

**REHABILITASI SOSIAL TERHADAP MASYARAKAT MISKIN DALAM
PERSPEKTIF HUKUM ISLAM DAN UU R.I No.11 TAHUN 2009 TENTANG
KESEJAHTERAAN SOSIAL
(Studi Kasus Dinas Sosial Kabupaten Takalar)**



Skripsi

Diajukan Untuk Memenuhi Salah Satu Syarat Meraih Gelar
Sarjana Hukum Jurusan Hukum Pidana Dan Ketatanegaraan
Pada Fakultas Syariah Dan Hukum
UIN Alauddin Makassar

UNIVERSITAS ISLAM NEGERI
ALAUDDIN
M A K A S S A R

Oleh :

MIRNAWATI
NIM : 10300113024

**FAKULTAS SYARIAH DAN HUKUM
UIN ALAUDDIN MAKASSAR**

2017

PERNYATAAN KEASLIAN SKRIPSI

Mahasiswa yang bertanda tangan di bawah ini :

Nama : Mirnawati
Nim : 10300113024
Tempat/Tgl. Lahir : Bonto Sunggu /20-mei-1995
Jur/Prodi/konsentrasi : Hukum Pidana dan Ketatanegaraan
Fakultas/ Program : Syari'ah dan Hukum
Alamat : Bonto Sunggu jln. Poros Pabrik Gula Takalar
Judul : Rehabilitasi Sosial Terhadap Masyarakat Miskin Dalam Perspektif Hukum Islam Dan UU R.I No.11 Tahun 2009 Tentang Kesejahteraan Sosial (Studi Kasus Dinas Sosial Kabupaten Takalar).

Menyatakan dengan sesungguhnya dan penuh kesadaran bahwa skripsi ini benar adalah hasil karya sendiri. Jika terbukti dikemudian hari bahwa ia merupakan duplikat, tiruan, plagiat atau dibuat oleh orang lain, sebagian atau seluruhnya, maka skripsi dan gelar yang diperoleh karenanya batal demi hukum.

UNIVERSITAS ISLAM NEGERI

ALAUDDIN
M A K A S S A R

Makassar 15 November 2017

Penulis



MIRNAWATI

Nim: 10300113024

PENGESAHAN SKRIPSI

Skripsi yang berjudul “*Rehabilitasi Social Terhadap Masyarakat Miskin Dalam Perspektif Hukum Islam dan UU RI No. 11 Tahun 2009 Tentang Kesejahteraan Social (Study Kasus Dinas Social Kabupaten Takalar)*” yang disusun oleh **Mirnawati NIM 10300113024**, mahasiswa Jurusan Hukum Pidana Dan Ketatanegaraan Pada Fakultas Syari’ah Dan Hukum Universitas Islam Negeri Alauddin Makassar, telah diuji dan dipertahankan dalam Ujian Munaqasyah yang diselenggarakan pada hari selasa tanggal **21 November 2017**, bertepatan dengan **04 Rabi’ul Awwal 1439 H**, dinyatakan telah dapat diterima sebagai salah satu syarat untuk memperoleh gelar sarjana dalam Ilmu Syari’ah dan Hukum, jurusan Hukum Pidana dan Ketatanegaraan (dengan beberapa perbaikan).

Samata-Gowa, 21 November 2017
04 Rabi’ul Awwal 1439 H

DEWAN PENGUJI

Ketua	: Prof. Dr. Darussalam, M.Ag	(.....)
Sekretaris	: Dr. H. Muhammad Saleh Ridwan, M.Ag	(.....)
Penguji I	: Dr. H. Muhammad Saleh Ridwan, M.Ag	(.....)
Penguji II	: Dr. Dudung Abdullah, M.Ag	(.....)
Pembimbing I	: Dr. Hamzah Hasan, M.H.I	(.....)
Pembimbing II	: Dr. H. Abd Halim Talli, M.Ag	(.....)

Diketahui oleh:
Dekan Fakultas Syari’ah Dan Hukum
UNIVERSITAS ISLAM NEGERI
ALAUDDIN
M A K A S S A R

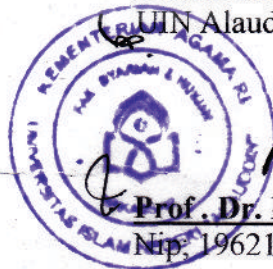

Prof. Dr. Darussalam, M.ag
Nip. 19621016199003 1 003

KATA PENGANTAR

Puji syukur Alhamdulillah kami panjatkan kehadiran Allah swt, Tuhan semesta alam yang telah memberikan rahmat, taufik serta hidayah-Nya, sehingga penulis dapat menyusun dan menyelesaikan skripsi ini dengan judul “ **Rhabilitasi Sosial Terhadap Masyarakat Miskin Dalam Perspektif Hukum Islam dan UU RI Nomor 11 Tahun 2009 tentang Kesejahteraan Sosial (Studi Kasus Dinas Sosial Kabupaten Takalar)**” sebagai syarat untuk memperoleh gelar sarjana hukum (S.H) dengan baik dan lancar.

Salawat serta salam senantiasa terlimpahkan kepada junjungan Nabi besar Muhammad saw yang telah besar jasa beliau membawa umat kejalan dineul Islam. Beliau adalah hamba Allah swt yang benar dalam ucapan dan perbuatannya, yang diutus kepada penghunu alam seluruhnya, sebagai pelita dan bulan purnama bagi pencari cahaya penembuh kejahilan gelap gulita. Sehingga, atas dasar cinta kepada beliaulah, penulis mendapatkan motivasi yang besar untuk menuntut ilmu.

Sesungguhnya, penyusunan skripsi ini dimaksudkan untuk memenuhi tugas akhir perkuliahan sebagai wujud dari partisipasi kami dalam mengembangkan serta mengaktualisasikan ilmu yang telah kami peroleh selama menimba ilmu dibangku perkuliahan, sehingga dapat bermanfaat bagi penilis sendiri, dan juga masyarakat pada umumnya, penulis juga menghaturkan terimakasih yang sedalam-dalamnya kepada semua pihak yang telah membantu kami menyelesaikan tugas ini baik secara langsung maupun tidak langsung. Oleh karena itu, perkenangkan penulis menyampaikan ungkapan terimakasih, kepada yang terhormat :

1. Kedua orang tua, Bapak dan Ibu yang tercinta dan saya hormati Bapak H. Ahmad Dg Maling dan saya sayangi Ibu Hj. B Dg Tonji. Kakakku Abd

Karim, Sahriani, Hamsah dan Muh. Agus tercinta ,terkasih dan tersayang. Terimakasih penulis haturkan kepada beliau semua yang telah membimbing, mencintai, memberi semangat, harapan, arahan dan motivasi serta memberikan dukungan baik secara materil maupun spiritual sampai terselesainya skripsi ini dengan baik.

2. Prof. Dr. H Musafir Pababbari, M.Si., selaku Rektor Universitas Islam Negeri Alauddin Makassar.
3. Prof. Dr. Darussalam Syamsuddin, M. Ag., selaku Dekan dan para wakil Dekan Fakultas Syari'ah dan Hukum Universitas Islam Negeri Alauddin Makassar.
4. Bapak Dr. Hamzah Hasan, M. Hi., selaku dosen pembimbing I dan Bapak Dr. H. Abd. Halim Talli, S. Ag., M. Ag., selaku pembimbing II. Terimakasih penulis haturkan atas segala bimbingan, arahan, dan motivasi untuk menyelesaikan skripsi ini. Semoga beliau beserta anggota keluarga besar selalu diberi kemudahan dalam menjalankan kehidupan oleh Allah swt, Amin Ya Robbal' Alamin.
5. Dra. Nila Sastrawati, M.Si selaku Ibu ketua jurusan Hukum Pidana dan Ketatanegaraan, serta Dr. Kurniati, M.Hi selaku Ibu sekretaris Jurusan Hukum Pidana dan Ketatanegaraan, serta staf jurusan Hukum Pidana dan Ketatanegaraan, yang telah banyak membantu sehingga penulis dapat menyelesaikan semua mata kuliah dan skripsi ini.
6. Dosen-dosen jurusan Hukum Pidana dan Ketatanegaraan yang telah mendidik dan mengamalkan ilmu-ilmunya kepada penulis. Semoga ilmu yang telah merika sampaikan dapat bermanfaat bagi kami di dunia dan diakhirat.

7. Semua sahabatku pada Hukum Pidana dan Ketatanegaraan, Khususnya Hukum Pidana dan Ketatanegaraan 1.2 yang saya sayangi dan saya cintai yang telah membantu selama perkuliahan sampai skarang ini, yang namanya tak sempat sya sebutkan satu demi satu. Teman-teman mahasiswa Fakultas Syari'ah dan Hukum angkata 2013 yang telah membantu, memberikan semangat kepada penulis.
8. Teman-teman saya nely, anti, mita, risma dan semua teman-teman yang tidak sempat saya ucapkan satu persatu yang selalu memberikan inspirasi kepada penulis untuk semangat berjuang dengan kekuatan kebersamaan dan persaudaraan.
9. Kakakku Haris yang saya cintai dan selalu memberikan saya motivasi, semangat dukungan dan menemani saya untuk mengurus berkas-berkas skripsi dan bertemu dengan pembimbing-pembimbing agar selama penyusunan skripsi ini dapat terselesaikan dengan baik.
10. Semua pihak yang berpartisipasi dan membantu penulis dalam menyelesaikan skripsi ini, yang tidak bias penulis sebutkan satu persatu.

Penulis sebagai manusia biasa yang tak akan pernah luput dari salah dan dosa, menyadari bahwa penulidan skripsi ini masih jauh dari kesempurnaan. Oleh karena itu dengan penuh kerendahan hati, penulis sangat mengharap kritik dan saran demi kesempurnaan skripsi ini.

Akhirnya teriring do'a kepada Allah SWT, penulis berharap semoga skripsi ini dapat membawa manfaat bagi penulis khususnya, dan bagi pembaca pada umumnya yang tentu dengan izin dan ridha-Nya Amin.

Samata, 15 November 2017

Penulis

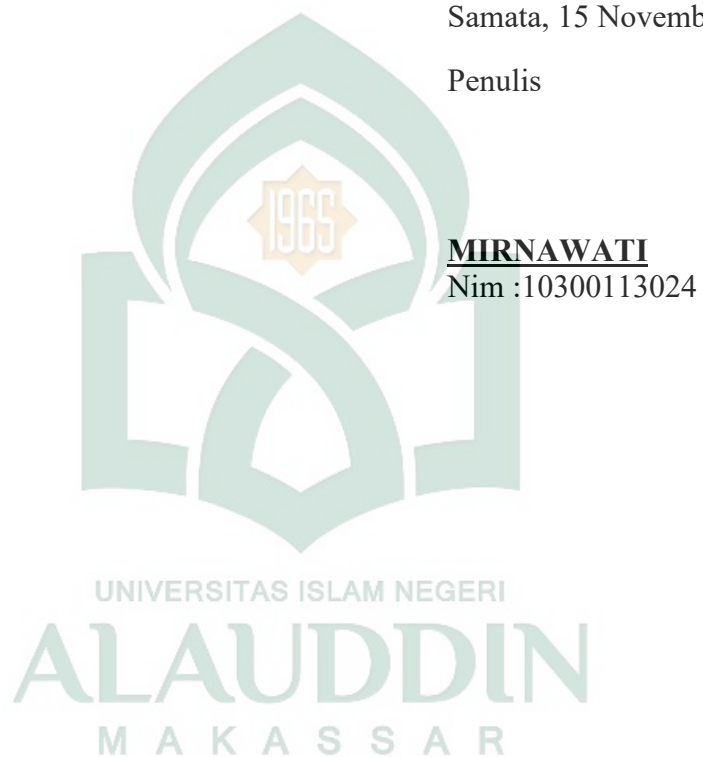

DAFTAR ISI

JUDUL	i
PERNYATAAN KEASLIAN SKRIPSI.....	ii
PENGESAHAN SKRIPSI	iii
KATA PENGANTAR	iv
DAFTAR ISI.....	viii
PEDOMAN TRANSLITERASI ARAB.....	xii
ABSTRAK	xx
BAB I PENDAHULUAN.....	1-13
A. Latar Belakang Masalah	1
B. Rumusan Masalah	8
C. Fokus Penelitian dan Deskripsi Fokus	9
D. Kajian Pustaka.....	10
E. Tujuan dan Kegunaan Penelitian.....	12
BAB II TINJAUAN TEORITIS	14-41
A. Tinjauan Umum Tentang Rehabilitasi Sosial & Masyarakat Miskin	14
1. Defenisi Rehabilitasi Sosial.....	14
2. Defenisi Kemiskinan	17
B. Ciri dan Faktor Penyebab Kemiskinan.....	20
C. Tinjauan Umum Hukum Islam tentang masyarakat miskin	22
1. Hukum Islam	22
2. Masyarakat dalam Islam.....	24

3. Masyarakat Miskin dalam Hukum Islam	27
4. Peranan Zakat dalam Pengentasah Kemiskinan	33
D. Konsep Kesejahteraan Sosial	37
BAB III METODOLOGI PENELITIAN	42-47
A. Jenis dan Lokasi Penelitian.....	42
B. Pendekatan Penelitian.....	43
C. Sumber Data/ sampel sumber data	43
D. Metode Pengumpulan Data	44
E. Analisis Data	46
F. Tehnik dan Pengolahan Data.....	48
BAB IV ANALISIS REHABILITASI SOSIAL TERHADAP	
MASYARAKAT MISKIN.....	49-63
A. Deskripsi Lokasi Penelitian.....	49
B. Upaya Pemerintah dalam Melaksanakan Rehabilitasi Sosial Terhadap masyarakat miskin.....	54
C. Efektifitas Rehabilitasi Sosial Masyarakat Miskin Oleh Dinas Sosial Kabupaten Takalar Berdasarkan Undang-Undang Republik Indonesia Nomor 11 tahun 2009 tentang Kesejahteraan Sosial	57
D. Perspektif Hukum Islam Mengenai Rehabilitasi Sosial Terhadap Masyarakat Miskin	61
BAB V PENUTUP.....	64-66
A. Kesimpulan.....	64
B. Implikasi	65

DAFTAR PUSTAKA	67
LAMPIRAN-LAMPIRAN.....	70
DAFTAR RIWAYAT HIDUP.....	xxi



Daftar Tabel

Tabel 1.1 Daftar Nama Informan	45
Table 1.2 Data Fakir Miskin Di Tahun 2016	54



PEDOMAN TRANSLITERASI ARAB-LATIN DAN SINGKATAN

A. *Transliterasi Arab-Latin*

Daftar huruf bahasa Arab dan transliterasinya ke dalam huruf Latin dapat dilihat pada tabel berikut:

1. Konsonan

Huruf Arab	Nama	Huruf Latin	Nama
ا	alif	tidak dilambangkan	tidak dilambangkan
ب	ba	b	be
ت	ta	t	te
ث	ša	š	es (dengan titik di atas)
ج	jim	j	je
ح	ħa	ħ	ha (dengan titik di bawah)
خ	kha	kh	ka dan ha
د	dal	d	de
ذ	žal	ž	zet (dengan titik di atas)
ر	ra	r	er
ز	zai	z	zet
س	sin	s	es
ش	syin	sy	es dan ye

ص	ṣad	ṣ	es (dengan titik di bawah)
ض	ḍad	ḍ	de (dengan titik di bawah)
ط	ṭa	ṭ	te (dengan titik di bawah)
ظ	ẓa	ẓ	zet (dengan titik di bawah)
ع	‘ain	‘	apostrof terbalik
غ	gain	g	ge
ف	fa	f	ef
ق	qaf	q	qi
ك	kaf	k	ka
ل	lam	l	el
م	mim	m	em
ن	nun	n	en
و	wau	w	we
ه	ha	h	ha
ء	hamzah	’	apostrof
ي	ya	y	ye

Hamzah (ء) yang terletak di awal kata mengikuti vokalnya tanpa diberi tanda apa pun. Jika ia terletak di tengah atau di akhir, maka ditulis dengan tanda (‘).

2. *Vokal*

Vokal bahasa Arab, seperti vokal bahasa Indonesia, terdiri atas vokal tunggal atau monoftong dan vokal rangkap atau diftong.

Vokal tunggal bahasa Arab yang lambangnya berupa tanda atau harakat, transliterasinya sebagai berikut:

Tanda	Nama	Huruf Latin	Nama
ا	<i>fathah</i>	a	a
إ	<i>kasrah</i>	i	i
أ	<i>dammah</i>	u	u

Vokal rangkap bahasa Arab yang lambangnya berupa gabungan antara harakat dan huruf, transliterasinya berupa gabungan huruf, yaitu:

Tanda	Nama	Huruf Latin	Nama
أى	<i>fathah dan yā'</i>	ai	a dan i
أو	<i>fathah dan wau</i>	au	a dan u

Contoh:

كَيْفَ: *kaifa*

هَوَّلَ: *haulā*

3. *Maddah*

Maddah atau vokal panjang yang lambangnya berupa harakat dan huruf, transliterasinya berupa huruf dan tanda, yaitu:

Harakat dan	Nama	Huruf dan	Nama
-------------	------	-----------	------

Huruf		Tanda	
أ ... إ ...	<i>fathah</i> dan <i>alif</i> atau <i>yā'</i>	ā	a dan garis di atas
ى	<i>kasrah</i> dan <i>yā'</i>	ī	i dan garis di atas
و	<i>dammah</i> dan <i>wau</i>	ū	u dan garis di atas

Contoh:

مَاتَ : māta

رَمَى : ramā

قِيلَ : qīla

يَمُوتُ : yamūtu

4. *Tā' marbūṭah*

Transliterasi untuk *tā' marbūṭah* ada dua, yaitu: *tā' marbūṭah* yang hidup atau mendapat harakat *fathah*, *kasrah*, dan *dammah*, transliterasinya adalah [t]. Sedangkan *tā' marbūṭah* yang mati atau mendapat harakat sukun, transliterasinya adalah [h].

Kalau pada kata yang berakhir dengan *tā' marbūṭah* diikuti oleh kata yang menggunakan kata sandang *al-* serta bacaan kedua kata itu terpisah, maka *tā' marbūṭah* itu ditransliterasikan dengan ha (h).

Contoh:

رَوْضَةُ الْأَطْفَالِ : *rauḍah al-atfāl*

الْمَدِينَةُ الْفَاضِلَةُ : *al-madīnah al-fāḍilah*

الْحِكْمَةُ : *al-hikmah*

5. *Syaddah (Tasydīd)*

Syaddah atau *tasydīd* yang dalam sistem tulisan Arab dilambangkan dengan sebuah tanda *tasydīd* (ّ), dalam transliterasi ini dilambangkan dengan perulangan huruf (konsonan ganda) yang diberi tanda *syaddah*.

Contoh:

رَبَّنَا : *rabbānā*

نَجِّنَا : *najjānā*

الْحَقُّ : *al-ḥaqq*

نُعْمٌ : *nu‘ima*

عُدُوْ : *‘aduwwun*

Jika huruf ى ber-*tasydid* diakhir sebuah kata dan didahului oleh huruf *kasrah* (ى) maka ia ditransliterasi seperti huruf *maddah* menjadi ī.

Contoh:

عَلِيٌّ : *‘Alī* (bukan *‘Aliyy* atau *‘Aly*)

عَرَبِيٌّ : *‘Arabī* (bukan *‘Arabiyy* atau *‘Araby*)

6. Kata Sandang

Kata sandang dalam sistem tulisan Arab dilambangkan dengan huruf ال (*alif lam ma‘arifah*). Dalam pedoman transliterasi ini, kata sandang ditransliterasi seperti biasa, *al-*, baik ketika diikuti oleh huruf *syamsiyah* maupun huruf *qamariyah*. Kata sandang tidak mengikuti bunyi huruf langsung yang mengikutinya. Kata sandang ditulis terpisah dari kata yang mengikutinya dan dihubungkan dengan garis mendatar (-).

Contoh:

الشَّمْسُ : *al-syamsu* (bukan *asy-syamsu*)

الزَّلْزَلَةُ : *al-zalzalah* (bukan *az-zalzalah*)

الْفَلْسَفَةُ : *al-falsafah*

الْبِلَادُ : *al-bilādu*

7. *Hamzah*

Aturan transliterasi huruf *hamzah* menjadi apostrof (') hanya berlaku bagi *hamzah* yang terletak di tengah dan akhir kata. Namun, bila *hamzah* terletak di awal kata, ia tidak dilambangkan, karena dalam tulisan Arab ia berupa *alif*.

Contoh:

تَأْمُرُونَ : *ta'murūna*

النَّوْعُ : *al-nau'*

سَيِّئٌ : *syai'un*

أُمِّرْتُ : *umirtu*

8. Penulisan Kata Arab yang Lazim Digunakan dalam Bahasa Indonesia

Kata, istilah atau kalimat Arab yang ditransliterasi adalah kata, istilah atau kalimat yang belum dibakukan dalam bahasa Indonesia. Kata, istilah atau kalimat yang sudah lazim dan menjadi bagian dari perbendaharaan bahasa Indonesia, atau sering ditulis dalam tulisan bahasa Indonesia, atau lazim digunakan dalam dunia akademik tertentu, tidak lagi ditulis menurut cara transliterasi di atas. Misalnya, kata al-Qur'an (dari al-Qur'ān), alhamdulillah, dan munaqasyah. Namun, bila kata-kata tersebut menjadi bagian dari satu rangkaian teks Arab, maka harus ditransliterasi secara utuh.

Contoh:

Fī Zilāl al-Qur'ān

Al-Sunnah qabl al-tadwīn

9. *Lafẓ al-Jalālah* (الله)

Kata “Allah” yang didahului partikel seperti huruf *jarr* dan huruf lainnya atau berkedudukan sebagai *muḍāf* ilaih (frasanominal), ditransliterasi tanpa huruf *hamzah*.

Contoh:

بِاللّٰهِ دِيْنُ اللّٰهِ *dīnullāh billāh*

Adapun *tā’ marbūṭah* di akhir kata yang disandarkan kepada *Lafẓ al-Jalālah*, ditransliterasi dengan huruf [t]. Contoh:

هُمُ فِي رَحْمَةِ اللّٰهِ *hum fī raḥmatillāh*

10. Huruf Kapital

Walau sistem tulisan Arab tidak mengenal huruf kapital (*All Caps*), dalam transliterasinya huruf-huruf tersebut dikenai ketentuan tentang penggunaan huruf kapital berdasarkan pedoman ejaan Bahasa Indonesia yang berlaku (EYD). Huruf kapital, misalnya, digunakan untuk menuliskan huruf awal nama diri (orang, tempat, bulan) dan huruf pertama pada permulaan kalimat. Bila nama diri didahului oleh kata sandang (*al-*), maka yang ditulis dengan huruf kapital tetap huruf awal nama diri tersebut, bukan huruf awal katasandangnya. Jika terletak pada awal kalimat, maka huruf A dari katasandang tersebut menggunakan huruf kapital (*Al-*). Ketentuan yang sama juga berlaku untuk huruf awal dari judul referensi yang didahului oleh kata sandang *al-*, baik ketika ia ditulis dalam teks maupun dalam catatan rujukan (CK, DP, CDK, dan DR). Contoh:

Wa mā Muḥammadun illā rasūl

Inna awwala baitin wuḍi‘a linnāsi lallaẓī bi Bakkatamubārakan

Syahru Ramaḍān al-laẓī unzila fih al-Qur’ān

Naṣīr al-Dīn al-Ṭūsī

Abū Naṣr al-Farābī

Al-Gazālī

Al-Munqiz min al-Ḍalāl

Jika nama resmi seseorang menggunakan kata Ibnu (anak dari) dan *Abū* (bapak dari) sebagai nama kedua terakhirnya, maka kedua nama terakhir itu harus disebutkan sebagai nama akhir dalam daftar pustaka atau daftar referensi. Contoh:

Abū al-Walīd Muḥammad ibn Rusyd, ditulis menjadi: Ibnu Rusyd, Abū al-Walīd Muḥammad (bukan: Rusyd, Abū al-Walīd Muḥammad Ibnu)

Naṣr Ḥāmid Abū Zaīd, ditulis menjadi: Abū Zaīd, Naṣr Ḥāmid (bukan: Zaīd, Naṣr Ḥāmid Abū)

B. Daftar Singkatan

Beberapa singkatan yang dibakukan adalah:

swt.	=	<i>subḥānahū wa ta'ālā</i>
saw.	=	<i>ṣallallāhu 'alaihi wa sallam</i>
a.s.	=	<i>'alaihi al-salām</i>
H	=	Hijrah
M	=	Masehi
SM	=	Sebelum Masehi
l.	=	Lahir tahun (untuk orang yang masih hidup saja)
w.	=	Wafat tahun
QS .../...: 4	=	QS al-Baqarah/2: 4 atau QS Āli 'Imrān/3: 4
HR	=	Hadis Riwayat

ABSTRAK

Nama : Mirnawati
Nim : 10300113024
Judul : Rehabilitasi Sosial Terhadap Masyarakat Miskin Dalam Perspektif Hukum Islam Dan UU R.I No.11 Tahun 2009 Tentang Kesejahteraan Sosial (Studi Kasus Dinas Sosial Kabupaten Takalar)

Pokok masalah penelitian ini adalah bagaimana Rehabilitasi Sosial Terhadap Masyarakat Miskin Dalam Perspektif Hukum Islam dan Undang-Undang Nomor 11 tahun 2009 tentang Kesejahteraan Sosial. Pokok masalah selanjutnya di jabarkan ke dalam beberapa sub masalah atau pertanyaan peneliti, yaitu :1) Bagaimana upaya pemerintah dalam melakukan rehabilitasi sosial terhadap masyarakat miskin ?, 2.) Bagaimana efektivitas rehabilitasi sosial terhadap masyarakat miskin oleh Dinas Sosial Kabupaten Takalar berdasarkan UU RI No. 11 tahun 2009 tentang kesejahteraan sosial ?, 3.) bagaimana Perspektif Hukum Islam Mengenai Rehabilitasi Sosial Terhadap Masyarakat Miskin?

Jenis penelitian ini tergolong kualitatif dengan pendekatan penelitian yang dilakukan adalah : yuridis normative (*hukum positif*) yuridis normatif Syar'i (*hukum Islam*). Adapun sumber data penelitian ini adalah data-data dari Dinas Sosial Kabupaten Takalar, masyarakat yang menerima bantuan yang di khususkan kepada dua Kecamatan di Kabupaten Takalar, buku-buku, karya tulis Ilmiah, dan perundang-undangan. Selanjutnya, metode pengumpulan data yang digunakan adalah wawancara, observasi dan dokumentasi, Instrument penelitian yang digunakan adalah handphone atau kamera, buku catatan dan pulpen. Selanjutnya, tehnik pengelolaan dan analisis data dilakukan dengan menggunakan analisis kualitatif, dengan pengujian keabsahan data.

Hasil penelitian menunjukkan bahwa rehabilitasi sosial terhadap masyarakat miskin berdasarkan amanat undang-undang nomor 11 tahun 2009 tentang kesejahteraan sosial telah dilaksanakan dengan efektif oleh pihak Dinas Sosial Kabupaten Takalar. Hal itu dapat dilihat dari beberapa upaya yaitu; kelompok usaha bersama, program keluarga harapan, usaha perseorangan, wanita rawan sosial tidak mempunyai penghasilan sendi ekonomi, rumah tidak layak huni. Untuk menambah keefektifan maka Dinas Sosial menempatkan beberapa orang yang dikenal dengan nama TKSK (tenaga kesejahteraan sosial kecamatan). Adapun beberapa factor yang mempengaruhi tidak meratanya rehabilitasi ini yaitu : 1) kurang sosialisasi dan pengawasan yang berkelanjutan, 2) kurangnya dana yang diberikan, 3) ketidaktepatan waktu dalam pelaksanaan, yang mengakibatkan program tidak merata.dalam pandangan Islam umatnya dianjurkan untuk menjaga hubungan antar umat, dan tak melupakan kewajiban membayar zakat maupun infak utuk memerangi kemiskinan

Implikasi dari penelitian ini adalah : 1) untuk Pemerintah perlu adanya pembuatan kebijakan yang lebih khusus untuk masyarakat yang tergolong miskin, 2) untuk Dinas Sosial di harapkan untuk lebih dekat lagi dengan masyarakat agar programnya tepat sasaran, 3) untuk masyarakat diharapkan agar dapat ikut berpartisipasi dalam setiap program dari Dinas Sosial.

BAB I

PENDAHULUAN

A. *Latar Belakang Masalah*

Kemiskinan menjadi salah satu masalah sosial yang menjadi ukuran terpenting untuk mengetahui tingkat kesejahteraan suatu rumah tangga. Sebagai suatu ukuran agregat, tingkat kemiskinan di suatu wilayah lazim digunakan untuk mengukur tingkat kesejahteraan di wilayah tersebut. Dengan demikian, kemiskinan menjadi salah satu tema utama pembangunan. Keberhasilan dan kegagalan pembangunan acapkali diukur berdasarkan perubahan pada tingkat kemiskinan. Permasalahan kemiskinan sangat kompleks dan upaya penanggulangannya harus dilakukan secara komprehensif, mencakup berbagai aspek kehidupan masyarakat, dan dilaksanakan secara terpadu.

Kemiskinan selalu menjadi isu krusial di Indonesia sejak dahulu hingga detik ini. Melihat kecenderungannya, kemiskinan di negeri ini tampaknya bukan lagi merupakan kejadian sementara waktu (*transient event*). Melainkan, sudah menjadi fenomena massal yang mendalam, bahkan pada banyak kasus kemiskinan sudah bersifat antar generasi.¹ Kemiskinan merupakan realitas sosial yang bersifat umum dan menjadi problem masyarakat di negara berkembang maupun negara maju. Upaya untuk mengatasi kemiskinan ternyata tidaklah mudah, dibutuhkan keterlibatan dari berbagai pihak, dan seluruh elemen dalam

¹Edi Suharto, *Kemiskinan & Perlindungan Sosial Di Indonesia Menggagas Model Jaminan Sosial Universal Bidang Kesehatan*, (Alfabeta, Bandung : 2013), h. 22.

masyarakat memiliki tanggung jawab untuk memerangi kemiskinan.³

Masyarakat dalam pandangan Islam merupakan alat atau sarana untuk melaksanakan ajaran-ajaran Islam yang menyangkut kehidupan bersama. Masyarakat harus menjadi dasar kerangka kehidupan duniawi bagi kesatuan dan kerja sama umat untuk menuju adanya suatu pertumbuhan manusia yang mewujudkan persamaan dan keadilan. Pembinaan masyarakat harus di mulai dari pribadi, masing-masing wajib memelihara diri, meningkatkan kualitas hidup agar dapat hidup ditengah masyarakat, disamping dirinya berguna untuk msasyarakat ia juga tidak merugikan orang lain.⁴

Menurut syari'at Islam, manusia adalah mahluk bebas yang mempunyai tugas dan tanggung jawab, karena itu, ia mempunyai hak dan kewajiban. Selaku penduduk bumi manusia menanggung beban untuk memakmurkannya agar ia dapat hidup sejahtera dan dapat menjalankan fungsinya. Manusia sebagai penduduk bumi telah disediakan bekal oleh penciptanya berupa alam lingkungan yang kaya dengan berbagai jenis kebutuhan primer, sekunder, dan tertier, kecuali dalam diri manusia sendiri terkandung kekuatan yang berupa bentuk tubuh yang sempurna dengan berbagai kelengkapan akal sehingga memungkinkannya untuk dapat mengelolah alam ini dengan sebesar mungkin untuk kepentingan hidupnya. Sesuai dengan firman Allah swt, dalam QS. Al-A'raf / 7 :10:

وَلَقَدْ مَكَّنَّاكُمْ فِي الْأَرْضِ وَجَعَلْنَا لَكُمْ فِيهَا مَعِيشَةً قَلِيلًا مَّا تَشْكُرُونَ ﴿١٠﴾

³Wahyuni, *Penanggulangan Kemiskinan Tinjauan Sosiologis Terhadap Dampak Pembangunan*, (Alauddin University Press, Makassar : 2012), h. 28.

⁴Kaelany HD, *Islam & Aspek-Aspek Kemasyaraktan*, edisi ke 2,(Jakarta: PT. Bumi Aksara , 2000) hal. 157

Terjemahnya :

“Sesungguhnya kami telah menempatkan kamu sekalian di muka bumi dan kami adakan bagimu di muka bumi itu sumber penghidupan. Amat sedikitlah kamu bersyukur”⁵

Pemenuhan kebutuhan primer, sekunder, dan tertier ini termasuk dalam tujuan Hukum Islam, yang dalam kepustakaan hukum Islam disebut dengan istilah *daruriyyat*, *hajjiyat*, dan *tahsiniyat*. Kebutuhan primer (*daruriyyat*) adalah kebutuhan utama yang harus dilindungi dan dipelihara sebaik-baiknya oleh hukum Islam agar kemaslahatan hidup manusia benar-benar terwujud. Kebutuhan sekunder (*hajjiyat*) adalah kebutuhan yang diperlukan untuk mencapai kehidupan primer, misalnya seperti kemerdekaan, persamaan, dan sebagainya yang bersifat menunjang eksistensi kebutuhan primer. Kebutuhan tertier (*tahsiniyyat*) adalah kebutuhan hidup manusia selain dari sifatnya primer dan sekunder itu yang perlu diadakan dan dipelihara untuk kebaikan hidup manusia dalam masyarakat misalnya sandang, pangan, perumahan dan lain-lain.⁶

Jika di lihat dari sisi ini tidak ada masalah yang muncul, dalam kehidupan manusia berlanjut terus tanpa halangan apa-apa, persediaan alam masih kaya raya. Akan tetapi bagi para pakar pengamat kependudukan, serta bagi penguasa negara yang sedang membangun kemakmuran rakyatnya melihat suatu permasalahan besar sedang muncul seiring bersamaan dengan gejala perkembangan penduduk yang pesat dewasa ini.

⁵Kementrian Agama RI, Al-quran & tejemahannya, edisi transliterasi Az-Zukhruf, (Solo: PT Tiga Serangkai, Mandiri), 2014 h.151

⁶Mohammad Daud Ali, *Hukum Islam “pengantar ilmu hukum dan tata hukum Islam di Indonesia”*, (Rajawali Pers, Jakarta : 2014), h. 61

Di Indonesia sendiri dengan kekayaan alamnya yang berlimpah, tidak layak apabila ada rakyatnya yang mengalami kemiskinan. Akan tetapi kenyataan menunjukkan bahwa diperkirakan pada bulan maret 2015, jumlah penduduk miskin (penduduk dengan pengeluaran perkapita perbulan dibawah garis kemiskinan) di Indonesia mencapai 28,59 juta orang / 11,22%.⁷

Alinea ke empat dari undang-undang dasar 1945 yang berbunyi : “kemudian dari pada itu untuk membentuk suatu pemerintah negara indonesia yang melindungi segenap bangsa Indonesia dan seluruh tumpah darah Indonesia dan *untuk memajukan kesejahteraan umum*, mencerdaskan kehidupan bangsa dan ikut melaksanakan ketertiban dunia, perdamaian abadi dan keadilan sosial, maka disusunlah kemerdekaan kebangsaan Indonesia itu dalam suatu undang-undang dasar negara republik indonesia yang terbentuk dalam susunan negara Republik Indonesia yang berkedaulatan rakyat dengan berdasar kepada : Ketuhanan Yang Maha Esa, kemanusiaan yang adil dan beradab, persatuan indonesia, dan kerakyatan yang dipimpin oleh hikmat kebijaksanaan dalam permusyawaratan/perwakilan serta dengan *mewujudkan suatu keadilan sosial bagi seluruh rakyat indonesia*.”⁸

Dari Bab XIV UUD 1945 dapat di peroleh petunjuk-petunjuk mengenai peraturan tentang kesejahteraan sosial dari rakyat Indonesia. Pasal 33 ayat 3 yang berbunyi : “*Bumi, Air, dan kekayaan alam yang terkandung didalamnya dikuasai oleh Negara dan dipergunakan untuk sebesar-besarnya kemakmuran rakyat*”.

⁷<http://Badan.pusat.statistik.indonesia>, Data Kemiskinan di Indonesia.(di akses pada 28-september-2017)

⁸Republik Indonesia, *Undang-Undang Dasar tahun 1945* Pembukaan Alinea ke IV.

Pasal 34 yang secara tegas menetapkan bahwa fakir miskin dan anak-anak yang terlantar dipelihara oleh negara.⁹

Dari alinea keempat dapat di tarik kesimpulan bahwa tugas pemerintah negara Indonesia antara lain adalah untuk memajukan kesejahteraan umum dari segenap bangsa Indonesia dan untuk mencapai maksud ini di susunlah undang-undang dasar 1945 sebagai dasarnya. Dari bagian terakhir alinea ke empat ini dapat diketahui bahwa pemerintah berkewajiban untuk mewujudkan keadilan sosial bagi seluruh rakyat Indonesia.

Berdasarkan uraian di atas dapat dipahami bahwa pemerintah dan negara berkewajiban untuk memajukan kesejahteraan rakyat sehingga di dalamnya termasuk pengertian usaha-usaha untuk menanggulangi kemiskinan dalam mencapai penduduk sejahtera, adapun masalah prinsipil yang mesti di prioritaskan yaitu : *ketakwaan penduduk kepada Allah swt.* Takwa inilah yang merupakan kunci sukses dalam mencapai penduduk adil makmur yang di ridhai.

Pembangunan bidang kesejahteraan sosial sebagai bagian yang tak terpisahkan dari pembangunan nasional dan telah mengambil peran aktif dalam meningkatkan kualitas hidup demi terwujudnya kehidupan dan penghidupan masyarakat yang layak dan bermartabat. Untuk mewujudkan kondisi tersebut, pembangunan bidang kesejahteraan sosial diselenggarakan melalui pelayanan dan pengembangan kesejahteraan sosial secara terprogram, terpadu, dan berkelanjutan sebagaimana diamanatkan oleh Undang-Undang RI Nomor 11 Tahun 2009 tentang “Kesejahteraan Sosial”. Sasaran pembangunan bidang kesejahteraan sosial difokuskan pada tujuh (7) permasalahan sosial yaitu: Kemiskinan, Keterlantaran,

⁹Republik Indonesia, *undang-undang dasar tahun 1945*, pasal 33 dan pasal 34.

Kecacatan, Ketunaan Sosial dan Penyimpangan Perilaku, Keterpencilan, Korban Bencana dan Tindak Kekerasan.

Kesejahteraan sosial dimulai dari perjuangan mewujudkan dan menumbuhkan aspek-aspek akidah dan etika pada diri pribadi, karena diri pribadi yang seimbang akan lahir masyarakat yang seimbang. Jiwa tidak mungkin akan merasakan ketenangan apabila kepribadian terpecah. Penegakan keadilan di tengah-tengah masyarakat yang dikenal dengan keadilan social. Dan dengan keadilan sosial, kesejahteraan social pun pasti akan tercapai Dalam kehidupan masyarakat lahir dan batin.¹⁰

Di Indonesia fakir dan miskin digabungkan menjadi fakir miskin Pada undang-undang republik indonesia nomor 13 tahun 2011 tentang penanganan fakir miskin dalam pasal 1 mendefenisikan fakir miskin adalah orang yang sama sekali tidak mempunyai sumber mata pencaharian dan tidak mempunyai kemampuan memenuhi kebutuhan pokok layak bagi kemanusiaan atau orang yang mempunyai sumber mata pencaharian tetapi tidak dapat memenuhi kebutuhan pokok yang layak bagi kemanusiaan. Pelaksanaan kesejahteraan sosial melalui penanganan bagi fakir miskin adalah setiap upaya, program, dan kegiatan yang ditujukan untuk memulihkan, membina, dan mengembangkan kesejahteraan sosial fakir miskin.¹¹ Fakir miskin berhak mendapatkan pelayanan kesejahteraan sosial, pelayanan kesejahteraan sosial bagi fakir miskin sebagaimana dimaksud meliputi bantuan sosial, dan rahabilitasi sosial.

¹⁰ Mardan, *“Wawasan Al-Quran Tentang Keadilan (Suatu Analisis Al-Tafsir Al_Maudu’i)*, (UIN Alauddin Pers, Makassar : 2013), h.169

¹¹ Republik Indonesia, *Undang-Undang Sistem Jaminan Sosial Nasional & Badan Penyelenggara Jaminan Sosial*, Penanganan Fakir Miiskin, h. 79

Bantuan sosial adalah bantuan yang sifatnya sementara yang yang diberikan kepada fakir miskin, dengan maksud agar mereka dapat meningkatkan taraf kehidupannya secara wajar. Rehabilitasi sosial adalah suatu proses refungsional dan pengembangan untuk memungkinkan fakir miskin mampu melaksanakan fungsi sosialnya secara wajar dalam kehidupan masyarakat.¹²

Sedangkan Masyarakat miskin itu sendiri adalah suatu kondisi dimana fisik masyarakat yang tidak memiliki akses ke prasarana dan sarana yang memadai, dengan kualitas pemukiman yang jauh dibawah standar kelayakan dan mata pencaharian yang tidak menentu.¹³

Pada tahun terakhir setelah dilakukan sensus penduduk dan setelah dilakukan pendataan oleh dinas sosial secara langsung jumlah penduduk miskin di takalar sebanyak 9,60 % pada tahun 2012, dan meningkat sebanyak 10,42% pada tahun 2013, dan menurun lagi sebanyak 9,62% pada tahun 2014 terkhusus untuk daerah Kabupaten Takalar.¹⁴ Berdasarkan data tersebut pemerintah kabupaten membuat sebuah kebijakan berupa bantuan rumah tidak layak huni kepada masyarakat yang tergolong miskin, namun hal tersebut tidaklah merata untuk masyarakat miskin, bahkan ada juga yang tidak mendapatkan bantuan tersebut.

Dari uraian tersebut, penulis hendak meninjau permasalahan yang menyebabkan rehabilitasi sosial masyarakat miskin tidak merata baik itu

¹²Republik Indonesia, *Undang-Undang Sistem Jaminan Sosial Nasional & Badan Penyelenggara Jaminan Sosial*, Kesejahteraan Sosial, h. 46

¹³P2 KO, Pedoman Umum, 2004:1

¹⁴Di Akses Dari Data Dinas Sosial Kabupaten Takalar Pada Hari Rabu 23 Nvember 2016.

rehabilitasi dalam bentuk bantuan ataupun pemberdayaan masyarakat miskin itu sendiri, sehingga penulis mengangkat pembahasan dengan judul “**Rehabilitasi Sosial Masyarakat Miskin Dalam Perspektif Hukum Islam Dan UU RI No. 11 Tahun 2009 tentang kesejahteraan sosial (Studi Kasus Dinas Sosial Kabupaten Takalar)**”.

B. Rumusan Masalah

Berdasarkan latar belakang yang telah dipaparkan maka pokok permasalahan yaitu Bagaimana rehabilitasi terhadap masyarakat miskin ditinjau dari perspektif hukum islam dan UU RI No 11 tahun 2009 (studi kasus Dinas Sosial Kabupaten Takalar) dan adapun sub masalahnya sebagai berikut :

1. Bagaimana upaya pemerintah dalam melakukan rehabilitasi sosial terhadap masyarakat miskin ?
2. Bagaimana efektifitas rehabilitasi sosial terhadap masyarakat miskin oleh Dinas Sosial Kabupaten Takalar berdasarkan UU RI No. 11 tahun 2009 tentang kesejahteraan sosial ?
3. Bagaimana perspektif hukum Islam mengenai rehabilitasi sosial terhadap masyarakat miskin ?

C. Fokus Penelitian Dan Deskripsi Fokus

1. Fokus Penelitian

Penelitian ini dilakukan pada lembaga dinas sosial kabupaten takalar, judul skripsi ini mengembangkan sejauh mana undang-undang tentang kesejahteraan sosial mengenai rehabilitasi sosial masyarakat miskin diterapkan.

Masalah	Uraian
Dinas Sosial	Dinas sosial merupakan sebuah lembaga yang

	<p>bergerak dalam kegiatan sosial untuk membantu individu-individu, kelompok-kelompok dan guna meningkatkan dan memperbaiki kemampuan mereka dalam berfungsi sosial serta menciptakan kondisi masyarakat yang memungkinkan mereka mencapai tujuan.</p>
Masyarakat Miskin	<p>Masyarakat miskin menurut P2 KO, Pedoman Umum, 2004:1 adalah suatu kondisi dimana fisik masyarakat yang tidak memiliki akses ke prasarana dan sarana yang memadai, dengan kualitas pemukiman yang jauh dibawah standar kelayakan dan mata pencaharian yang tidak menentu.</p> <p>Menurut hadist miskin adalah orang miskin itu bukanlah mereka yang berkeliling minta-minta agar diberi sesuap dua suap nasi atau satu dua biji kurma tapi orang miskin itu ialah mereka yang hidupnya tidak berkecukupan kemudian diberi sedekah, dan mereka itu tidak pergi meminta-minta pada orang lain.</p>

2. Deskripsi Fokus

Agar tidak terjadi kesalah pahaman dalam mendefenisikan dan memahami penelitian ini, maka penulis akan mendeskripsikan pengertian beberapa variabel yang di anggap penting :

- a. Rehabilitasi sosial adalah suatu proses refungsional dan pengembangan untuk memungkinkan fakir miskin mampu melaksanakan fungsi sosialnya secara wajar dalam kehidupan masyarakat.
- b. Hukum islam adalah hukum yang paling sempurna, mencakup semua aspek kehidupan baik menyangkut hubungan antar manusia maupun hubungan antara manusia dengan tuhan. Hukum Islam juga memberikan perlindungan kepada manusia dengan memberikan larangan dan perintah yang mengatur manusia.
- c. UU RI No. 11 tahun 2009 adalah peraturan perundang-undangan yang mengatur tentang kesejahteraan sosial.

D. Kajian Pustaka

Dalam kajian pustaka ini, penulis menggunakan beberapa literatur yang berkaitan dengan masalah tersebut diantaranya adalah sebagai berikut :

Pertama, Roni Hanitijo Soemitro dalam bukunya *permasalahan hukum di dalam masyarakat* menjelaskan tentang konsep-konsep dan teori-teori mengenai studi hukum dan masyarakat, masalah-masalah hukum yang terjadi dalam masyarakat. Buku ini lebih banyak membahas mengenai masyarakat dan aspek hukum yang kemudian lebih banyak di lupakan dan dianggap tak mempunyai aturan, namun dalam buku ini membahas semua itu. Meskipun demikian, perbedaan buku ini dengan penelitian penulis yakni bukunya tidak menjelaskan upaya lembaga dalam menangani kemiskinan khususnya, dinas daerah. Selain itu, buku ini juga tidak memfokuskan pada permasalahan kemiskinan melainkan masalah hukum yang banyak dilupakan oleh masyarakat.

Kedua, Kaelany HD dalam bukunya *islam & aspek-aspek kemasyarakatan* menjelaskan mengenai masalah kesehatan, nikah, kependudukan, lingkungan hidup, sistem ekonomi islam serta iptek dalam perspektif islam. Namun, dalam buku ini hanya menjelaskan beberapa aspek kehidupan, kependudukan, dan masyarakat dan lain-lain dalam pandangan islam tidak membahas dua pandangan dalam bukunya yaitu islam dan secara umum.

Ketiga, H. Mohammad Daud Ali dalam bukunya *hukum islam pengantar ilmu hukum dan tata hukum islam di indonesia* menjelaskan tentang kedudukan hukum islam dalam kurikulum fakultas hukum, islam, kerangka dasar agama islam, salah paham terhadap islam dan hukum islam serta cara-cara mengatasinya. Dalam bagian ini dibicarakan juga hukum islam dan beberapa istilah kunci yang perlu dipahami lebih dahulu yakni hukum, hukm, syari'at, fikih-ruang lingkup islam, ciri-ciri dan tujuan hukum islam. Namun, dalam buku ini tidak membahas ataupun menyinggung mengenai masalah penduduk yang miskin dalam pandangan islam ataupun cara mengatasinya berdasarkan hukum islam, lain halnya dengan penelitian penullis yang memfokuskan pada permasalahan kemiskinan.

Keempat, Edi Suharto dalam bukunya *Kemiskinan & Perlindungan Sosial Di Indonesia Menggagas Model Jaminan Sosial Universal Bidang Kesehatan* menjelaskan tentang kemiskinan dari perspektif perlindungan sosial, serata penanggulangan kemiskinan tidak bisa hanya melalui pemberian kredit dan pelatihan saja seperti yang selama ini diterapkan di Indonesia. Namun, dalam bukunya hanya memiliki dua pembahasan pokok yakni tentang perlindungan sosial terhadap orang miskin dan jaminan sosial bidang kesehatan tidak menjelaskan bagaimana

seharusnya departemen yang bergerak dibidang sosial bertindak untuk mengentaskan kemiskinan.

Kelima, Wahyuni dalam bukunya *penanggulangan kemiskinan tinjauan sosiologis terhadap dampak pembangunan* menjelaskan tentang pembangunan yang dilaksanakan oleh pemerintah sejak negara Indonesia merdeka ternyata tidak mampu membawa rakyat dalam kehidupan yang sejahtera lahir dan batin. Namun, dalam bukunya tidak menjelaskan bagaimana solusi untuk meminimalkan atau bahkan menghapuskan kemiskinan dengan mengikut sertakan lembaga terkait untuk mencapai tujuan tersebut.

E. Tujuan dan Kegunaan Penelitian

1. Tujuan penelitian

Adapun yang menjadi tujuan dari penelitian ini adalah untuk menjawab rumusan masalah yang dipaparkan diatas, yaitu sebagai berikut :

- a. Untuk mengetahui efektifitas rehabilitasi sosial terhadap masyarakat miskin oleh dinas sosial berdasarkan UU No. 11 tahun 2009 di Dinas Sosial Kabupaten Takalar.
- b. Untuk mengetahui upaya yang telah dilakukan pemerintah dalam melakukan rehabilitasi sosial terhadap masyarakat miskin.
- c. Untuk mengetahui faktor penyebab tidak meratanya rehabilitasi sosial terhadap masyarakat miskin.

2. Kegunaan penelitian

- a. Kegunaan teoritis

Penelitian ini menitikberatkan pada pengembangan ilmu hukum dibidang penyelesaian perkara dalam kejaksaan dan dapat menjadi bahan referensi bagi

kalangan akademis yang ingin mengetahui lebih dalam tentang rehabilitasi sosial masyarakat miskin.

b. Kegunaan praktis

Karya tulis ini menitikberatkan pada pengetahuan dan wawasan yang dapat bertambah oleh para praktisi hukum yang berkompeten dalam menangani masalah rehabilitasi sosial masyarakat miskin dilingkungan sekitar.



BAB II

TINJAUAN TEORITIS

A. Tinjauan Umum Tentang Rehabilitasi Sosial Dan Masyarakat Miskin.

1. Defenisi Rehabilitasi Sosial.

Pertama, Menurut undang-undang nomor 11 tahun 2009 rehabilitasi sosial adalah proses refungsionalisasi dan pengembangan untuk memungkinkan seseorang mampu melaksanakan fungsi sosialnya secara wajar dalam kehidupan masyarakat.

Kedua, Menurut undang-undang nomor 11 tahun 2009 pasal 7, rehabilitasi sosial dimaksudkan untuk memulihkan dan mengembangkan kemampuan seseorang yang mengalami disfungsi sosial agar dapat melaksanakan fungsi sosialnya secara wajar. Rehabilitasi sosial dapat dilaksanakan secara persuasive motifatif koersif baik dalam keluarga masyarakat maupun panti sosial. Rehabilitasi sosial juga dapat diberikan dalam bentuk motivasi dan diagnosis psikososial, perawatan dan pengasuhan.¹

Ketiga, menurut Peraturan Pemerintah 39 tahun 2012 pasal 4, rehabilitasi sosial dimaksudkan untuk memulihkan dan mengembangkan kemampuan seseorang yang mengalami disfungsi sosial agar dapat melaksanakan fungsi sosialnya secara

¹Undang-Undang System Jaminan Sosial Nasional Dan Badan Pnyelenggara Jaminan Sosial, UU R.I Nomor 11 Tahun 2009 Tentang Kesejahteraan Sosial, UU R.I Nomor 13 Tahun 2011 Tentang Penanganan Fakir Miskin, UU R.I Nomor 24 Tahun 2011 Tentang Badan Penyelenggara Jaminan Sosial, Focus Sindo Mandiri, Bandung : 2014, h. 46 - 49

wajar. Pemulihan dan pengembangan ditujukan untuk mengembalikan keberfungsian secara fisik, mental, dan sosial, serta memberikan dan meningkatkan keterampilan.²

Dari beberapa penjelasan yang dibahas sebelumnya, maka penulis menarik kesimpulan bahwa Rehabilitasi sosial dapat diartikan sebagai suatu bentuk peraturan yang sudah ditetapkan dan dilaksanakan oleh lembaga pemerintahan untuk memulihkan, mengembalikan, dan mengembangkan kemampuan masyarakat maupun perseorangan yang mengalami disfungsi sosial agar dapat melaksanakan fungsi sosialnya secara wajar.

Usaha penanggulangan kemiskinan di Indonesia telah termasuk dalam sebuah rencana pembangunan yang bersifat nasional dan tujuan-tujuan dari pada pembangunan nasional ini telah dirumuskan di dalam garis-garis besar haluan negara yaitu sudah diberi suatu kerangka hukum dalam bentuk ketetapan MPR RI No.IV/MPR/1978 dan menyangkut pola dasar pembangunan nasional yang harus dijalankan pemerintah. Soemitro Djojohadikoesoemo usaha-usaha yang harus dicapai oleh pemerintah dalam pembangunan adalah sebagai berikut :

- a. Peningkatan taraf pendapatan nasional secara keseluruhan sebagai agregasi.
- b. Peningkatan kesempatan kerja bagi seluruh angkatan kerja yang semakin meningkat jumlah.
- c. Peningkatan kapasitas ekspor dan pendapatan devisa untuk mengatasi masalah-masalah devisa yang akan di hadapi pada tahun-tahun mendatang selama usaha pembangunan berjalan.³

²Www.HukumOnline.Com, Peraturan Pemerintah Nomor 39 Tahun 2012 Tentang Penyelenggaraan Kesejahteraan Sosial, Diakses Hari Jum'at 14-Juli-2017 (04:58 Pm)

³Soemitro djojohadikoesoemo, sebagaimana dikutip dalam buku Ronni Hanitijo Soemitro, *Permasalahan Hukum Di Dalam Masyarakat*, (Alumni, Bandung:1980) h. 30-31

Pelaksanaan Rehabilitasi Sosial dalam undang-undang nomor 11 tahun 2009 pasal empat telah dipaparkan pelaksanaan rehabilitasi soaial terbagi menjadi tiga pelaksaan yakni pelaksanaan persuasive, motivatif, dan koersif. Pelaksanaan rehabilitasi tersebut dijelaskan dalam Peraturan Pemerintah Nomor 39 tahun 2012 yaitu:

- 1) Rehabilitasi Sosial yang dilaksanakan secara Persuasif dapat berupa ajakan, anjuran, dan bujukan dengan maksud untuk meyakinkan seseorang agar bersedia direhabilitasi sosial.
- 2) Rehabilitasi Sosial yang dilaksanakan secara motivatif dapat berupa dorongan, pemberian semangat, pujian, dan/atau penghargaan agar seseorang tergerak secara sadar untuk direhabilitasi sosial.
- 3) Rehabilitasi Sosial yang dilaksanakan secara koersif dapat berupa tindakan pemaksaan terhadap seseorang dalam proses Rehabilitasi Sosial.

Rehabilitasi Sosial ditujukan kepada seseorang yang mengalami kondisi kemiskinan, ketelantaran, kecacatan, keterpencilan, ketunaan sosial dan penyimpangan perilaku, serta yang memerlukan perlindungan khusus yang meliputi:

- a) penyandang cacat fisik;
- b) penyandang cacat mental;
- c) penyandang cacat fisik dan mental;
- d) tuna susila;
- e) gelandangan;
- f) pengemis;
- g) korban tindak kekerasan;
- h) korban bencana;

- i) korban perdagangan orang;
- j) anak terlantar; dan
- k) anak dengan kebutuhan khusus.

2. Defenisi Kemiskinan

Secara harafiah menurut Poerwadarminta, kemiskinan berasal dari kata dasar miskin yang artinya “tidak berharta-benda”. Dalam pengertian yang lebih luas, kemiskinan dapat konotasikan sebagai suatu kondisi ketidakmampuan baik secara individu, kelompok, maupun keluarga sehingga kondisi ini rentan terhadap timbulnya permasalahan sosial lainnya.

Kartasasmita, mengatakan bahwa kemiskinan merupakan masalah dalam pembangunan yang ditandai dengan pengangguran dan keterbelakangan yang kemudian meningkat menjadi ketimpangan. Lain halnya dengan Brendley, menyatakan bahwa kemiskinan adalah ketidakanggapan untuk mndapatkan barang-barang dan pelayanan-pelayanan yang memadai untuk memenuhi kebutuhan sosial yang terbatas.⁴

Kemiskinan pada umumnya didefenisikan dari segi ekonomi sehingga factor ekonomi kemudian dijadikan tolak ukur dalam menilai tingkat kemiskinan khususnya pendapatan dalam bentuk uang ditambah dengan keuntungan non material yang diterima oleh seseorang.⁵ Selain itu, kemiskinan pula dapat diartikan sebagai kesulitan memenuhi kebutuhan sosial, termasuk keterkucilan sosial (*social*

⁴ Bambang Rustanto, *menangani kemiskinan*, PT. Raja Rosdakarya, Bandung : 2015, h. 1

⁵Wahyuni, *Penanggulangan Kemiskinan Tinjauan Sosiologis Terhadap Dampak Pembangunan*, Alauddin University Pers, Makassar :2012, h.34

exclusion), ketergantungan, dan ketidak mampuan untuk berpartisipasi dalam masyarakat.⁶

Dari berbagai defenisi yang telah disebutkan sebelumnya, maka dapat dijelaskan bahwa fenomena kemiskinan yang terjadi di Indonesia dapat diartikan sebagai suatu kondisi ketidak mampuan yang dialami individu, kelompok, dan keluarga untuk memenuhi kebutuhan standar hidup minimum. Contoh seperti pendidikan rendah sehingga banyak yang menganggur dan tidak bekerja.

Negara Indonesia mempunyai tanggung jawab terhadap kemiskinan karena hal ini merupakan amanah konstitusi sebagai mana tercantum dalam Undang-Undang Dasar tahun 1945 pasal 34 ayat (1) yang berbunyi “fakir miskin dan anak terlantar dipelihara oleh Negara.”⁷ Ketentuan ini pula diperjelas dalam Undang-Undang nomor 13 tahun 2011 tentang penangana fakir miskin dimana Negara mempunyai kewajiban memenuhi kebutuhan dasar yang layak bagi kehidupan fakir miskin dan keluarganya.

Di Indonesia masyarakat sering kali menggabungkan dua kata yang memiliki makna yang berbeda yakni “fakir dan miskin”, yang sebenarnya dalam Islam memiliki makna yang berbeda. Al-sa’dly (2002), mengutip surah At-Taubah menjelaskan bahwa fakir dan miskin merupakan kata yang berdiri sendiri-sendiri, terkadang bias bermakna fakir dan terkadang dapat bermakna miskin, tetapi apabila disebutkan secara bersamaan maka fakir dikatakan lebih rendah daripada miskin.⁸

Berdasarkan Undang-Undang nomor 13 tahun 2011, kedua kata tersebut tdak memiliki makna yang berbeda, tetapi menjadi satu makna yang sama dengan

⁶Edi Suharto, *Kemiskinan & Perlindungan Sosial Di Indonesia Menggagas Model Jaminan Sosial Universal Bidang Kesehatan*, Alfabeta, Bandung : 2013, h.15

⁷Republik Indonesia, *Undang-Undang Dasar Tahun 1945*, pasal 33 dan pasal 34

⁸Bambang Rustanto, *menangani kemiskinan*, PT. Raja Rosdakarya, Bandung : 2015, h. 3

menyebutkan bahwa fakir miskin adalah orang-orang yang sama sekali tidak mempunyai sumber mata pencaharian, tetapi tidak mempunyai kemampuan memenuhi kebutuhan dasar yang layak bagi kehidupan dirinya atau keluarganya. Dalam Undang-Undang telah dicantumkan pula hak dan tanggung jawab fakir miskin yakni sebagai berikut :

a. Hak Fakir Miskin

Agar tidak terjadi sebuah kesewenang-wenangan pemerintah terhadap rakyat kecil khususnya fakir miskin, maka hak mereka pula dicantumkan dalam peraturan perundang-undangan, adapun haknya yakni :

- 1) Memperoleh kecukupan pangan, sandang, dan perumahan;
- 2) Memperoleh pelayanan kesehatan;
- 3) Memperoleh pendidikan yang dapat meningkatkan martabatnya;
- 4) Mendapatkan perlindungan sosial dalam membangun, menengembangkan, dan memberdayakan diri dan keluarganya sesuai dengan karakter budayanya;
- 5) Mendapatkan pelayanan sosial melalui jaminan sosial, perlindungan sosial, dan rehabilitasi sosial dalam membangun dan mengembangkan,serta memberdayakan diri dan keluarganya;
- 6) Memperoleh derajat kehidupan yang layak, lingkungan hidup yang sehat, serta pekerjaan dan kesempatan berusaha.
- 7) Meningkatkan kondisis kesejahteraan yang berkesinambungan.

b. Tanggungjawab Fakir Miskin

Agar tidak terjadi sebuah kesewenang-wenangan pemerintah terhadap rakyat kecil khususnya fakir miskin, maka setelah hak mereka terpenuhi hendaklah

memenuhi tanggungjawab masing-masing. Maka hal yang demikian pula telah dicantumkan dalam peraturan perundang-undangan, yakni :

- 1) Menjaga diri dan keluarganya dari perbuatan yang dapat merusak kesehatan, kehidupan sosial, dan ekonominya.
- 2) Meningkatkan kepedulian dan ketahanan sosial dalam bermasyarakat
- 3) Memberdayakan dirinya agar mandiri dan meningkatkan taraf kesejahteraan serta berpartisipasi dalam upaya penanganan kemiskinan, dan
- 4) Berusaha dan bekerja sesuai dengan kemampuan bagi yang mempunyai potensi⁹

Dari uraian tersebut seharusnya pemerintah tidak mengesampingkan aturan yang telah ditetapkan dengan tidak melaksanakan dari pada fakir miskin.

B. Ciri dan Faktor penyebab kemiskinan

1. Ciri- Ciri Kemiskinan

Kemiskinan memiliki ciri dimensi ekonomi yang bermakna tidak mempunyai harta, tidak mampu memenuhi kebutuhan fisik dan dimensi sosial yang bermakna akses di ruang public dengan rendahnya pendidikan keterampilan yang berguna untuk kehidupannya sehingga sehingga terdapat ciri kemiskinan terutama pada keluarga fakir miskin yaitu :

- a. Tidak mampu memenuhi kebutuhan dasar;
- b. Tidak mampu berusaha karena sakit, cacat fisik atau mental;
- c. Tidak mampu berfungsi sosial ;
- d. Rendahnya sumber daya manusia;

⁹Undang-Undang System Jaminan Sosial Nasional Dan Badan Penyelenggara Jaminan Sosial, UU R.I Nomor 11 Tahun 2009 Tentang Kesejahteraan Sosial, UU R.I Nomor 13 Tahun 2011 Tentang Penanganan Fakir Miskin, UU R.I Nomor 24 Tahun 2011 Tentang Badan Penyelenggara Jaminan Sosial, Focus Sindo Mandiri, Bandung : 2014, h. 79-81

- e. Rentang terhadap keguncangan baik individu maupun massa;
- f. Ketiadaan akses terhadap lapangan kerja dan mata pencaharian yang berkesinambungan;
- g. Ketiadaan akses terhadap kebutuhan dasar lainnya (seperti kesehatan dan lain-lain);
- h. Tidak ada jaminan masa depan dan tidak terlibat dalam kegiatan di masyarakat.¹⁰

2. Faktor Penyebab Kemiskinan

Kemiskinan disebabkan oleh banyak factor. Jarang ditemukan kemiskinan yang hanya disebabkan oleh factor tunggal. Seseorang atau keluarga miskin bias disebabkan oleh beberapa factor yang terkait satu sama lain, seperti cirri-ciri yang telah dibahas sebelumnya. Secara konseptual, kemiskinan bias diakibatkan oleh empat factor, yaitu:

- a. Factor individual, terkait dengan aspek patologis, termasuk kondisi fisik si miskin. Orang miskin yang disebabkan oleh perilaku, pilihan, atau kemampuan, dari si miskin itu sendiri dalam menghadapi hidupnya.
- b. Factor sosial, kondisi lingkungan sosial yang menjebak seseorang menjadi miskin. Misalnya, diskriminasi berdasarkan usia, gender, etnis yang menyebabkan seseorang menjadi miskin. Termasuk dalam factor ini adalah kondisi sosial dan ekonomi keluarga si miskin yang biasanya penyebab kemiskinan antar generasi.
- c. Factor cultural, kondisi atau kualitas budaya yang menyebabkan kemiskinan. Factor ini secara khusus sering menunjuk pada konsep “kemiskinan cultural” atau “budaya kemiskinan” yang menghubungkan kemiskinan dengan kebiasaan

¹⁰ Bambang Rustanto, *menangani kemiskinan*, PT. Raja Rosdakarya, Bandung : 2015, h. 4

hidup atau mentalitas. Orang miskin seperti ini memiliki sub-kultur atau kebiasaan tersendiri yang berbeda dengan masyarakat kebanyakan. Sikap-sikap negative seperti pemalas, menyerah pada nasib, tidak memiliki jiwa wirausaha, dan kurang menghormati etos kerja, hal ini sering ditemukan pada orang-orang miskin.

- d. Factor structural, menunjuk pada struktur atau system yang tidak adil, tidak sensitive dan tidak *accessible* sehingga menyebabkan seseorang atau sekelompok orang menjadi miskin.¹¹

C. Tinjauan Umum Hukum Islam Tentang Masyarakat Miskin

1. Hukum Islam

Hukum Islam merupakan hukum yang bersumber dari dan menjadi bagian dari agama Islam. Sebagai system hukum ia mempunyai beberapa istilah kunci yang perlu dijelaskan terlebih dahulu, sebab kadang kala membingungkan, kalau tidak diketahui persis maknanya. Yang dimaksud adalah istilah-istilah *Hukum, Hukm dan Ahkam, Syari'at*, dan *Fikih*.

a. Hukum

Jika kita berbicara tentang hukum, secara sederhana segera terlintas dalam pikiran kita peraturan-peraturan atau seperangkat norma yang mengatur tingkah laku manusia dalam suatu masyarakat, baik peraturan dan norma itu berupa kenyataan yang tumbuh dan berkembang dalam masyarakat maupun peraturan yang dibuat dengan cara tertentu dan ditegakkan oleh penguasa.¹²

¹¹Edi Suharto, *Kemiskinan & Perlindungan Sosial Di Indonesia Menggagas Model Jaminan Sosial Universal Bidang Kesehatan*, Alfabeta, Bandung : 2013, h. 18

¹²Satjipto Rahardjo, *Ilmu Hukum*, cet VIII, PT. Citra Aditya Bakti, Bandung : 2014, h. 27

Di samping itu, ada konsepsi hukum lain, di antaranya adalah konsepsi hukum Islam. Dasar dan kerangka hukumnya di tetapkan oleh Allah, tidak hanya mengatur hubungan manusia dengan manusia lain dan benda dalam masyarakat, tetapi juga hubungan-hubngan lainnya, karena manusia yang hidup dalam masyarakat itu mempunyai berbagai hubungan, seperti hubungan manusia dengan Tuhannya, hubungan manusia dengan dirinya sendiri, hubungan manusia dengan sesamanya dan hubungan manusia dengan benda dalam masyarakat serta alam disekitarnya.

b. *Hukum dan Ahkam*

perkataan hukum yang di gunakan di Indonesia berasal dari kata *hukm* dalam bahasa arab yang artinya, norma atau kaidah yakni ukuran, tolak ukur, patokan pedoman yang dipergunakan untuk menilai tingkah laku atau perbuatan manusia dan benda.¹³

c. *Syari'at*

Yang dimaksud dengan syari'at secara harafiah adalah jalan kesumber (mata) air yakni jalan lurus yang harus diikuti oleh setiap muslim. Di lihat dari segi ilmu hukum, syariat merupakan norma hukumm dasar yang ditetapkan Allah, yang wajib diikuti oleh orang islam berdasarkan iman yang berkaitan dengan ahklak, baik hubungannya dengan Allah maupun dengan sesame manusia dan benda dalam masyarakat.¹⁴

¹³Mohammad Daud Ali, *Hukum Islam "pengantar ilmu hukum dan tata hukum Islam di Indonesia"*, (Rajawali Pers, Jakarta : 2014), h. 45-49

¹⁴Mustaf dan Abd Wahid, *Hukum Islam Kontenporer*, Sinar Grafika, Jakarta :2013, h. 2

d. *Fikih*

Dalam bahasa Indonesia fiqih artinya sebuah paham atau pengertian. Fikih menurut pengertian istila kebanyakan fuqaha ialah, segala hukum syara' yang di ambil dari kitab Allah dan sunnah Rasulullah saw, dengan jalan mendalami faham dan penilikan, yakni dengan jalan ijtihad dan istinbat.¹⁵

Dari uraian di atas jelas bahwa ada dua istila yang dipergunakan untuk menunjukkan hukum Islam yakni ; (1) syari'at Islam yaitu semua ketentuan hukum yang ditentukan oleh Allah yang kini terdapat di dalam Alquran dan penjelasan nabi Muhammad saw dalam kedudukan beliau sebagai Rasulullah yang kini dapat dibaca dalam kitab-kitab hadis. (2) fiqih Islam yaitu ketentuan-ketentuan hukum yang dihasilkan oleh ijtihad para ahli hukum Islam.¹⁶

2. Masyarakat dalam Islam

Islam memandang manusia berasal dari satu diri yang kemudian berkembang menjadi satu suku dan bangsa seperti yang telah dijelaskan dalam Q.S Al-Hujarat / 49 : 13.

يَتَأَيُّهَا النَّاسُ إِنَّا خَلَقْنَاكُمْ مِنْ ذَكَرٍ وَأُنْثَىٰ وَجَعَلْنَاكُمْ شُعُوبًا وَقَبَائِلَ لِتَعَارَفُوا إِنَّ أَكْرَمَكُمْ عِنْدَ اللَّهِ أَتَقْوَمُ إِنَّ اللَّهَ عَلِيمٌ خَبِيرٌ ﴿١٣﴾

Terjemahnya:

”Hai manusia, Sesungguhnya kami menciptakan kamu dari seorang laki-laki dan seorang perempuan dan menjadikan kamu berbangsa - bangsa dan bersuku-suku supaya kamu saling kenal-mengenal. Sesungguhnya orang yang paling mulia diantara kamu disisi Allah ialah orang yang paling taqwa

¹⁵Supardi, *Materi Hukum Islam*, UIN Alauddin Pers : Makassar:2011, h 21

¹⁶Mohammad Daud Ali, *Hukum Islam “pengantar ilmu hukum dan tata hukum Islam di Indonesia”*, (Rajawali Pers, Jakarta : 2014), h. 45-49

diantara kamu. Sesungguhnya Allah Maha mengetahui lagi Maha Mengenal”.¹⁷

Masyarakat dalam pandangan Islam merupakan alat atau sarana untuk melaksanakan ajaran-ajaran Islam yang menyangkut kehidupan bersama. Karena itulah masyarakat harus menjadi kerangka kehidupan duniawi bagi kesatuan dan kerja sama umat menuju adanya suatu pertumbuhan manusia yang mewujudkan persamaan dan keadilan.

a. Kebudayaan dan masyarakat Islam

Pandangan ilmu membidangkan kebudayaan dalam 7 bagian : sosial, ekonomi, politik, pengetahuan dan tehnik, seni, filsafat, dan Agama. Pandangan Islam menerima dan menolak pandangan tersebut, bergantung pada jenis agama yang dimaksud, dikarenakan Islam dapat menerima agama sebagai bidang kebudayaan manakala agama tu agama budaya. Islam adalah agama langit, ia bukanlah sebagian dari kebudayaan Islam. Ada agama Islam dan ada kebudayaan Islam.

Agama Islam adalah cara berfikir dan cara merasa takwa, serta menyatakan diri dari seluruh segi kehidupan sekelompok manusia, yang membentuk masyarakat dalam suatu ruang dan suatu masyarakat. Sedangkan masyarakat Islam adalah sekelompok manusia dimana hidup terjaring kebudayaan Islam, yang diamalkan oleh sekelompok sebagai kebudayaannya kelompok itu bekerja sama hidup berdasarkan prinsip-prinsip Qur'an dan As-Sunnah dalam tiap segi kehidupan.

¹⁷Kementrian Agama RI, *Al-quran & tejemahannya, edisi transliterasi Az-Zukhruf*, (Solo: PT Tiga Serangkai, Mandiri), 2014 h.517

Karena itulah agama dapat dibedakan dengan kebudayaan tetapi tidak dapat dipisahkan. Kedua itu membentuk kesatuan, menjalankan fungsinya mewujudkan salam bagi manusia; kebudayaan untuk salam didunia dan agama untuk salam diakhirat.

b. Masyarakat Ideal

Masyarakat ideal yang dicitakan Islam adalah masyarakat yang digambarkan Al-Qur'an dengan sebutan masyarakat *mardlatillah* (masyarakat yang diridai Alla). Untuk mencapai masyarakat yang mardlatillah ini harus disusun rangkaian pola yang bertendensi dan berdimensi antara lain sebagai berikut :

1. Umat yang satu

Manusia ini terdiri dari berbagai suku, warna kulit, agama, bahasa, dan adat istiadat yang pada dasarnya berkembang biak dari nenek moyang yang sama. Sebagai manusia, perbedaan tersebut tidaklah harus menjadi penghalang bagi yang satu dengan yang lain untuk hidup berdampingan. Dengan sikap yang demikian itu tumbuhlah rasa toleransi antarumat. Meskipun hidup berdampingan dengan masyarakat berbagai agama, umat muslim tidak boleh larut atau goyah keimanannya, keyakinan tetap dipertahankan bahwa Islamlah satu-satunya agama Allah yang diyakini kebenarannya oleh umat Islam.

2. Umat yang bertakwa

Ketakwaan sebagai cirri pokok dari masyarakat Islam mempunyai tiga kaedah fundamental, yaitu : *beriman kepada Allah, cinta pada Allah, takut kepada Allah*. Hal ini menyebabkan kerendahan hati serta keberanian moral

dan optimism pada kehidupan dalam semua dimensi: spiritual, moral, fisik, ekonomi, politik dan seterusnya.

3. Masyarakat Miskin dalam Hukum Islam

Setiap orang yang hidup dibawah lingkungan masyarakat islam, tanpa mengabaikan kewajiban utama bagi setiap muslim, yaitu berusaha keras untuk memenuhi kebutuhan primernya. Namun dalam keadaan yang benar-benar seseorang tidak mempunyai kemampuan berusaha sendiri, karena kondisi fisik dan kondisi lainnya tidak memungkinkan dia produktif, maka masyarakat muslim yang mampu berkewajiban memikul tanggung jawab sosial ekonomi ini. Sehingga tidak ada anggota masyarakat yang kelaparan, berpakaian compang camping, dan menjadi gelandangan karena tidak mempunyai tempat tinggal yang layak.

Kesejahteraan sosial dimulai dari perjuangan mewujudkan dan menumbuhsuburkan aspek-aspek kaidah dan etika pada pribadi diri karena dengan begitu akan lahir masyarakat yang seimbang. Dengan demikian, kesejahteraan sosial dimulai dengan “Islam”, yaitu penyerahan diri sepenuhnya kepada Allah swt. Jiwa tidak akan merasakan ketenangan apabila kepribadian terpecah. Dengan terciptanya keadilan ditengah-tengah masyarakat akan menimbulkan efek kesejahteraan sosial dalam kehidupan lahir dan batin.¹⁸ Dalam islam terdapat beberapa ibadah yang berkaitan dengan masalah kemiskinan, namun penulis hanya mencamtumkan dua ibadah yakni Zakat dan Waqaf .

¹⁸Mardan, “wawasan *Al-Qur’an tentang keadilan (suatu analisis Al-Tafsir Al_Maudu’i)*, UIN Alauddin Pers, Makassar :2013 h.169

a. Zakat

Sebagian pemahaman fuqaha misal, (Abu Yusuf dan Ibnu Qasim) menyebutkan bahwa pembicaraan mengenai fakir tidak lepas dengan golongan kedua dari *asnaf* yaitu miskin. Kedua kelompok ini adalah hal yang paling umum untuk bias dikaitkan dengan kemiskinan dan tingkat kesejahteraan Indonesia. Dalam beberapa hadis Rasulullah saw mengenai zakat yakni:

عَنْ ابْنِ عَبَّاسٍ رَضِيَ اللَّهُ عَنْهُمَا: أَنَا الَّذِي صَبَّلَ اللَّهُ عَلَيْهِ وَسَلَّمَ بَعِثَ مَعَاذَ اللَّهِ رَضِيَ اللَّهُ عَنْهُ إِلَى الْيَمَنِ... وَفَهُ : أَنَّ اللَّهَ قَدْ أَفْتَرَ ضَعْفَ عَلَيْهِمْ صَدَقَةَ فِي أَمْوَالِهِمْ , تَتَّخِذُ مِنْ أَغْنِيَاءِهِمْ , فَتَرُدُّ فِي فَقْرَائِهِمْ , وَاللَّفْظُ لِلْبَخَارِيِّ

Artinya :

Dari Ibnu Ab-Basya r.a, bahwasanya Rasulullah saw, mengutus Muadz ke yaman Ajarkan kepada mereka bahwa mereka dikenakan Zakat, yang akan diambil dari orang kaya dan diberikan kepada orang miskin”.¹⁹

Dalam ajaran Islam tiap-tiap perintah untuk melakukan ibadah mengandung hikmah dan rahasia yang sangat berguna bagi pelaku ibadah tersebut, termasuk ibadah zakat. Sesuai dengan ibadah, zakat yang secara etimologis bermakna bersih, tumbuh, dan baik, maka ibadah ini akan memberi keuntungan bagi pelakunya, meskipun secara metmatik dan kuantitatif akan berakibat mengurangi jumlah harta kekayaan. Islam melarang orang mengakumulasi dan menumpuk harta kekayaan tanpa memfungsikan harta kekayaan secara ekonomi. Dengan membayar zakat, orang-orang kaya sekaligus telah memfungsikan harta kekayaan mereka, sehingga tidak hanya berputar dan menumpuk dikalangan elit ekonomi sendiri. Justru itulah syariat menetapkan bahwa modal dan kekayaan harus dikembangkan melalui berbagai

¹⁹Sahih bukhari, *Terjemahan Hadis, jilid I, II, III & IV*, Kilang Book Centre, Kuala Lumpur : 2009, h. 102

aktivitas ekonomi dan produksi, meskipun terhadap harta anak yatim dan orang gila, karena zakat pada hakikatnya adalah kewajiban atas harta (zakat mal).²⁰

Adapun tujuan zakat dilihat dari kepentingan kehidupan sosial, antara lain bahwa zakat bernilai ekonomik, merealisasikan fungsi harta sebagai alat perjuangan menegakkan agama Allah, dan mewujudkan keadilan sosial ekonomi masyarakat pada umumnya. Lebih luas lagi Wahbah menguraikan tujuan zakat bagi kepentingan masyarakat sebagai berikut :

1. Menggalang jiwa dan semangat saling menungjang dan solidaritas sosial dikalangan masyarakat Islam.
2. Merapatkan dan mendekatkan jarak dan kesenjangan sosial ekonomi dalam masyarakat .
3. Menanggulangi pembiayaan yang mungkin timbul akibat berbagai bencana seperti bencana alam dan sebagainya.
4. Menutup biaya-biaya yang timbul akibat terjadinya konflik, persengketaan dan berbagai bentuk kekacauan dalam masyarakat.
5. Menyediakan suatu dana taktis dan khusus untuk penanggulangan biaya hidup bagi para gelandangan, para penganggur dan para tuna sosial lainnya, termasuk dana untuk membantu orang-orang yang hendak menikah tetapi tidak memiliki dana untuk itu.²¹

Zakat juga merupakan kewajiban sosial, tolong-menolong antara orang kaya dan miskin untuk menciptakan *equalebre sociale* dan *equalebre*

²⁰Abdurrachman Qadir, *Zakat (Dalam Dimensi Madhah Dan Sosial)*, PT. Raja Grafindo Persada, Jakarta: 2001, h.74

²¹Muhammad Said Wahbah, dkk., *Dirasat, Muqaranat Fi Zakat Al-Mal*, cet. I, Tihamma, Jeddah : 1984, h.97

economique, sekaligus untuk mewujudkan kesejahteraan, menciptakan keamanan dan ketenraman. Zakat bagi orang kaya juga akan mengurangi orang miskin. Berkurangnya jumlah masyarakat miskin, akan lebih menguntungkan orang kaya dalam mengembangkan kekayaan, karena suasana masyarakatnya aman dan tentram, menghilangnya rasa kebencian dan kecemburuan orang-orang miskin, bahkan akan memperoleh simpatik dan do'a kebaikan karena mereka merasa dibantu dan mengatasi kesulitan hidupnya.²²

Hasbi ash-Shiddiqy, membagi rahasia dan hikmah zakat atas empat sisi, yaitu hikmah bagi pihak wajib zakat (*muzakki*), pihak penerima zakat (*mustahiq*) gabungan antara keduanya, dan hikmah rahasiyah yang khusus dari Allah.²³

Selanjutnya jika dilihat dari segi pengaruhnya, zakat mengandung beberapa hikmah diantaranya :

- a) Manifestasi rasa syukur atas nikmat Allah SWT. Karena harta kekayaan yang diperoleh seseorang adalah atas karunia-Nya. Dengan bersyukur, harta dan nikmat itu akan bertambah berlipat ganda.
- b) Melaksanakan pertanggungjawaban sosial, karena harta kekayaan yang diperoleh orang kaya, tidak terlepas dari adanya andil dan bantuan orang lain baik langsung maupun tidak langsung.

²²Abdurrachman Qadir, *Zakat (Dalam Dimensi Madhah Dan Sosial)*, PT. Raja Grafindo Persada, Jakarta: 2001, h. 76 &79

²³Hasbi ash-Shiddiqy, *kuliah, ibadah, ibadah ditinjau dari segi hukum dan hikmah*, Cet I Bintang, Jakarta : 1963

- c) Dengan mengeluarkan zakat, golongan ekonomi lemah dan orang tidak mampu merasa terbantu. Dengan demikian akan tumbuh rasa persaudaraan dan kedamaian dalam masyarakat.
- d) Mendidik dan membiasakan orang menjadi pemurah yang terpuji dan menjauhkan dari sifat bakhil yang tercela.
- e) Mengantisipasi dan ikut mengurangi kerawanan dan penyakit sosial seperti: pencurian, perampokan dan berbagai tindakan criminal yang ditimbulkan akibat kemiskinan dan kesenjangan sosial sebagai akibat tidak langsung atas sikap orang-orang kaya yang tidak mempunyai kepedulian sosial.²⁴

Pelaksanaan zakat didasarkan pada firman Allah dalam surah At-Taubah /9 : 60

إِنَّمَا الصَّدَقَتُ لِلْفُقَرَاءِ وَالْمَسْكِينِ وَالْعَمِلِينَ عَلَيْهَا وَالْمُؤَلَّفَةِ قُلُوبِهِمْ وَفِي الرِّقَابِ
وَالْغَرَمِينَ وَفِي سَبِيلِ اللَّهِ وَأَبْنِ السَّبِيلِ فَرِيضَةٌ مِّنَ اللَّهِ وَاللَّهُ عَلِيمٌ حَكِيمٌ ﴿٦٠﴾

Terjemahnya :

“Sesungguhnya zakat-zakat itu, hanyalah untuk orang-orang fakir, orang-orang miskin, pengurus-pengurus zakat, para mu'allaf yang dibujuk hatinya, untuk (memerdekakan) budak, orang-orang yang berhutang, untuk jalan Allah dan untuk mereka yang sedang dalam perjalanan, sebagai suatu ketetapan yang diwajibkan Allah, dan Allah Maha mengetahui lagi Maha Bijaksana”[647].²⁵

²⁴Abdurrachman Qadir, *Zakat (Dalam Dimensi Madhah Dan Sosial)*, PT. Raja Grafindo Persada, Jakarta: 2001, h. 82-83

²⁵Kementrian Agama RI, *Al-quran & tejemahannya, edisi transliterasi Az-Zukhruf*, (Solo: PT Tiga Serangkai, Mandiri), 2014 h.196. [647] yang berhak menerima zakat ialah: 1. orang fakir: orang yang amat sengsara hidupnya, tidak mempunyai harta dan tenaga untuk memenuhi penghidupannya. 2. orang miskin: orang yang tidak cukup penghidupannya dan dalam keadaan kekurangan. 3. Pengurus zakat: orang yang diberi tugas untuk mengumpulkan dan membagikan zakat. 4. Muallaf: orang kafir yang ada harapan masuk Islam dan orang yang baru masuk Islam yang imannya masih lemah. 5. memerdekakan budak: mencakup juga untuk melepaskan muslim yang ditawan oleh orang-orang kafir. 6. orang berhutang: orang yang berhutang Karena untuk kepentingan yang bukan maksiat dan tidak sanggup membayarnya. adapun orang yang berhutang untuk memelihara persatuan umat Islam dibayar

Ajaran zakat, sedekah dan berbagai bentuk bantuan sosial lainnya dari orang kaya kepada orang yang tidak mampu, adalah contoh nyata keadilan sosial Islam, karena tugas mewujudkan keadilan sosial demikian berat dan luas, maka Al-Qur'an memberikan kewenangan yang besar kepada Negara dan pemerintah untuk memungut dan mengelola zakat sebagai bagian yang terpenting dari tugas Negara dalam mewujudkan kesejahteraan dan kemakmuran bagi masyarakat. Hal ini merupakan bukti nyata tentang peranan zakat untuk mewujudkan keadilan sosial yang pasti di tengah-tengah masyarakat.

Keadilan sosial Islam tidak mengharuskan agar setiap orang mempunyai tingkat kemampuan ekonomi yang sama dan terhapusnya kemiskinan dalam masyarakat, tetapi harus tercipta suatu kondisi masyarakat yang harmonis, tidak terlalu dalam jurang pemisahan antara yang kaya dan yang miskin, dan hilangnya factor-faktor penyebab rendahnya produktivitas, pertumbuhan dan pengembangan potensi sumber daya manusia dan alam. Akan tetapi, keadilan sosial menuntut agar tiap individu dalam suatu komunitas dapat hidup secara terhormat tanpa ada tekanan dan halangan, mampu memanfaatkan potensi kekayaannya sesuai dengan apa yang berfaedah bagi diri dan masyarakatnya sehingga dapat berkembang secara produktif.²⁶

Syari'at menekankan mengapa zakat harus diurus oleh pemerintah (badan amil zakat) karena pemerintah lebih bertanggung jawab menegakkan keadilan

hutangnya itu dengan zakat, walaupun ia mampu membayarnya. 7. pada jalan Allah (sabilillah): yaitu untuk keperluan pertahanan Islam dan kaum muslimin. di antara mufasirin ada yang berpendapat bahwa fisabilillah itu mencakup juga kepentingan-kepentingan umum seperti mendirikan sekolah, rumah sakit dan lain-lain. 8. orang yang sedang dalam perjalanan yang bukan maksiat mengalami kesengsaraan dalam perjalanannya.

²⁶Abdurrachman Qadir, *Zakat (Dalam Dimensi Madhah Dan Sosial)*, PT. Raja Grafindo Persada, Jakarta: 2001, h. 152 & 180

sosial dalam segala bidang, termasuk keadilan sosial ditengah-tengah masyarakat dan Negara. Disamping itu, dimaksudkan pula untuk membersihkan jiwa dari unsur-unsur yang dapat merusak nilai-nilai sacral zakat itu sendiri terutama dari pihak muzakki, seperti rasa sifat angkuh, sombong dan merasa sebagai orang terbaik dan super serta unsure subyektif dan interes. Hal ini didasarkan atas beberapa pertimbangan yaitu :

- 1) Bahwa hati nurani dan naluri kebanyakan orang sangat mencintai harta, sehingga terasa sangat berat untuk mengeluarkan sesuatu yang paling disayangnginya itu, jika diserahkan atas kesadaran sendiri tanpa campur tangan penguasa.
- 2) Fakir miskin yang menerima pembagian zakat dari badang amil zakat merasa tidak rendah diri karena terpelihara dari rasa hina dan dari perkataan orang kaya yang sering menyakitkan hati orang miskin apabila menerima langsung dari orang kaya.
- 3) Bila pelaksanaan zakat diserahkan kepada setiap para wajib zakat sendiri, hal itu akan terjadi kezhaliman, karena setiap orang mempunyai pandangan, pertimbangan dan atensi tertentu kepada seseorang, akibatnya pasti ada fakir miskin yang tidak mendapat bagian sama sekali, sementara yang lain memperoleh bagian yang bertumpuk dari beberapa wajib zakat.
- 4) Yang berhak atas zakat bukan hanya kelompok individual, seperti fakir dan miskin, tetapi ashnaf lain yang seluruhnya adalah menjadi tanggung jawab umum pemerintah untuk menanggulangnya secara terencana dan tuntas.
- 5) Islam adalah agama yang mengakui eksistensi pemerintah (*ulil amar*) dan Negara (*al-Daulah*). Apabila Negara akan melaksanakan pembangunan dan

untuk melancarkan urusan-urusan pemerintahan, maka harta zakat dapat boleh digunakan seperlunya. Hal itu bias terlaksana kalau zakat ditangani dan dikuasai oleh pemerintah.

b. Wakaf

wakaf ialah menghentikan atau menahan perpindahan milik suatu harta yang bermanfaat dan bertahan lama, sehingga manfaat harta itu dapat digunakan untuk mencari keridhaan Allah. Amaln wakaf termasuk amalan yang besar pahalanya menurut ajaran Islam karena amalan wakaf akan terus di fungsikan selamanya.

Adapun tujuan wajaf yaitu : 1.) untuk mencari keridhaan Allah swt, termasuk didalamnya segala macam usaha untuk menegakkan agama Islam, seperti mendirikan tempat-tempat ibadah agama kaum muslimin, kegiatan dakwah, pendidikan agama Islam, dan sebagainya. 2.) untuk kepentingan masyarakat seperti untuk membantu fakir miskin Islam atau bukan, membantu orang terlantar, dan mendirikan asrama anak yatim dan sebagainya.²⁷

4. Peranan Zakat Dalam Pengentasan Kemiskinan

a. Pengertian Kemiskinan

Suatu ukuran yang pasti untuk menentukan batas kemiskinan tidaklah mudah, tetapi para fuqaha'mazhab seperti Malikiyah, Syafi'iyah, dan Hambali mendefinisikan miskin ialah :

مَنْ قَدَّرَ عَلَى مَا لِي أَوْ كَسَبٍ حَلَالٍ لَا بَقِيَّ يَقَعُ مَوْقِعًا مِنْ كِفَايَتِهِ وَكِفَايَةٍ مِنْ يَعْوُلُهُ وَلَكِنْ لَا تُتِمُّ بِهِ
الْكَفَايَةُ

²⁷Timur Djaelani Dan Zaini Dahlan, *Ilmu Fiqh*, Cet Ii, Direktorat Jendral pembinaan Kelembagaan Agama Islam Departemen Agama, Jakarta : 1986, h. 207-210

“orang yang masih mampu berusaha memperoleh harta secara halal, tetapi hasilnya tidak mencukupi bagi dirinya dan keluarganya.”²⁸

Sedangkan golongan Hanafiyah menggolongkan miskin ialah :

الَّذِي لَا يَمْلِكُ شَيْئًا

“... yang tidak memiliki sesuatu harta atau tenaga “²⁹

Dalam wasiat rasulullah saw kepada abu dzar al-ghifari meriwayatkan tentang miskin seperti berikut ini:

لَيْسَ الْمِسْكِينُ بِمَنْ يَطُوفُ عَلَى النَّاسِ، فَتَرُدُّهُ اللَّقْمَةُ وَاللُّقْمَتَانِ وَالتَّمْرَةُ وَالتَّمْرَتَانِ. قَالُوا : فَمَا الْمِسْكِينُ يَا رَسُولَ اللَّهِ؟ قَالَ: الَّذِي لَا يَجِدُ غَنِيًّا يُغْنِيهِ وَلَا يَفْطِنُ لَهُ فَيَتَصَدَّقَ عَلَيْهِ، وَلَا يَسْأَلُ النَّاسَ شَيْئًا

Artinya :

“Orang miskin itu bukanlah mereka yang berkeliling meminta-minta kepada orang lain agar diberikan sesuap dan dua suap makanan dan satu-dua butir kurma.” Para sahabat bertanya: “Ya Rasulullah, (kalau begitu) siapa yang dimaksud orang miskin itu?” Beliau menjawab, “Mereka ialah orang yang hidupnya tidak berkecukupan, dan dia tidak mempunyai kepandaian untuk itu, lalu dia diberi shadaqah (zakat), dan mereka tidak mau meminta-minta sesuatu pun kepada orang lain.”³⁰

Dari beberapa defenisi diatas maka penulis dapat menyimpulkan bahwa yang dikatakan miskin ialah orang masih memiliki kemampuan untuk berusaha namun tidak adanya kemampuan yang mendorongnya.

b. Pengentasan Kemiskinan

Jika diperhatikan proses terjadinya kemiskinan dalam suatu masyarakat selain dari factor internal seperti pemalas sebagai akibat dari nilai dan budaya

²⁸Abdurrachman Qadir, *Zakat (Dalam Dimensi Madhah Dan Sosial)*, PT. Raja Grafindo Persada, Jakarta: 2001, h. 210

²⁹Abdurrachman Qadir, *Zakat (Dalam Dimensi Madhah Dan Sosial)*, PT. Raja Grafindo Persada, Jakarta: 2001, h. 210

³⁰M. Arif Mufriani, *Akuntansi Dan Manajemen zakat “ mengomunikasikan kesadaran dan membangun jaringan”* (kencana madia group, jakarta : 2008), h. 183

yang dianut oleh sebagian kaum miskin itu sendiri,³¹ juga disebabkan karena tertahannya hak milik mereka ditangan orang-orang kaya, yaitu zakat yang dapat dijadikan modal usaha dalam mengantisipasi secara dini agar tidak jatuh dalam kemiskinan.

Islam menetapkan prinsip-prinsip jaminan dalam berbagai segi, yaitu: jaminan atas individu dengan dirinya sendiri, dengan keluarga dekat, dengan masyarakat dan antara umat dengan umat yang lainnya. Jaminan individu terhadap dirinya sendiri adalah suatu jaminan yang tidak membiarkan dirinya sendiri memperturutkan hawa nafsu. Jaminan sosial dalam Islam adalah jaminan terhadap kebutuhan pokok dan merupakan asas bagi politik ekonomi islam. Jaminan sosial juga merupakan pilar pertama tentang pengaturan hak milik, pilar kedua tentang kebebasan ekonomi yang terkait dan pilar ke tiga dari ekonomi islam yang terikat.³²

Oleh sebab itu, dalam memerangi kemisklitan perlu dipikirkan agar melahirkan suatu konsep strategis yang dapat menumbuhkan kesempatan berusaha bagi golongan ekonomi lemah, melalui pengembangan dan pemberdayagunaan harta zakat secara optimal pada sektor-sektor produksi dalam kesempatan berusaha. Ada tiga upaya dalam mengentaskan kemiskinan sebagai berikut yaitu:

- a) secara khusus harus diupayakan oleh pihak fakir miskin itu sendiri dengan meningkatkan kerja selama ia masih memiliki kemampuan dan kesanggupan berusaha. Dalam hal ini ,asyarakat dan pemerintah mendorong dan mensti,ulasi

³¹Oscar Lewis, *The Lecture Of Proverty*, Dalam *Science Conflict And Society*, W.H. Freeman And Company, 1968, h. 134-140

³²Ahmad Muhammad al-‘assal dkk. *Al-Nizam al-iqtisaddiyah fi al-Islam Mabadiuhu* (system ekonomi Islam,prinsipn dan tujuannya) terj. H. Abu Ahmadi Anshor Umar Sitanggal, PT. Bina Ilmu, Surabaya:1980, h 34-108

dalam bentuk modal dan peralatan untuk berusaha sehingga mereka mampu mandiri.

- b) Masyarakat muslim meningkatkan kepedulian sosial dan bantuan real secara rutin diluar kewajiban zakat, terutama dari pihak keluarga dekat dari fakir miskin itu sendiri.
- c) Secara khusus, pemerintah mencurahkan perhatian dan politicalwill-nya karena secara syariat pemerintah Islam berkewajiban untuk menjamin kebutuhsn pokok hidup rakyat, terutama bagi fakir miskin yang tidak memiliki mata pencaharian atau keluarga dekat dan orang yang menjaminnya. Kewajiban pemerintah ini tidak hanya terhadap orang Islam saja, tetapi termasuk pula kafi zimmi yang berada dalam perlindungan pemerintah Islam.

Untuk mencapai semua uapaya yang telah dipaparkan sebelumnya. Seorang pemerintah seharusnya memperhatikan beberapa asas pemerintahan yang telah ditetapkan al-qur'an yakni : *Asas pertama*, mengandung makna bahwa kekuasaan politik yang dimiliki oleh pemerintah adalah amanat Allah dan juga amanat dari rakyat yang telah memberikannya melalui baiat. Karena itu, asas in menghendaki agar pemerintah melaksanakan tugas-tugasnyadengan memenuhi hak-hak yang diatur dan dilindungi hukum Allah, termasuk didalamnya amanat yang telah dibebankan oleh Agama dan masyarakat serta perorangansehingga tercapai masyarakat yang sejahtera dan sentosa.

Asas kedua, mengandung arti bahwa pemerintah berkewajiban mengatur masyarakat dengan membuat aturan-aturan hukum yang adil berkenaan dengan masalah yang tidak diatur secara rinci atau didiamkan oleh hukum Allah. Dengan begitu, penyelenggaraan pemerinahan berjalan diatas hukum dan bukan atas

kehendak pemerintah ataupun pejabat. Adanya kriteria keadilan dan pembuatan perundang-undang menghendaki agar hukum yang dibuat itu berorientasi kepada fitrah atau kodrat manusia.

Asas ketiga, mengandung makna wajibnya hukum-hukum yang terkandung dalam al-qur'an dan sunnah ditaati. Demikian pula hukum perundang-undangan dan kebijakan pemerintah wajib ditaati. Kewajiban taat ini tidak hanya dibebankan kepada rakyat, tetapi juga dibebankan kepada pemerintah. Oleh karena itu, hukum perundang-undangan dan kebijakan politik yang diambil pemerintah harus sejalan dan tidak boleh bertentangan dengan hukum Agama.

Asas keempat, menghendaki agar hukum-hukum perundang-undangan dan kebijakan politik ditetapkan melalui musyawarah di antara mereka yang berhak. Masalah yang dipersilahkan di antara para peserta musyawarah harus diselesaikan dengan menggunakan ajaran-ajaran dan cara-cara yang terkandung dalam al-Qur'an dan sunnah Rasulullah saw.³³

D. Konsep Kesejahteraan Sosial

Kesejahteraan sosial sebagai kegiatan pertolongan diyakini telah ada sejak masyarakat primitif sekalipun dalam bentuk tolong-menolong untuk mengatasi masalah yang dihadapi anggotanya. Setelah Indonesia mencapai kemerdekaan, secara formal kesejahteraan sosial bermula ketika pendirian departemen sosial pada tanggal 19 Agustus 1945 dengan tugas singkat yaitu urusan fakir-miskin dan anak terlantar sesuai dengan pasal 34 UUD 1945. Pada tahap awal, usaha kesejahteraan sosial berkisar terutama pada pemberian bantuan korban perang diantaranya pengungsi dan

³³Abdul Mu'in Salim, *Fiqh Siyasah Konsep kekuasaan Politik Dalam Al-Qur'an*, Cet 3, Pt. Raja Grafindo Persada, Jakarta : 2002, H. 298-299

korban perang dunia termasuk bekas romusha, repatriasi orang-orang Indonesia dari Australia, Belanda, dan lain-lain. Kesejahteraan sosial semakin berkembang ketika pada tahun 1974 dikeluarkan UU No. 6 Tahun 1974 tentang ketentuan-ketentuan pokok kesejahteraan sosial dan selanjutnya diperbaiki dengan UU No. 11 Tahun 2009.

1. Pengertian Kesejahteraan Sosial

Kesejahteraan berasal dari kata “sejahtera” yang artinya dari bahasa Sanskerta “payung”. Dalam konteks ini adalah orang yang terlepas dari kemiskinan, kebodohan, ketakutan, dan kekhawatiran sehingga hidupnya aman dan tenteram, baik lahir maupun batin. “Sejahtera” menurut kamus besar bahasa Indonesia adalah “aman, sentosa, dan makmur; selamat (terlepas) dari segala macam gangguan, kesukaran, dan sebagainya.”³⁴ Dengan demikian, kesejahteraan sosial merupakan keadaan masyarakat yang sejahtera.

Menurut Friedlander, Kesejahteraan Sosial adalah system yang terorganisasi dari pelayanan-pelayanan sosial dan institusi-institusi yang diranvang untuk membantu individu dan kelompok guna mencapai standar hidup dan kesehatan yang memadai dan relasi personal serta sosial sehingga memungkinkan mereka dapat mengembangkan kemampuan dan kesejahteraan sepenuhnya selaras dengan kebutuhan-kebutuhan keluarga dan masyarakatnya.

Menurut Perserikatan Bangsa-Bangsa, Kesejahteraan Sosial merupakan suatu kegiatan yang terorganisasi dengan tujuan membantu penyesuaian timbal balik antara individu dengan lingkungan sekitar.³⁵

³⁴ <http://kbbi.web.id/sejahtera> (di akses pada hari senin, 30-januari-2017)

³⁵ Adi fahrudin, *Pengantar Kesejahteraan Sosial*, PT. refika utama, bandung :2012

Menurut UU No. 11 Tahun 2009, kesejahteraan sosial adalah kondisi terpenuhinya kebutuhan material, spiritual dan sosial warga, Negara agar dapat hidup layak dan mampu mengembangkan diri, sehingga dapat melaksanakan fungsi sosialnya.³⁶

Berdasarkan pengertian diatas maka dapat disimpulkan bahwa kesejahteraan sosial merupakan gambaran kondisi suatu masyarakat yang layak dan mampu mengembangkan diri sendiri sehingga dapat berfungsi sosial.

2. Tujuan Kesejahteraan Sosial

Kesejahteraan sosial mempunyai tujuan yaitu: *Pertama*, untuk mencapai kehidupan yang sejahtera dalam arti tercapainya standar kehidupan pokok seperti sandang, perumahan pangan, kesehatan, dan relasi-relasi sosial yang harmonis dengan lingkungannya. *Kedua*, untuk mencapai penyesuaian diri yang baik khususnya dengan masyarakat dilingkungannya, misalnya dengan menggali sumber-sumber, meningkatkan dan mengembangkan taraf hidup yang memuaskan.

3. Fungsi Kesejahteraan Sosial

Fungsi-fungsi kesejahteraan sosial bertujuan untuk menghilangkan atau mengurangi tekanan-tekanan yang diakibatkan terjadinya perubahan-perubahan sosial-ekonomi, menghindarkan terjadinya konsekuensi sosial yang negative akibat pembangunan serta menciptakan kondisi-kondisi yang mampu mendorong peningkatan kesejahteraan masyarakat.

³⁶Undang-Undang System Jaminan Sosial Nasional Dan Badan Penyelenggara Jaminan Sosial, UU R.I Nomor 11 Tahun 2009 Tentang Kesejahteraan Sosial, UU R.I Nomor 13 Tahun 2011 Tentang Penanganan Fakir Miskin, UU R.I Nomor 24 Tahun 2011 Tentang Badan Penyelenggara Jaminan Sosial, Focus Sindo Mandiri, Bandung : 2014, h. 45

Fungsi-fungsi kesejahteraan sosial tersebut antara lain :

a. Fungsi pencegahan (preventive)

Kesejahteraan sosial ditujukan untuk memperkuat individu, keluarga, dan masyarakat, supaya terhindar dari masalah-masalah sosial baru. Dalam masyarakat transisi, upaya pencegahan ditekankan pada kegiatan-kegiatan untuk membantu menciptakan pola-pola baru dalam hubungan sosial serta lembaga-lembaga sosial baru.

b. Fungsi penyembuhan (curative)

Kesejahteraan sosial ditujukan untuk menghilangkan kondisi-kondisi ketidakmampuan fisik, emosional, dan sosial agar orang yang mengalami masalah tersebut dapat berfungsi kembali secara wajar dalam masyarakat. Dalam fungsi ini juga tercakup juga fungsi pemulihan (Rehabilitasi).

c. Fungsi pengembangan (development)

Kesejahteraan sosial berfungsi untuk memberikan sumbangan langsung ataupun tidak langsung dalam proses pembangunan atau pengembangan tatanan dan sumber-sumber daya sosial dalam masyarakat.

d. Fungsi penunjang (supportive)

Fungsi ini mencakup kegiatan-kegiatan untuk membantumencapai tujuan sector atau bidang pelayanankesejahteraan sosial yang lain.

BAB III

METODOLOGI PENELITIAN

A. *Metode Penelitian*

Penelitian merupakan penyaluran hasrat ingin tahu manusia yang telah mencapai taraf ilmiah. Dalam bukunya Bambang Sunggono “Metode ilmiah merupakan prosedur dalam mendapatkan pengetahuan yang disebut ilmu, karena ilmu merupakan pengetahuan yang didapatkan lewat metode ilmiah”.¹

1. Jenis dan Lokasi Penelitian

Adapun jenis dan lokasi penelitian yang digunakan penulis adalah sebagai berikut :

a. Jenis penelitian

Jenis penelitian yang digunakan ini merupakan jenis penelitian kualitatif lapangan. Kualitatif yaitu suatu jenis data yang mengkategorikan data secara tertulis untuk mendapatkan data yang mendalam dan lebih bermakna, atau penelitian deskriptif maksudnya yaitu pengelola dan menafsirkan data yang diperoleh sehingga dapat memberikan gambaran dan kesimpulan dari keseluruhan penulisan. Penelitian deskriptif yaitu penelitian yang berusaha menuturkan pemecahan masalah yang ada sekarang berdasarkan data-data, jadi ia juga menyajikan data, menganalisis dan menginterpretasi.³

¹Bambang Sunggono, *Metodologi Penelitian hukum* (Jakarta:Pt Raja Grafindo Persada), h.,44

²Muhammad Ilyas Ismail, *Metodologi Penelitian Pendidikan* (Makassar:UIN Alauddin Press,2015) h.17

b. Lokasi penelitian

Lokasi penelitian yang digunakan penulis dalam penelitian ini yaitu di Dinas Sosial Kabupaten Takalar karena menurut penulis sisi lokasi ini lebih terjangkau, dikarenakan lokasi tersebut merupakan kota/kabupaten peneliti bertempat tinggal yang artinya peneliti akan lebih cepat memperoleh data-data yang akurat.

2. Pendekatan Penelitian

Dalam pelaksanaan penelitian kualitatif lapangan, peneliti menggunakan pendekatan sebagai berikut :

a. Pendekatan yuridis normatif

Suatu metode penelitian yang menekankan pada suatu penelitian dengan melihat pada peraturan perundang-undangan yang berlaku yaitu undang-undang sistem jaminan sosial nasional dan badan penyelenggara jaminan sosial. Dalam metode ini senantiasa berpedoman pada peraturan-peraturan yang masih berlaku.

b. Pendekatan Normatif Syar'i

Pendekatan penelitian ini berdasarkan pada hukum Islam dengan melihat apa yang ada dalam teks-teks al-qur'an dan hadis serta pendapat-pendapat ulama.

3. Sumber Data/ Sampel Sumber Data

Sumber data merupakan bahan-bahan yang diperoleh berdasarkan dari data-data primer dan sekunder.

a. Data primer (data-data dari Dinas Sosial Kabupaten Takalar)

Field research atau penelitian lapangan dengan cara seperti interview yaitu berarti kegiatan langsung kelapangan dengan mengadakan wawancara dan tanya jawab pada informan penelitian untuk memperoleh keterangan yang lebih jelas atas data yang diperoleh melalui dokumen-dokumen yang dipandang meragukan.

Adapun yang akan dijadikan informan oleh penulis dalam penelitian ini yaitu dari pihak Dinas Sosial itu sendiri, kemudian selanjutnya informan tiap satu desa dari dua kecamatan yaitu Kecamatan Pattallassang di Kelurahan Kala'birang dengan Kecamatan Polongbangkeng di Desa Pa'rappunganta Utara Kabupaten Takalar.

Tabel 1.1 (Nama Informan)

No	Nama	Pekerjaan
1.	Eliswati	Bidang Rehabilitasi Sosial
2.	Hj. Hasiah S.Sos	Bidang Pemberdayaan Sosial & Penanganan Fakir miskin
3.	Tetty Chumaeni Rachim S.Sos	Bagian perencanaan dan keuangan
4.	Muhammad Asdar S.Pi	Sekretari Dinas Sosial
1.	Dahlan Wahid	Kepala desa Pa'rappunganta
2.	Sakina dg Baji	Masyarakat
3.	Soharia Dg Te'ne	Masyarakat
4.	Bado' Dg Ngalle	Masyarakat
5.	S dg sugi	Masyarakat
1.	Ruslan Dg Lallo	Staf kelurahan Kala'birang

2.	Ramli Dg Tibu	Masyarakat
3.	Jamaluddin Dg Ngewa	Masyarakat
4.	Suharia Dg Sali	Masyarakat
5.	Bungadaeng Dg Sempa	Masyarakat

b. Data sekunder

Data sekunder merupakan data yang dikumpulkan dalam penelitian kepustakaan atau *library research*. Penelitian kepustakaan teknik untuk mencari bahan-bahan atau data yang bersifat sekunder yaitu data yang erat hubungannya dengan bahan primer dan dapat dipakai untuk menganalisa permasalahan. Data sekunder dikumpulkan melalui *library research*, dengan jalan menelaah peraturan perundang-undangan terkait, jumlah ilmiah, tulisan atau makalah, dokumen atau arsip, dan bahan lain dalam bentuk tertulis yang ada relevansinya dengan judul skripsi.

4. Metode Pengumpulan Data

Tehnik pengumpulan data yang digunakan dalam penelitian ini adalah sebagai berikut :

- a. Observasi adalah metode atau cara-cara yang menganalisis dan mengadakan pencatatan secara sistematis mengenai tingkah dengan melihat atau mengamati individu-individu atau kelompok secara langsung.⁴
- b. Wawancara adalah percakapan dengan maksud tertentu. Percakapan yang dilakukan oleh dua pihak, yaitu pewawancara (interviewer) yang

⁴Hady Sutrisni, *metodologi penelitian* (Yogyakarta : Pustaka Pelajar,1986), h.172

mengajukan pertanyaan dan terwawancara (interviewee) yang membicarakan jawaban atas pertanyaan itu.⁵

- c. Dokumentasi adalah tehnik pegumpulan data dengan cara melihat dokumen-dokumen, bisa berbentuk tulisan, gambar atau karya-karya yang momental yang bersangkutan.

5. Instrumen Penelitian

Instrumen atau alat penelitian adalah peneliti itu sendiri. Oleh karena itu, peneliti sebagai instrumen yang juga harus “divalidasi” sejauh penelitian kualitatif siap melakukan penelitian yang selanjutnya turun dilapangan untuk meneliti. Adapun alat-alat yang harus disiapkan oleh peneliti unatuk meneliti adalah sebagai berikut :

- a. Pedoman wawancara adalah alat yang digunakan dalam melakukan wawancara yang dijadikan dasar untuk memperoleh informasi dari informan yang berupa daftar pertanyaan.
- b. Buku catatan dan alat tulis yaitu alat yang berfungsi untuk mencatat semua percakapan dengan sumber data.
- c. Camera, alat ini berfungsi untuk memotret juga peneliti sedang melakukan pembicaraan atau mewawancarai informan.
- d. Tape recorde, alat ini berfungsi untuk merekam semua percakapan atau pembicaraan dengan informan.

⁴Lexy j. Meleong, *Metodologi penelitian kualitatif* (Bandung: PT Remaja Rosdakarya Bandung, 2011), h.186

6. Tehnik Pengolahan dan Analisis Data

Tehnik pengolahan dan analisis data yang digunakan penulis dalam melakukan penelitian adalah sebagai berikut:

a. Pengolahan data

Pengolahan data diartikan sebagai proses mengartikan data-data lapangan yang sesuai drngan tujuan, rancangan, dan sifat penelitian. Metode pengolahan data dalam penelitian ini yaitu :

- 1) *Klasifikasi data* adalah menggolongkan atau mengkategorikan data yang dihasilkan dalam penelitian.
- 2) *Reduksi data* adalah mengurangi atau memilah-milah data yang sesuai dengan topik dimana data tersebut dihasilkan dari penelitian.
- 3) *Koding data* adalah penyesuaian data yang diperoleh dalam melakukan penelitian lapangan dengan pokok pangkal pada permasalahan dengan memberi kode-kode tertentu pada setiap data tersebut.
- 4) *Editing data* adalah pemeriksaan data hasil penelitian yang bertujuan untuk mengetahui *relevansi* (hubungan) dan keabsahan data yang akan dideskripsikan dalam menemukan jawaban pokok permasalahan. Hal ini dilakukan untuk memperbaiki data serta menghilangkan keraguan atas data diperoleh dari hasil wawancara.

b. Analisis data

Teknik analisis data bertujuan menguraikan dan memecahkan masalah yang berdasarkan data yang diperoleh. Analisis yang digunakan adalah analisis data kualitatif. Analisis data kualitatif adalah upaya yang dilakukan dengan jalan mengumpulkan, memilah-milah, mengklasifikasikan, dan mencatat yang

dihasilkan catatan lapangan serta memberikan kode agar sumber datanya tetap dapat ditelusuri.



BAB IV.
ANALISIS REHABILITASI SOSIAL TERHADAP
MASYARAKAT MISKIN

A. Deskripsi Lokasi Penelitian

1. Letak geografis Kabupaten Takalar

Kabupaten Takalar merupakan salah satu wilayah Kabupaten di provinsi Sulawesi Selatan yang terletak pada bagian selatan. Letak astronomis Kabupaten Takalar berada pada posisi $5^{\circ}3' - 5^{\circ}38'$ Lintang selatan dan $119^{\circ}22' - 119^{\circ}39'$ Bujur timur, dengan luas wilayah kurang lebih $566,51 \text{ Km}^2$. Secara administrasi Kabupaten Takalar memiliki wilayah berbatasan dengan :

- a. Sebelah utara berbatasan dengan Kabupaten Gowa
- b. Sebelah timur berbatasan dengan Kabupaten Gowa dan Kabupaten Jeneponto
- c. Sebelah selatan berbatasan dengan Selat Makassar
- d. Sebelah barat berbatasan dengan Laut Flores

2. Dinas Sosial Kabupaten Takalar

Dinas sosial atau lebih sering dikenal dengan lembaga pemerintahan. Lembaga pemerintahan (dinas sosial) ada di setiap daerah diseluruh Indonesia, baik itu di daerah provinsi maupun kabupaten / kota. Setiap lembaga mempunyai tugas dan fungsinya masing-masing, terkhusus untuk dinas sosial kabupaten takalar yang berfungsi untuk membantu melaksanakan setiap kebijakan Bupati terkait tentang masalah sosial. Adapun beberapa hal yang terkait dengan dinas sosial kabupaten takalar yaitu :

a. Sejarah Berdirinya Dinas Sosial Kabupaten Takalar

Awal berdirinya dinas sosial ini bernama kantor departemen sosial kabupaten takalar dibawah pimpinan bapak/ibu:

- 1) Tawakkal
- 2) H. patudangi Dg. Pole
- 3) Drs. Sewing Thamal
- 4) Ramlah Syam
- 5) Drs. Usman Tarang
- 6) Hj. Syahriyani Yusuf

Kemudian pada tahun 2003 sampai dengan 2008 dinas sosial berganti nama menjadi **Dinas Kesejahteraan Sosial Dan Kesatuan Bangsa Kabupaten Takalar** di bawah pimpinan **Drs. H. Sirajuddin Lopo, M.si.** pada tahun 2009 Dinas Kesejahteraan Sosial Dan Kesatuan Bangsa Kabupaten Takalar berubah nama menjadi **Dinas Sosial Kebudayaan dan Pariwisata Kabupaten Takalar** di bawah pimpinan **Drs. H. Syarifuddin Hamzah, MM Dg. Ngalle** selama empat tahun sejak tanggal 14 januari 2009 sampai dengan 24 agustus 2011. Pada tanggal 25 Agustus 2011 berganti pimpinan oleh **Drs. H. Abbas Tola, MM**, kemudian pada tahun 2014 Dinas Sosial, kebudayaan dan Pariwisata kabupaten takalar berubah nama menjadi **Dinas Sosial, Tenaga Kerja, Transmigrasi Dan Kepariwisataaan Kabupaten Takalar** yang masih dibawah pimpinan **Drs. H. Abbas Tola, MM** sampai dengan tanggal 13 juli 2015. Kemudian pada tanggal 14 juli 2015 di pimpin oleh **Muhammad Ridwan T, SE.,MM** kemudian pada tanggal 6 januari 2017 Dinas Sosial, Tenaga Kerja, Transmigrasi Dan Kepariwisataaan Kabupaten Takalar berganti nama menjadi **Dinas Sosial**

Kabupaten Takalar dan kembali dipimpin oleh **Muhammad Ridwan T, SE.,MM** hingga saat ini.

b. Letak Geografis Dinas Sosial Kabupaten Takalar

Kantor Dinas Sosial Kabupaten Takalar bertempat didaerah perkotaan Takalar, Yakni tepatnya berbatasan dengan :

- 1) 20 meter belakang lapangan Makkatang Dg Sibali
- 2) Sebelah kanang kantor Badang Pusat Statistic Kabupaten Takalar
- 3) \pm 100 meter sebelah timur rumah Jabatan Bupati Takalar

c. Visi dan Misi Dinas Sosial Kabupaten Takalar

Adapun visi dan misi dinas sosial kabupaten takalar yang ingin dicapai yakni sebagai berikut :

1) Visi

Visi merupakan pandangan jauh kedepan, kemana dan bagaimana instansi pemerintahan harus dibawah dan berkarya agar konsisten dan dapat eksis, antisipatif, inovatif serta produktif. Visi tidak lain adalah suatu gambaran yang menantang tentang keadaan masa depan berisikan cita dan citra yang ingin diwujudkan oleh instansi pemerintah dengan mengacu pada batasan tersebut, Visi Dinas Sosial Kabupaten Takalar dijabarkan sebagai berikut :

“Terwujudnya Pelayanan Sosial Menuju Masyarakat Sejahtera”

2) Misi

Misi adalah suatu yang harus dilaksanakan organisasi (instansi pemerintah) agar tujuan organisasi dapat tercapai dan berhasil dengan baik. Dengan pernyataan Misi yang ditetapkan ini diharapkan seluruh pegawai dan pihak yang berkepentingan dapat mengenal Dinas Sosial Kabupaten Takalar dan

untuk mengetahui alasan perbedaan dan perannya lebih dalam. Adapun beberapa Misi serta maknanya yang telah ditetapkan oleh Dinas Sosial Kabupaten Takalar yaitu sebagai berikut :

a) Meningkatkan Kesejahteraan Sosial Bagi Seluruh Bagi Seluruh Lapisan Masyarakat.

“ Memberikan layanan prima terhadap masyarakat melalui pemberdayaan ekonomi, solidaritas dan kesetiakawanan sosial”

b) Meningkatkan Kesejahteraan Sosial Bagi Masyarakat Melalui Pemberdayaan Ekonomi.

“Meningkatkan kesejahteraan sosial dengan jalan memberikan bantuan usaha untuk meningkatkan kesejahteraan secara berdaya guna dan berhasil guna”.

c) Meningkatkan Kewaspadaan Dini Terhadap Penanggulangan Bencana Alam.

“Meningkatkan kewaspadaan dini terhadap penanggulangan bencana, kemampuan mendeteksi secara dini sebagai bencana yang akan mungkin terjadi baik dimasa yang akan datang”.

d. Struktur Organisasi

Struktur organisasi Dinas Kabupaten Takalar dibentuk sesuai kebutuhan dan kewenangan yang dilimpahkan berdasarkan peraturan Bupati Takalar Nomor 50 Tahun 2016 Tentang Kedudukan Organisasi, tugas serta tata kerja dinas Kabupaten Takalar dan untuk vefesiesi dan efektifitas pelaksana tugas-tugas pemerintahan, pembangunan dan pembinaan kemasyarakatan dikabupaten takalar.

Untuk melaksanakan tugas pokok dan fungsi tersebut, Dinas Sosial Kabupaten Takalar mempunyai Struktur Organisasi yang tercantum dalam susunan perangkat dan Tata Kerja Dinas Sosial sebagai berikut :

STRUKTUR ORGANISASI DINAS SOSIAL

KABUPATEN TAKALAR

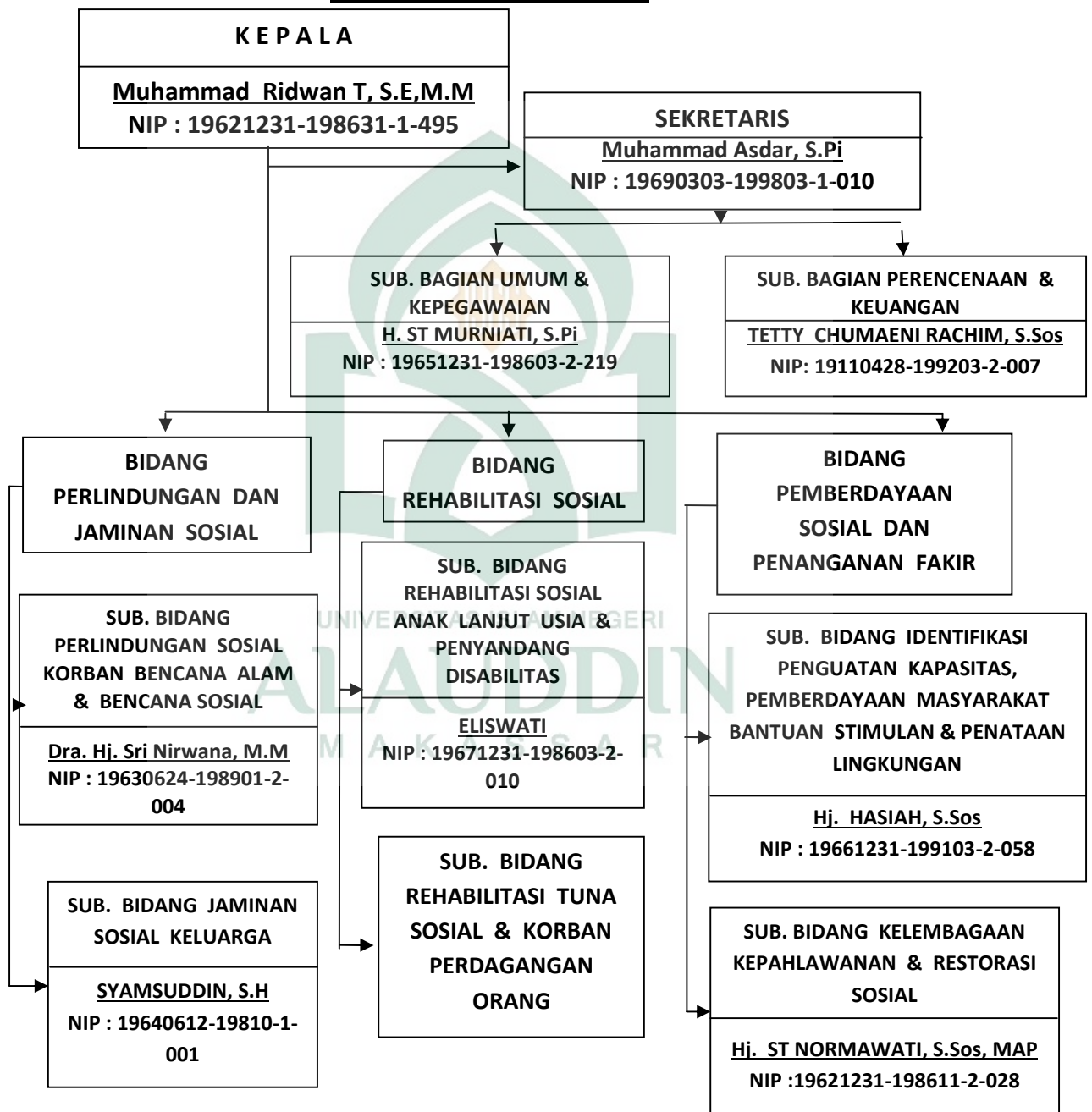

B. Upaya Pemerintah Dalam Melaksanakan Rehabilitasi Sosial Terhadap Masyarakat Miskin.

Sehubungan dengan pelaksanaan RS-RTLH, seseorang akan mengalami kesulitan apabila program itu tidak terealisasi dengan baik, maka dari itu Sebagai upaya dari Dinas Sosial Kabupaten Takalar dalam melaksanakan program RS-RTLH ini memberikan pemahaman mengenai tujuan ataupun mekanisme dari program yang dilakukan melalui sosialisasi, apapun bentuk program kalau tidak disosialisasikan akan sulit bagi masyarakat untuk mengerti. Untuk menentukan siapa saja yang berhak mendapatkan RS-RTLH maka dibutuhkan data yang akurat. Adapun beberapa data 2016 yang kami dapatkan terkait fakir miskin di kabupaten takalar yakni sebagai berikut :¹

Table 1.1
(Data Fakir Miskin tahun 2016)

Kecamatan	Jumlah Kepala Keluarga
Sanrobone	148 kk
Pattallassang	330 kk
Galesong selatang	649 kk
Galesong utara	0 (tidak ada)
Galesong	95 kk
Polongbangkeng Selatan	299 kk
Polongbangkeng Utara	125 kk
Mapsu	307 kk
Marbo	330 kk

¹Diakses dari Data Dinas Sosial Kabupaten Takalar, Pada Hari Senin Tanggal 06 April 2017.

Data yang didapatkan dari Dinas Sosial ini tidak termasuk data penerima bantuan RS-RTLH, tetapi data fakir miskin diseluruh Kabupaten Takalar. Seluruh fakir miskin diKabupaten Takalar mendapatkan bantuan yang berbeda-beda dari beberapa program pemerintah yang dijalankan untuk kesejahteraan sosial masyarakat, melalui tenaga kerja kesejahteraan sosial yang ditempatkan disetiap kecamatan yang bekerja sama dengan setiap pemerintah atau aparat kelurahan/desa terkait masyarakat miskin di Kabupaten Takalar. Adapun beberapa upaya lembaga Dinas Sosial Kabupaten Takalar untuk mensejahterahkan masyarakat miskin melalui beberapa program pemerintah berdasarkan pada Undang-undang nomor 13 tahun 2014 tentang penanganan fakir miskin, yaitu sebagai berikut :

1. Kelompok Usaha Bersama, program bagi keluarga ini merupakan bantuan permodalan untuk usaha ekonomi produktif secara kelompok dalam rangka meningkatkan dan mengembangkan usaha kecil mikro terutama mengentaskan rumah tangga sangat miskin atau fakir miskin baik diwilayah pedesaan maupun perkotaan.
2. Program Keluarga Harapan, program yang ditujukan bagi perempuan ini merupakan program tunai bersyarat yang diberikan kepada ibu yang sedang hamil, atau yang mempunyai anak balita ataupun anak sekolah. Dengan syarat ibu hamil dan balita harus memeriksakan kesehatannya, dan anak usia sekolah harus tetap sekolah.
3. Usaha Perseorangan, memberikan akses yang luas dalam usaha kecil maupun mikro, memperluas produksi dan pemasaran hasil produksi rumah tangga dan industry kecil dengan pemberian kredit usaha rakyat (KUR). Selain itu, program

ini juga memberikan pelatihan dan pendampingan untuk meningkatkan keterampilan dan manajemen usaha kepada pelaku usaha kecil maupun mikro.

4. Wanita Rawan Sosial Tidak Mempunyai Penghasilan Sendiri Ekonomi, bantuan financial bulanan secara permanen kepada Seseorang Wanita Dewasa yang belum menikah atau janda yang tidak mempunyai penghasilan cukup untuk dapat memenuhi kebutuhan pokok sehari-hari.²
5. Asistensi Lanjut Usia, bantuan financial bulanan secara permanen kepada lanjut usia terlantar yang belum mendapatkan pelayanan sosial baik berbasis institusi maupun masyarakat sehingga untuk memenuhi kebutuhan lanjut usia perlu mendapat dukungan sosial agar dapat memenuhi kebutuhan hidupnya.
6. Asistensi Orang Dengan Kecacatan, program bagi penyandang disabilitas ini merupakan bantuan financial bulanan secara permanen kepada orang dengan cacat berat yang belum mendapatkan pelayanan sosial baik berbasis institusi maupun masyarakat sehingga untuk memenuhinya orang dengan cacat berat perlu mendapat dukungan sosial agar dapat memenuhi kebutuhan hidupnya.
7. Rumah Tidak Layak Huni, program ini merupakan bantuan yang memiliki syarat tertentu dan telah ditentukan secara langsung dari pusat yaitu kementerian kesejahteraan sosial bekerja sama dengan badan pusat statistik Kabupaten Takalar yang disalurkan melalui Dinas Sosial kabupaten Takalar yang secara langsung diberikan kepada rumah tangga miskin yang memiliki rumah tidak layak untuk dihuni lagi. Syaratnya seperti lahan yang dipakai merupakan kepunyaan sendiri

² <http://imadiklus.com/definisi-penyandang-masalah-kesejahteraan-sosial-pmks/> di akses pada hari sabtu, tanggal 29 juli 2017.

dan bersertifikat, dan yang paling utama rumahnya sudah tidak layak untuk dipakai lagi.

C. Efektifitas Rehabilitasi Sosial Masyarakat Miskin Oleh Dinas Sosial Kabupaten Takalar Berdasarkan Undang-Undang Republik Indonesia Nomor 11 tahun 2009 tentang Kesejahteraan Sosial .

Efektif merupakan pencapaian keberhasilan dari program yang ditetapkan, semakin besar pencapaian tujuan sebuah lembaga maka semakin besar efektifitasnya. Program rehabilitasi sosial dilaksanakan oleh suatu lembaga pemerintahan yang bekerja secara langsung dalam menangani masalah sosial. Berdasarkan pada undang-undang Republik Indonesia nomor 11 tahun 2009 tentang kesejahteraan sosial, pasal 7 tentang rehabilitasi sosial, pihak dinas sosial Kabupaten Takalar telah efektif dalam melaksanakan tugasnya dibidang rehabilitasi sosial. Melalui beberapa program, salah satunya yang difokuskan pada program rehabilitasi sosial-rumah tidak layak huni (RS-RTLH). Adanya tolak ukur dari efektif atau tidak efektif, dapat diketahui sejauh mana sebuah lembaga pemerintahan itu bekerja dalam menjalankan fungsi dan programnya.

Pelaksanaan program rehabilitasi sosial - rumah tidak layak huni (RS-RTLH) bertujuan untuk melihat atau mengetahui sejauhmana program pemerintah itu dapat dilaksanakan, sesuai dengan mekanisme yang telah ditetapkan, tepat waktu pengerjaan, dan tepat sasaran sehingga tujuan diadakannya RS-RTLH benar-benar dapat membantu meringankan kesulitan keluarga miskin untuk memiliki rumah yang layak untuk di huni.

Program RS-RTLH adalah Program yang diberikan kepada rumah tangga Miskin (RTM) yang rumahnya tidak memenuhi standart untuk dihuni, dengan

dimaksud agar mereka dapat meningkatkan kehidupan secara wajar. Kegiatan Rehabilitasi Sosial - Rumah Tidak Layak Huni bertujuan untuk meningkatkan kesejahteraan sosial penduduk miskin melalui pemberian kepada yang bersangkutan untuk berpartisipasi aktif dalam melaksanakan kegiatan secara swakelola dan melestarikan hasil pencapaian kegiatan secara mandiri dengan memanfaatkan dana dari APBD Provinsi dan APBD Kabupaten.³

Untuk menambah keefektifan programnya pihak dari Dinas sosial itu sendiri telah mempersiapkan beberapa orang di masing-masing kecamatan di Kabupaten Takalar yang dikenal dengan nama Tenaga Kesejahteraan Sosial Kecamatan (TKSK). Tenaga sosial ini merupakan cara yang efektif untuk membantu jalannya sebuah program yang dilaksanakan, termasuk program RS-RTLH. Tenaga kesejahteraan sosial kecamatan ini bekerja sama dengan masing-masing desa atau kelurahan yang ada dikecamatannya terkait masalah data orang miskin yang tidak memiliki rumah ataupun rumah yang sudah tidak layak untuk dihuni lagi. Selanjutnya akan dilaporkan kepada Dinas Sosial yang bekerja di bidang rehabilitasi sosial itu sendiri.

Keberhasilan implementasi kebijakan dapat dilihat dari terjadinya kesesuaian antara pelaksanaan dan penerapan kebijakan dengan desain, tujuan dan sasaran kebijakan itu sendiri serta memberikan dampak dan hasil yang positif bagi pemecahan permasalahan yang dihadapi. Dari hasil beberapa pemaparan diatas dapat dikemukakan bahwa pada dasarnya seluruh rangkaian kegiatan Pelaksanaan program Rehabilitasi Sosial terhadap masyarakat miskin terkhusus untu bantuan rumah tidak layak huni in oleh Dinas Sosial Kabupaten Takalar sebagaimana yang telah dibahas

³Jurnal, Nadia Dewinta, H. Muhammad Ridwan, *Pelaksanaan Program Rehabilitasi Sosial - Rumah Tidak Layak Huni (Rs-Rtlh) Bagi Keluarga Miskin Di Kecamatan Bintang Timur Kabupaten Bintang*, Universitas Riau, Jurusan Ilmu Pemerintahan Fakultas Ilmu Sosial dan Ilmu Politik, ; 2011

sebelumnya sudah berjalan dengan baik, tetapi dalam Pelaksanaanya tidak terlepas dari kendala-kendala yang ada didalam proses pelaksanaan program Rehabilitasi Sosial – Rumah Tidak Layak Huni (RS-RTLH) .Adapun kendala yang ditemukan dalam implementasi program yaitu sebagai berikut :

1. Kurangnya Sosialisai dan Pengawasan yang Berkelanjutan

Terbatasnya kegiatan sosialisai dimana tidak ada yang bersifat formal dan detail sehingga masih ada sebagian masyarakat yang tidak mengetahui mengenai program ini terutama masyarakat yang berada dipelosok –pelosok yang minim informasi. Selain itu juga, masyarakat yang mengetahui informasi membuat seolah-olah dirinya miskin atau menganggap dirinya tidak mampu hanya untuk mendapatkan bantuan. Masyarakat yang egois dan memiliki sifat serakah seperti itu yang membuat fakir miskin makin jauh dari program bantuan pemerintah untuk mensejahterahkan masyarakatnya.

Ketidaktepatan sasaran pendataan yang dilakukan oleh aparat terkait dalam hal ini yang membuat masih banyak dijumpai kecendrungan memasukkan kerabat atau orang – orang yang dekat dengan si pendata (pembuat daftar), hal ini dikarenakan pada saat pendataan baik pencacah maupun ketua RT tidak menegetahui secara pasti bahwa pendataan tersebut digunakan sebagai dasar pendataan sasaran program RS-RTLH.

Kurangnya pengawasan dari pihak yang berwenang akan hal-hal penyimpangan yang sering terjadi di masyarakat, membuat beberapa oknum bebas berbuat sesuatu yang diinginkan kehendaknya yang akibatnya akan merugikan Negara kita sendiri Republik Indonesia.

2. Kurangnya Dana yang Diberikan

Besarnya kisaran dana dalam suatu proses pembangunan sangat menentukan berhasil tidaknya pelaksanaan kegiatan tersebut. Begitu juga dalam program rehabilitasi sosial – rumah tidak layak huni ini, dimana keberhasilan suatu proses rehabilitasi juga ditentukan oleh besar kisaran dana yang dikeluarkan oleh pemerintah untuk pelaksanaan program RS-RTLH ini. Berkaitan dengan kurangnya dana yang diberikan untuk merehabilitasi rumah, sehingga penerima mengalami kesulitan untuk menyelesaikan rumah mereka. Mungkin tidak akan menjadi masalah bagi penerima yang memiliki sedikit tabungan untuk menambah kekurangan dari pembuatan rumah tetapi akan menjadi kendala apabila penerima tidak memiliki tabungan sehingga akan menjadi beban pemikiran bagi penerima karena harus mempersiapkan rumah sedangkan untuk memenuhi kebutuhan sehari-hari sudah sulit.

3. Ketidaktepatan Waktu dalam Pelaksanaan

Dalam pelaksanaan program RS-RTLH telah ditetapkan batas waktu untuk merehab rumah, yaitu 120 hari kerja atau 4 bulan kalender. Berdasarkan wawancara dengan penerima, ada beberapa penerima mengatakan waktu pelaksanaan RS-RTLH tidak cukup. Hal tersebut terjadi oleh beberapa hal, seperti keterbatasan dana, keterlambatan datangnya bahan bangunan dan juga disebabkan oleh faktor cuaca yang kurang bersahabat.

Program RS-RTLH memiliki dua jenis, pertama untuk membangun rumah dari awal artinya rumah penerima yang dulu akan dibongkar dan yang kedua untuk rumah yang hanya direhab saja atau diperbaiki mana yang sudah tidak layak digunakan, seperti atap rumah yang bocor, dinding rumah papan yang lapuk dan

menambahkan apa saja yang kurang bagus. Menurut wawancara, waktu pelaksanaan RS-RTLH tidak cukup disebabkan oleh faktor cuaca yang kurang mendukung, pengantaran barang yang lama dan ada penerima yang mengatakan mereka akan mengerjakan bila ada waktu saja, karena penerima RS-RTLH juga memiliki pekerjaan yang harus dijalani, jika tidak bekerja maka tidak bisa memenuhi kebutuhan sehari-hari.

Dapat disimpulkan bahwa waktu pelaksanaan program RS-RTLH tidak mencukupi disebabkan oleh faktor cuaca dan keterlambatan pengantaran barang yang kehabisan stok. Faktor lainnya adalah keterbatasan waktu yang dimiliki penerima RS-RTLH karena harus bekerja. Menurut pengamatan yang dilakukan pada lokasi penerima RS-RTLH, Pelaksanaan RS-RTLH akan tepat waktu, jika rumah tersebut hanya direhab saja memang tidak akan memakan waktu yang lama, karena hanya memperbaiki yang rusak seperti atap yang bocor atau kamar mandi yang diperbaiki dan bagian rumah lainnya yang perlu untuk direhab, tetapi jika rumah yang membangun dari awal akan memakan waktu lama, apalagi ukuran rumah penerima sudah tidak mengikuti standart dari pemerintah.

D. Perspektif Hukum Islam Mengenai Rehabilitasi Sosial Terhadap Masyarakat

Miskin

Pada dasarnya Islam tidak mentolerir segala bentuk kemiskinan bagi para pemeluknya. Islam memerintahkan dengan tegas supaya umatnya berzakat, berinfaq, membiayai peperangan itu sendiri. Dalam Islam kemiskinan merupakan kendala yang paling besar untuk itu, mereka berkewajiban melawan kemiskinan yang menderanya. Islam dengan ajarannya yang suci selalu memberikan jalan keluar bagaimana

seharusnya menghadapi kemiskinan. Umat Islam yang mampu dan berkecukupan diperintahkan untuk menyantuni mereka yang hidupnya kekurangan (miskin). Hal ini telah dijelaskan dalam QS. Al-Maidah/5 : 2.

وَتَعَاوَنُوا عَلَى الْبِرِّ وَالتَّقْوَىٰ ۖ وَلَا تَعَاوَنُوا عَلَى الْإِثْمِ وَالْعُدْوَانِ ۗ وَاتَّقُوا اللَّهَ ۖ إِنَّ اللَّهَ شَدِيدُ الْعِقَابِ ﴿٢﴾

Terjemahnya :

“Dan tolong-menolonglah kamu dalam (mengerjakan) kebajikan dan takwa, dan jangan tolong-menolong dalam berbuat dosa dan pelanggaran. dan bertakwalah kamu kepada Allah, Sesungguhnya Allah amat berat siksa-Nya.”⁴

Dalam rangka mengentaskan kemiskinan Al-Qur’an menganjurkan banyak cara yang harus ditempuh, yang secara garis besar dapat dibagi menjadi tiga hal pokok yaitu;

1. Kewajiban Setiap Individu.

Kerja dan usaha merupakan cara pertama dan utama yang ditekankan oleh kitab suci al-Qur’an, karena hal inilah yang sejalan dengan naluri manusia sekaligus juga merupakan kehormatan dan harga dirinya. Secara garis besar dapat disimpulkan bahwa al-Qur’an untuk pengentasan kemiskinan adalah kerja dan usaha yang diwajibkan atas setiap individu yang mampu.

2. Kewajiban Masyarakat

Cara kedua ini, perlu terlebih dahulu untuk di garis bawahi bahwa menggantungkan penanggulangan problem kemiskinan. Semata-mata kepada sumbangan sukarela dan keinsafan pribadi tidak dapat diandalkan. Karena itu diperlukan adanya penetapan hak dan kewajiban agar tanggung jawab keadilan sosial

⁴Kementrian Agama RI, Al-Quran & Terjemahannya, Edisi Trasnliterasi Az-Zukruf, (Solo : PT Tiga Serangkai, Mandiri), 2014, h.106

dapat terlaksana dengan baik. Dalam konteks inilah al-Qur'an menetapkan kewajiban membantu keluarga oleh rumpun keluarganya, dan kewajiban setiap individu untuk membantu anggota masyarakatnya.

3. Kewajiban pemerintah

Pemerintah juga berkewajiban mencukupi setiap kebutuhan warga Negara, melalui sumber-sumber dana yang sah. Yang terpenting diantaranya adalah Badan Amil Zakat (BAZ), dan pajak baik dalam bentuk perorangan, tanah, atau perdagangan, maupun pajak tambahan lainnya yang ditetapkan pemerintah bila sumber-sumber tersebut diatas tidak mencukupi.

Melaui berbagai cara diatas setiap umat Islam dianjurkan agar selalu berusaha dan bekerja, serta menjaga hubungan antar umat agar kehidupan dalam bermasyarakat sejahtera karena tanpa bantuan dari masyarakat setempat maka sulitlah untuk memerangi kemiskinan meski telah tersentuh oleh pemerintah melalui Badan Amil Zakat(BAZ) dan bantuan progam Dinas Sosial serta dinas-dinas lainnya yang bertujuan untuk mensejahterahkan masyarakat telah benar dan tidak keluar jalur dari apa yang diperintahkan oleh Islam selaku aparat pemerintahan. Selain bantuan yang secara fisik atau nyata pihak Dinas Sosial juga memberikan bantuan moral kepada semua masyarakat yang membutuhkan terutama untuk penyandang disabilitas.

BAB V

PENUTUP

A. Kesimpulan

Pada pembahasan sebelumnya, terkait penelitian penulis. Maka, penulis menyimpulkan penelitiannya yaitu sebagai berikut :

1. Upaya Pemerintah Dalam Melaksanakan Rehabilitasi Sosial Terhadap Masyarakat Miskin, dapat ditarik kesimpulan bahwa ada banyak program untuk mensejahterahkan masyarakat yang dibuat oleh Dinas Sosial yaitu, kelompok usaha bersama, program keluarga harapan, rumah tidak layak huni, asistensi lanjut usia, asistensi orang dengan kecacatan dan sebagian besar dilaksanakan karena program itu dapat dirasakan secara langsung dan nyata adanya di lingkungan masyarakat meskipun ada beberapa masyarakat yang kurang atau tidak merasakan program tersebut
2. Efektifitas Rehabilitasi Sosial Masyarakat Miskin Oleh Dinas Sosial Kabupaten Takalar Berdasarkan Undang-Undang Republik Indonesia Nomor 11 tahun 2009 tentang kesejahteraan sosial, dapat ditarik suatu kesimpulan bahwa pelaksanaan program cukup efektif dan baik karena hasilnya telah dapat dirasakan masyarakat secara langsung meskipun dalam pelaksanaannya sendiri masih ada kekurangan, kelemahan dan hambatan yang terjadi. Serta Factor Penyebab Yang Mempengaruhi Tidak Meratanya Rehabilitasi Sosial Terhadap Masyarakat Miskin, Terdapat beberapa kendala dalam pelaksanaan program Rehabilitasi Rumah Tidak Layak Huni di Dinas Sosial Kabupaten Takalar, diantaranya berupa Kurangnya Sosialisai dan Pengawasan yang

Berkelanjutan, kurangnya dana yang diberikan oleh pihak pemerintah kepada sasaran RS-RTLH, dan terjadinya keterlambatan dalam pelaksanaan program RS-RTLH yang antara lain disebabkan oleh waktu yang diberikan, keterlambatan datangnya bahan bangunan serta oleh faktor cuaca yang tidak mendukung.

3. Perspektif Hukum Islam Mengenai Rehabilitasi Sosial Terhadap Masyarakat Miskin dapat ditarik kesimpulan bahwa, umat Islam dianjurkan agar selalu berusaha dan bekerja, serta menjaga hubungan antar umat agar kehidupan dalam bermasyarakat sejahtera karena tanpa bantuan dari masyarakat maka sulitlah untuk memerangi kemiskinan meski telah tersentuh oleh pemerintah melalui Badan Amil Zakat(BAZ) dan bantuan program Dinas Sosial serta dinas-dinas lainnya yang bertujuan untuk mensejahterahkan masyarakat telah benar dan tidak keluar jalur dari apa yang diperintahkan oleh Islam selaku aparat pemerintahan. Selain bantuan yang secara fisik atau nyata pihak Dinas Sosial juga memberikan bantuan moral kepada semua masyarakat yang membutuhkan terutama untuk penyandang disabilitas.

B. Implikasi

1. Diharapkan untuk pemerintah, perlu adanya pembuatan kebijakan yang lebih khusus kepada masyarakat yang tergolong miskin.
2. Diharapkan kepada dinas sosial untuk meningkatkan program-program pendekatan dan pelayanan untuk memaksimalkan kinerja dan tepat sasaran.
3. Diharapkan kepada tim pelaksana kegiatan terkhusus dimulai dari tingkat pusat seperti Kementrian kemudian ke Dinas Sosial Kabupaten Takalar sampai masyarakat, agar menjalankan tugasnya masing-masing sesuai dengan apa yang telah ditetapkan sehingga tahapan-tahapan yang dilaksanakan sesuai dengan

pedoman pelaksanaan program, pencairan dana bantuan serta upah harus tepat pada waktunya agar program terlaksana dengan baik

4. Diharapkan kepada masyarakat agar selalu ikut serta dan berpartisipasi dalam setiap tahapan kegiatan program apapun terkait Rehabilitasi Sosial , usulan kegiatan hendak lebih melihat apa yang memang dibutuhkan bukan melihat dari apa yang diusulkan pemerintah setempat saja, sehingga program tidak mengena kepada masyarakat miskin namun hanya dinikmati oleh sebagian masyarakat saja. Setelah pelaksanaan kegiatan selesai dilaksanakan maka dilakukan pemeliharaan dan pengawasan sehingga hasil program bisa dimanfaatkan secara terus menerus oleh masyarakat.
5. Diharapkan kepada masyarakat miskin untuk tak berputus asa untuk bekerja dan berusaha, karena bantuan Allah swt., itu akan selalu datang kepada umatnya yang beriman dan bertakwa.

DAFTAR PUSTAKA

- Ali, Mohammad Daud, *Hukum Islam (pengantar hukum islam dan tata hukum islam di indonesia)*, cetakan ke 6, jakarta: Rajawali Pers, 2014.
- Djaelani, Timur Dan Dahlan, Zaini, *Ilmu Fiqh*, Cet I, Jakarta : Direktorat Jendral pembinaan Kelembagaan Agama Islam Departemen Agama, 1986.
- Fahrudin ,Adi, *Pengantar Kesejahteraan Sosial*, Bandung : PT. Refika Utama, 2012.
- HD, Kaelany, *Islam & Aspek-Aspek Kemasyarakatan*, edisi ke 2, Jakarta: PT. Bumi Aksara, 2000.
- Ismail, Muhammad Ilyas, *Metodologi Penelitian Pendidikan*, Makassar:UIN Alauddin Press,2015.
- Kementrian Agama RI, *Al-Quran & Terjemahannya*, Edisi Trasnliterasi Az-Zukruf, : Solo PT Tiga Serangkai Mandiri, 2014.
- Lewis, Oscar, *The Lecture Of Proverty*, Dalam *Science Conflict And Society*, America San Fransisco : W.H. Freeman And Company,1968.
- Mardan , “*Wawasan Al-Quran Tentang Keadilan (Suatu Analisis Al-Tafsir Al_Maudu’i)*”. Makassar : UIN Alauddin Pers, 2013.
- Mardani, *Hadis Ahkam* , Jakarta: Rajawali pers, 2012.
- Meleong, Lexy j., *Metodologi penelitian kualitatif*, Bandung: PT Remaja Rosdakarya Bandung, 2011.
- Mufriani, M. Arif , *Akuntansi Dan Manajemen zakat (mengomunikasikan kesadaran dan membangun jaringan*, jakarta : Kencana Media Group, 2008.
- Muhammad al-‘assal, Ahmad dkk. *Al-Nizam al-iqtisaddiyah fi al-Islam Mabadiuhu (system ekonomi Islam,prinsipn dan tujuannya)* terj. H. Abu Ahmadi Anshor Umar Sitanggal, PT. Bina Ilmu, Surabaya:1980.
- Mustafa dan Wahid, Abd, *Hukum Islam Kontenporer*, Jakarta Sinar Grafika,:2013

- Qadir, Abdurrachman, *Zakat (Dalam Dimensi Madhah Dan Sosial)*, Jakarta: PT. Raja Grafindo Persada, 2001.
- Rahardjo, Satjipto, *Ilmu Hukum*, cet VIII, Bandung :PT. Citra Aditya Bakti, 2014
- Rustanto, Bambang ,*menangani kemiskinan*, Bandung : PT. Raja Rosdakarya, 2015.
- Sahih bukhari, *Terjemahan Hadis, jilid I, II, III & IV*, Kuala Lumpur : Kilang Book Centre, 2009.
- Salim, Abdul Mu'in, *Fiqh Siyasa Konsep kekuasaan Politik Dalam Al-Qur'an ,Cet 3*, Jakarta : Pt. Raja Grafindo Persada, 2002.
- Shiddiqy, Hasbi Ash-, *kuliah, ibadah, ibadah ditinjau dari segi hukum dan hikmah*, Cet I, Jakarta : Bintang, 1963.
- Soemitro, Ronni Hanitjo, *Permasalahan Hukum Di Dalam Masyarakat*, Bandung : Alumni , 1980.
- Suharto, Edi ,*Kemiskinan & Perlindungan Sosial Di Indonesia Menggagas Model Jaminan Sosial Universal Bidang Kesehatan*, Bandung : Alfabeta, 2013
- Sunggono, Bambang, *Metodologi Penelitian hukum*, jakarta:Pt Raja Grafindo Persada, 2010.
- Supardi, *Materi Hukum Islam*, Makassar:UIN Alauddin Pers : 2011.
- Sutrisno , Hady , *metodologi penelitian*, Yogyakarta : Pustaka Pelajar, 1986.
- Undang-Undang System Jaminan Sosial Nasional Dan Badan Pnyelenggara Jaminan Sosial, UU R.I Nomor 11 Tahun 2009 Tentang Kesejahteraan Sosial, UU R.I Nomor 13 Tahun 2011 Tentang Penanganan Fakir Miskin, UU R.I Nomor 24 Tahun 2011 Tentang Badan Penyelenggara Jaminan Sosial, Bandung : Focus Sindo Mandiri, 2014.
- UUD 1945, Hasil amandemen & proses amandemen UUD 1945, jakarta : sinar grafika, 2011.
- Wahbah, Muhammad Said, dkk., *Dirasat, Muqaranat Fi Zakat Al-Mal*, cet. I, Jeddah : Tihamma, 1984.

Wahyuni, *Penanggulangan Kemiskinan Tinjauan Sosiologis Terhadap Dampak Pembangunan*, Makassar : Alauddin University Press, 2012.

Internet:

<http://imadiklus.com/definisi-penyandang-masalah-kesejahteraan-sosial-pmks/> di akses pada hari sabtu, 29-07-2017

<https://almanhaj.or.id/3517-wasiat-rasulullah-shallallahu-alaihi-wa-sallam-kepada-abu-dzar-al-ghifari.html>, (diakses 16-juli-2017 / 9:10 pm / ahad)

Jurnal, Dewinta, Nadia, Ridwan, H. Muhammad, *Pelaksanaan Program Rehabilitasi Sosial -Rumah Tidak Layak Huni (Rs-Rtlh) Bagi Keluarga Miskin Di Kecamatan Bintan Timur Kabupaten Bintan*, Universitas Riau, Jurusan Ilmu Pemerintahan Fakultas Ilmu Sosial dan Ilmu Politik ,: 2011

Www.HukumOnline.Com, Peraturan Pemerintah Nomor 39 Tahun 2012 Tentang Penyelenggaraan Kesejahteraan Sosial.



Lampiran-lampiran



Pedoman wawancara

1. Apa masalah yang menyebabkan sehingga masyarakat miskin di Kabupaten Takalar persentase jumlahnya tidak tetap atau mengalami kemajuan dengan berkurangnya masyarakat yang miskin ?
2. Apa usaha yang telah dilakukan untuk meminimalisir masalah kemiskinan di Takalar ?
3. Apa tanggapan lembaga kesejahteraan sosial tentang sebuah masyarakat miskin ?
4. Apa pendekatan yang digunakan oleh dinas sosial kepada masyarakat terkait kesejahteraan masyarakat miskin di Takalar ?
5. Apa saja kendala yang di alami dalam program kesejahteraan sosia ?
6. Setelah melaksanakan program, apakah ada follow up yang dilakukan pemerintah setempat ? karena masih banyak masyarakat yang tidak merasakan program tersebut.
7. Apakah setiap daerah kecamatan di Takalar mendapatkan bantuan rumah tidak layak huni ?
8. Apa syarat dan ketentuan untuk mendapatkan program rumah tidak layak huni?
9. Apa sanksi dari pemerintah pusat ketika program tidak terealisasikan secara merata ?

Hasil Wawancara dengan pihak Dinas Sosial Kabupaten Takalar

1. Penyebab utama dari tidak menetapnya persentase jumlah masyarakat miskin yaitu dikarenakan adanya penambahan penduduk setiap tahunnya, hal itulah yang dapat menyebabkan persentasenya dapat bertambah dan berkurang.
2. Upaya dari Dinas Sosial yaitu :
 - a. Kelompok usaha bersama (KUBE)
 - b. Program keluarga harapan
 - c. Rumah tidak layak huni
 - d. Usaha perseorangan
 - e. Wanita rawan sosial yang tidak punya penghasilan sendiri ekonomi
 - f. Asistensi lanjut usia
 - g. Asistensi orang dengan kecacatan
3. Masyarakat miskin itu sudah seharusnya dibantu dengan cara apapun, demi untuk meningkatkan kualitas hidupnya, dan untuk mencapai sebuah kesejahteraan. Karena, sebuah daerah akan dipandang maju apabila sudah tidak ada masyarakatnya yang mengalami kemiskinan atau kesusahan dalam hidupnya.
4. Karena kami bekerja di lembaga sosial, maka pendekatan yang kami gunakan ialah pendekatan sosial. Sebagai contoh apabila ada sebuah bantuan maka kami mnyegerkan bantuan itu dengan cara sosialisasi kepada masyarakat. Selain itu bergaul ataupun berbaur dengan masyarakat juga sangat berpengaruh.
5. Kendala yang dihadapi ada dua yaitu :
 - a. Terkait dengan masyarakatnya

Mengapa ? karena apabila dilakukan pandataan untuk masyarakat miskin, banyak masyarakat yang tidak seharusnya dapat atau tidak termasuk dalam

kategori tapi menyatakan dirinya miskin hanya untuk mendapatkan sebuah bantuan. Kurangnya iman dan rasa syukur yang mengakibatkan sebagian masyarakat seperti itu.

b. Terkait dengan dananya

Dana yang diberikan tidak memungkinkan bahwa semua masyarakat miskin akan mendapat bantuan secara menyeluruh. Secara tidak langsung dinas sosial yang bergerak agar bantuannya menyeluruh.

6. Iya, ada follow up.

Mengapa ? karena dengan ditempatkannya tenaga kesejahteraan sosial kecamatan (TKSK) dimasing-masing kecamatan fungsinya yaitu diharapkan ada sebuah pengawasan langsung kemasyarakat dengan cara, bekerja sama dengan pihak pemerintah setempat. Dengan demikian hal itu juga dapat mempermudah setiap program sampai ketangan yang berhak.

7. Tidak semua, karena kami hanya sebagai pelaksana tugas yang memutuskan dapat atau tidaknya itu langsung dari pusat dan datanya juga langsung dari Badan Pusat Statistik.

8. Syarat dari rumah tidak layak huni itu ada dua yakni : 1) tanah milik sendiri, 2) rumah sudah tidak layak untuk dihuni . dengan waktu penegerjaan yaitu selama 120 hari atau 4 bulan kerja.

9. Untuk saat ini belum ada yang mendapat sanksi terkait pelaksanaan setiap program. Karena programnya masih terealisasi. Yang ada itu kalau korupsi anggaran, ya sudah pasti ada sanksi yang diberikan sesuai dengan aturan yang berlaku

Gambar 1.1
wawancara dengan
staf kelurahan
Kala'biran terkait
RS-RTLH



Gambar 1.2
Wawancara dengan warga kelurahan kala'birang yang mendapat bantuan



Gambar 1.3
wawancara dengan staf desa pa' rappunganta



Gambar 1.4
wawancara dengan warga desa yang mendapat bantuan.



Gambar 1.5
dokumentasi penelitian di Dinas Sosial Kabupaten Takalar



Pengajuan judul skripsi

Hal : permohonan judul skripsi

Kepada Yth,
Ketu Jurusan / Program Studi
Hukum Pidana Dan Ketatanegaraan
Fakultas Syari'ah Dan Hukum

Di
Samata Gowa

*Buat draft no 2
ju 8/11-2016*

Assalamu alaikum Wr.Wb

Yang bertanda tangan di bawah ini :

Nama : M I R N A W A T I
NIM : 10300113024
Semester/kelompok : VII (tujuh) / H P K . A
Angkatan : 2013

Dengan ini mengajukan permohonan judul skripsi sebagai berikut :

1. Penambangan liar menurut UU No. 4 tahun 2009 tentang penambangan batu bara dan mineral (studi kasus penambangan liar kabupaten takalar).
2. Rehabilitasi terhadap masyarakat miskin di tinjau dari perspektif hukum islam dan UU No. 13 tahun 2011 (studi kasus dinas sosial kabupaten takalar).
3. Hak dan tanggung jawab narapidana di dalam lapas kelas II B takalar di tinjau dari perspektif hukum nasional dan hukum islam.

Demikian permohonan ini saya ajukan, atas perhatian dan persetujuannya saya ucapkan terima kasih.

Wassalamu alaikum Wr.Wb

Samata, 24 oktober 2016

Mengetahui,
Penasehat Akademik

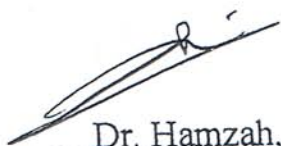

Dr. Hamzah, MHI
NIP : 19631231-1990302-1-003

Pemohon



Mirnawati



KEMENTERIAN AGAMA
UNIVERSITAS ISLAM NEGERI ALAUDDIN MAKASSAR
FAKULTAS SYARIAH DAN HUKUM

Kampus I Jl. Slt Alauddin Makassar Tlp. (0411) 864924 Fax 864923

Kampus II Jl. HM. Yasin Limpo No. 36 Samata Sungguminasa- Gowa Tlp. (0411) 424835 Fax 424836

KEPUTUSAN DEKAN FAKULTAS SYARIAH DAN HUKUM
UIN ALAUDDIN MAKASSAR

Nomor : // Tahun 2017

T E N T A N G

PENETAPAN DOSEN PEMBIMBING DRAFT/ SKRIPSI
TAHUN 2017

- Menimbang** :
- a. Bahwa penulisan karya ilmiah (skripsi) merupakan salah satu persyaratan pada jenjang Strata Satu (S1) Fakultas Syari'ah dan Hukum UIN Alauddin Makassar, untuk itu dipandang perlu menetapkan **Dosen Pembimbing**;
 - b. Bahwa mereka yang tersebut namanya pada lampiran Surat keputusan ini dipandang cakap dan memenuhi syarat untuk diangkat dan disertai tugas sebagai **Dosen Pembimbing Draft/Skripsi**.

- Mengingat** :
1. Undang-undang Nomor 20 Tahun 2003 tentang Sistem Pendidikan Nasional;
 2. Peraturan Pemerintah RI. Nomor 66 Tahun 2010 tentang Perubahan atas Peraturan Pemerintah Nomor 17 Tahun 2010 tentang Pengelolaan dan Penyelenggaraan Pendidikan;
 3. Peraturan Menteri Agama Nomor 85 Tahun 2013 tentang Perubahan atas Peraturan Menteri Agama Nomor 25 Tahun 2013 tentang Susunan Organisasi dan Tata Kerja UIN Alauddin Makassar;
 4. Keputusan Menteri Agama RI. Nomor 289 Tahun 1993 jo No. 202 B Tahun 1998, tentang Pemberian Kuasa dan Pendelegasian Wewenang menandatangani Surat Keputusan;
 5. Keputusan Menteri Agama Nomor 20 Tahun 2014 tentang Statuta UIN Alauddin Makassar;
 6. Keputusan Rektor Nomor 129 C tentang Pedoman Edukasi UIN Alauddin Makassar.

M E M U T U S K A N

- Menetapkan** :
- a. Menunjuk saudara : 1. Dr. Hamzah Hasan, M. Hi
2. Dr. H. Abd. Halim Talli, S. Ag., M. Ag
Sebagai pembimbing mahasiswa :
Nama : Mirnawati
NIM : 10300113024
Fakultas/Jurusan : Syari'ah dan Hukum/ HPK
Judul Skripsi : Rehabilitasi terhadap Masyarakat Miskin di Tinjau dari Perspektif Hukum Islam dan UU No. 13 Tahun 2011 (Studi Kasus Dinas Sosial Kab. Takalar)
 - b. Melaksanakan pembimbing skripsi sampai mahasiswa tersebut selesai karya tulis ilmiah dengan baik;
 - c. Segala biaya yang timbul akibat diterbitkannya **Surat Keputusan** ini dibebankan kepada **Anggaran DIPA/APBN/PNBP UIN Alauddin Makassar Tahun 2016**;
 - d. **Surat Keputusan** ini disampaikan kepada masing-masing yang bersangkutan untuk diketahui dan dilaksanakan dengan penuh tanggung jawab.

Ditetapkan di : Samata

Pada tanggal : 12 Januari 2017



Prof. Dr. DARUSSALAM, M. Ag
NIP. 19621016 199003 1 003

Tembusan :

- Yth 1. Rektor UIN Alauddin Makassar di Samata – Gowa;
2. Para Dekan dalam lingkup UIN Alauddin Makassar di Makassar

Samata, 12 Januari 2017

Nomor : SI.2/PP.00.9/ /2017
Hal : **Undangan Seminar Proposal Skripsi**
An. Sdr (i). Mirnawati

Kepada YTH.

1. Dr. Hamzah Hasan, M. Hi (Pembimbing I)
2. Dr. H. Abd. Halim Talli, S. Ag., M. Ag (Pembimbing II)

Di,

Tempat

Assalamu Alaikum Wr. Wb

Bersama ini, dengan hormat kami mengundang Bapak/Ibu/Saudara (i), untuk menghadiri Seminar dan melaksanakan serta bertindak selaku Pembimbing pada Seminar Proposal Skripsi, yang insya Allah akan dilaksanakan pada :

Hari / Tanggal : Kamis / 19 Januari 2017
Waktu : 13.00 wita
Tempat : Ruang LT Lantai 1 Fak. Syariah dan Hukum
Judul Skripsi : Rehabilitasi terhadap Masyarakat Miskin di Tinjau dari Perspektif Hukum Islam dan UU No. 13 Tahun 2011 (Studi Kasus Dinas Sosial Kab. Takalar)

Atas perhatian dan kehadirannya diucapkan terima kasih.

Wassalam

Ketua Jurusan,

Hukum Pidana dan Ketatanegaraan



Dra. Nila Sastrawati, M. Si

NIP. 19710712 199703 2 002

PENGESAHAN DRAFT PROPOSAL

Nomor : 290 / HPK / 2017

Judul skripsi Rehabilitasi Sosial Terhadap Masyarakat Miskin Ditinjau
Dari Perspektif Hukum Islam dan UU RI No.11 tahun 2009
(Study Kasus Dinas Sosial Kabupaten Takalar)

Gowa, 16 Februari 2017
Penyusun,



MIRNAWATI
Nim.10300113024

Pembimbing I

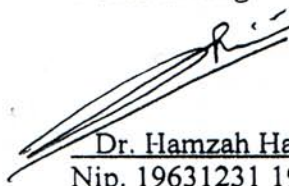

Dr. Hamzah Hasan, M. Hi
Nip. 19631231 1990302 1 003

Pembimbing II

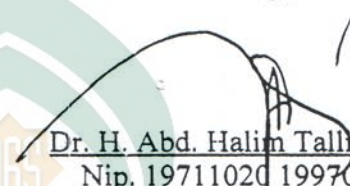

Dr. H. Abd. Halim Talli, S.Ag., M. Ag
Nip. 19711020 199703 1 002

Diketahui Oleh :

Ketua Jurusan Hukum Pidana dan Ketatanegaraan



Dra. Nila Sasrawati, M. Si
Nip.19710712 199703 2 002

Disahkan Oleh :

**Dekan Fakultas Syariah dan Hukum
Universitas Alauddin Makassar**



Prof. Dr. Darussalam, M. Ag
Nip. 19621016 1990031 003

Nomor : SI.1/PP.00.9301/2017

Samata, 27 Februari 2017

Sifat : Penting

Lamp : -

Hal : **PERMOHONAN IZIN PENELITIAN**

Kepada

Yth **Bapak Gubernur Provinsi Sulawesi Selatan**
Cq. Kepala UPT P2t, BKPM D Prov. Sul-Sel.

Di
Makassar

Assalamu 'Alaikum Wr. Wb.

Dengan hormat disampaikan bahwa Mahasiswa UIN Alauddin Makassar yang tersebut dibawah ini :

Nama : Mirnawati
Nim : 10300113024
Fakultas/jurusan : Syariah Dan Hukum / HPK
Semester : VIII (delapan)
Alamat : Jl. Poros PG Takalar

Bermaksud melakukan penelitian dalam rangka penyusunan skripsi sebagai salah satu syarat untuk memperoleh gelar sarjana. Adapun judul skripsinya :

**Rehabilitasi Sosial Terhadap Masyarakat Miskin Ditinjau
dari Perspektif Hukum Islam dan UU RI No.11 tahun 2009
(Study Kasus Dinas Sosial Kabupaten Takalar)**

Dengan Dosen Pembimbing : 1. Dr. Hamzah Hasan, M. Hi
2. Dr. H. Abd. Halim Talli. S.Ag., M. Ag

UNIVERSITAS ISLAM NEGERI

Untuk maksud tersebut kami mengharapkan kiranya mahasiswa yang bersangkutan dapat diberi izin untuk melakukan penelitian di Kantor Dinas Sosial Kabupaten Takalar terhitung mulai tanggal 1 maret 2017 s/d 25 april 2017

Demikian harapan kami, atas bantuan bapak di ucapkan terima kasih.

Wassalam

Samata, 27 Februari 2017

An Rektor
Dekan Fakultas Syariah & Hukum



Prof. Dr. Darussalam, M. Ag
NIP. 19621016 199003 1 003



PEMERINTAH PROVINSI SULAWESI SELATAN
DINAS PENANAMAN MODAL DAN PELAYANAN TERPADU SATU PINTU
BIDANG PENYELENGGARAAN PELAYANAN PERIZINAN

Nomor : 2038/S.01P/P2T/02/2017
Lampiran :
Perihal : Izin Penelitian

Kepada Yth.
Bupati Takalar

di-
Tempat

Berdasarkan surat Dekan Fak. Syari'ah dan Hukum UIN Alauddin Makassar Nomor : SI.1/PP.00.9/901/2017 tanggal 27 Februari 2017 perihal tersebut diatas, mahasiswa/peneliti dibawah ini:

Nama : **MIRNAWATI**
Nomor Pokok : 10300113024
Program Studi : HPK
Pekerjaan/Lembaga : Mahasiswa(S1)
Alamat : Jl. Muh. Yasin Limpo No. 36 Samata, Sungguminasa-Gowa

Bermaksud untuk melakukan penelitian di daerah/kantor saudara dalam rangka penyusunan Skripsi, dengan judul :

" REHABILITASI SOSIAL TERHADAP MASYARAKAT MISKIN DITINJAU DARI PERSPEKTIF HUKUM ISLAM DAN UU RI NO. 11 TAHUN 2009 (STUDY KASUS DINAS SOSIAL KABUPATEN TAKALAR) "

Yang akan dilaksanakan dari : Tgl. *01 Maret s/d 25 April 2017*

Sehubungan dengan hal tersebut diatas, pada prinsipnya kami *menyetujui* kegiatan dimaksud dengan ketentuan yang tertera di belakang surat izin penelitian.

Demikian Surat Keterangan ini diberikan agar dipergunakan sebagaimana mestinya.

Diterbitkan di Makassar
Pada tanggal : 28 Februari 2017

A.n. GUBERNUR SULAWESI SELATAN
KEPALA DINAS PENANAMAN MODAL DAN PELAYANAN TERPADU SATU
PINTU PROVINSI SULAWESI SELATAN
Selaku Administrator Pelayanan Perizinan Terpadu

A. M. YAMIN, SE., MS.
Pangkat / Jenjang Utama Madya
Nip : 19610513 199002 1 002

Tembusan Yth

1. Dekan Fak. Syari'ah dan Hukum UIN Alauddin Makassar di Makassar;
2. *Pertinggal.*

SIMAP PTSP 28-02-2017

Jl. Bougenville No.5 Telp. (0411) 441077 Fax. (0411) 448936
Email : p2t@prov.sulawesi.or.id





PEMERINTAH KABUPATEN TAKALAR
KANTOR KESATUAN BANGSA DAN POLITIK

Jln. H. Padjonga Daeng Ngalle No.3 Kabupaten Takalar

Takalar, 01 Maret 2017

Nomor : 070/128/KKBP-III/2017
Lamp. : -
Perihal : Izin Penelitian

K e p a d a
Yth.. Kepala Dinas Sosial, Tenaga Kerja,
Transmigrasi Kab, Takalar
di-

Tempat

Menindaklanjuti Surat Dekan Fak. Syari'ah dan Hukum UIN Makassar Nomor : 2038/S.01P./P2T//.02/2017, tanggal 28 Februari 2017, perihal izin penelitian, dengan ini disampaikan bahwa:

Nama : MIRNAWATI
Tempat/Tanggal Lahir : Bontosunggu, 20 Mei 1995
Jenis Kelamin : Perempuan
Pekerjaan : Mah. Fak. Syari'ah & Hukum UIN Makassar
Alamat : Bontosunggu Desa Pa'rappunganta Kec. Polut Kab. Takalar

Bermaksud akan mengadakan penelitian di kantor/instansi/wilayah kerja saudara dalam rangka penyusunan *Skripsi* dengan judul :

"REHABILITASI SOSIAL TERHADAP MASYARAKAT MISKIN DI TINJAU DARI PERSPEKTIF HUKUM ISLAM DAN UU RI NO.11 TAHUN 2009 (STUDY KASUS DINAS SOSIAL KABUPATEN TAKALAR)"

Yang akan dilaksanakan : 01 Maret s/d 25 April 2017
Pengikut / Peserta : -

Sehubungan dengan hal tersebut di atas pada prinsipnya kami menyetujui kegiatan dimaksud dengan ketentuan sbb :

1. Sebelum dan sesudah melaksanakan kegiatan dimaksud kepada yang bersangkutan harus melapor kepada Bupati Takalar Up. Kepala Kantor Kesatuan Bangsa dan Politik Kab. Takalar;
2. Penelitian tidak menyimpang dari ketentuan yang berlaku ;
3. Mentaati semua Peraturan Perundang-Undangan yang berlaku dan Adat Istiadat setempat;
4. Menyerahkan 1 (satu) exemplar foto copy hasil *Skripsi* kepada Bupati Takalar Up. Kepala Kantor Kesatuan Bangsa dan Politik Kab. Takalar ;
5. Surat pemberitahuan penelitian ini dicabut kembali dan dinyatakan tidak berlaku, apabila ternyata pemegang tidak mentaati ketentuan tersebut diatas.

Demikian disampaikan kepada saudara untuk diketahui dan seperlunya.



Tembusan : disampaikan kepada Yth :

1. Gubernur Provinsi Sulawesi Selatan
Up. Ka. Badan Kesbang Prov. Sulsel di Makassar; --
2. Bupati Takalar di Takalar (sebagai laporan);
3. Para Anggota FORKOPINDA Kab. Takalar masing-masing di Takalar;
4. Kepala Bappeda Kab. Takalar di Takalar;
5. Dekan Fak. Syari'ah dan Hukum UIN Alauddin Makassar di Makassar
6. Sdr. (i) MIRNAWATI di tempat;
7. Peringgal...



PEMERINTAH KABUPATEN TAKALAR DINAS SOSIAL

Jl. Syech Yusuf No. 3 Telp. (0418) 21037-Fax. 21152, Email : sosialtakalar@yahoo.com Kab. Takalar 92211

Takalar, 02 Maret 2017

Nomor : 800/463/DINSOS
Lamp. : 1 (Satu) Berkas
Perihal : **Rekomendasi**

Kepada
Yth. Dekan Fak. Syari'ah & Hukum UIN
Makassar
Di-
Makassar

Menindak lanjuti surat Kepala Dinas Kantor Kesatuan Bangsa dan Politik Kab. Takalar No : 070/128/KKBP-III/2017 tanggal 01 Maret 2017, perihal Izin Penelitian, dengan ini merekomendir kepada saudara(i) :

Nama : **MIRNAWATI**
Tempat/Tanggal Lahir : Bontosunggu, 20 Mei 1995
Jenis Kelamin : Perempuan
Pekerjaan : Mah. Fak. Syari'ah & Hukum UIN Makassar
Alamat : Bontosunggu Desa Pa'rappunganta Kec. Polut
Kabupaten Takalar

Untuk melakukan penelitian pada Instansi kami dalam rangka penyusunan Skripsi dengan Judul :

" Rehabilitasi Sosial Terhadap Masyarakat Miskin Ditinjau dari Perspektif Hukum Islam dan UU RI No. 11 Tahun 2009 (Study Kasus Dinas Sosial Kabupaten Takalar) "

Yang akan dilaksanakan : 01 Maret 2017 s/d 25 April 2017
Pengikut / Peserta : -

Demikian Surat Rekomendasi ini kami buat untuk dipergunakan sebagaimana mestinya.

Kepala Dinas

MUHAMMAD RIOWAN T., SE., MM
Pangkat : Pembina Utama Muda
19621231 198603 1 495



PEMERINTAH KABUPATEN TAKALAR

DINAS SOSIAL

Jl. Syech Yusuf No. 3 Telp. (0418) 21037-Fax. 21152, Email : sosialtakalar@yahoo.com Kab. Takalar 92211

SURAT KETERANGAN

Nomor : 800/725/DINSOS

Yang bertanda tangan dibawah ini Sekretaris Dinas Sosial Kabupaten Takalar Provinsi Sulawesi Selatan :

N a m a : Muhammad Asdar, S.Pi
Pangkat / Golongan : Pembina Tk. I / IV.b
NIP : 19690303 199803 1 010
Jabatan : Sekretaris Dinas Sosial Kabupaten Takalar

Menerangkan dengan sesungguhnya bahwa :

N a m a : **MIRNAWATI**
Tempat/Tanggal Lahir : Bontosunggu, 20 Mei 1995
Jenis Kelamin : Perempuan
Pekerjaan : Mah. Fak. Syari'ah & Hukum UIN Makassar
Alamat : Bontosunggu Desa Pa'rappunganta Kec. Polut
Kabupaten Takalar
Judul Laporan Akhir : "**Rehabilitasi Sosial Terhadap Masyarakat Miskin Ditinjau dari Perspektif Hukum Islam dan UU RI No. 11 Tahun 2009 (Study Kasus Dinas Sosial Kabupaten Takalar)**".

Memang benar telah melaksanakan Penelitian terhitung sejak 01 Maret 2017 s/d 25 April 2017 pada Dinas Sosial Kabupaten Takalar Provinsi Sulawesi Selatan.

Demikian Surat Keterangan ini kami buat dengan sebenarnya agar dapat dipergunakan sebagaimana mestinya.

Takalar, 25 April 2017
An. Kepala Dinas,
Sekretaris

MUHAMMAD ASDAR, S.Pi
Pangkat: Pembina Tk. I.
NIP : 19690303 199803 1 010

PERSETUJUAN PEMBIMBING

Pembimbing penulisan skripsi saudara **Mirnawati, NIM : 10300113024**, mahasiswa jurusan Hukum Pidana Dan Ketatanegaraan pada Fakultas Syariah dan Hukum Universitas Islam Negeri Alauddin Makassar, setelah dengan seksama meneliti dan mengoreksi skripsi yang bersangkutan dengan judul, **Rehabilitasi Sosial Terhadap Masyarakat Miskin Dalam Perspektif Hukum Islam Dan UU R.I No.11 Tahun 2009 Tentang Kesejahteraan Sosial (Studi Kasus Dinas Sosial Kabupaten Takalar)**, memandang bahwa skripsi tersebut telah memenuhi syarat-syarat Ilmiah dan dapat disetujui untuk diajukan kesidang ujian Munaqasah .

Demikianlah persetujuan ini diberikan untuk diproses lebih lanjut.

Pembimbing I

pembimbing II



Dr. Hamza Hasan, M. Hi.
Nip. 19631231 199302 1 003

Dr. H. Abd. Halim Talli, S. Ag., M. Ag.
Nip. 19711020 199703 1 002

Penguji I

Penguji II

Dra. Nila Sastrawati, M.Si.
Nip. 19710712 199703 2 002

Dr. Dudung Abdullah M. Ag.
Nip. 19540203 198503 1 002

KEPUTUSAN
DEKAN FAKULTAS SYARIAH DAN HUKUM UIN ALAUDDIN MAKASSAR
Nomor : 176 Tahun 2017
TENTANG
PANITIA DAN PENGUJI UJIAN MUNAQASYAH/SKRIPSI
TAHUN 2017

Dekan Fakultas Syariah dan Hukum UIN Alauddin Makassar setelah :

Membaca : Surat Permohonan :
Nama : Mirnawati
N I M : 10300113024
Jurusan : Hukum Pidana dan Ketatanegaraan
Hari/Tanggal : Selasa, 21 November 2017
Prihal : Ujian Munaqasyah/Skripsi
Judul : "Rehabilitasi Sosial terhadap Masyarakat Miskin dalam Perspektif Hukum Islam dan UU RI No. 11 Tahun 2009 Tentang Kesejahteraan Sosial (Studi Kasus Dinas Sosial Kab. Takalar)"

Menimbang : a. Bahwa mahasiswa tersebut di atas telah memenuhi persyaratan dan ketentuan Ujian Munaqasyah/Skripsi;
b. Bahwa dengan terpenuhinya persyaratan dan ketentuan di atas, maka perlu ditunjuk Panitia dan Dosen Penguji;
c. Bahwa mereka yang tersebut namanya pada lampiran Surat Keputusan ini dipandang cakap dan memenuhi syarat untuk diserahi tugas melaksanakan kegiatan dimaksud.

Mengingat : 1. Undang-Undang Nomor 20 Tahun 2003 tentang Sistem Pendidikan Nasional;
2. Peraturan Pemerintah 04 Tahun 2014 tentang Penyelenggaraan Pendidikan Tinggi dan Pengelolaan Perguruan Tinggi;
3. Keputusan Menteri Agama RI. Nomor 289 Tahun 1993 Jo Nomor 202 B Tahun 1998 tentang Pemberian Kuasa dan Wewenang Manandatangani Surat Keputusan;
4. Keputusan Menteri Agama RI. Nomor 20 Tahun 2014 tentang Statuta UIN Alauddin Makassar;
5. Peraturan Menteri Agama RI. Nomor 25 Tahun 2013 Juncto Peraturan Menteri Agama RI No. 85 Tahun 2013 tentang Organisasi dan Tata Kerja UIN Alauddin Makassar;
6. Keputusan UIN Rektor UIN Alauddin Makassar Nomor 200 Tahun 2016 tentang Pedoman Edukasi UIN Alauddin Makassar.

MEMUTUSKAN

Menetapkan :
Pertama : Membentuk Panitia dan Penguji Ujian Munaqasyah/Skripsi Fakultas Syariah dan Hukum UIN Alauddin Makassar dengan komposisi sebagai berikut :

Ketua : Prof. Dr. Darussalam Syamsuddin, M.Ag
Sekretaris : Dr. H. Abd. Halim Talli, M.Ag.
Penguji I : Dra. Nila Sastrawati, M.Si.
Penguji II : Dr. Dudung Abdullah, M.Ag.
Pelaksana : 1. Drs. Ihsan Zainuddin, M.M
2. Nurhayati Wahid

Ketiga : Segala biaya yang timbul akibat diterbitkannya Surat Keputusan ini dibebankan kepada Anggaran DIPA/APBN/PNBP UIN Alauddin Makassar Tahun 2017;

Keempat : Keputusan ini mulai berlaku sejak tanggal ditetapkannya dan apabila dikemudian hari terdapat kekeliruan di dalamnya akan diperbaiki sebagaimana mestinya.

Keputusan ini disampaikan kepada masing-masing yang bersangkutan untuk diketahui dan dilaksanakan dengan penuh tanggung jawab.

Ditetapkan di : Samata Gowa
pada tanggal : 17 November 2017



Prof. Dr. Darussalam Syamsuddin, M.Ag
NIP. 19621016 199003 1 003

Nomor : B..... /SH.01/PP.00.9/11/2017
Sifat : Penting
Lamp : -
Hal : **UNDANGAN MUNAQASYAH**

Samata Gowa, 17 November 2017

Kepada

- Yth.*
1. Prof. Dr. Darussalam Syamsuddin, M.Ag. (Ketua)
 2. Dr. H. M. Saleh Ridwan, M.Ag. (Sekertaris)
 3. Dra. Nila Sastrawati, M.Si. (Penguji I)
 4. Dr. Dudung Abdullah, M.Ag. (Penguji II)
 5. Dr. Hamzah Hasan, M.H.I. (Pembimbing I)
 6. Dr. H. Abd. Halim Talli, M.Ag. (Pembimbing II)
 7. Pelaksana

Di
Makassar

Assalamu 'Alaikum Wr. Wb.

Dengan hormat, disampaikan bahwa Ujian Munaqasyah atas nama :

Nama : **Mirawati**
N I M : **10300113024**
Jurusan : **Hukum Pidana dan Ketatanegaraan**

Untuk maksud tersebut, maka kami mengundang Saudara/(i) pada Ujian Munaqasyah, Insya Allah dilaksanakan pada :

Hari/Tanggal : **Selasa, 21 November 2017**
Buka Sidang : **08.30 WITA**
Waktu : **Pukul 11.00 – 12.00 WITA**
Tempat : **Ruang Ujian Munaqasyah**

Atas perhatian dan kehadirannya diucapkan terima kasih.

Wassalam



Dekan,

Prof. Dr. Darussalam Syamsuddin, M.Ag

NIP. 19621016 199003 1 003

DAFTAR RIWAYAT HIDUP



Nama : Mirnawati

Tempat/tgl lahir : Bonto Sunggu, 20-mei-1995

Putrid dari H. Ahmad Dg Maling dengan Hj. Ba'bu Dg tonji. Anak kelima dari lima bersaudara yaitu, Abd Karim, Sahriani, Hamzah dan Muh Agus. Bertempat tinggal di Bonto Sunggu jln. Poros pabrik gula takalar.

Memulai pendidikan di SDN Centre Palleko pada tahun 2001-2007, melanjutkan ke SMPN 1 Polongbangkeng Utara pada tahun 2007-2010, melanjutkan ke tingkat SMA di SMAN 2 Polongbangkeng Utara pada tahun 2010-2013, dan melanjutkan ke perguruan tinggi di Universitas Islam Negeri Alauddin Makassar pada tahun 2013-sekarang, dengan memilih prodi Hukum Pidana dan Ketatanegaraan yang berada pada Fakultas Syari'ah dan Hukum.

UNIVERSITAS ISLAM NEGERI
ALAUDDIN
M A K A S S A R