

**PERANAN BMT DALAM PEMBERDAYAAN  
EKONOMI BAGI PEREMPUAN**  
(Study Kasus BMT Kelompok Usaha Bersama Sejahtera 036  
Makassar)



**Skripsi**

Di Ajukan Untuk Memenuhi Salah Satu Syarat Untuk Memperoleh Gelar  
Sarjana Ekonomi Islam (SE.I) Jurusan Ekonomi Islam  
Pada Fakultas Ekonomi Dan Bisnis Islam  
UIN Alauddin Makassar

Oleh  
**MUSLIHATI**  
NIM. 10200111050

**FAKULTAS EKONOMI DAN BISNIS ISLAM  
UIN ALAUDDIN MAKASSAR**

**2015**

## PERNYATAAN KEASLIAN SKRIPSI

Mahasiswa yang bertanda tangan di bawah ini :

Nama : Muslihati  
NIM : 10200111050  
Tempat/ Tgl. Lahir : Banua Baru, 5 Februari 1993  
Jur/Prodi/Konsentrasi : Ekonomi Islam  
Fakultas/Program : Ekonomi dan Bisnis Islam/ S1  
Alamat : Jl. Manuruki II. Lor 2  
Judul : Peranan BMT dalam Pemberdayaan Ekonomi  
Bagi Perempuan ( Studi Kasus BMT Kelompok Usaha  
Bersama Sejahtera 036 Makassar )

Menyatakan dengan sesungguhnya dan penuh kesadaran bahwa skripsi ini benar adalah hasil karya sendiri. Jika dikemudian hari terbukti bahwa ia merupakan duplikat, tiruan, plagiat, atau dibuat oleh orang lain, sebagian atau seluruhnya, maka skripsi dan gelar yang diperoleh karenanya batal demi hukum.



Makassar, 1 Juni 2015

Penyusun,

Muslihati  
NIM: 10200111050

## PENGESAHAN SKRIPSI

Skripsi yang berjudul **"Peranan BMT dalam Pemberdayaan Ekonomi Bagi Perempuan (Studi Kasus BMT Kelompok Usaha Bersama Sejahtera 036 Makassar)"** yang disusun oleh **Muslihati, NIM:10200111050**, mahasiswa Jurusan Ekonomi Islam, Fakultas Ekonomi dan Bisnis Islam UIN Alauddin Makassar, telah diuji dan dipertahankan dalam sidang *munaqasyah* yang diselenggarakan hari Kamis, 20 Agustus 2015 M bertepatan dengan 5 Dzulqaidah 1436 H, dikatakan telah dapat diterima sebagai salah satu syarat untuk memperoleh Gelar Sarjana Ekonomi Islam, Jurusan Ekonomi Islam, dengan beberapa perbaikan.

Makassar 25 Januari 2016 M  
15 Rabiul Akhir 1437 H

### DEWAN PENGUJI

Ketua : Prof. Dr. H. Muslimin Kara.,M.Ag (.....)

Sekretaris : Dr. H. Abdul Wahab.,SE.,M.Si (.....)

Penguji I : Prof. Dr. H. Ambo Asse.,M.Ag (.....)

Penguji II : Dr.Hj. Nurnaningsih.,MA (.....)

Pembimbing I : Rahmawati Muin.,S.Ag.,M.Ag (.....)

Pembimbing II : Dr. Idris Parakassi.,MM (.....)

Diketahui oleh :

Dekan Fakultas Ekonomi dan Bisnis Islam  
UIN Alauddin Makassar

Prof. Dr. H. Ambo Asse.,M.Ag  
NIP : 19581022 198703 1 002

## KATA PENGANTAR

Assalamu Alaikum Warahmatullahi Wabarakatuh.

Puji syukur penulis panjatkan kehadiran Allah Swt. atas berkat Rahmat dan Karunia-Nya yang telah memberikan penulis kesabaran, mengilangkan rasa malas dan membuka fikiran untuk menungkan ide-ide selama penulisan skripsi hingga dapat dirampungkan. Shalawat beserta salam semoga senantiasa tercurahkan kepada Nabi Besar Muhammad Saw.

Penulisan skripsi ini diajukan untuk memenuhi syarat memperoleh gelar S1 pada jurusan Ekonomi Islam. Judul yang penulis ajukan adalah “Peranan BMT dalam Pemberdayaan Ekonomi Perempuan ( Studi Kasus BMT Kelompok Usaha Bersama Sejahtera 036 Makassar ).

Untaian terimakasih yang begitu dalam penulis ucapkan kepada kedua orang tua tercinta, ayahanda Yunding Bora dan ibunda Siti Maryam yang memiliki kesabaran yang luar biasa dalam mendidik penulis, memotivasi dengan penuh pengertian dan kasih sayang. Juga kepada ke-enam kakak penulis, Nurdin, Masnur, Muh. Tahir, Idawati, Maskiah dan Muh. Ridwan kalian adalah kalian adalah semangat penulis sekaligus *supporter* tersolid yang tak pernah berhenti menasehati dan membantu penulis. Karena keluarga adalah cinta terbesar dan segalanya bagi penulis.

Dalam penyusunan dan penulisan skripsi ini tidak terlepas dari bantuan, bimbingan serta dukungan dari berbagai pihak. Oleh karena dalam kesempatan ini penulis dengan senang hati menyampaikan terima kasih kepada yang terhormat :

1. Prof. Dr. H. Ambo Asse, M.Ag., selaku Dekan Fakultas Ekonomi dan Bisnis Islam, Universitas Islam Negeri Alauddin Makassar.
2. Rahmawati Muin, S.Ag., M.Ag., Ketua Jurusan Ekonomi Islam sekaligus Pembimbing I penulis dan Drs. Thamrin Logawali, S.H., M.H., selaku Sekretaris Jurusan Ekonomi Islam.
3. Dr. Idris Parakassi, M.M selaku Pembimbing II, terimakasih atas waktu, bimbingan dan arahnya dari awal hingga penulisan skripsi ini selesai.
4. Seluruh Dosen, Staf Akademik, dan Staf Jurusan yang telah memberi bantuan selama proses penyelesaian skripsi penulis.
5. Ibu Nurhidayanti, S.Pi. selaku Manajer Umum BMT Kelompok Usaha Bersama Sejahtera 036 Makassar beserta segenap staf pengelola.
6. Sahabat-sahabat terbaik penulis, Beben Tri Aiu Lestari, Ninot, Ayu, Amii, Uni dan Cepupu mala, kita luar biasa berbagi bersama dan tetap saling support dari dulu hingga saat ini.
7. Muhammad Rivaldi Rivai yang selalu ada memberi semangat,, bantuan dan perhatian yang lebih kepada penulis untuk terus maju agar dapat menggapai mimpi bersama.

8. Teman-teman Ekonomi Islam Angkatan 2011 yang sejak awal menjadi mahasiswa menjadi tempat berbagi keseruan selama menikmati masa-masa kuliah.
9. Teman-Teman KKNP Tamaona Posko 13 teman berbagi pengalaman baru sebelum berjuang menyelesaikan skripsi ini.
10. Semua pihak yang telah membantu penyelesaian skripsi ini yang tidak dapat penulis sebutkan satu persatu.

Akhirnya penulis berdoa semoga bantuan yang telah mereka berikan terhitung sebagai pahala dimata Allah Swt. Amin. Penulis berharap semoga skripsi ini berguna dan dapat mendukung pengembangan pendidikan dan dunia ilmu pengetahuan.

Wassalamu Alaikum Warahmatullahi Wabarakatuh.



Makassar, Juni 2015

Penulis

## DAFTAR ISI

JUDUL .....	i
PERNYATAAN KEASLIAN SKRIPSI.....	ii
PENGESAHAN .....	iii
KATA PENGANTAR .....	iv
DAFTAR ISI .....	vii
DAFTAR TABEL.....	ix
DAFTAR GAMBAR .....	x
ABSTRAK.....	xi
BAB I PENDAHULUAN.....	1-8
A. Latar Belakang .....	1
B. Fokus Penelitian dan Deskripsi Fokus .....	4
C. Rumusan Masalah .....	4
D. Kajian Pustaka.....	5
E. Tujuan dan Manfaat Penelitian .....	7
F. Sistematika Penulisan .....	8
BAB II TINJAUAN TEORITIS .....	7-30
A. Baitul Mal Wat Tanwil (BMT).....	7
B. Konsep Pemberdayaan Ekonomi bagi perempuan .....	24
C. Tujuan Pemberdayaan Ekonomi bagi Perempuan .....	27
D. Kerangka Pikir.....	30
BAB III METOLOGI PENELITIAN .....	31-36
A. Sifat dan Jenis Penelitian .....	31
B. Lokasi Penelitian.....	31
C. Sumber Data.....	32
D. Instrumen Penelitian.....	32
E. Tehnik Pengumpulan Data.....	33
F. Tekhnik Analisis Data.....	34
G. Pengujian Keabsahan Data.....	36

BAB IV	PERANAN BMT DALAM MEMBERDAYAKAN EKONOMI PEREMPUAN ( Study Kasus BMT Kube Sejahtera 036 Makassar ).....	37-58
	A. Profil BMT Kelompok Usaha Bersama Sejahtera 036 Makassar.....	37
	B. Kinerja BMT Kelompok Usaha Bersama Sejahtera 036 Makassar .....	45
	C. Prosedur Pembiayaan.....	46
	D. Data Anggota BMT.....	48
	E. Deskripsi Responden & Pola Pembiayaan yang Diaju- kan.....	51
	F. Kondisi Ekonomi Perempuan Sebelum dan Sesudah Memperoleh pembiayaan.....	53
	G. Analisa Peranan BMT terhadap Pemberdayaan Eko- Perempuan.....	56
	H. Upaya-Upaya BMT dalam Memberdayakan Ekonomi Perempuan.....	59
BAB V	PENUTUP.....	62
	A. Kesimpulan .....	62
	B. Saran.....	63
	DAFTAR PUSTAKA .....	61
	LAMPIRAN-LAMPIRAN.....	66
	DAFTAR RIWAYAT HIDUP.....	69



## DAFTAR TABEL

Tabel 4.1	Perkembangan Jumlah Anggota BMT Kube Sejahtera 036- Makassar .....	45
Tabel 4.2	Jumlah Anggota Kelompok Usaha Bersama Binaan BMT- Kube Sejahtera 036 Makassar .....	48-49



## DAFTAR GAMBAR

Gambar 2.1 Struktur Organisasi BMT .....	17
Gambar 2.2 Kerangka Pikir .....	30



## ABSTRAK

**Nama : Muslihati**

**Nim : 10200111050**

**Judul : PERANAN BMT DALAM PEMBERDAYAAN EKONOMI BAGI PEREMPUAN ( Studi Kasus BMT Kelompok Usaha Bersama Sejahtera 036 Makassar )**

---

Baitul Mal wat Tamwil merupakan lembaga keuangan mikro syariah yang strategis dan fungsional dalam memfasilitasi pemberian pembiayaan kepada pengusaha yang berasal dari golongan ekonomi menengah kebawah hal ini menjadikan BMT akrab dengan kaum kecil dan lemah tidak terkecuali perempuan.

Pemberdayaan perempuan dari sisi ekonomi semakin dibutuhkan untuk meningkatkan kualitas hidup perempuan dan berpotensi besar untuk kemajuan generasi penerus dimasa mendatang. Kehadiran BMT melalui misi pemberdayaan perempuan akan meningkatkan kualitas dan kemandirian kaum perempuan.

Penelitian ini bertujuan untuk menguraikan peranan BMT dalam memberdayakan ekonomi perempuan. Penelitian ini bersifat deskriptif kualitatif dengan menggunakan pendekatan ekonomi dan sosiologis. Adapun sumber data penelitian ini adalah data primer yang diperoleh dari BMT dan wawancara serta data sekunder dari riset kepustakaan. Selanjutnya metode pengumpulan data dilakukan dengan observasi, wawancara dan dokumentasi untuk selanjutnya di analisis dengan cara mereduksi data, penyajian data dan penarikan kesimpulan.

Hasil penelitian menunjukkan bahwa BMT berperan dalam memberdayakan ekonomi kaum perempuan. Pendapatan mereka bertambah sehingga dapat memenuhi kebutuhan sehari-hari dan menjadi lebih mandiri. Selain itu mereka menjadi semakin pandai dalam mengelola keuangan dan mulai terlibat aktif dalam pengambilan keputusan rumah tangga.

Pemberdayaan perempuan mampu meningkatkan kesejahteraan serta kemandirian kaum perempuan dalam berbagai aspek kehidupan dalam hal ini

ekonomi. Mengaplikasikan fungsi pemberdayaan perempuan dalam lembaga keuangan mikro seperti halnya BMT merupakan solusi yang tepat untuk meningkatkan perekonomian masyarakat khususnya kaum perempuan.

Dalam penelitian lanjutan dapat dilakukan pengkajian dalam hal upaya yang dapat mendukung perwujudan program pemberdayaan perempuan dalam lingkup BMT agar realisasi pemberdayaan perempuan melalui kewirausahaan serta sosialisasi lembaga keuangan mikro seperti BMT dapat dijalankan secara bersamaan.



## BAB 1

### PENDAHULUAN

#### **A. Latar Belakang**

Kemiskinan masih menjadi salah satu masalah besar yang dihadapi oleh Indonesia hingga saat ini. Meskipun presiden Susilo Bambang Yudhoyono yang kala itu masih menjabat sebagai presiden mengatakan bahwa angka kemiskinan pada tahun 2014 turun menjadi 11,25 persen dari tahun 2005 yang mencapai 16 persen (Tribun News : 15/8/2014), namun kesenjangan social antara masyarakat menengah kebawah dengan masyarakat menengah ke atas masih nampak jelas. Kurangnya keterampilan sumber daya manusia dan distribusi pendapatan yang tidak merata menjadi salah satu penyebab kemiskinan, bahkan keterampilan saja tidak cukup karena keterampilan perlu dukungan dana untuk dapat merealisasikannya.

Tingkat Pengangguran Terbuka (TPT) di Indonesia pada Februari 2014 mencapai 5,70 persen mengalami penurunan disbanding TPT Agustus 2013 sebesar 6,17 persen dan TPT Februari 2013 sebesar 5,82 persen<sup>1</sup>. Meskipun tingkat pengangguran mengalami penurunan namun tetap diperlukan adanya upaya peningkatan dan pemberdayaan ekonomi masyarakat miskin.

Ekonomi Islam memandang bahwa kemiskinan identik dengan penderitaan, kesengsaraan, ketidakadilan, perputaran harta yang hanya pada sebagian golongan yang tidak produktif. Hal ini tentu saja bertentangan dengan

---

<sup>1</sup>Tingkat Pengangguran Terbuka Tahun 2014”, *Situs Resmi BPS*. <http://www.bps.go.id> (23 Oktober 2014)

tujuan dari ekonomi Islam yaitu mencapai *falah* (kebahagiaan), tentunya dengan memperhatikan *kemaslahatan* umat, untuk itu peranan dari Bank Syariah dan Bank Pembiayaan Rakyat Syariah sebagai lembaga keuangan Islam harus bisa mencapai tujuan dari ekonomi Islam itu sendiri. Namun, keberadaan dua jenis lembaga keuangan tersebut belum sanggup menjangkau masyarakat Islam lapisan bawah. Oleh karena itu, dibentuklah lembaga-lembaga simpan pinjam yang disebut *Baitul Maal Wattamwil* (BMT)<sup>2</sup>.

BMT merupakan sebuah lembaga perekonomian mikro syari'ah yang bergerak menghimpun dan menyalurkan pembiayaan kepada masyarakat kecil, Baik yang bersifat sosial ( nirlaba ) seperti Zakat , infak dan sedekah ataupun penyaluran dan pembiayaan modal usaha yang bersifat laba dengan sistem bagi hasil. Kehadiran BMT sebenarnya bisa menjadi suatu solusi alternatif bagi perekonomian Bangsa Indonesia yang kebanyakan masyarakatnya bergerak di bidang Usaha Mikro Kecil dan Menengah. Hal ini dikarenakan BMT lebih fleksibel dan bisa menjangkau masyarakat menengah kebawah. Ini terbukti dengan berdirinya Graamen Bank di Banglades, dan di Indonesia telah berdiri Bank Gakin, bank bagi keluarga miskin. Graamen Bank dan Bank Gakin memfokuskan pinjaman pada perempuan. Kredit yang telah diberikan kedua lembaga keuangan ini telah membawa semangat baru bagi kaum perempuan. Pendapatan keluarga meningkat dan mereka menjadi lebih mandiri.

Di Indonesia sendiri perempuan lebih banyak mendapat pekerjaan d sektor informal. Akan tetapi tidak semua perempuan ini dapat membuka lapangan kerja

---

<sup>2</sup> Heri Sudarsono, *Bank dan Lembaga Keuangan Syariah, Deskripsi dan Ilustrasi*, (Yogyakarta: Ekonomisia Kampus Fakultas Ekonomi UII, 2007) Edisi II, h.32.

bagi dirinya sendiri, sementara negara tidak menyediakan lapangan pekerjaan lapangan yang cukup layak bagi seluruh produktif yang ada di negeri ini. Pada titik ini kaum perempuan memiliki peluang yang besar untuk mengakses pekerjaan tertentu dari pada laki-laki, antara lain menjadi buruh yang dibayar murah di kantong- kantong industri maupun menjadi pekerja di sector rumah tangga.<sup>3</sup>

Pemberdayaan ekonomi bagi kaum perempuan penting untuk dilakukan, mengingat posisi perempuan sebagai wakil kepala rumah tangga yang dapat mendukung dalam pemenuhan pendapatan rumah tangga selain suami terutama bagi keluarga kurang mampu. Peran ganda yang diperankan oleh kaum perempuan menjadikannya semakin kompleks dalam menanggung tugas yang diembannya. Namun, perempuan lebih mempunyai ide kreatif untuk menghasilkan sejumlah uang tambahan untuk membantu suami dengan berbagai kreatifitasnya. Oleh karena itu, potensi perempuan dari kalangan menengah kebawah bisa menjadi fokus lembaga keuangan syariah terutama BMT untuk membantu permodalan kaum perempuan agar mampu berkembang.

Saat ini jumlah pengusaha dari kaum perempuan semakin meningkat seiring dengan meningkatnya potensi ekonomi yang dimiliki perempuan. Secara kasat matapun dapat dilihat disekitar kita banyak perempuan yang berwirausaha mulai dari berdagang kaki lima atau membuka warung kelontong. Hal ini dapat pula kita jumpai di daerah Sulawesi yang pertumbuhan ekonominya berkembang pesat diiringi dengan menurunnya jumlah pengangguran sebanyak 21,62% atau

---

<sup>3</sup>Diana Aprianti, "Keadaan Umum Kaum Perempuan", <http://dedisyaputra.wordpress.com/2009/04/08keadaan-umum-kaum-perempuan-Indonesia/>. (10 November 2014)

mencapai 74000 orang pada tahun 2011 serta berbanding lurus dengan makin banyak pula BMT yang didirikan. Masing masing BMT berupaya memberi pembiayaan bagi para pengusaha kecil baik laki-laki maupun perempuan. Meskipun belum ditemukan adanya komitmen BMT-BMT tersebut secara tertulis terhadap pemberdayaan ekonomi kaum perempuan, tetapi cukup banyak perempuan yang menjadi nasabah pembiayaan modal kerja, sehingga hal ini menarik minat penulis untuk meneliti seberapa besar peran BMT dalam menunjang perekonomian bagi kaum perempuan khususnya di wilayah Sulawesi Selatan.

Berdasarkan fakta-fakta diatas penulis mengamati perlu adanya penelitian tentang hal ini, agar dapat memetakan dengan baik apakah pembiayaan yang diberikan BMT telah memberikan kontribusi bagi pemberdayaan komunitas terutama kalangan perempuan. Judul yang penulis ambil adalah “PERANAN BMT DALAM PEMBERDAYAAN EKONOMI BAGI PEREMPUAN (Study Kasus pada BMT Kelompok Usaha Bersama Sejahtera 036 Makassar).

### ***B. Fokus Penelitian dan Deskripsi Fokus***

Fokus penelitian ini diarahkan pada peningkatan perekonomian bagi kaum perempuan dengan adanya BMT sebagai lembaga keuangan mikro. Adapun ruang lingkup yang diteliti meliputi penggunaan dana pembiayaan yang bersifat produktif maupun non produktif oleh nasabah perempuan pada BMT Kelompok Usaha Bersama Sejahtera 036 Makassar.

### ***C. Rumusan Masalah***



Tidak seperti koperasi, mayoritas BMT memang belum mempunyai program khusus pemberdayaan perempuan. Akan tetapi beberapa BMT di wilayah Makassar memiliki nasabah dan pengelola perempuan dengan jumlah yang cukup banyak, diantaranya BMT Kelompok Usaha Bersama Sejahtera Makassar.

Adapun rumusan masalah dalam skripsi ini yaitu :

1. Bagaimana penggunaan dana pembiayaan oleh nasabah perempuan?
2. Bagaimana peran dan upaya-upaya BMT dalam pemberdayaan ekonomi bagi perempuan?

#### **D. Kajian Pustaka**

Penelitian terdahulu mengenai peranan keberadaan BMT ditengah-tengah masyarakat telah banyak dilakukan oleh banyak peneliti. Penelitian penelitian tersebut diantaranya adalah penelitian yang dilakukan oleh Siti Rahma Guruddin pada tahun 2014 dengan judul “Peran BMT dalam Pengembangan Usaha Mikro Kecil (Studi Kasus Pada BMT Al-Amin Kota Makassar)”. Penelitian ini bersifat kualitatif dengan hasil bahwa BMT sudah sangat maksimal dalam pengembangan usaha mikro kecil dibuktikan dengan dibukanya banyak lapangan pekerjaan diberbagai sektor untuk menyerap tenaga kerja dan meningkatkan kesejahteraan masyarakat kurang mampu<sup>4</sup>.

Penelitian lain adalah adalah penelitian yang dilakukan oleh Siti Hajar pada tahun 2005 dalam skripsi yang berjudul “BMT Al-Munawwarah dan Pemberdayaan Ekonomi Umat (Studi Kasus BMT Al-Munawwarah Pamulang)”.

---

<sup>4</sup> Rahma Guruddin, “Peran BMT dalam Pengembangan Usaha Mikro Kecil (Study Kasus pada BMT Al-Amin Kota Makassar)”, *Skripsi* (Makassar: Fak.Ekonomi dan Bisnis Islam UIN Alauddin, 2014).

Penelitian ini juga bersifat kualitatif dengan hasil penelitian bahwa BMT tersebut telah memberikan kontribusi yang cukup berarti dalam pemberdayaan ekonomi umat di wilayah Pamulang, Banten dan sekitarnya<sup>5</sup>

Kedua Penulis diatas sama-sama meneliti tentang peranan BMT dalam memberdayakan ekonomi masyarakat secara umum, tidak merinci nasabah laki-laki ataupun perempuan. Penelitian tentang perempuan kaitannya dengan lembaga keuangan dan perekonomian pernah juga diteliti oleh Nurul Asia pada tahun 2013 dengan judul “Peranan Perempuan terhadap Perkembangan Perekonomian Masyarakat di Desa Cipotakari Kecamatan Panca Rijang Kabupaten Sidenreng Sidrap”. Penelitian ini bersifat Kualitatif dengan hasil penelitian yang menyatakan bahwa perempuan mempunyai pengaruh positif dalam perkembangan perekonomian ditandai dengan keterlibatan perempuan dalam sector ekonomi seperti berdagang<sup>6</sup>.

Penelitian lain berkaitan dengan pemberdayaan perempuan juga diteliti oleh Ilham Ruhyat pada tahun 2010 yang berjudul “Pembiayaan Bagi Pemberdayaan Perempuan Miskin (Studi pada Koperasi Baytul Ikhtiar (BAIK) Bogor)”. Penelitian yang dilakukan pada koperasi ini juga bersifat kualitatif menyimpulkan bahwa program ikhtiar telah membawa banyak manfaat pada anggotanya yang keseluruhannya perempuan. program ini tidak hanya

---

<sup>5</sup> Siti Hajar, “BMT Al-Munawarrah dan Pemberdayaan Ekonomi Umat (Studi Kasus BMT Al-Munawarrah Pamulang)”, *Skripsi* (Jakarta: Fak. Syariah dan Hukum Universitas Islam Negeri Jakarta, 2005). h. 71.

<sup>6</sup> Nurul Asia, “Peranan Perempuan terhadap Perkembangan Perekonomian Masyarakat di Desa Cipotakari Kecamatan Panca Rijang Kabupaten Sidenreng Sidrap”, *Skripsi* (Makassar: Fak. Ekonomi dan Bisnis Islam UIN Alauddin, 2013)

memberikan manfaat materil yaitu kredit yang mereka akses tapi juga manfaat yang bersifat non materil, yaitu meningkatkan harga diri serta kemampuan dalam melakukan interaksi social. Selain itu program ini juga meningkatkan kontrol penerima manfaat terhadap sumber daya rumah tangga<sup>7</sup>

Dari uraian diatas, penelitian yang penulis lakukan jelaslah berbeda, karena disini penulis meneliti tentang peranan BMT dalam menunjang perekonomian kaum perempuan.

### ***E. Tujuan Penelitian dan Kegunaan Penelitian***

Adapun tujuan yang hendak dicapai dari penelitian ini adalah:

1. Untuk mengetahui penggunaan dana pembiayaan oleh nasabah perempuan
2. Untuk mengetahui peran dan upaya-upaya BMT dalam pemberdayaan ekonomi bagi perempuan.

Selain tujuan penelitian ini juga memiliki kegunaan sebagai berikut:

1. Bagi akademis  
Sebagai tambahan informasi tentang hal-hal yang berkaitan dengan pemberdayaan perempuan dibidang ekonomi sekaligus untuk memperkaya pengetahuan dan memupuk rasa sosial terhadap warga kurang mampu khususnya perempuan.
2. Bagi lembaga keuangan  
Sebagai bahan acuan dan informasi dalam melakukan suatu kebijakan khususnya dalam hal pemberian pembiayaan usaha mikro kecil dan menengah.

---

<sup>7</sup> Ilham Ruhyat, "Pembiayaan bagi Pemberdayaan Perempuan Miskin (Studi pada Koperasi Baitul Ikhtiar (BAIK) Bogor)", *Skripsi* (Jakarta: Fak.Syariah dan Hukum UIN Jakarta,2010), h.79.

## **F. Sistematika Penulisan**

Tulisan ini terdiri dari lima bab. Setiap bab diuraikan beberapa sub bab yang menjadi penjelasan rinci dari pokok pembahasan. Berikut ini sistematika penulisannya :

### **Bab I      Pendahuluan**

Pada bab ini akan diuraikan lima sub bab yang mendasari penulisan membahas tentang Peranan BMT dalam Menunjang Perekonomian bagi Perempuan. Bab ini terdiri dari latar belakang masalah, rumusan masalah, tujuan penelitian, manfaat penelitian dan sistematika penulisan.

### **Bab II     Tinjauan Pustaka**

Pada bab ini akan diuraikan tentang landasan teori yang digunakan.

### **Bab III    Metodologi Penelitian**

Dalam bab ini peneliti mengemukakan sifat dan jenis serta lokasi penelitian, pendekatan penelitian, sumber data serta tehnik pengumpulan dan analisis data.

### **Bab IV    Pada bab ini berisi tentang hasil penelitian dan pembahasannya**

### **Bab V     Penutup**

Dalam bab ini diuraikan suatu kesimpulan serta saran-saran yang berkaitan dengan hasil peneliti.

## BAB II

### TINJAUAN TEORITIS

#### A. *Baitul Mal Wat Tanwil (BMT)*

##### 1. Pengertian BMT

Baitul Mal pada masa Rasulullah Saw. Dan khulafa al-Rasyidin merupakan sebuah lembaga yang menangani harta yang diterima negara dan menyalurkannya kepada kaum muslim yang berhak menerimanya, dengan arti arti lain, Baitul Mal adalah tempat penyimpanan harta yang masuk dan pengelolaan harta yang keluar, pada masa tersebut belum ada tempat khusus. Ini disebabkan karena harta yang masuk pada masa itu belum terlalu banyak.

Seiring perkembangan zaman, peran Baitu Mal juga berkembang, yaitu untuk melindungi masyarakat dengan menyediakan berbagai fasilitas bagi pembangunan dan serta bertanggung jawab membiayai penyebaran kebudayaan islam di tengah-tengah masyarakat dan pada masa sekarang Baitu Mal memiliki fungsi lebih sebagai Baitul Tamwil yaitu membantu perekonomian umat melakukan kegiatan perdagangan, industry, pertanian dan berbagai kegiatan ekonomi lainnya.

BMT adalah kependekan dari kata Balai Usaha Mandiri Terpadu atau Baitul mal wat tamwil. Baitul mall wat Tamwil merupakan gabungan dari dua kata, yaitu baitul mal dan baitut tamwil<sup>1</sup>. Baitul mal adalah lembaga keuangan yang kegiatannya mengelola dana bersifat nirlaba ( sosial ) yang diperoleh dari

---

<sup>1</sup> Hertanto widodo , *Panduan Praktis Operasional Baitul Mal wat Tammwil* ( Bandung : Mizan, 1999 ), h.81.

zakat, infak dan sedekah ( ZIS ) ataupun sumber lain yang halal. Kemudian dana tersebut disalurkan kepada para mustahik yang berhak atau untuk kebaikan. Sedangkan Baitut tamwil adalah lembaga keuangan yang kegiatannya menghimpun dan menyalurkan dana dari masyarakat yang bersifat *frofit motive*.

Secara konsepsi BMT adalah suatu lembaga yang didalamnya mencakup dua jenis kegiatan sekaligus, yaitu :<sup>2</sup>

- a. Kegiatan mengumpulkan dana dari berbagai sumber dana seperti : zakat, infak ,shodaqah dll, yang dibagikan atau disalurkan kepada yang berhak dalam mengatasi kemiskinan.
- b. Kegiatan produktif dalam rangka menciptakan nilai tambah baru dan mendorong pertumbuhan ekonomi rakyat.

Dari dua pengertian diatas dapat disimpulkan bahwa BMT berarti menggabungkan dua kegiatan yang sifatnya berbeda yaitu laba dan nirlaba dalam satu lembaga. Namun secara operasionalnya BMT merupakan suatu entitas yang terpisah. Jadi terdapat tiga jenis aktifitas yang dilakukan oleh BMT yaitu :

- a. Jasa keuangan
- b. Jasa sosial atau pengelolaan dana ZIS
- c. Sektor riil.

BMT sebagai lembaga keuangan mikro syari'ah disamping menghimpun dana dari masyarakat juga berfungsi sebagai lembaga pembiayaan, baik yang

---

<sup>2</sup> Muhammad , *Lembaga- lembaga keuangan Ummat kontemporer* ( Jakarta : UII PRESS ,2000 ) , h.106.

bersifat konsumtif atau produktif. Konsumtif disini bukan berarti melaksanakan sistem murabahah saja untuk membeli barang yang konsumtif, akan tetapi juga berarti mengelola dana infak, zakat, shodaqah, yang dialokasikan untuk beasiswa,, pembangunan fasilitas ibadah, pendidikan dan lain lain. Dengan kata lain konsumtif disini tidak menghasilkan keuntungan secara materi.

Sedangkan produktif berarti memberikan modal kerja kepada para pengusaha mikro dan kecil. Dengan usaha – usaha tersebut menjadi bagian yang tidak terpisahkan dari BMT sebagai lembaga pendukung kegiatan ekonomi masyarakat kecil berlandaskan syariah.

## **2. Tujuan BMT**

- a. Meningkatkan kualitas usaha ekonomi untuk kesejahteraan anggota pada khususnya dan masyarakat pada umumnya.
- b. Meningkatkan dan mengembangkan ekonomi umat khususnya pengusaha-pengusaha kecil
- c. Membebaskan umat atau pedagang/pengusaha kecil dari cengkaman bunga dan rente yang sangat merugikan.
- d. Meningkatkan produktifitas usaha dan memberikan pembiayaan-pembiayaan kepada pengusaha-pengusaha muslim yang membutuhkan dana.
- e. Meningkatkan kualitas dan kuantitas kegiatan usaha, disamping meningkatkan kesempatan kerja dan meningkatkan penghasilan umat islam.

- f. Menghimpun dana umat islam yang selama ini enggan untuk menyimpan dananya di bank atau dilembaga keuangan yang masih konvensional.

### 3. Visi dan Misi BMT

Visi BMT yaitu menjadi lembaga keuangan yang mandiri, sehat dan kuat, yang kualitas ibadah anggotanyameningkat sedemikian rupa sehingga mampu berperan menjadi wakil pengabdian Allah memakmurkan kehidupan anggota pada khususnya dan umat manusia pada umumnya.

Sedangkan Misi BMT yaitu mewujudkan gerakan pembebasan anggota dan masyarakat dari belenggu rentenir, jerat kemiskinan dan ekonomi ribawi, gerakan pemberdayaan meningkatkan kapasitas dan dalam kegiatan ekonomi riil dan kelembagaannya menuju tatanan perekonomian yang makmur dan maju dan maju dan gerakan keadilan membangun masyarakat madani yang adil dan berkemakmuran berkemajuan, serta makmur maju berkeadilan berlandaskan syariah dan rida Allah Swt.<sup>3</sup>

### 4. Fungsi BMT

- a. Mengidentifikasi, memobilisasi, mengorganisir, mendorong, dan mengembangkan potensi serta kemampuan ekonomi anggota, kelompok usaha anggota muamalat (Pokusma) dan kerjanya.

---

<sup>3</sup> Andri Soemitra, *Bank dan Lembaga Keuangan Syariah* ( Jakarta : Kencana ,2010 ), h.453.



- b. Mempertinggi kualitas SDM anggota dan pokusma menjadi lebih profesional dan islami sehingga semakin utuh dan tangguh menghadapi tantangan global
- c. Menggalang dan mengorganisir potensi masyarakat dalam rangka meningkatkan kesejahteraan anggota.

### 5. Prinsip - prinsip Utama BMT

Adapun prinsip-prinsip utama BMT adalah sebagai berikut:<sup>4</sup>

- a. Keimananan dan ketakwaan kepada Allah SWT. Dengan mengimplementasikan prinsip –prinsip syariah dan muamalah Islam dalam kehidupan nyata.
- b. Keterpaduan (kaffah) dimana nilai-nilai spiritual berfungsi mengarahkan dan menggerakkan etika dan moral yang dinamis , proaktif, progresif, adil dan berakhlak mulia.
- c. Kekeluargaan ( kooperatif )
- d. Kebersamaan
- e. Kemandirian
- f. Profesionalisme
- g. Istikamah : konsisten , kontinuitas / berkelanjutan tanpa henti dan tanpa pernah putus asa . Setelah mencapai suatu tahap , maju ke tahap berikutnya. Dan hanya kepada Allah berharap.

---

<sup>4</sup> Andi Soemitra, *Bank dan Lembaga Keuangan Syariah* , h. 453.

## 6. Ciri-ciri BMT

Menurut Prof.A.Dzajuli BMT memiliki ciri-ciri sebagai berikut :<sup>5</sup>

- a. Orientasi bisnis, mencari laba bersama meningkatkan pemanfaatan ekonomi paling bawah untuk anggota dan lingkungannya.
- b. Bukan lembaga sosial , tetapi dimanfaatkan untuk mengefektifkan penggunaan zakat, infak dan shodaqoh bagi kesejahteraan umat.
- c. Tumbuh dari bawah berdasarakan peran masyarakat sekitar.
- d. Milik bersama masyarakat kecil dan bawah dari lingkungan sekitar BMT, bukan milik orang perorang atau milik orang lain dari masyarakat tersebut.
- e. BMT mengadakan pengajian rutin dan pembinaan secara berkala yang waktu dan tempatnya ditentukan
- f. Manajemen BMT adalah profesional dan sesuai syariah
- g. Manajer manajemen BMT minimal berpendidikan S1 pengelola pertama kali dilatih selama 2 pekan oleh PINBUK (Pusat inkubasi Bisnis Usaha Kecil).
- h. Administrasi pembukuan dan prosedur ditata dengan sistem dan manajemen keuangan yang rapi / komputeristik dan ilmiah.
- i. Aktif menjemput bola beranjangsana dan berprakarasa.

Berdasarkan uraian –uraian diatas dapat dilihat bahwa tata kerja BMT harus dirumuskan secara sederhana sehingga mudah untuk didirikan dan ditangani oleh para nasabah yang sebagian besar adalah berpendidikan

---

<sup>5</sup> A.Dzajuli dan Yadi Janwari, *Lembaga- Lembaga Perekonomian Umat* ( Jakarta : PT Raja Grafindo Persada, 2002), h .184-185

rendah. Aturan dan mekanisme kerjanya yang dibuat dengan lentur, efisien, dan efektif sehingga memudahkan nasabah untuk memanfaatkan fasilitasnya.

Pengembangan BMT sendiri merupakan hasil prakarsa dari Pusat Inkubasi Bisnis Usaha Kecil dan Menengah (PINBUK) yang merupakan badan pekerja yang dibentuk oleh Yayasan Inkubasi Bisnis Usaha Kecil dan Menengah (YINBUK). YINBUK sendiri dibentuk oleh Ketua Umum Majelis Ulama Indonesia (MUI), Ketua Umum Ikatan Cendekiawan Muslim se-Indonesia (ICMI), dan Direktur Utama Bank Muamalat Indonesia (BMI) dengan akta notaries Leila Yudoparipurno, SH. Nomor 5 tanggal 13 Maret 1955.<sup>6</sup>

PINBUK didirikan memiliki fungsi:

- a. Mensupervisi dan membina teknis, administrasi, pembukuan, dan financial BMT-BMT yang terbentuk.
- b. Mengembangkan sumber daya manusia dengan melakukan inkubasi bisnis pengusaha baru dan penyuburan pengusaha yang ada
- c. Mengembangkan teknologi maju untuk para nasabah BMT sehingga meningkat nilai tambahnya.
- d. Memberikan penyuluhan dan latihan.
- e. Melakukan promosi, pemasaran hasil dan mengembangkan jaringan perdagangan usaha kecil.

---

<sup>6</sup> A.Dzajuli dan Yadi Janwari, *Lembaga- Lembaga Perekonomian Umat*, h .170.

- f. Memfasilitasi alat-alat yang tidak mampu dimiliki oleh pengusaha perorangan, seperti faks alat-alat promosi dan alat-alat pendukung lainnya.

## 7. Organisasi BMT

Agar operasional BMT berjalan dengan baik, maka diperlukan struktur yang mendeskripsikan alur kerja para personilnya. Struktur organisasi BMT meliputi, musyawarah anggota pemegang simpanan pokok, dewan syariah, Pembina manajemen, pemasaran, kasir dan pembukuan<sup>7</sup>.

Adapun tugas dari masing-masing struktur diatas adalah sebagai berikut:

- a. Musyawarah anggota pemegang simpanan pokok memegang kekuasaan tertinggi didalam memutuskan kebijakan-kebijakan makro BMT
- b. Dewan Syariah, bertugas mengawasi dan menilai operasionalisasi BMT.
- c. Pembina manajemen, bertugas untuk membina jalannya BMT dalam merealisasikan programnya.
- d. Manajer bertugas menjalankan amanat musyawarah anggota BMT dan memimpin BMT dalam merealisasikan programnya.
- e. Pemasarab bertugas untuk mensosialisasikan dan mengelola produk-produk BMT.

---

<sup>7</sup> Heri sudarsono, *Bank dan Lembaga Keuangan Syariah, Deskripsi dan Ilustrasi*, (Yogyakarta: Ekonisia Kampus Fakultas Ekonomi UII, 2007) Edisi Kedua, h.98.

- f. Kasir bertugas melayani nasabah.
- g. Pembukuan bertugas untuk melakukan pembukuan atas asset dan omzet BMT.

**Gambar 2.1**

**Struktur Organisasi BMT**

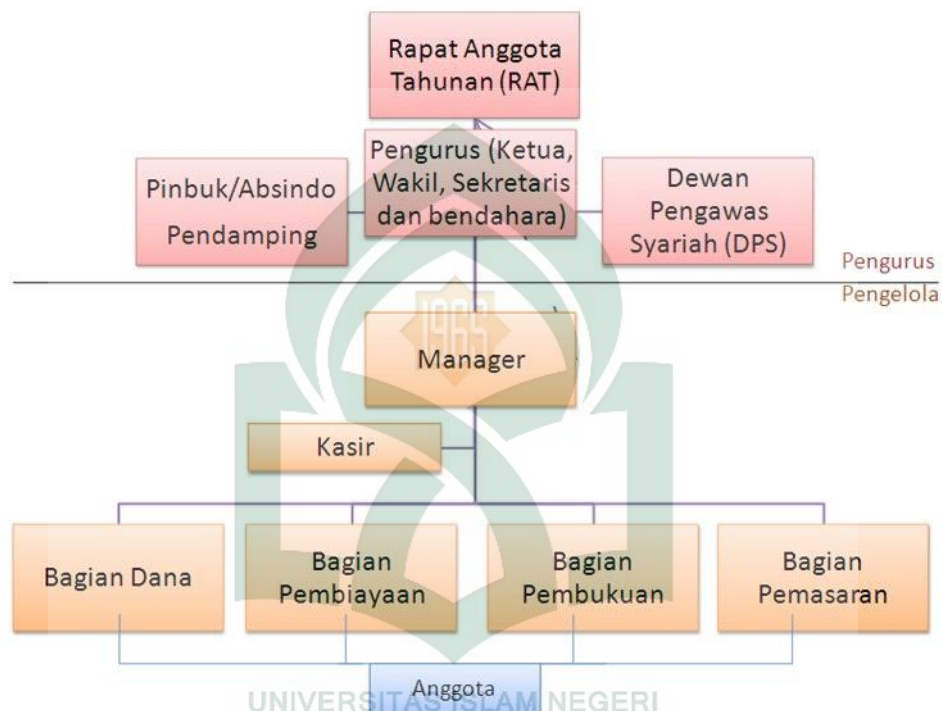

Tetapi dalam kenyataannya setiap BMT memiliki struktur organisasi yang berbeda-beda, hal ini dipengaruhi oleh:

- a. Ruang lingkup atau wilayah operasi BMT.  
Efektivitas dalam pengelolaan organisasi BMT.
- b. Orientasi program kerja yang direalisasikan dalam jangka pendek dan jangka panjang.
- c. Jumlah sumber daya manusia yang diperlukan dalam menjalankan operasi BMT

## 8. Mitra Usaha BMT

Untuk memperluas jaringan kerja BMT dalam menuju kemandirian dan memperbesar assetnya, dapat menjalin kerjasama dengan berbagai pihak antara lain :

- a. PINBUK setempat dengan lembaga pendukungnya yaitu PINBUK MULTIARTA KELOLA ( PMK ) yang memberikan jasa manajemen BMT
- b. PT USSI PINBUK Prima Software yang menyediakan teknologi informasi untuk BMT.
- c. Pengusaha lokal/ tokoh setempat, pemuka masyarakat terutama dalam menjamin pengusaha kecil setempat .
- d. Majelis ta'lim pengajian rutin dilakukan berkala ( misalnya satu sampai dua kali dalam seminggu ) terserah waktu yang paling sesuai dengan para anggota; penabung, peminjam dengan materi akidah, akhlak, muamalah. Dalam materi muamalah dibicarakan masalah-masalah konkrit kegiatan usaha para anggota. Pengajian juga mengecek kehadiran para anggota dan komitmennya pada kebesamaan
- e. Pesantren , Masjid, imam masjid, Imratul masjid
- f. Perangkat desa /kecamatan /kota / kodya
- g. BUMN yang melayani daerah itu
- h. Kalangan perbankan
- i. BAZIS

- j. Pemda / kabupaten / kota / Bappeda kabupaten / kota , bagian keuangan daerah, pemda dll

## 9. Produk-Produk BMT

### a. Produk Pengumpulan Dana ( Simpanan )

Pelayanan jasa simpanan yang diselenggarakan BMT adalah bentuk simpanan yang terikat dan tidak terikat atas jangka waktu dan syarat-syarat tertentu dalam penyertaan dan penarikannya. Berkaitan dengan itu, jenis simpanan yang dikumpulkan oleh BMT adalah sangat beragam sesuai dengan kebutuhan dan kemudahan yang dimiliki simpanan tersebut. Jenis simpanan tersebut adalah :

- 1) Simpanan Wadi'ah, adalah titipan dana yang tiap waktu dapat ditarik pemilik atau anggota dengan cara mengeluarkan semacam surat berharga pemindahbukuan / transfer dan perintah membayar lainnya. Akad ini terbagi menjadi dua, diantaranya :
  - a) Wadi'ah amanah
  - b) Wadi'ah yad dhamanah
- 2) Simpanan Mudharabah, adalah simpanan pemilik dana yang penyetorannya dilakukan sesuai dengan perjanjian yang telah disepakati sebelumnya. Simpanan Mudharabah ini berupa :
  - a) Simpanan hari raya Idul Fitri

- b) Simpanan Haji
- c) Simpanan pendidikan
- d) Simpanan kesehatan dll,.

b. Produk Penyaluran Dana (Pembiayaan)

BMT bukan sekedar lembaga keuangan non bank yang bersifat sosial, juga sebagai lembaga bisnis dalam rangka memperbaiki perekonomian umat. Sesuai dengan itu maka dana yang dikumpulkan dari anggota harus disalurkan dalam bentuk pinjaman kepada anggotanya. Ada berbagai jenis pembiayaan yang dikembangkan oleh BMT yaitu sebagai berikut :

1) Prinsip Jual Beli

a) Pembiayaan Murabahah

Merupakan pembiayaan berakad jual beli, yaitu kesepakatan antara BMT sebagai pemberi modal dan anggota sebagai pemijam. Prinsipnya sama seperti pembiayaan BBA.

b) Pembiayaan Ba'I Bitsaman Ajil (BBA)

Merupakan pembiayaan berakad jual beli, yaitu suatu perjanjian pembiayaan yang disepakati antara BMT dengan nasabah, dimana BMT menyediakan dananya untuk sebuah investasi dan atau pembelian barang modal usaha nasabah yang kemudian proses pembayarannya dilakukan secara angsuran. Jumlah kewajiban yang harus dibayarkan oleh peminjam adalah jumlah atas harga barang modal dan mark up yang disepakati.



c) Pembiayaan Salam

Merupakan akad jual beli antara BMT dengan nasabahnya atas suatu barang dimana harganya dibayar oleh BMT dengan segera, sedangkan barangnya akan diserahkan kemudian oleh nasabah (produsen) kepada BMT dalam jangka waktu yang telah disepakati. Selanjutnya, pihak BMT dapat menjual kembali barang tersebut kepada nasabah/pihak lain (pembeli) maupun kepada nasabah (produsen) semula secara angsuran.

Syarat utama dari salam adalah jenis, macam, ukuran, mutu dan jumlah barang yang dijual harus jelas dan menguntungkan. Keuntungan diperoleh oleh BMT dari selisih harga jual barang antara bank kepada pihak lain (pembeli) dan nasabah (produsen) kepada BMT. Pada umumnya banyak dilakukan untuk pembiayaan sektor pertanian.

d) Pembiayaan Istisna

Merupakan pembiayaan dengan akad jual beli yang dilakukan antara nasabah sebagai pemesan/pembeli (mustashni) dengan BMT sebagai produsen/penjual (shani) dimana penjual (pihak bank) membuat barang yang dipesan oleh nasabah. BMT untuk memenuhi pesanan nasabah dapat mensubkan pekerjaannya kepada pihak lain dan barang yang akan diperjualbelikan harus dibuat lebih dulu dengan kriteria yang jelas. Pada umumnya, pembiayaan istishna dilakukan untuk pembiayaan konstruksi

## 2) Prinsip Bagi Hasil

### a) Pembiayaan Mudharabah (MDA)

Merupakan pembiayaan berakad syirkah, yaitu perjanjian pembiayaan antara BMT dan anggota, dimana BMT menyediakan dana untuk penyediaan modal kerja, sedangkan peminjam berupaya mengelola dana tersenut untuk pengembangan selanjutnya.

### b) Pembiayaan Musyarakah (MSA)

Adalah pembiayaan berakad syirkah, yaitu penyertaan BMT sebagai pemilik modal dalam suatu usaha, dimana antara resiko dan keuntungan di tanggung bersama dengan porsi penyertaan masing- masing.

## 3) Prinsip Sewa

### a) Pembiayaan Ijarah

Pembiayaan ijarah adalah perjanjian untuk membiayai kegiatan sewa menyewa. Pada pembiayaan ijarah, BMT berkedudukan sebagai penyedia uang atau tagihan yang dipersamakan dengan itu dalam rangka penyewaan barang berdasarkan prinsip ijarah.

Mengikuti penjelasan ijarah dalam PSAK 59, maka pembiayaan ijarah dapat digunakan untuk membiayai penyewaan barang yang kemudian disewakannya kembali kepada nasabah, dan dapat pula digunakan untuk membiayai pembelian barang yang kemudian disewakannya kepada nasabah.

b) Pembiayaan Ijarah Muntahia Bittamlik (IMBT)

Ijarah Muntahia Bittamlik (sewa dan pembelian) adalah perjanjian antara perusahaan pembiayaan (Muajjir) dengan konsumen sebagai penyewa.(Mustajir). Penyewa setuju akan membayar uang sewa selama masa sewa yang diperjanjikan dan bila sewa berakhir perusahaan (muajjir) mempunyai hak opsi untuk memindahkan kepemilikan obyek sewa tersebut.

4) Prinsip Jasa

a) Wakalah

*Wakalah* atau *wikalah* berarti penyerahan, pendelegasian atau pemberian mandate. Wakalah yaitu pelimpahan kekuasaan oleh seseorang kepada yang lain dalam hal-hal yang diwakilkan<sup>8</sup>

b) Kafalah

*Al-Kafalah* merupakan jaminan yang diberikan oleh penanggung (kafl) kepada pihak ketiga untuk memenuhi kewajiban pihak kedua atau yang ditanggung. Dalam pengertian lain, *kafalah* juga berarti mengalihkan tanggung jawab orang seseorang yang dijamin dengan berpegang pada tanggung jawab orang lain sebagai penjamin.<sup>9</sup>

---

<sup>8</sup> Syafi'I Antonio, *Bank Syariah- Dari Teori ke Praktik*, (Jakarta: Gema Insani : 2001), h.120.

<sup>9</sup> Syafi'I Antonio, *Bank Syariah- Dari Teori ke Praktik*, h.120.

#### 5) Prinsip Kebajikan

Pembiayaan dengan akad ibadah dalam hal ini Qardul Hasan, yaitu perjanjian pembiayaan antara BMT dengan nasabah yang bertujuan untuk kebajikan semata. Pembiayaan ini diberikan kepada anggota yang terdesak melakukan kewajiban –kewajiban non usaha atau pengusaha yang menginginkan usahanya bangkit kembali, karena ketidakmampuannya untuk melunasi kewajiban usahanya (dana pinjamannya )

#### **B. Konsep Pemberdayaan Ekonomi bagi Perempuan**

Pemberdayaan adalah terjemahan dari *empowerment*. Sedangkan memberdayakan adalah terjemahan dari *empower*. Menurut Meriam Webster dan Oxford English Dictionary, kata *empower* mengandung dua pengertian, yaitu (1) *To give power* atau *authority to* atau memberi kekuasaan, mengalihkan kekuatan atau mendelegasikan otoritas ke pihak lain; (2) *to give ability to* atau *enable* atau usaha untuk member kemampuan atau memberi keberdayaan. Pada prinsipnya pemberdayaan adalah dalam rangka membangkitkankan dan membangun potensi-potensi yang ada pada seseorang dan kelompok. Pemberdayaan adalah suatu Proses dan Tujuan

Seringkali pembicaraan mengenai ekonomi dibonsai dalam dunia patriarki yang mengecilkan peran perempuan dalam perekonomian. Misalnya, banyak pekerjaan perempuan dalam sektor informal dianggap tidak bernilai ekonomi atau bernilai ekonomi sangat rendah karena

perempuan yang bekerja dianggap sebatas pencari nafkah tambahan bukan pencari nafkah utama.

Ekonomi mustahil berkembang tanpa melibatkan perempuan sebagai agen atau sebagai bagian dalam perhitungan ekonomi, dan ekonomi perempuan sangat berperan dalam menumbuhkan keluarga, dan otomatis masyarakat.

Perempuan adalah pelaku ekonomi potensial tapi kesulitan mendapatkan akses modal. Perempuan sebagai istri pun juga sulit mendapatkan akses modal karena beban ganda mereka mengasuh anak dan keluarga. Setiap perempuan yang ingin membuka usaha, pertama-tama dia harus bernegosiasi dengan suaminya.

Memberdayakan ekonomi perempuan sebetulnya sama dengan memberdayakan ekonomi keluarga. Jadi, keluarga yang setara, istri yang maju dan mandiri secara ekonomi, adalah tatanan masyarakat yang berhasil membantu keluar dari kemiskinan. Namun, ruang-ruang perempuan untuk masuk dalam kebijakan ekonomi sangat kecil.,

Berbicara mengenai ekonomi adalah juga berbicara mengenai perempuan, sebab kenyataannya, perempuan adalah agen ekonomi yang perannya sangat dibutuhkan dalam perkembangan perekonomian.

Pemerintah dan masyarakat mestinya menyadari hal tersebut, serta berupaya untuk menciptakan iklim ekonomi dan kebijakan ekonomi yang bisa diakses dan berpihak tidak hanya bagi laki-laki, tapi juga bagi para perempuan.

Dalam Islam pun telah banyak membicarakan perihal perempuan dalam Al-Qur'an dan Sunah. Sebagai manusia ciptaan Tuhan yang harus mengabdikan kepada-Nya perempuan dalam hal ini sama dengan pria. Antara keduanya terjalin hubungan resiprokal. Eksistensi perempuan meniscayakan eksistensi pria dan sebaliknya<sup>10</sup>.

Dalam Q.S An-Nisa ayat 32 Allah telah mengisyaratkan bahwa perempuan dapat menerima bagian sesuai dengan prestasinya. Sesuai dengan firman-Nya:

وَلَا تَتَمَنَّوْا مَا فَضَّلَ اللَّهُ بِهِ بَعْضَكُمْ عَلَى بَعْضٍ لِّلرِّجَالِ نَصِيبٌ مِّمَّا  
 أَكْتَسَبُوا وَلِلنِّسَاءِ نَصِيبٌ مِّمَّا كَسَبْنَ وَسَأَلُوا اللَّهَ مِنْ فَضْلِهِ ۗ إِنَّ اللَّهَ  
 كَانَ بِكُلِّ شَيْءٍ عَلِيمًا ﴿٣٢﴾

Terjemahan:

Maka janganlah kamu iri hati terhadap karunia yang telah dilebihkan Allah kepada kamu atas sebagian yang lain. (karena) bagi laki-laki ada bagian dari apa yang mereka usahakan dan bagi perempuan (pun) ada bagian dari apa yang mereka usahakan. Mohonlah kepada Allah sebagian dari karunia-Nya. Sungguh Allah Maha Mengetahui segala sesuatu.<sup>11</sup>

Ayat diatas merupakan satu pernyataan bahwa perempuan mempunyai potensi dan eksistensi yang sama dengan kaum laki-laki, baik potensi social, begitu pula potensi ekonomi.

Dalam Islam, pemberdayaan ekonomi perempuan sendiri telah dicontoh oleh istri Rasulullah Saw., Siti Khadijah yang kala itu menjadi

<sup>10</sup> Syahrin Harahap, *Islam Dinamis Menegakkan Nilai-Nilai Ajaran Al-Quran dalam Kehidupan Modern di Indonesia*, (Yogyakarta: PT.Tiara Wacana Yogya : 1997), h.154.

<sup>11</sup> Q.S. An-Nisa : 32

saudagar kaya dengan hasil dagangannya. Bahkan Nabi Saw pun sempat menjadi agen yang menjual barang dagangan beliau. Hal ini membuktikan bahwa tidak ada pengarusutamaan gender dalam perekonomian, karena setiap makhluk yang berusaha pasti mendapatkan perubahan. Hal ini termaktub dalam Q.S Ar-Ra'd ayat 11 :

... إِنَّ اللَّهَ لَا يُغَيِّرُ مَا بِقَوْمٍ حَتَّىٰ يُغَيِّرُوا مَا بِأَنْفُسِهِمْ ...

...Sesungguhnya Allah tidak akan merubah keadaan suatu kaum sebelum mereka mengubah keadaan mereka sendiri....<sup>12</sup>

Pemberdayaan ekonomi perempuan bukanlah semata-mata gender mainstreaming, karena mengacu pada fakta yang ada bahwa dari 46 juta usaha mikro, kecil dan menengah, diketahui bahwa 60% pengelolaannya dilakukan oleh kaum perempuan. Dengan jumlah yang cukup banyak ini peran pengusaha perempuan menjadi cukup besar bagi ketahanan ekonomi, karena mampu menciptakan lapangan kerja, menyediakan barang dan jasa dengan harga murah serta mengatasi masalah kemiskinan<sup>13</sup>.

### C. *Tujuan Pemberdayaan Ekonomi bagi Perempuan.*

Keberadaan perempuan di bidang ekonomi adalah salah satu indikator meningkatnya kesejahteraan. Saat perempuan menjadi kaum terdidik, mempunyai hak-hak kepemilikan dan bebas untuk di luar rumah serta mempunyai hak-hak kepemilikan, dan bekerja diluar rumah serta

<sup>12</sup> Q.S. Ar-Ra'd : 11

<sup>13</sup>Firdaus, "Mayoritas UKM di Indonesia di kelola Perempuan", <http://www.satudunia.net/content/mayoritas-ukm-di-indonesia-dikelola-perempuan/>. (18 Januari 2015)

mempunyai pendapatn mandiri, inilah tanda kesejateraan rumah tangga meningkat. Lebih dari seabad yang lalu telah dikemukakan Kartini, bahwa tiap perempuan mesti memiliki kemandirian secara ekonomi, agar dirinya punya kuasa dan posisi dalam hubungan domestic, keluarga, dan lingkungan sosial<sup>14</sup>.

Agar mengetahui focus dan tujuan pemberdayaan, maka perlu diketahui berbagai indicator yang dapat menunjukkan seseorang itu berdaya atau tidak. Schuler, Hashemi dan Riley mengembangkan beberapa indicator pemberdayaan yang mereka sebut sebagai atau index pemberdayaan. Indikator tersebut mencakup hal-hal dibawah ini<sup>15</sup>.

*Pertama*, kebebasan mobilitas, yaitu kemampuan individu untuk pergi keluar rumah atau wilayah tempat tinggalnya, seperti ke pasar, fasilitas medis, rumah ibadah. Tingkat mobilitas ini di anggap tinggi jika individu mampu pergi sendirian.

*Kedua*, kemampuan membeli komoditas “kecil” yaitu kemampuan individu untuk membeli barang-barang kebutuhan keluarga sehari-hari, seperti kebutuhan pokok (beras, minyak tanah minyak goreng, bumbu) dan kebutuhan dirinya ( minyak rambut, sabun mandi, bedak, sampo). Individu dianggap mampu melakukan kegiatan ini terutama jika ia dapat membuat

---

<sup>14</sup>Rommy Haryanto “Pemberdayaan Perempuan untuk Ekonomi” <http://www.wrp-diet.com/pemberdayaan-perempuan-untuk-perkembangan-ekonomi/>. (18 Januari 2015)

<sup>15</sup>Safardi “Konsepsi dan Aktualisasi Kebijakan untuk Pemberdayaan Ekonomi bagi Perempuan dan Bangsa Indonesia dalam Menghadapi Globalisasi” <http://safardi.wordpress.com/2009/02/04/konsepsi-dan-aktualisasi-kebijakan-untuk-pemberdayaan-ekonomi-bagi-perempuan-dan-bangsa-indonesia-dalam-menghadapi-globalisasi/>. (19 Januari 2015)



keputusan sendiri tanpa meminta ijin pasangannya terlebih jika ia dapat membeli barang-barang tersebut dengan menggunakan uangnya sendiri.

*Ketiga*, kemampuan membeli komoditas “besar” kemampuan individu untuk membeli barang-barang sekunder atau tersier seperti lemari pakaian, TV, radio, Koran, majalah, pakaian keluarga.

*Keempat*, terlibat dalam pembuatan keputusan-keputusan rumah tangga, mampu membuat keputusan secara mandiri maupun bersama suami/istri mengenai keputusan-keputusan keluarga, misalnya mengenai renovasi rumah, pembelian kambing untuk ditenak atau memperoleh kredit usaha.

*Kelima*, kebebasan relative dari dominasi keluarga. Menurut Schuler, Hashemi dan Riley, seseorang dianggap berdaya jika dia tidak didominasi oleh keluarganya (suami, istri, anak-anak, mertua)

*Keenam*, kesadaran hukum dan politik, mengetahui nama salah seorang pegawai pemerintah dan sebagainya serta mengetahui pentingnya memiliki surat nikah dan hukum-hukum waris.

*Ketujuh*, keterlibatan dalam kampanye dan prote-protes: seseorang dianggap berdaya jika ia pernah terlibat dalam kampanye atau bersama orang lain melakukan protes, misalnya suami yang memukul istri, istri yang mengabaikan suami dan keluarganya, gaji yang tidak adil, penyalahgunaan bantuan social, atau penyalahgunaan kekuasaan.

*Kedelapan*, jaminan ekonomi dan kontribusi terhadap keluarga: memiliki rumah tanah dan asset produktif, tabungan. Seseorang dianggap

berdaya apabila memiliki aspek-aspek tersebut secara sendiri atau terpisah dari pasangannya.

Dari *empowerment indeks* di atas, dapat disimpulkan bahwa tujuan dari pemberdayaan ekonomi perempuan yaitu agar kaum perempuan memiliki kemampuan diri dan financial untuk mengambil satu keputusan ekonomi tanpa tergantung pada pasangannya.

#### D. *Kerangka Pikir*

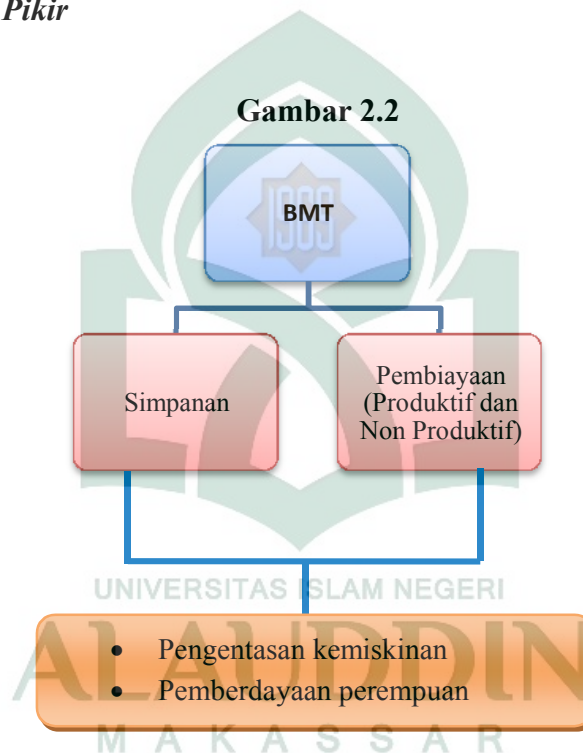

Salah satu upaya dalam mengentaskan kemiskinan adalah melalui pemberdayaan masyarakat kurang mampu melalui pembiayaan usaha kepada mereka. Hal ini belum sepenuhnya dapat dilakukan oleh bank, maka dari itu kehadiran BMT diharapkan dapat merangkul masyarakat kurang mampu dan perempuan untuk meningkatkan taraf hidupnya melalui usaha dengan bantuan pembiayaan.

## BAB III

### METODE PENELITIAN

#### A. *Jenis dan Lokasi Penelitian*

Penelitian ini merupakan penelitian kualitatif. Penelitian kualitatif adalah salah satu metode penelitian yang bertujuan untuk mendapatkan pemahaman tentang kenyataan melalui proses berpikir induktif. Melalui penelitian kualitatif peneliti dapat mengenali subjek, merasakan apa yang mereka alami dalam kehidupan sehari-hari<sup>1</sup>.

Sedangkan jenis penelitian ini adalah penelitian lapangan (*field research*) yaitu penelitian yang bertujuan untuk mempelajari dan memahami secara intensif tentang latar belakang keadaan sekarang, dan interaksi lingkungan sesuai dengan unit sosial, individu, kelompok, lembaga, atau masyarakat.

Sesuai dengan judul penelitian, maka penelitian berlokasi di BMT Kelompok Usaha Bersama Sejahtera 036 Makassar

#### B. *Pendekatan penelitian*

Pendekatan penelitian yang dilakukan peneliti adalah Ekonomi dan Sosiologis. Peneliti melakukan pendekatan ekonomi karena berkaitan dengan lembaga keuangan sebagai tonggak perekonomian dan sosiologis karena peneliti melakukan interaksi lingkungan sesuai dengan unit sosial, individu, kelompok, lembaga, atau masyarakat.

---

<sup>1</sup> Basrowi dan Suwandi, *Mamahami Penelitian Kualitatif* (Jakarta: Rineka Cipta, 2008), h.2.

### C. *Sumber Data*

Sumber data penelitian ini diambil dari data primer dan sekunder. Data primer adalah data yang langsung diperoleh dari sumber data pertama di lokasi penelitian. Sedangkan data sekunder adalah data yang diperoleh dari sumber kedua atau sumber sekunder dari data yang kita butuhkan<sup>2</sup>.

Dengan demikian yang dimaksud sumber data primer pada penelitian ini adalah data yang diperoleh dari BMT dan wawancara. Sedangkan data sekunder diperoleh dari riset kepustakaan yaitu dengan mengumpulkan, membaca, dan memahami buku, artikel, buku, jurnal, majalah atau data dari internet yang berkaitan dengan riset ini.

### D. *Instrumen Penelitian*

Instrumen penelitian adalah alat bantu yang dipilih dan digunakan oleh peneliti dalam kegiatannya mengumpulkan data agar kegiatan tersebut menjadi sistematis dan dipermudah olehnya<sup>3</sup>. Instrumen sebagai alat bantu dalam menggunakan metode pengumpulan data merupakan sarana yang dapat diwujudkan dalam benda yang dalam penelitian ini meliputi pedoman wawancara, pedoman observasi, alat tulis, kamera, serta *handphone*.

---

<sup>2</sup> Burhan Bungin, *Metode Penelitian Kuantitatif* (Jakarta: Prenata Media, 2005), h. 122.

<sup>3</sup>“Pengumpulan Data dan Instrumen Penelitian”  
<https://afidburhanuddin.wordpress.com/2013/05/21/pengumpulan-data-dan-instrumen-penelitian-3/> (5 Februari 2015)

### **E. Metode Pengumpulan Data**

Metode pengumpulan data yang digunakan adalah *Field research* (penelitian lapangan), yakni suatu metode pengumpulan data dilapangan dengan memilih lokasi BMT Kelompok Usaha Bersama Sejahtera Makassar. Dalam penelitian lapangan ini penulis mengumpulkan data dengan beberapa cara:

- a. Observasi, yaitu pengamatan yang dilakukan secara sengaja, sistematis, mengenai fenomena social dengan gejala-gejala psikis untuk kemudian dilakukan pencatatan<sup>4</sup>.
- b. Wawancara, yaitu percakapan dengan maksud tertentu. Percakapan itu dilakukan oleh dua pihak yaitu pewawancara yang mengajukan pertanyaan dan terwawancara yang memberikan jawaban atas pertanyaan tersebut<sup>5</sup>. Hal ini dilakukan untuk mendapatkan informasi dengan cara bertanya langsung kepada responden berkaitan dengan tujuan penelitian.
- c. Dokumentasi, yaitu pengumpulan data yang dimaksudkan untuk melengkapi hasil data yang diperoleh melalui wawancara dan observasi. Melalui dokumentasi ini diharapkan data yang diperlukan menjadi benar-benar valid. Dokumen yang dapat dijadikan sumber antara lain foto, laporan penelitian, buku-buku yang sesuai dengan penelitian, dan data tertulis lainnya.

---

<sup>4</sup> P. Joko Subagyo, *Metode Penelitian dalam Teori dan Praktek* (Jakarta: Rineka Cipta, 1997), h.63.

<sup>5</sup> Lexy J. Moleong, *Metode Penelitian Kualitatif* (Bandung: Remaja Resdakarya, 2009), h. 186.

## F. *Teknik Analisis Data*

Analisis data dalam penelitian kualitatif, dilakukan pada saat pengumpulan data berlangsung, dan setelah selesai pengumpulan data dalam periode tertentu.<sup>6</sup> Miles and Huberman (1984), mengemukakan bahwa aktifitas dalam analisis data kualitatif dilakukan secara interaktif dan berlangsung secara terus menerus sampai tuntas, sehingga datanya sudah jenuh. Aktifitas dalam analisis data yaitu sebagai berikut :

### 1. *Data Reduction* (Reduksi Data)

Mereduksi data berarti merangkum, memilih hal-hal yang pokok, memfokuskan pada hal-hal yang penting, dicari tema dan pola serta membuang yang tidak perlu. Dengan demikian data yang telah direduksi akan memberikan gambaran yang lebih jelas dan mempermudah peneliti untuk melakukan pengumpulan data selanjutnya dan mencarinya bila diperlukan.

### 2. *Data Display* (Penyajian Data)

Yang paling sering digunakan untuk menyajikan data dalam penelitian kualitatif adalah dengan teks yang bersifat naratif. Dengan mendisplaykan data, maka akan memudahkan untuk memahami apa yang telah terjadi, merencanakan kerja selanjutnya berdasarkan apa yang telah dipahami tersebut.

---

<sup>6</sup> Sugiyono, *Metode Penelitian Bisnis* (Bandung: Alfabeta CV, 2013), h.430.

### 3. *Conclusion Drawing /Verification*

Kesimpulan dalam penelitian kualitatif mungkin dapat menjawab rumusan masalah yang dirumuskan sejak awal, tetapi mungkin juga tidak, karena seperti yang telah dikemukakan bahwa masalah dan rumusan masalah dalam penelitian dalam penelitian kualitatif masih bersifat sementara dan akan berkembang setelah peneliti berada di lapangan.

### **H. *Pengujian Keabsahan Data***

Dalam penelitian kualitatif, instrument utamanya adalah manusia karena itu yang diperiksa adalah keabsahan datanya<sup>7</sup>. Untuk menguji kredibilitas data penelitian, peneliti menggunakan teknik Triangulasi.

Teknik triangulasi data adalah menjangkau data dengan berbagai metode dan cara dengan menyilangkan informasi yang diperoleh agar data yang didapatkan lebih lengkap dan sesuai dengan yang diharapkan. Setelah mendapatkan data yang jenuh yaitu keterangan yang didapat dari sumber-sumber data telah sama maka data yang didapka lebih kredibel.

Sugiyono membedakan empat macam triangulasi diantaranya dengan memanfaatkan sumber artinya membandingkan dan mengecek balik derajat kepercayaan suatu informasi yang diperoleh melalui waktu dan alat yang berbeda

---

<sup>7</sup> Nusa Putra dan Ninin Dwi Lestari, *Penelitian Kualitatif* (Jakarta: Raja Grafindo, 2012), h.87.

dalam penelitian kualitatif. Adapun untuk mencapai kepercayaan itu , maka ditempuh langkah sebagai berikut:<sup>8</sup>

1. Membandingkan data hasil pengamatan dengan data wawancara
2. Membandingkan apa yang dikatakan orang didepan umum dengan yang dikatakan secara pribadi
3. Membandingkan apa yang dikatakan orang-orang tentang situasi penelitian apa yang dikatakan sepanjang waktu
4. Memebandingkan hasil wawancara dengan isi suatu dokumen yang berkaitan.

Jadi setelah penulis melakukan penelitian dengan menggunakan metode wawancara, observasi dan dokumentasi kemudian data hasil dari penelitian itu digabungkan sehingga saling melengkapi.

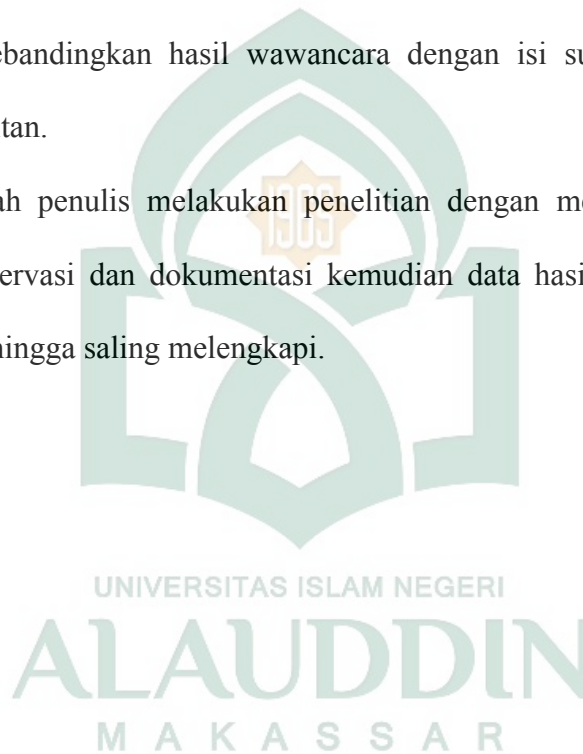

---

<sup>8</sup>“Triangulasi dan Keabsahan Data dalam Penelitian”, <http://goyangkarawang.com/2010/02/Triangulasi-dan-keabsahan-data-dalam-penelitian> (5 Februari 2015)



**BAB IV**  
**PERANAN BMT DALAM PEMBERDAYAAN**  
**EKONOMI BAGI PEREMPUAN**

***A. Profil BMT Kelompok Usaha Bersama Sejahtera 036 Makassar***

**1. Sejarah Singkat**

Berawal dari Program Sub Urban dari Dinas Sosial yang ingin memberi modal kerja berbentuk dana bergulir bagi kaum dhuafa yang berdomisili di empat Kelurahan di Kota Makassar. Salah satu syarat pencairan dana Program sub. Urban yaitu adanya Kelompok Usaha Bersama.

Pada saat itu Pihak Dinas Sosial menggandeng PINBUK sebagai Pendamping untuk pembentukan Lembaga Keuangan Mikro di setiap kelurahan terpilih. Oleh PINBUK diutuslah satu orang di setiap kelurahan terpilih, yaitu Muhammad Ramli di Kelurahan Maccini Gusung, Muhammad Saing di Kelurahan Karuwisi Utara, Afif Usman di Kelurahan Tammua, dan dan Arman Lantong di Kelurahan Buloa.

Para pendamping ditugaskan untuk bekerjasama dengan pihak kelurahan beserta masyarakatnya dalam mengupayakan berdirinya sebuah Lembaga Keuangan Mikro yang akan menjadi “Payung” bagi Kelompok-kelompok Usaha Bersama yang beranggotakan kaum dhuafa yang memiliki usaha.

Setelah rapat umum Kepala Kelurahan, Aparat Pemerintah dan tokoh-tokoh masyarakat, maka disepakatilah pendirian sebuah LKM berbasis syariah di setiap kelurahan, yaitu:

- a. LKM BMT KELOMPOK USAHA BERSAMA SEJAHTERA 033 di Kelurahan Buloa,
- b. LKM BMT KELOMPOK USAHA BERSAMA SEJAHTERA 034 di Kelurahan Tammua
- c. LKM BMT KELOMPOK USAHA BERSAMA SEJAHTERA 035 di Kelurahan Karuwisi Utara
- d. LKM BMT KELOMPOK USAHA BERSAMA SEJAHTERA 036 di Kelurahan Maccini Gusung

BMT Kelompok Usaha Bersama sejahtera unit 036 didirikan pada tanggal 3 desember 2004 tepatnya pada hari jumat bertempat di jalan mancini sawah no.80 kelurahan mancini gusung kec.makassar ,kota Makassar .Adapun produk-produk yang diluncurkan kepada masyarakat berupa simpanan wadi'ah mudharabah ,pendidikan ,qurban dan haji serta memberi pelayanan berupa pembiayaan modal kerja dan modal usaha .

BMT Kelompok Usaha Bersama Sejahtera 036 Makassar adalah lembaga usaha ekonomi (bisnis) milik masyarakat ( dari,oleh dan untuk masyarakat ) bercirikan :

- 1) Berorientasi bisnis yang di kelolah berdasarkan syari'ah secara professional ,mencari nilai tambah ekonomi serta laba bersama untuk anggota BMT Kelompok Usaha Bersama sejahtera .
- 2) Ditumbuhkan dari bawah oleh kelompok –kelompok kecil umat (barisan semut) berlandaskan peran serta ummat sekitar kantor dan lingkunganya .

- 3) Milik bersama masyarakat di lingkungan BMT Kelompok Usaha Bersama sejahtera unit 036 , bukan milik orang perorang (bukan pula milik menajer atau pengurus) .

## 2. Visi, Misi dan Struktur Organisasi

BMT Kelompok Usaha Bersama Sejahtera 036 Makassar memiliki visi, misi dan struktur organisasi dalam menjalankan kegiatan operasionalnya. Visi BMT Kelompok Usaha Bersama Sejahtera yaitu mewujudkan BMT Kelompok Usaha Bersama Sejahtera Unit 036 sebagai lembaga keuangan syariah yang kuat, bersahabat dan terpercaya dalam memberdayakan ekonomi umat, terutama dalam membantu kaum fakir miskin dalam meningkatkan usaha di kelurahan Maccini Gusung dan Kota Makassar pada khususnya dan Sulawesi Selatan pada umumnya.

Sedangkan misi dari BMT Kelompok Usaha Bersama 036 Makassar adalah mengajak umat untuk menitipkan sebagian dananya di BMT dengan rasa aman dan saling percaya, menyediakan pembiayaan syariah kepada anggota dalam upaya peningkatan kualitas ekonomi dan kualitas ibadah serta turut dalam pemberdayaan ekonomi umat, melakukan pembinaan dan konsultasi bisnis dalam upaya penguatan pertumbuhan usaha serta pembinaan keimanan dan wawasan keislaman terutama dalam perwujudan ekonomi syariah.

Pengurus BMT Kelompok Usaha Bersama sejahtera unit 036 adalah wakil anggota yang terpilih dalam rapat anggota untuk menjalankan fungsi pengawasan dan pembinaan pada manajer yang mengelola kegiatan usaha BMT Kelompok Usaha Bersama sejahtera unit 036. Manajer dan pengelola BMT Kelompok Usaha Bersama sejahtera unit 036 adalah pengelola yang profesional dan direkrut melalui pelatihan dan di gaji dari hasil usaha / keuntungan BMT Kelompok Usaha Bersama sejahtera unit 036 dan melaksanakan program kerja BMT Kelompok Usaha Bersama sejahtera unit 036 yang ditetapkan oleh ketua pengurus.

Adapun struktur organisasi pada BMT Kelompok Usaha Bersama Sejahtera 036 Makassar terdiri dari Pengurus, Dewan Pengawas dan Pengelola. Pengurus terdiri dari ketua pengurus, sekretaris dan bendahara sedangkan pengelola terdiri dari manajer umum, kasir/teller, penggalangan dana, manajer pembukuan dan administrasi serta kolektor.

### **3. Produk dan Layanan**

Produk BMT Kelompok Usaha Bersama Sejahtera 036 Makassar terdiri dari dua bentuk. *Pertama* produk penghimpunan dana (*Funding*) melalui simpana yang menggunakan prinsip wadiah dan yang *kedua* adalah produk penyaluran dana (*Lending*) melalui pembiayaan yang terdiri dari bagi hasil dan jual beli dengan mark up. Untuk layanan, BMT Kelompok Usaha Bersama Sejahtera 036 Makassar menyediakan layanan pembayaran listrik.

#### **a. Simpanan**

Tabungan atau simpanan dapat diartikan sebagai titipan murni dari orang atau badan usaha kepada pihak BMT. Jenis-jenis tabungan atau simpanan adalah sebagai berikut:

1) Tabungan Mandiri Sejahtera (TAMARA)

Simpanan biasa yang dapat diambil sewaktu-waktu

2) Tabungan Pendidikan Anak (TADIKA)

Simpanan yang dikhususkan untuk persiapan pendidikan anak

3) Tabungan Idul Fitri (TADURI)

Simpanan yang dikhususkan untuk persiapan Idul Fitri. Penarikan dilakukan satu kali menjelang idul fitri.

4) Tabungan Aqiqah (TAQIQ)

Simpanan yang dikhususkan untuk persiapan Aqiqah

5) Tabungan Qurban

Simpanan yang dikhususkan untuk persiapan kurban / Idul Adha

6) Tabungan Berjangka (TAJAKA)

Simpanan yang mempunyai jangka waktu simpan yaitu 3, 6, 12 bulan. Simpanan ini merupakan tabungan / investasi dengan menggunakan prinsip mudharabah mutlaqah yang penarikannya dapat dilakukan sesuai dengan jangka waktu yang ditentukan.

7) Bungkesmas

Bungkesmas merupakan tabungan plus asuransi kesehatan dan kecelakaan yang didesain khusus untuk Koperasi, BMT, LKM

dan atau lembaga keuangan sejenis. Dalam hal ini BMT Kelompok Usaha Bersama Sejahtera 036 Makassar bekerja sama dengan penyedia Bungkesmas untuk ditawarkan kepada anggota.

b. Pembiayaan

Pola pembiayaan terdiri dari bagi hasil dan jual beli dengan mark up antara lain sebagai berikut :

1) Bagi Hasil

Bagi hasil dilakukan antara BMT KELOMPOK USAHA BERSAMA Sejahtera 036 dengan pengelola dana dan antara BMT KELOMPOK USAHA BERSAMA Sejahtera 036 dengan penyedia dana (penyimpan/penabung). Bagi hasil ini dibedakan atas:

- a) Musyarakah, adalah suatu perkongsian antara dua pihak atau lebih dalam suatu proyek dimana masing-masing pihak berhak atas segala keuntungan dan bertanggung jawab atas segala kerugian yang terjadi sesuai dengan penyertaan-nya masing-masing.
- b) Mudharabah, adalah perkongsian antara dua pihak dimana pihak pertama (shahib al amal/BMT KELOMPOK USAHA BERSAMA Sejahtera 036) menyediakan dana dan pihak kedua (mudharib) bertanggung jawab atas pengelolaan usaha. Keuntungan dibagikan sesuai dengan rasio laba yang telah disepakati bersama terlebih dahulu di depan. Manakala rugi,

shahib al amal/BMT KELOMPOK USAHA BERSAMA Sejahtera 036 akan kehilangan sebagian imbalan dari kerja keras dan manajerial skill selama proyek berlangsung.

- c) Muzaraah, adalah Pembiayaan yg dilakukan oleh BMT KELOMPOK USAHA BERSAMA Sejahtera 036 dengan memberikan satu lahan kepada si penggarap untuk ditanami dan dipelihara dengan imbalan bagian tertentu (prosentase) dari hasil panen.
- d) Wusaqot, adalah bentuk yang lebih sederhana dari muzara'ah dimana BMT KELOMPOK USAHA BERSAMA Sejahtera 036 memberikan tanggung jawab kepada si penggarap atas penyiraman dan pemeliharaan. Sebagai imbalan, si penggarap berhak atas rasio tertentu dari hasil panen.

## 2) Jual Beli dengan Mark Up ( Keuntungan )

Jual beli dengan mark up merupakan tata cara jual beli yang dalam pelaksanaan-nya, BMT KELOMPOK USAHA BERSAMA Sejahtera 036 mengangkat nasabah sebagai agen (yang diberi kuasa) melakukan pembelian barang atas nama BMT KELOMPOK USAHA BERSAMA Sejahtera 036, kemudian BMT KELOMPOK USAHA BERSAMA Sejahtera 036 bertindak sebagai penjual kepada nasabah dengan harga sejumlah harga beli tambah keuntungan bagi BMT KELOMPOK USAHA BERSAMA Sejahtera 036 atau sering disebut margin/mark up.

Keuntungan yang diperoleh BMT KELOMPOK USAHA BERSAMA Sejahtera 036 akan dibagi kepada penyedia dan penyimpan dana. Jenis-jenisnya adalah:

- a) Murabahah, adalah akad jual beli barang antara anggota pembiayaan dengan BMT Kelompok Usaha Bersama Sejahtera 036 Makassar dengan menyatakan harga peroleh ( harga beli ) ditambah keuntungan atau margin yang disepakati dua belah pihak. BMT membelikan barang – barang yang dibutuhkan anggota atas nama BMT. Lalu barang tersebut kepada anggota pembiayaan dengan harga pokok ditambah dengan keuntungan yang diketahui dan disepakati bersama dan diangsur dalam jangka waktu tertentu.
- b) Bai Bitsaman Ajil (BBA), adalah proses jual beli antara BMT Kelompok Usaha Bersama Sejahtera 036 dengan nasabah, dimana pembayaran dilakukan secara bersamaan dengan penyerahan barang.
- c) Bai As Salam, proses jual beli antara anggota pembiayaan dengan BMT dimana pembayaran dilakukan terlebih dahulu dan penyerahan barang dilakukan kemudian.
- d) Al Istishna, adalah kontrak order yang ditandatangani bersamaan antara pemesan dengan produsen untuk



pembuatan jenis barang tertentu dan pembayarannya dapat diangsur dikemudian hari..

- e) Bai Ut Takjiri, adakah suatu kontrak sewa antara BMT KELOMPOK USAHA BERSAMA Sejahtera 036 yang diakhiri dengan penjualan. Dalam kontrak ini pembayaran sewa telah diperhitungkan sedemikian rupa sehingga padanya merupakan pembelian terhadap barang secara berangsur.

## **B. Kinerja BMT Kelompok Usaha Bersama Sejahtera 036 Makassar**

### **1. Perkembangan Anggota**

Selama 11 tahun berkiprah, BMT Kelompok Usaha Bersama Sejahtera 036 Makassar memiliki anggota penabung sebanyak 1708 orang, anggota pembiayaan sebanyak 3459 orang dan membina 30 Kelompok Usaha Bersama (KELOMPOK USAHA BERSAMA) pada tahun 2014. Perkembangan anggota BMT dilihat pada table berikut :

**Tabel 4.1**  
UNIVERSITAS ISLAM NEGERI  
**Perkembangan jumlah anggota BMT Kelompok Usaha Bersama**  
**Sejahter 036 Makassar**

Uraian	2011	2012	2013	2014
Anggota pembiayaan	<b>1.016</b>	<b>2.870</b>	<b>3.151</b>	<b>3,459</b>
Anggota penabung	<b>1.095</b>	<b>1.962</b>	<b>1.960</b>	<b>1.708</b>

Sumber : Data Primer BMT Kelompok Usaha Bersama Sejahtera 036

Makassar

Perkembangan nasabah yang signifikan dari tahun-tahun ketahun menjadi peluang bagi BMT dalam memberdayakan masyarakat khususnya perempuan. Tingginya kesadaran masyarakat untuk memanfaatkan kehadiran lembaga keuangan dalam hal ini BMT menunjukkan bahwa masyarakat memiliki keinginan dan potensi untuk meningkatkan taraf ekonominya.

Selain melayani nasabah per individu BMT Kelompok Usaha Bersama Sejahtera 036 Makassar juga membina Kelompok Usaha Bersama yaitu kelompok usaha dari pengusaha-pengusaha mikro anggota BMT Kelompok Usaha Bersama Sejahtera Unit 036 Makassar berdasarkan jenis usaha, tempat usaha atau tempat tinggal dalam rangka menumbuh kembangkan kualitas usaha anggota baru.

BMT Kelompok Usaha Bersama Sejahtera membina sebanyak 30 Kelompok yang masing-masing diberikan pembiayaan untuk modal usaha. Jumlah kelompok usaha ini terus meningkat seiring dengan *progressnya* yang baik dimana pada awal pembentukannya hanya terdiri dari 15 kelompok usaha

## **2. Kinerja Keuangan**

Dengan frekuensi sekitar 150 kali transaksi setiap hari baik itu transaksi pembiayaan maupun transaksi tabungan menunjukkan aktifitas yang berjalan efektif dalam BMT Kelompok Usaha Bersama Sejahtera 036

Makassar. Sebanyak 90% dari total penghimpunan dana diperoleh dari Tabungan dengan akad wadiah dan sebanyak 90,42% dari total penyaluran dana bersumber dari pembiayaan modal kerja ( murabahah )

Aset BMT Kelompok Usaha Bersama Sejahtera meningkat hingga mencapai 1,7 milyar pada tahun 2014. Peningkatan ini diikuti pula dengan laba bersih sebesar Rp. 10.185.000 atau sebanyak 52% dari laba tahun sebelumnya.

Penghimpunan dana berasal dari anggota dan lembaga. Selain itu Kelompok Usaha yang dibina oleh pihak BMT juga turut mendukung kualitas kinerja keuangan BMT yang setiap minggunya kelompok-kelompok usaha tersebut berkumpul untuk melakukan transaksi pembayaran angsuran pembiayaan yang difasilitasi oleh salah seorang pihak dari BMT.

### **C. *Prosedur Pembiayaan***

Ada dua macam pembiayaan dari BMT Kelompok Usaha Bersama Sejahtera 036 Makassar yaitu pembiayaan yang bersifat konsumtif dan produktif. Adapun dua macam pembiayaan yang diberikan BMT Kelompok Usaha Bersama Sejahtera 036 kepada anggotanya adalah sebagai berikut :

1. Pembiayaan konsumtif, yaitu pembiayaan yang diperlukan oleh pengguna dana untuk memenuhi kebutuhan konsumsi dan akan habis dipakai untuk memenuhi kebutuhan tersebut.
2. Pembiayaan modal kerja, yaitu pembiayaan untuk memenuhi kebutuhan : penigkatan produksi, baik secara kuantitatif ataupun

kualitatif dan untuk keperluan perdagangan atau peningkatan *utility of place* dari suatu barang.

Sebelum memberikan pembiayaan pihak BMT akan melakukan serangkaian prosedur yang pertama adalah melengkapi berkas permohonan pembiayaan pada BMT Kelompok Usaha Bersama Sejahtera 036 Makassar. Adapun syarat-syarat bagi pemohon pembiayaan tergolong mudah, tidak ada perbedaan antar laki-laki dan perempuan. Syarat-syarat mengajukan pembiayaan yaitu :

1. Telah menjadi mitra BMT
2. Mengisi formulir permohonan pembiayaan.
3. Foto copy KTP suami / istri dan foto copy KK yang masih berlaku.
4. Foto copy Buku Nikah
5. Foto copy rekening listrik tiga bulan terakhir
6. Pas foto suami / istri ukuran 3x4 ( 2 lembar )

. Ketika melakukan tinjauan ke lapangan untuk menghindari terjadinya kredit macet, perlu dilakukan analisis kelayakan pembiayaan adapun beberapa pendekatan yang digunakan BMT, yaitu :

a. Pendekatan Karakter

Pendekatan ini merupakan pendekatan data tentang kepribadian dari calon anggota pembiayaan seperti sifat, kebiasaan, cara hidup, keadaan dan latar belakang keluarganya ( *personal guaranteed* ). Karakter ini

untuk mengetahui apakah nantinya calon anggota ini jujur dan berusaha untuk memenuhi kewajibannya.

b. Pendekatan Kelayakan Usaha

Pendekatan ini melihat kemampuan calon anggota dalam mengelola usahanya baik dari segi pendidikan, pengalaman, dan bagaimana cara mengatasi masalah ketika menjalankan usahanya. Pendekatan ini dijadikan sebagai tolak ukur dari *ability to pay* kemampuan dalam membayar.

c. Pendekatan Collateral

Pendekatan collateral yaitu adanya jaminan yang memungkinkan untuk disita apabila ternyata calon nasabah benar-benar tidak bisa memenuhi kewajibannya

d. Pendekatan Titik Kritis

Pembiayaan yang diberikan juga perlu mempertimbangkan kondisi ekonomi yang dikaitkan dengan prospek usaha calon nasabah. Ada suatu usaha yang sangat bergantung pada kondisi perekonomian, oleh karena itu perlu mengaitkan kondisi ekonomi dengan usaha calon nasabah.

**D. Data Anggota BMT**

Seiring perkembangan jumlah nasabah yang terlihat pada BMT Kelompok Usaha Bersama Sejahtera 036 Makassar, begitu pula pada

perkembangan kelompok usaha yang dibina. Berikut adalah data jumlah anggota pada tiap-tiap kelompok usaha yang dibina oleh BMT tahun 2014 :

**Tabel 4.2**

**Jumlah Anggota Kelompok Usaha Bersama Binaan BMT Kelompok  
Usaha Bersama Sejahtera 036 Makassar**

No	Nama Kelompok	Jenis Usaha	Jumlah Orang	
			L	P
1	Ridha Sejahtera 01	Klontong, Penjual Gorengan	0	7
2	Ridha Sejahtera 02	Klontong, Jual Pecah Belah	0	6
3	Ridha Sejahtera 03	Klontong, Kuliner	0	7
4	Ridha Sejahtera 04	Klontong	0	6
5	Ridha Sejahtera 05	Klontong, Jual Rempah, Jual Asam	1	7
6	Ridha Sejahtera 06	Klontong	0	8
7	Ridha Sejahtera 07	Klontong, Jual Pakaian cicil, Penjahit	1	8
8	Ridha Sejahtera 08	Klontong, Jual Rempah rempah	1	8
9	Ridha Sejahtera 09	Klontong, Cathering, Kue-kue, Makanan Jadi	0	10
10	Ridha Sejahtera 10	Klontong, Kredit Pakaian	0	5
11	Ridha Sejahtera 11	Klontong	0	7
12	Ridha Sejahtera 12	Klontong	2	4
13	Ridha Sejahtera 13	Klontong, Jualan Rempah	1	8
14	Ridha Sejahtera 14	Klontong, Jualan Rempah	0	6
15	Ridha Sejahtera 15	Klontong, Kredit Pakaian	0	7
16	Ridha Sejahtera 16	Klontong, Makanan Jadi, Jual Barang Pecah-Belah, Pengrajin Kaca	1	9
17	Ridha Sejahtera 17	Klontong	1	6
18	Ridha Sejahtera 18	Klontong, rias pengantin gorengan .	0	9
19	Ridha Sejahtera 19	Klontong gorengan	0	6
20	Ridha Sejahtera 20	Klontong	0	6
21	Ridha Sejahtera 21	Klontong, alat-alat motor second .	1	6
22	Ridha Sejahtera 22	Klontong	0	6
23	Ridha Sejahtera 23	Klontong, Penjahit	1	8

24	Ridha Sejahtera 24	Klontong	1	7
25	Ridha Sejahtera 25	Klontong, Pengrajin Kaca	1	6
26	Ridha Sejahtera 26	Klontong	1	8
27	Ridha Sejahtera 27	Klontong, Jual Makanan jadi	0	6
28	Ridha Sejahtera 28	Klontong, Gorengan	2	10
29	Ridha Sejahtera 29	Klontong, Pengrajin Kaca	1	9
30	Ridha Sejahtera 30	Klontong, Penjahit	1	8
TOTAL			17	214

Sumber : Data Primer BMT Kelompok Usaha Bersama Sejahtera 036

#### Makassar

Berdasarkan data diatas, terlihat bahwa BMT Kelompok Usaha Bersama Sejahtera 036 Makassar memiliki jauh lebih banyak anggota perempuan sebanyak 214 orang yaitu 92,6% dari total seluruh anggota yang bergabung dalam kelompok usaha yang dibina BMT dibandingkan dengan jumlah anggota laki-laki. Selain itu anggota pembiayaan maupun tabungan yang bersifat perorangan juga lebih di dominasi kaum perempuan dibandingkan dengan laki-laki.

Jika dikaitkan kembali terhadap indikator pemberdayaan keterlibatan banyak kaum perempuan pada kelompok usaha menunjukkan mereka memiliki ketertarikan untuk mengembangkan diri dalam aspek ekonomi. terlebih jika merujuk pada jenis-jenis usaha yang dijalankan mayoritas adalah jenis usaha yang dapat dilakukan dirumah atau tidak sampai membuat mereka mengabaikan urusan rumah tangga.

Data dan penjelasan diatas tidak serta merta dapat menyimpulkan bahwa BMT telah cukup banyak berperan dalam memberdayakan ekonomi anggota perempuannya. Akan tetapi perlu di lakukan penelitian lebih lanjut

mengenai kondisi para anggota perempuan baik itu yang mengambil pembiayaan pribadi maupun yang bergabung dalam kelompok usaha binaan BMT setelah mendapatkan pembiayaan, terlepas dari jenis pembiayaan apa yang diambil. Apakah pembiayaan ini telah banyak berperan dalam memberdayakan perempuan atau sebaliknya.

Untuk itu, penulis melakukan wawancara dengan beberapa anggota perempuan yang telah mengambil pembiayaan pada BMT Kelompok Usaha Bersama Sejahtera 036 Makassar. wawancara dilakukan dengan mengunjungi langsung anggota BMT.

#### **E. Deskripsi Responden dan Pola Pembiayaan yang Diajukan**

Pada penelitian ini peneliti melakukan wawancara dengan beberapa anggota pembiayaan perempuan yang telah merasakan dampak dari pembiayaan yang diberikan BMT Kelompok Usaha Bersama Sejahtera Makassar. Dengan metode ini penulis berusaha mengkaji peranan BMT yang sebenarnya terhadap pemberdayaan ekonomi kaum perempuan.

Dari segi status identitas rata-rata responden yang diwawancarai telah menikah dibandingkan dengan responden yang berstatus masih lajang, ini menandakan bahwa kebutuhan perempuan yang telah menikah lebih kompleks dibandingkan dengan perempuan yang masih lajang. Adapun kebutuhan itu baik yang bersifat konsumtif maupun yang bersifat produksi (modal usaha) tidak bisa mereka penuhi sendiri atau tidak selalu hanya mengandalkan penghasilan suami maka dari itu mereka mengambil pembiayaan di BMT.



Sedangkan dari segi usia dominan responden adalah mereka yang berada pada usia produktif yaitu 25 sampai 40 tahun meski tidak pula sedikit nasabah pada BMT yang telah berusia diatas 40 tahun. Adapun jika dilihat dari identitas pekerjaan, mayoritas responden bekerja sebagai wiraswasta, hal ini menunjukkan bahwa perempuan tidak hanya bisa mengurus rumah tangga, tapi juga mampu menambah pendapatan keluarga. Responden yang mempunyai usaha sendiri ini kebanyakan membuka usaha seperti berdagang atau membuka warung kecil-kecilan di rumah. Sehingga tugas utamanya dalam mengurus rumah tangga dapat berjalan dengan baik.

Adapun pola pembiayaan yang muncul pada pembiayaan BMT Kelompok Usaha Bersama Sejahtera 036 Makassar meliputi jumlah pembiayaan, cara pembiayaan dan jangka waktu pembiayaan. Jumlah pembiayaan yang diberikan BMT dimulai dari Rp. 500.000 hingga Rp 20.000.000. Jumlah pembiayaan yang diambil dari tiap-tiap anggota berbeda tergantung kebutuhan.

Ibu Samriani ( 45 tahun ), membuka usaha dengan menjual gorengan, telah menjadi anggota sejak awal BMT didirikan, berikut penuturannya :

*“Saya dulu bingung mau cari tambahan modal dari mana, saya juga tidak mau berurusan dengan rentenir, tapi setelah ada BMT yang dapat memberikan pembiayaan saya jadi terbantu. Awalnya cuma minjam Rp. 500.000 tapi terus bertambah seiring majunya usaha saya.”<sup>1</sup>*

Banyaknya jumlah pembiayaan yang diambil oleh nasabah tergantung pada kelancaran usaha yang dijalankannya dari waktu ke waktu. Perempuan yang

---

<sup>1</sup> Samriani ( 45 tahun ), Anggota BMT Kelompok Usaha Bersama Sejahtera Makassar, Wawancara, Makassar, 7 Mei 2015.

mampu mengelola usahanya dengan baik memiliki kemungkinan untuk meningkatkan pendapatannya sehingga mampu menambah jumlah pengambilan pembiayaan pada BMT.

Cara pembayaran yang dilakukan terbilang tidak menyulitkan anggota, BMT memberikan pilihan yaitu pembayaran dilakukan langsung ke BMT atau pembayaran dijemput oleh pihak BMT. Namun melihat dari kebanyakan profesi anggota pembiayaan adalah pedagang maka pembayaran dilakukan dengan cara dijemput. Selain mencerminkan kemudahan dan fleksibilitas BMT sebagai lembaga keuangan hal ini juga memudahkan pihak BMT untuk mengontrol perkembangan usaha anggotanya.

Mengenai jangka waktu pembayaran minimal 1 bulan dan maksimal 1 tahun, hal ini tetap disesuaikan dengan kemampuan tiap –tiap anggota pembiayaan. Kebanyakan responden memilih jangka waktu 12 minggu atau 3 bulan dalam mengambil pembiayaan.

**F. *Kondisi Ekonomi Perempuan Sebelum dan Setelah Mendapat Pembiayaan***

Strategi untuk memperbaiki perekonomian kaum perempuan bersama akan meningkatkan kesejahteraan masyarakat secara keseluruhan. Sebab kaum perempuan memiliki dua peran sekaligus . selain untuk kepentingan dirinya anggota keluarga yang lain juga akan ikut merasakan .

Usaha untuk memberdayakan perempuan melalui pemberian pembiayaan dan pembinaan kelompok usaha diharapkan menjadi jembatan untuk memperbaiki kehidupan yang layak dan sejahtera. Peran aktif kaum perempuan dalam berbagai bidang , terutama di sector ekonomi juga akan

mampu meningkatkan kualitas sumber daya manusia yang mandiri dengan masa depan yang baik.

Untuk mengetahui perubahan kondisi ekonomi perempuan sebelum dan sesudah mendapat pembiayaan dari BMT KKelompok Usaha Bersama Sejahtera 036 Makassar, terlebih dahulu kita harus mengetahui penggunaan pembiayaan oleh anggota perempuan ini.

Dari wawancara yang dilakukan terhadap responden perempuan yang mengambil pembiayaan mayoritas mereka menggunakannya sebagai tambahan modal usaha meski ada sebagian kecil yang menggunakannya untuk keperluan pendidikan anak dan renovasi rumah. Ini menunjukkan bahwa tingkat keinginan perempuan untuk mandiri cukup tinggi, dan tidak hanya bergantung sepenuhnya pada penghasilan suami.

Para responden juga mengaku menggunakan dana pembiayaan sesuai dengan tujuannya. Ketika di beri pertanyaan tentang kondisi perekonomian sebelum dan sesudah mendapat pembiayaan dari BMT, masing-masing responden memiliki jawaban yang berbeda-beda. Akan tetapi jawaban-jawaban mereka merujuk pada satu kesimpulan bahwa dengan memperoleh pembiayaan dari BMT para anggota perempuan penerima pembiayaan ini dapat memenuhi kebutuhan sehari-hari dan menjadi lebih mandiri. Pada umumnya dana pembiayaan digunakan untuk penambahan modal, stok barang maupun keperluan yang sifatnya konsumtif.

Ibu Hasiah (60 tahun) mengatakan bahwa setelah menerima pembiayaan dari BMT dirinya lebih mandiri, apalagi sejak suaminya

meninggal maka kebutuhan sehari-hari menjadi tanggungannya sendiri. Ia yang tadinya hanya ibu rumah tangga biasa semenjak menjadi anggota BMT dan mengambil pembiayaan ia dapat memulai membuka usaha dengan berdagang pakaian bekas.<sup>2</sup>

Selain itu, Ibu Nasiah ( 62 tahun ) yang berjualan nasi setiap hari menyatakan bahwa sejak mengambil pembiayaan, modalnya terus bertambah, bahkan kini dia tidak hanya berjualan nasi saja tapi juga berjualan kue yang ditiptkan di warung-warung sekitar rumahnya.

*“Saya sudah lama menjadi nasabah BMT Kelompok Usaha Bersama, dari pinjaman yang diberikan BMT saya berjualan nasi setiap pagi, Alhamdulillah sekarang saya juga mampu berjualan kue dengan keuntungan yang diperoleh.”<sup>3</sup>*

Hal yang sama juga diungkapkan oleh ibu Nurliati ( 46 tahun ) yang memiliki usaha toko kelontong, sudah beberapa kali mengambil pembiayaan jangka pendek untuk menambah stok barang. Tetapi dirinya mengakui pembiayaan dari BMT sudah banyak membantu kelancaran usahanya.

*“Berjualan itu tidak selalu ramai, kadang-kadang juga sepi, jadi saya ambil pinjaman untuk tambah stok barang jualan, lagipula dibayarnya setiap minggu, telat beberapa hari juga BMT masih bisa mengerti.”<sup>4</sup>*

Responden lain mengutarakan hal yang serupa ketika ditanya tentang kondisi perekonomian keluarganya setelah mendapatkan pembiayaan dari BMT . Hampir keseluruhan menjawab bahwa kondisi perekonomiannya lebih

---

<sup>2</sup> Hasiah ( 60 tahun ), Anggota BMT Kelompok Usaha Bersama Sejahtera Makassar, Wawancara, Makassar, 7 Mei 2015.

<sup>3</sup> Nasiah ( 62 tahun ), Anggota BMT Kelompok Usaha Bersama Sejahtera Makassar, Wawancara, Makassar, 7 Mei 2015.

<sup>4</sup> Nurliati ( 42 tahun ), Anggota BMT Kelompok Usaha Bersama Sejahtera Makassar, Wawancara, Makassar, 8 Mei 2015.

baik dari sebelumnya , bahkan sudah mengalami kemajuan yang signifikan, seperti ibu Herawati ( 40 tahun ) yang baru saja membeli sebuah motor karena usahanya mengalami kemajuan. Namun adapula yang mengeluh karena merasa terbebani dengan angsuran tiap bulannya karena usahanya yang sedang menurun, tapi tidak dikatakan bahwa pembiayaan dari BMT tidak berdampak sama sekali. Hal ini dialami oleh ibu Salmiati ( 35 tahun ) seperti penuturannya :

*“Suami saya belum punya pekerjaan tetap jadi saya juga harus membantu memenuhi kebutuhan keluarga. Saya terima jahitan baju dari orang-orang. Belakangan pesanan jahitan sedang berkurang jadi pemasukan keluarga serba pas-pasan. Saya jadi sering terlambat membayar angsuran tapi untungnya orang BMT nya masih bisa memaklumi.”<sup>5</sup>*

#### **G. Analisa Perananan BMT terhadap Pemberdayaan Ekonomi Perempuan**

Partisipasi perempuan merupakan hal yang sangat penting dalam pembangunan berbasis pemberdayaan yang notabene juga mencapai tujuan pembangunan. Upaya pengembangan usaha yang difasilitasi oleh BMT melalui pembiayaan dan pembinaan kelompok usaha menjadi keniscayaan karena perempuan menghadapi kendala-kendala tertentu yang dikenal dengan istilah *“triple burden of woman”* .

Tiga peran yang disandang perempuan, yaitu ketika mereka diminta untuk melaksanakan fungsi reproduksi, produksi, sekaligus fungsi sosial dimasyarakat pada waktu yang bersamaan, dan menyebabkan kesempatan perempuan untuk memanfaatkan peluang ekonomi menjadi sangat terbatas.

---

<sup>5</sup> Salmiati (35 tahun ), Anggota BMT Kelompok Usaha Bersama Sejahtera Makassar, *Wawancara*, Makassar, 8 Mei 2015.

Kalangan ibu rumah tangga dengan kondisi ekonomi yang lemah dan tingkat pendidikan yang rendah juga menemukan kesulitan akses yang terbatas dalam mendapatkan layanan modal dari lembaga keuangan besar seperti Bank dan BPRS karena memerlukan persyaratan administrasi yang rumit dan menyulitkan.

Setelah menguraikan tentang kondisi ekonomi para responden sebelum dan sesudah mendapat pembiayaan dari BMT, penulis selanjutnya hendak menganalisa tentang peranan BMT terhadap memberdayakan ekonomi perempuan dengan menggunakan beberapa tolak ukur.

Yang pertama adalah dari segi inisiatif anggota dalam mengambil pembiayaan. Keinginan tersebut bisa saja muncul dari diri sendiri, suami, orang tua bahkan tetangga. Dari hasil wawancara yang telah dilakukan terhadap beberapa responden dominan menjawab mengambil pembiayaan atas inisiatif diri sendiri, meski ada pula yang menjawab inisiatifnya atas saran suami.

Ini menunjukkan bahwa kaum perempuan sudah memiliki kesadaran yang tinggi dalam membantu perekonomian keluarga. Selain itu inisiatif muncul untuk merencanakan keuangan keluarga dan memecahkan permasalahan yang timbul dalam kehidupan ekonomi keluarganya. Dengan tingginya inisiatif diri sendiri dari anggota ini diharapkan perempuan lebih mandiri dan dapat terlibat aktif bersama suami dalam pengambilan keputusan dalam rumah tangga.

Selanjutnya adalah bagaimana kemampuan responden dalam mengelola keuangan setelah mengambil pembiayaan dari BMT, apakah sama seperti sebelumnya atau mengalami peningkatan. Karena sebagai mana kita ketahui bahwa problem dasar keuangan memanglah sering menjadi permasalahan utama didalam kehidupan sehari-hari terutama bagi yang telah berkeluarga. Oleh karena itu BMT akan melatih dan membiasakan anggotanya untuk mengelola keuangan dengan baik dan hal ini merupakan peranan BMT secara tidak langsung terhadap pemberdayaan ekonomi perempuan.

Sebagian dari anggota mengatakan pengelolaan keuangan keluarganya menjadi lebih rapi dari sebelumnya karena mereka harus pandai-pandai menyisihkan uang untuk membayar angsuran tiap bulannya. Sebagian lagi menyatakan bahwa tidak ada perbedaan dengan sebelumnya karena sebelumnya mereka telah terbiasa mencatat pendapatan dan pengeluaran dari usahanya.

Untuk menganalisa peranan BMT dalam memberdayakan ekonomi perempuan, penulis menanyakan lebih dalam lagi tentang kemampuan responden dalam memenuhi kebutuhan pokok, kebutuhan pribadi dan kebutuhan anak hal ini untuk mengetahui ketergantungan responden terhadap suaminya. Berikut penuturan ibu Rahma ( 31 tahun ) :

*“Setelah saya buka warung dirumah sendiri ketika saya atau anak ada kebutuhan saya tidak harus menunggu pemberian suami. Saya juga sering bertukar pikiran dengan suami dalam berbagai hal.”<sup>6</sup>*

---

<sup>6</sup> Rahma (31 tahun ), Anggota BMT Kelompok Usaha Bersama Sejahtera Makassar, Wawancara, Makassar, 8 Mei 2015.

Terlihat jelas bahwa berdasarkan salah satu kutipan wawancara di atas bahwa responden sudah mampu membantu memenuhi kebutuhan harian dan menjadi lebih mandiri sehingga dapat disimpulkan bahwa mereka telah terberdayakan. Selain itu para responden juga sudah berani mengutarakan pendapat dalam pengambilan keputusan dalam rumah tangga.

#### **H. Upaya-Upaya BMT dalam Memberdayakan Ekonomi Perempuan**

Dari uraian sebelumnya telah dibahas mengenai banyak kaum perempuan yang mengambil pembiayaan di BMT secara tidak langsung telah diberdayakan, selanjutnya bagaimana upaya dari pihak BMT Kelompok Usaha Bersama Sejahtera 036 Makassar. Ibu Nurhidayanti, S.Pi selaku Manajer Umum menanggapi hal ini, ia menyatakan bahwa program khusus pemberdayaan perempuan bukan hal yang mustahil untuk diwujudkan namun tidak pula mudah. Lebih lanjut ia mengatakan meski belum memfokuskan kearah pemberdayaan perempuan tapi sudah ada pemikiran dan rencana kedepannya. Berikut penuturannya :

*“Sebenarnya sudah ada rencana sejak lama hanya kita terkendala di modal karena untuk usaha BMT ini kita mengejar pendapatan sementara untuk program pemberdayaan ada dana khusus yang tidak kita target kepada pendapatan. Lagi pula dalam memberikan pembiayaan kami tidak membedakan perempuan dan laki-laki dalam menentukan layak atau tidaknya menerima pembiayaan. Namun pada kenyataannya anggota pembiayaan baik pribadi maupun yang bergabung pada kelompok usaha binaan BMT ini kebanyakan adalah kaum perempuan. Memang, membuat program khusus untuk memberdayakan perempuan bukanlah pekerjaan mudah, namun dengan visi dan misi kami saya rasa pemberdayaan perempuan sudah*



*termsuk didalamnya.Kami juga rutin melakukan pengajian sebagai sarana silaturahmi dengan anggota BMT”<sup>7</sup>*

Berdasarkan Analisa diatas terungkap bahwa BMT telah berperan dalam memberdayakan ekonomi perempuan secara tidak langsung namun butuh tindak lanjut dari pihak BMT itu sendiri yaitu mengupayakan suatu program khusus pemberdayaan ekonomi perempuan agar tujuan untuk meningkatkan perekonomian keluarga demi kesejahteraan dapat terwujud.

Memberdayakan kaum perempuan bukanlah hal yang sulit jika dukungan dari berbagai pihak berdatangan. Lembaga keuangan mikro seperti BMT ini memiliki peluang besar dalam memajukan perekonomian masyarakat golongan ekonomi menengah kebawah apalagi kaum perempuan.

Namun masih terdapat kendala-kendala yang dihadapi oleh BMT dalam proses mewujudkannya baik dari segi kualitas sumberdaya BMT tersebut ataupun sosialisasi dimasyarakat. Selain itu berbicara mengenai kemampuan perempuan yang terkadang masih dianggap sebelah mata dalam tingkatan stratifikasi sosial perempuan sehingga untuk berkembang terkadang ditemui kesulitan karena berpegang pada aspek budaya yang sebagian besar di anut oleh masyarakat.

Dalam mengatasi kendala tersebut untuk melancarkan upaya untuk memberdayakan ekonomi perempuan maka BMT menerapkan beberapa prinsip sebagai berikut :

---

<sup>7</sup> Nurhidayanti (42 tahun ), Manajer Umum BMT Kelompok Usaha Bersama Sejahtera 036 Makassar, *Wawancara*, Makassar, 6 Mei 2015.

1. Prinsip kehati-hatian (*prudential principle*) dalam melaksanakan kegiatannya, terutama dalam pemberian pembiayaan kepada masyarakat.
2. Prinsip mengenal nasabah (*know your customer principle*), hal ini lebih menekankan aspek karakter nasabah.
3. Secara internal perlu menerapkan prinsip-prinsip *Good Corporate Governance*, yang meliputi *transparency, accountability, responsibility, independency, and fairness*.

Keberhasilan BMT dalam melaksanakan kegiatan pembiayaan akan mempermudah pihak BMT untuk memberdayakan anggotanya dalam hal ini perempuan. Selain itu BMT juga memperluas jaringan kerjasama dengan menjalin kerjasama dengan BMT lain, Bank Syariah, Pemerintah, dan siapa saja yang memiliki minat dalam rangka mengembangkan sistem ekonomi Islam dalam memberdayakan kehidupan ekonomi masyarakat.

## BAB V

### PENUTUP

#### A. Kesimpulan

Berdasarkan pembahasan yang diuraikan pada bab sebelumnya dan dari penelitian yang telah dilakukan mengenai peranan BMT dalam pemberdayaan ekonomi bagi perempuan dapat ditarik kesimpulan sebagai berikut :

1. Dalam penggunaan dana pembiayaan oleh anggota perempuan sebagian besar responden menyatakan mempergunakannya untuk tambahan modal usaha, meskipun ada sebagian kecil yang menggunakan dananya untuk kebutuhan yang bersifat konsumtif. Hal ini menunjukkan tingkat kemauan anggota perempuan untuk lebih mandiri tergolong tinggi, karena mereka tidak ingin hanya berharap pada penghasilan suami saja.
2. Keberadaan BMT Kelompok Usaha Bersama Sejahtera 036 Makassar telah berperan dalam memberdayakan ekonomi perempuan secara tidak langsung, hal ini terlihat dari kemandirian anggota perempuan yang semakin meningkat, selain itu mereka juga lebih cermat dalam mengelola keuangan serta ikut berpartisipasi dalam pengambilan keputusan rumah tangga. Meskipun belum ada program khusus dalam BMT yang menangani pemberdayaan ekonomi perempuan, namun dari visi misi pemberdayaan perempuan sudah termasuk didalamnya. Adapun upaya BMT dalam memberdayakan ekonomi perempuan yaitu pemantauan *progress* usaha peserta pembiayaan perempuan secara

berkala dan penyelenggaraan pengajian secara rutin setiap minggunya yang dijadikan sebagai sarana silaturahmi pihak BMT dengan anggotanya.

### **B. Saran**

1. Melihat peranan BMT dalam memberdayakan perempuan dari sisi ekonomi maka perlu segera diupayakan sebuah program khusus pemberdayaan ekonomi perempuan dalam suatu BMT agar tujuan pemberdayaan dapat terwujud sesuai dengan indikator pemberdayaan.
2. Sebagai langkah awal sebaiknya BMT terus aktif dalam mensosialisasikan kepada kaum perempuan, serta pembinaan tidak hanya dilakukan dengan memantau atau kunjungan langsung terhadap anggota pembiayaan namun juga dibutuhkan pemberian informasi mengenai manajerial usaha agar dapat terus berkembang.

## DAFTAR PUSTAKA

- A.Dzajuli dan Yadi Januari. *Lembaga- Lembaga Perekonomian Umat*. Jakarta: PT Raja Grafindo Persada, 2002.
- Andri Soemitra, *Bank dan Lembaga Keuangan Syariah*, Jakarta : Kencana, 2010.
- Burhan Bungin, *Metode Penelitian Kuantitatif*, Jakarta: Prenata Media, 2005.
- Basrowi dan Suwandi, *Mamahami Penelitian Kualitatif* , Jakarta: Rineka Cipta, 2008.
- Diana Aprianti. *Keadaan Umum Kaum Perempuan*.  
<http://dedisyaputra.wordpress.com/2009/04/08keadaan-umum-kaum-perempuan-Indonesia/>. html 2014
- Departemen Agama Republik Indonesia, *Al-Qur'an dan Terjemahannya*, Jakarta, 1987
- Firdaus. *Mayoritas UKM di Indonesia di kelola Perempuan*.,  
<http://www.satudunia.net/content/mayoritas-ukm-di-indonesia-dikelola-perempuan/>. html 2014
- Guruddin. Rahma, “Peran BMT dalam Pengembangan Usaha Mikro Kecil (Study Kasus pada BMT Al-Amin Kota Makassar)”. *Skripsi*, Makassar: Fakultas .Ekonomi dan Bisnis Islam UIN Alauddin, 2014.
- Hajar. Siti, “BMT Al-Munawarrah dan Pemberdayaan Ekonomi Umat (Studi Kasus BMT Al-Munawarrah Pamulang)”. *Skripsi*. Jakarta: Fakultas Syariah dan Hukum Universitas Islam Negeri Jakarta, 2005.
- Heri sudarsono. *Bank dan Lembaga Keuangan Syariah, Deskripsi dan Ilustrasi*. Yogyakarta: Ekonisia Kampus Fakultas Ekonomi UII. Edisi Kedua. 2007.
- Hertanto widodo. *Panduan Praktis Operasional Baitul Mal wat Tammwil* Bandung: Mizan. 1999.
- Lexy J. Moleong, *Metode Penelitian Kualitatif*, Bandung: Remaja Resdakarya, 2009.
- Muhammad. *Lembaga- lembaga keuanagan Ummat kontemporer*. Jakarta: UII PRESS. 2000.
- Nusa Putra dan Ninin Dwi Lestari, *Penelitian Kualitatif* . Jakarta: Raja Grafindo, 2012.
- P. Joko Subagyo, *Metode Penelitian dalam Teori dan Praktek*. Jakarta: Rineka Cipta, 1997.
- Pengumpulan Data dan Instrumen Penelitian.  
<https://afidburhanuddin.wordpress.com/2013/05/21/pengumpulan-data-dan-instrumen-penelitian-3/>. Html 2015.

- Rommy Haryanto. *Pemberdayaan Perempuan untuk Ekonomi*. <http://www.wrp-diet.com/pemberdayaan-perempuan-untuk-perkembangan-ekonomi/html>. 2014
- Ruhyat, Ilham, “Pembiayaan bagi Pemberdayaan Perempuan Miskin (Studi pada Koperasi Baitul Ikhtiar (BAIK) Bogor)”. *Skripsi*. Jakarta: Fakultas Syariah dan Hukum UIN Jakarta, 2010.
- Safardi . *Konsepsi dan Aktualisasi Kebijakan untuk Pemberdayaan Ekonomi bagi Perempuan dan Bangsa Indonesia dalam Menghadapi Globalisasi*. <http://safardi.wordpress.com/2009/02/04/konsepsi-dan-aktualisasi-kebijakan-untuk-pemberdayaan-ekonomi-bagi-perempuan-dan-bangsa-indonesia-dalam-menghadapi-globalisasi/>. html.2015
- Tingkat Pengangguran Terbuka Tahun 2014. *Situs Resmi BPS*. <http://www.bps.go.id>. html 2014.
- Triangulasi dan Keabsahan Data dalam Penelitian”, <http://goyangkarawang.com/2010/02/Triangulasi-dan-keabsahan-data-dalam-penelitian>. html 2015.



## LAMPIRAN-LAMPIRAN

### A. *Lampiran I*

#### **Daftar Pertanyaan Untuk Pengurus BMT**

1. Apa saja produk yang ditawarkan oleh BMT khususnya produk pembiayaan?
2. Jenis pembiayaan apa yang dominan dipilih oleh para anggota BMT?
3. Bagaimana prosedur pengambilan pembiayaan pada BMT?
4. Apakah dari pihak BMT rutin mengontrol penggunaan dana pembiayaan oleh anggota-anggotanya?
5. Apakah ada program khusus dari pihak BMT yang berkonsentrasi untuk menangani masalah pemberdayaan ekonomi perempuan?
6. Apa yang menjadi kendala bagi BMT sehingga belum memiliki program atau produk khusus yang berkaitan dengan pemberdayaan ekonomi perempuan?
7. Apa upaya BMT agar anggotanya dapat diberdayakan dengan produk-produk yang ditawarkan khususnya produk pembiayaan?

#### **Daftar Pertanyaan Untuk Responden**

1. Sudah berapa lama menjadi anggota BMT?
2. Jenis pembiayaan apa yang dipilih dan dana tersebut digunakan untuk apa?
3. Apakah ada perubahan kondisi ekonomi sebelum dan sesudah menjadi anggota BMT dan kemudian mengambil pembiayaan?
4. Atas inisiatif siapa responden menjadi anggota BMT dan kemudian mengambil pembiayaan?
5. Setelah mengambil pembiayaan apakah responden masih sepenuhnya bergantung pada penghasilan suami?

## **B. Lampiran II**

### **Data Responden**

<b>No</b>	<b>Nama</b>	<b>Umur</b>	<b>Pekerjaan</b>	<b>Alamat</b>	<b>Status</b>
1	Nurhidayanti	42 tahun	Karyawan	Maccini	Pengelola BMT
2	Rahma	31 tahun	Pedagang	Maccini	Nasabah BMT
3	Salmiati	35 tahun	Pedagang	Maccini	Nasabah BMT
4	Hasiah	60 tahun	Pedagang	Maccini	Nasabah BMT
5	Nasiah	62 tahun	Pedagang	Maccini	Nasabah BMT
6	Nurliati	42 tahun	Pedagang	Maccini	Nasabah BMT
7	Samriani	45 tahun	Pedagang	Maccini	Nasabah BMT





**C. Lampiran III**

**Dokumentasi**



**BMT Kelompok Usaha Bersama Sejahtera 036 Makassar**



**Pengelola BMT Kelompok Usaha Bersama Sejahtera 036 Makassar**



Wawancara dengan ibu Hasiah ( 60 tahun ) pedagang pakaian bekas yang telah lama menjadi anggota pembiayaan BMT Kelompok Usaha Bersama Sejahtera 036 Makassar.



Wawancara dengan ibu Samriani ( 45 tahun ) yang mngambil pembiayaan pada BMT untuk menambah modal usaha gorengan.

## DAFTAR RIWAYAT HIDUP



Penulis bernama lengkap Muslihati akrab disapa Mucii, lahir di Polewali Mandar pada tanggal 5 Februari 1993 merupakan bungsu dari tujuh bersaudara, lahir dari pasangan Bapak Yunding Bora dan Ibu Siti Maryam. Penulis sekarang berdomisli di Makassar jauh dari kampung halaman di Kabupaten Polewali Mandar, Kecamatan Wonomulyo, Desa Banua Baru. Penulis menyelesaikan pendidikan dasar di SDN 008 Sidodadi dan lulus pada tahun 2005, kemudian melanjutkan pendidikan pada SMP Negeri 1 Wonomulyo dan lulus pada tahun 2008. Setelah menyelesaikan pendidikannya di MAN Polewali Mandar pada tahun 2011, penulis memilih untuk melanjutkan studinya pada Universitas Islam Negeri Alauddin Makassar. Sampai dengan penulisan skripsi ini penulis masih terdaftar sebagai mahasiswa Program S1 Ekonomi Islam fakultas Ekonomi dan Bisnis Islam.