

**PERAN HUMAS PEMERINTAH DAERAH KABUPATEN SOPPENG
DALAM MENSOSIALISASIKAN UNDANG-UNDANG REPUBLIK
INDONESIA NOMOR 11 TAHUN 2010 TENTANG CAGAR BUDAYA**



Skripsi

Diajukan Sebagai Salah Satu Syarat Memperoleh Gelar Sarjana Ilmu Komunikasi
(S.I.Kom) pada Fakultas Dakwah dan Komunikasi Jurusan Ilmu Komunikasi

UIN Alauddin Makassar

UNIVERSITAS ISLAM NEGERI

ALAUDDIN

Oleh:

MAKASSAR

SYAHRUL

50700113018

**FAKULTAS DAKWAH DAN KOMUNIKASI
UNIVERSITAS ISLAM NEGERI ALAUDDIN MAKASSAR
2017**

PERNYATAAN KEASLIAN SKRIPSI

Mahasiswa yang bertanda tangan di bawah ini:

Nama : Syahrul
NIM : 50700113018
Tempat/Tgl. Lahir : Sanuale, 09 September 1994
Jur/Prodi/Konsentrasi : Ilmu Komunikasi
Fakultas/Program : Dakwah dan Komunikasi
Alamat : Btp Blok. I Nomor 339
Judul : Peran Humas Pemerintah Kabupaten Soppeng dalam Mensosialisasikan Undang-undang Republik Indonesia Nomor 11 Tahun 2010 tentang Cagar Budaya

Menyatakan dengan sesungguhnya dan penuh kesadaran bahwa skripsi ini benar adalah hasil karya sendiri. Jika dikemudian hari terbukti bahwa ia merupakan duplikat, tiruan, plagiat, atau dibuat oleh orang lain, sebagian atau seluruhnya, maka skripsi dan gelar yang diperoleh karenanya batal demi hukum.

UNIVERSITAS ISLAM NEGERI

Samata-Gowa, Desember 2017

ALAUDDIN
M A K A S S A R

Penyusun,

Syahrul

NIM: 50700113018

PENGESAHAN SKRIPSI

Skripsi yang berjudul, "Peran Humas Pemerintah Kabupaten Soppeng dalam Mensosialisasikan Undang-Undang Republik Indonesia Nomor 11 Tahun 2010 Tentang Cagar Budaya," yang disusun oleh Syahrul, NIM: 50700113018, mahasiswa Jurusan Ilmu Komunikasi Fakultas Dakwah dan Komunikasi Universitas Islam Negeri Alauddin Makassar, telah diuji dan dipertahankan dalam sidang *munaqasyah* yang diselenggarakan pada hari Selasa, tanggal 5 Desember 2017 M, bertepatan dengan 16 Rabiul Awal 1439 H, dinyatakan telah dapat diterima sebagai salah satu syarat untuk memperoleh gelar Sarjana Ilmu Komunikasi (S.I.Kom) Jurusan Ilmu Komunikasi Fakultas Dakwah dan Komunikasi Universitas Islam Negeri Alauddin Makassar.

Samata-Gowa,

5 Desember 2017 M.
16 Rabiul Awal 1439 H.

DEWAN PENGUJI:

Ketua	: Ramsiah Tasruddin, S.Ag., M.Si	(.....)
Sekretaris	: Haidir Fitra Siagian, S.Sos., M.Si., Ph. D	(.....)
Munaqisy I	: Rahmawati Haruna, SS., M.Si	(.....)
Munaqisy II	: Harmin Hatta, S.Sos., M.I.Kom	(.....)
Pembimbing I	: Mudzhirah Nur Amrullah, S.Sos., M.Si	(.....)
Pembimbing II	: Nuryadi Kadir, S.Sos., MA	(.....)

Diketahui oleh:

Dekan Fakultas Dakwah dan Komunikasi
UIN Alauddin Makassar

Dr. H. Abd. Rasyid Masri, M. Pd., M. Si., M. M
NIP. 19690827 199603 1 004

KATA PENGANTAR

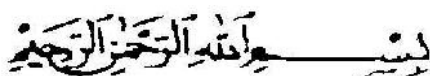

Assalamu'alaikum Wr. Wb.

الحمد لله رب العالمين والصلاة والسلام على اشرف الأنبياء والمرسلين, وعلى اله وصحبه
اجمعين. اما بعد

Segala puji dan syukur kami panjatkan ke kehadiran Allah swt, atas limpahan berkah, rahmat, dan pertolongan serta hidayah-Nya, sehingga penulis diberikan kesempatan, kesehatan, dan keselamatan, serta kemampuan untuk dapat menyelesaikan penyusunan skripsi ini. Salawat dan salam atas junjungan kami baginda Nabi Muhammad saw yang telah menyampaikan kepada kami nikmat Islam dan menuntun manusia ke jalan yang lurus, yaitu jalan yang dikehendaki serta diridhoi oleh Allah swt.

Skripsi yang berjudul “*Peran Humas Pemerintah Kabupaten Soppeng dalam Mensosialisasikan Undang-undang Republik Indonesia Nomor 11 Tahun 2010 tentang Cagar Budaya.*” Skripsi ini disusun sebagai salah satu syarat untuk memperoleh gelar sarjana (S.I.Kom) pada program studi Ilmu Komunikasi Fakultas Dakwah dan Komunikasi Universitas Islam Negeri Alauddin Makassar. Dalam penyusunan dan pembuatan skripsi ini, penulis sadar masih banyak kekurangan di dalamnya. Oleh karena itu penulis mengharapkan sumbangan sandaran kritikan dari berbagai pihak untuk menyempurnakan skripsi ini menjadi lebih baik. Baik itu dari bimbingan para dosen maupun rekan-rekan mahasiswa. Pada penyusunan skripsi ini

penulis mendapatkan banyak motivasi, baik secara moral maupun materi. Oleh karena itu, dengan tulus penulis mengucapkan terima kasih dan penghargaan sebesar-besarnya kepada:

1. Rektor Prof. Dr. H. Musafir Pababbari, M.Si., sebagai Rektor Universitas Islam Negeri Alauddin Makassar, Wakil Rektor Bidang Akademik Pengembangan Lembaga UIN Alauddin Makassar, Prof. Dr. H. Mardan, M.Ag., Wakil Rektor Bidang Administrasi Umum dan Perencanaan Keuangan UIN Alauddin Makassar, Prof. Dr. H. Lomba Sultan MA., Wakil Rektor Bidang Kemahasiswaan dan Kerja Sama UIN Alauddin Makassar, Prof. Dr. Hj. Siti Aisyah Kara, MA. PhD., Wakil Rektor IV Prof. Hamdan Juhannis, MA., PhD serta seluruh staff UIN Alauddin Makassar.
2. Dekan Fakultas Dakwah dan Komunikasi UIN Alauddin Makassar, Dr. H. Abd. Rasyid Masri, S.Ag., M.Pd., M.Si., M.M., Wakil Dekan Bidang Akademik Dr. H. Misbahuddin, M.Ag., Wakil Dekan Bidang Administrasi Umum, Dr. H. Mahmuddin, M.Ag, dan Wakil Dekan Bidang Kemahasiswaan, Dr. Nur Syamsiah, M.Pd.I yang telah memberikan wadah buat penulis.
3. Ketua Jurusan Ilmu Komunikasi, Ramsiah Tasruddin, S.Ag., M.Si., dan Haidir Fitra Siagian, S.Sos., M.Si., Ph.D selaku Sekretaris Jurusan Ilmu Komunikasi, Fakultas Dakwah dan Komunikasi Universitas Islam Negeri Alauddin Makassar.
4. Mudzirah Nur Amrullah, S.Sos., M.Si selaku pembimbing I yang senantiasa memberikan arahan serta petunjuk pada setiap proses penulisan skripsi ini sampai akhir hingga dapat diselesaikan dengan baik oleh penulis. Nuryadi, S.Sos., M.A selaku pembimbing II yang telah mencurahkan perhatian dan

meluangkan waktunya untuk membimbing penulis, dan tidak bosan-bosannya membantu penulis saat konsultasi hingga semua proses dilewati dengan penuh semangat oleh penulis.

5. Rahmawati Haruna, SS., M.Si selaku penguji I dan Harmin Hatta, S.Sos., M.I.Kom selaku penguji II
6. Segenap Dosen, Staf Jurusan, Tata Usaha, serta Perpustakaan Fakultas Dakwah dan Komunikasi tak lupa penulis haturkan terima kasih yang sebesar-besarnya atas ilmu, bimbingan, arahan serta motivasi selama penulis menempuh pendidikan di Jurusan Ilmu Komunikasi.
7. Segenap jiwa dan cinta serta ketulusan dalam hati, saya ucapkan terima kasih ku kepada kedua orang tua saya Ayahanda tercinta Alm. Abd.Rasyid dan Ibunda tercinta Manneng yang selamanya menjadi sumber inspirasi, semangat, kekuatan, dan keberuntungan, serta kehangatan dalam melewati berbagai tantangan dan do'a yang tak terhingga, penulis sadari bahwa Allah swt telah memberikan keberuntungan yang tak terbatas kepada penulis karena memberikan kedua orang tua yang luar biasa kepada penulis, Alhamdulillah. Serta buat kakak Suherman.Ar. S.Pd, dan Anaruddin. S.Pd beserta kepada keluarga besar kami.
8. Teman seperjuangan di Fakultas Dakwah dan Komunikasi, terkhusus Jurusan Ilmu Komunikasi Angkatan 2013, Kepada kelas Ikom A 2013, yang telah menjadi teman seperjuangan selama 4 tahun. Untuk senior I.Kom 2012 dan semua senior yang tidak dapat saya sebutkan satu persatu, hingga sekarang.
9. Ucapan terima kasih kepada Teman Kuliah Kerja Nyata (KKN), Kecamatan Turatea Kab. Jeneponto. Terkhusus untuk posko Kayuloe Barat, Ahmadi,

Muhammad Bachrun Nur, Akhrandi, Dea Islamia, Rahmi, Ratna, Anha, Firda Fausia dan Narti.

10. Dan semua pihak yang tidak dapat penulis sebutkan namanya satu persatu yang telah membantu dalam menyelesaikan skripsi ini.

Dengan penuh kesadaran penulis menyadari penulisan skripsi ini jauh dari sempurna, walau demikian penulis berusaha menyajikan yang terbaik. Semoga Allah senantiasa memberi kemudahan dan perlindungan-Nya kepada semua pihak yang berperan dalam penulisan skripsi ini. Wassalam.



Samata-Gowa, Desember 2017

Penyusun

UNIVERSITAS ISLAM NEGERI
ALAUDDIN
M A K A S S A R
Syahrul
NIM: 50700113018

DAFTAR ISI

JUDUL.....	i
PERNYATAAN KEASLIAN SKRIPSI.....	ii
HALAMAN PERSETUJUAN.....	iii
KATA PENGANTAR.....	iv
DAFTAR ISI.....	viii
PEDOMAN TRANSLITERASI.....	xi
ABSTRAK.....	xix
BAB I PENDAHULUAN	
A. Latar Belakang.....	1
B. Fokus Penelitian dan Deskripsi Fokus.....	5
C. Rumusan Masalah.....	7
D. Kajian Pustaka/ Penelitian Terdahulu.....	7
E. Tujuan dan Manfaat Penelitian.....	11
BAB II TINJAUAN TEORETIS	
A. Humas.....	14
B. Sosialisasi.....	28
C. Undang-undang Nomor 11 Tahun 2010 tentang Cagar Budaya.....	34
D. Komunikasi Publik Relations dalam Islam.....	35
BAB III METODE PENELITIAN	
A. Jenis dan Lokasi Penelitian.....	40
B. Pendekatan Penelitian.....	41
C. Sumber Data.....	41
D. Metode Pengumpulan Data.....	42
E. Instrumen Penelitian.....	44
F. Teknik Pengolahan dan Analisis Data.....	45
BAB IV HASIL PENELITIAN DAN PEMBAHASAN	
A. Gambaran Umum Lokasi Penelitian.....	47
B. Peran Humas Pemerintah Kabupaten Soppeng dalam Sosialisasi Undang-undang Republik Indonesia Nomor 11 Tahun 2010 tentang Cagar Budaya.....	55
C. Faktor Penghambat Yang Di Hadapi Humas Pemerintah Kabupaten Soppeng Dalam Mensosialisasikan Undang-Undang Republik Indonesia Nomor 11 Tahun 2010 Tentang Cagar Budaya Di Pemerintah Daerah Kabupaten Soppeng.....	69

BAB V PENUTUP	
A. Kesimpulan.....	75
B. Implikasi Penelitian	76
DAFTAR PUSTAKA	77
LAMPIRAN.....	79
RIWAYAT HIDUP.....	81



DAFTAR GAMBAR

4.1 Struktur Organisasi Humas Pemerintah Kabupaten Soppeng	53
4.2 Situs Resmi Pemerintah Kabupaten Soppeng	60
4.3 Logo iNews Tv	61
4.4 Logo Bugis Warta Tv	62



DAFTAR TABEL

1.1 Perbandingan Penelitian Terdahulu	20
3.1 Profil Singkat Informan.....	43



PEDOMAN TRANSLITERASI DAN SINGKATAN

1. *Transliterasi Arab-Latin*

Daftar huruf bahasa Arab dan Transliterasinya ke dalam huruf Latin dapat dilihat pada tabel berikut :

1. **Konsonan**

Huruf Arab	Nama	Huruf Latin	Nama
ا	Alif	tidak dilambangkan	tidak dilambangkan
ب	Ba	b	Be
ت	Ta	t	Te
ث	Sa	s	es (dengan titik di atas)
ج	Jim	j	Je
ح	Ha	h	ha (dengan titik di bawah)
خ	Kha	kh	ka dan ha
د	Dal	d	De
ذ	Zal	z	zet (dengan titik di atas)
ر	Ra	r	Er
ز	Zai	z	Zet
س	Sin	s	Es
ش	Syin	sy	es dan ye
ص	Sad	s	es (dengan titik di bawah)
ض	Dad	d	de (dengan titik di bawah)
ط	Ta	t	te (dengan titik di bawah)
ظ	Za	z	zet (dengan titik di bawah)
ع	'ain	'	apostrof terbalik

غ	Gain	g	Ge
ف	Fa	f	Ef
ق	Qaf	q	Qi
ك	Kaf	k	Ka
ل	Lam	l	El
م	Mim	m	Em
ن	Nun	n	En
و	Wau	w	We
ه	Ha	h	Ha
ء	hamzah	'	Apostrof
Y	Ya		Ye

Hamzah (ء) yang terletak di awal kata mengikuti vokalnya tanpa diberi tanda apa pun. Jika ia terletak di tengah atau di akhir, maka ditulis dengan tanda (').

2. *Vokal*

Vokal bahasa Arab, seperti vokal Bahasa Indonesia, terdiri atas vokal tunggal atau menoftong dan vokal rangkap atau diftong.

Vokal tunggal Bahasa Arab yang lambangnya berupa tanda atau harakat, transliterasinya sebagai berikut :

Tanda	Nama	Huruf Latin	Nama
اَ	<i>fathah</i>	a	a
اِ	<i>kasrah</i>	i	i
اُ	<i>dammah</i>	U	u

Vokal rangkap bahasa Arab yang lambangnya berupa gabungan antara harakat dan huruf, transliterasinya berupa gabungan huruf, yaitu :

Tanda	Nama	Huruf Latin	Nama
أَ	<i>fathah dan yaa'</i>	Ai	a dani
أُ	<i>fathah dan wau</i>	Au	a dan u

Contoh:

كَيْفَ : *kaifa*

هَوَّلَ : *haulā*

3. Maddah

Maddah atau vocal panjang yang lambangnya berupa harakat dan huruf, transliterasinya berupa huruf dan tanda, yaitu :

Harakat dan Huruf	Nama	Huruf dan Tanda	Nama
أ... ...أ	Fathah dan alif atau yaa'	a	a dan garis di atas
إ	Kasrah dan yaa'	i	i dan garis di atas
ؤ	Dhammmah dan waw	u	u dan garis di atas

Contoh:

مَاتَ : *maata*

رَمَى : *ramaa*

قِيلَ : *qiila*

يَمُوتُ : *yamuutu*

4. *Taa' marbuutah*

Transliterasi untuk *taa' marbuutah* ada dua, yaitu *taa' marbuutah* yang hidup atau mendapat *harakat fathah, kasrah, dan dhammah*, transliterasinya adalah [t]. sedangkan *taa' marbuutah* yang mati atau mendapat *harakat sukun*, transliterasinya adalah [h].

Kalau pada kata yang berakhir dengan *taa' marbuutah* diikuti oleh kata yang menggunakan kata sedang al- serta bacaan kedua kata tersebut terpisah, maka *taa' marbuutah* itu ditransliterasikan dengan ha [h].

Contoh :

الأَطْفَالِ الرَّوَضَةُ : *raudah al- atfal*

الْفَائِضَةُ الْمَدِينَةُ : *al- madinah al- fadilah*

الْحِكْمَةُ : *al-hikmah*

5. *Syaddah (Tasydid)*

Syaddah atau *tasydid* yang dalam sistem tulisan Arab dilambangkan dengan sebuah tanda *tasydid* (َ), dalam transliterasi ini dilambangkan dengan perulangan huruf (konsonan anda) yang diberi tandas *syaddah*.

Contoh :

رَبَّنَا : *rabbanaa*

نَجَّيْنَا : *najjainaa*

الْحَقُّ : *al- haqq*

نُعَمُّ : *nu''ima*

عَدُوٌّ : *'aduwwun*

Jika huruf *ى* ber-*tasydid* di akhir sebuah kata dan didahului oleh huruf kasrah (*يِ*) maka ia ditransliterasikan sebagai huruf *maddah* menjadi *i*.

Contoh :

عَلِيٌّ : 'Ali (bukan 'Aliyyatau 'Aly)

عَرَبِيٌّ : 'Arabi (bukan 'Arabiyyatau 'Araby)

6. Kata Sandang

Kata sandang dalam sistem tulisan Arab dilambangkan dengan huruf *ال* (*alif lam ma'arifah*). Dalam pedoman transliterasi ini, kata sandang ditransliterasikan seperti biasa, *al-*, baik ketika ia diikuti oleh huruf *syamsiyah* maupun huruf *qamariyah*. Kata sandang tidak mengikuti bunyi huruf langsung yang mengikutinya. kata sandang ditulis terpisah dari kata yang mengikutinya dan dihubungkan dengan garis mendatar (-).

Contoh :

الشَّمْسُ : *al-syamsu* (bukan *asy-syamsu*)

الزَّلْزَلَةُ : *al-zalزالah* (*az-zalزالah*)

الْفَلْسَفَةُ : *al-falsafah*

الْبِلَادُ : *al-bilaadu*

7. Hamzah

Aturan transliterasi huruf hamzah menjadi apostrof (') hanya berlaku bagi hamzah yang terletak di tengah dan akhir kata. Namun, bila hamzah terletak di awal kata, ia tidak dilambangkan, karena dalam tulisan Arab ia berupa alif.

Contoh :

تَأْمُرُونَ : *ta'muruuna*

النَّوْعُ : *al-nau'*

شَيْءٌ : *syai'un*

أَمْرٌ : *umirtu*

8. Penulisan Kata Bahasa Arab Yang Lazim Digunakan Dalam Bahasa Indonesia

Kata, istilah atau kalimat Arab yang ditransliterasi adalah kata, istilah atau kalimat yang belum dibakukan dalam Bahasa Indonesia. Kata, istilah atau kalimat yang sudah lazim dan telah menjadi bagian dari perbendaharaan bahasa Indonesia, atau sering ditulis dalam tulisan Bahasa Indonesia, atau lazim digunakan dalam dunia akademik tertentu, tidak lagi ditulis menurut cara transliterasi di atas. Misalnya, kata Al-Qur'an (dari *Al-Qur'an*), al-hamdulillah, dan munaqasyah. Namun, bila kata-kata tersebut menjadi bagian dari satu rangkaian teks Arab, maka harus ditransliterasi secara utuh. Contoh :

Fizilaal Al-Qur'an

Al-Sunnah qabl al-tadwin

9. Lafz al- Jalaalah (الله)

Kata "Allah" yang didahului partikel seperti huruf *jar* dan huruf lainnya atau berkedudukan sebagai *mudaafilaih* (frasa nominal), ditransliterasi tanpa huruf hamzah.

Contoh :

دِينُ اللَّهِ *diinullah* بِاللَّهِ *billaah*

Adapun taamarbuutah di akhir kata yang disandarkan kepada *lafz al-jalaalah*, ditransliterasi dengan huruf [t]. contoh :

hum fi rahmatillaah

10. Huruf Kapital

Walau sistem tulisan Arab tidak mengenal huruf capital (*All Caps*), dalam transliterasinya huruf-huruf tersebut dikenai ketentuan tentang penggunaan huruf capital berdasarkan pedoman ajaran Bahasa Indonesia yang berlaku (EYD). Huruf kapital, misalnya, digunakan untuk menuliskan huruf awal nama diri (orang, tempat, bulan) dan huruf pertama pada permulaan kalimat. Bila nama diri didahului oleh kata sandang (al-), maka yang ditulis dengan huruf kapital tetap huruf awal nama diri tersebut, bukan huruf awal kata sandangnya. Jika terletak pada awal kalimat, maka huruf A dari kata sandang tersebut menggunakan huruf capital (Al-). Ketentuan yang sama juga berlaku untuk huruf awal dari judul referensi yang didahului oleh kata sandang al-, baik ketika ia ditulis dalam teks maupun dalam catatan rujukan (CK, DP, CDK, dan DR). contoh:

Wa ma muhammadun illaa rasul

Inna awwala baitin wudi' alinnasi lallazii bi bakkata mubarakan

Syahru ramadan al-lazii unzila fih al-Qur'a

Nazir al-Din al-Tusi

Abu Nasr al- Farabi

Al-Gazali

Al-Munqiz min al-Dalal

Jika nama resmi seseorang menggunakan kata ibnu (anak dari) dan Abu (bapak dari) sebagai nama kedua terakhirnya, maka kedua nama terakhir itu

harus disebutkan sebagai nama akhir dalam daftar pustaka atau daftar referensi.

Contoh:

Abu Al-Wafid Mummad Ibn Rusyd, ditulis menjadi: Ibnu Rusyd, Abu Al-Walid Muhammad (bukan : rusyd, abu al-walid Muhammad ibnu)
 Nasr Hamid Abu Zaid, ditulis menjadi: Abu Zaid, Nasr Hamid (bukan: Zaid, Nasr Hamid Abu)

11. Daftar Singkatan

Beberapa singkatan yang dilakukan adalah :

swt.	= <i>subhanallahu wata'ala</i>
saw.	= <i>sallallahu 'alaihi wasallam</i>
r.a	= <i>radiallahu 'anhu</i>
H	= Hijriah
M	= Masehi
QS.../...4	= QS Al-Baqarah/2:4 atau QS Al-Imran/3:4
HR	= Hadis Riwayat

ABSTRAK

Nama : Syahrul
NIM : 50700113018
Judul : Peran Humas Pemerintah Kabupaten Soppeng dalam Mensosialisasikan Undang-undang Nomor 11 Tahun 2010 tentang Cagar Budaya

Tujuan penelitian ini adalah (1) Untuk mengetahui Peran Humas pemerintah daerah Kabupaten Soppeng dalam mensosialisasikan Undang-undang Republik Indonesia Nomor 11 Tahun 2010 tentang Cagar Budaya dan (2) Faktor penghambat yang di hadapi Humas pemerintah kabupaten Soppeng dalam mensosialisasikan Undang-undang Republik Indonesia Nomor 11 Tahun 2010 tentang Cagar Budaya di pemerintah daerah kabupaten Soppeng.

Jenis penelitian yang digunakan adalah deskriptif kualitatif dengan pendekatan deskriptif kualitatif. Metode pengumpulan data yang digunakan yaitu observasi, wawancara dan dokumentasi. Sumber data yang digunakan yaitu sumber primer yaitu informasi utama yang langsung diperoleh dari informan sebagai sumber informasi melalui observasi dan wawancara. Adapun sumber sekunder yaitu data informasi pelengkap, berupa data tentang struktur, fungsi yang diperoleh dari bagian unit lingkungan terkait. Data sekunder terdiri atas laporan-laporan, arsip atau dokumen, serta kepustakaan yang relevan. Selanjutnya, Metode pengolahan dan analisis data yang di gunakan adalah deskriptif kualitatif, sedangkan analisis data dilakukan dalam tiga tahap yaitu reduksi data, penyajian data dan penarikan kesimpulan

Hasil penelitian ini menunjukkan bahwa Peran Humas Pemda Kabupaten Soppeng dalam mensosialisasikan undang-undang nomor 11 tahun 2010 tentang cagar budaya yaitu ; peran humas kabupaten Soppeng dalam sosialisasi, bentuk sosialisasi langsung dan sosialisasi tidak langsung dalam sosialisasi undang-undang cagar budaya dan evaluasi kegiatan sosialisasi. Dalam hal ini media yang digunakan bagian Humas pemerintahan kabupaten Soppeng adalah: Situs resmi pemerintah Kab.Soppeng, Bugis Warta, Tribun Soppeng untuk skala lokal dan Humas bekerjasama dengan Fajar dan Tribun Timur untuk skala regional. Adapun faktor penghambat yang dihadapi Faktor Geografi daerah Kabupaten Soppeng, Kurangnya Pemahaman masyarakat terhadap undang-undang cagar budaya dan Masih banyaknya situs cagar budaya yang belum terdaftar

Implikasi dari penelitian ini yaitu agar kedepannya Humas tidak hanya mengandalkan media online dan sosialisasi langsung dalam mensosialisasikan peraturan undang-undang nomor 11 tahun 2010 tentang cagar budaya kepada masyarakat. Selain itu humas perlu memaksimalkan semua media massa yang ada dalam sosialisasi undang-undang agar penyebaran informasi merata di masyarakat. Terkait dengan sosialisasi langsung humas masih perlu menghadirkan program-program baru bukan hanya workshop saja agar masyarakat lebih tertarik dan paham terhadap undang-undang nomor 11 tahun 2010 tentang cagar budaya.

BAB I

PENDAHULUAN

A. Latar Belakang Masalah

Sebagai makhluk sosial, komunikasi tidak akan pernah lepas dari kehidupan manusia pada umumnya. Kita dapat mengetahui informasi yang dibutuhkan orang lain, menjadikan manusia yang tadinya tidak tahu menjadi tahu, yang akhirnya akan mengerti dan memahami pesan yang telah disampaikan agar dapat menghasilkan *feedback*, yaitu adanya interaksi.

Sebagai sarana atau alat dari komunikasi sosial, kita mengenal adanya suatu badan atau unit didalam instansi atau lembaga baik pemerintah maupun swasta yang lazim diberi nama hubungan masyarakat sebagai terjemahan dari bahasa Inggris yaitu *Public Relation*. Adanya unit kehumasan pada setiap lembaga, organisasi atau perusahaan merupakan suatu keharusan fungsional dalam rangka penyebaran aktivitas instansi secara internal dan eksternal. Hubungan masyarakat merupakan suatu cara untuk memperlancar jalannya interaksi serta penyebaran informasi melalui media.

Dalam pelaksanaan tugas pemerintahan saat ini. Semakin disadari betapa pentingnya peranan humas sehingga dapat dikatakan tidak ada instansi pemerintah yang besar tidak memiliki bagian hubungan masyarakat dalam struktur organisasinya, sebab suksesnya tugas dan program pemerintah saat ini tidak hanya ditentukan oleh tercapainya program yang telah ditetapkan, tetapi ditentukan oleh faktor seberapa jauh masyarakat mengetahui perkembangan pelaksanaan tugas dan program pemerintah tersebut dan ikut serta pelaksanaannya. Keberadaan Humas di suatu lembaga instansi pemerintah merupakan keharusan, baik secara fungsional maupun

operasional. Departemen kehumasan harus mampu bertindak sebagai publik informasi, publik affair dalam upaya menyebarluaskan atau mempublikasikan kegiatan dan program kerja pembangunan pada suatu instansi baik ditujukan kepada publik maupun publik eksternal (masyarakat).

Melalui unit atau program kerja humas, pemerintah dapat melaksanakan penyampaian informasi pembangunan, penjelasan kebijakan atau tindakan tertentu serta kegiatan dalam melaksanakan kewajiban atau tugas dinas pemerintah. Pemerintah dituntut untuk memiliki informasi dan mensosialisasikan sesuai dengan keinginan masyarakat, sebab pada dasarnya pemerintah adalah pelayan masyarakat yang memberikan pelayanan dan pengabdian kepada masyarakat. Setiap kali ada peraturan, undang-undang, atau kebijakan pemerintah yang mempengaruhi nasib masyarakat maka pihak pemerintah berkewajiban berusaha untuk menjelaskan berbagai implikasinya kepada segenap masyarakat, karena nasib mereka pun ikut terpengaruh. (Ruslan,2008:21).

Dengan adanya UU Nomor 14 Tahun 2008 tentang Keterbukaan Informasi Publik (KIP) menjadi acuan Pemda Kab.Soppeng untuk menyampaikan informasi kepada publiknya dimana *transparency* menjadi salah satu ukuran dari suatu penyelenggaraan pemerintah. UU KIP menurut peran Humas yang lebih untuk melakukan sosialisasi dan komunikasi lembaga pemerintah. Masyarakat berhak mengetahui informasi apapun dari pembuat dan pelaku kebijakan. Salah satunya adalah melakukan sosialisasi UU Nomor 11 Tahun 2010 tentang Cagar Budaya.

Definisi dari Cagar Budaya di atur dalam Bab I ketentuan umum Pasal 1 ayat (1) Undang-undang Republik Indonesia Nomor 11 tahun 2010 Tentang Cagar Budaya, yaitu bahwa Cagar budaya adalah warisan budaya bersifat kebendaan berupa

Benda Cagar Budaya, Bangunan Cagar Budaya, Struktur Cagar Budaya, Situs Cagar Budaya, dan Kawasan Cagar Budaya di darat dan/atau di air yang perlu dilestarikan keberadaannya karena memiliki nilai penting bagi sejarah, ilmu pengetahuan, pendidikan, agama, atau kebudayaan melalui proses penetapan. (Republik Indonesia, 2010: Bab I, Pasal 1)

Undang-undang Republik Indonesia Nomor 11 Tahun 2010 tentang cagar budaya yang merupakan pengganti Undang-undang Republik Indonesia Nomor 5 Tahun 1992 tentang Benda Cagar Budaya tidak sekedar mengatur pelestarian benda cagar budaya, tetapi juga berbagai aspek lain yang berhubungan dengan peninggalan budaya masa lalu, seperti bangunan, struktur, situs, kawasan cagar budaya, kejelasan kewenangan pemerintah dan pemerintahan daerah, serta partisipasi masyarakat. Penggantian ini dimaksudkan pula untuk menyesuaikan perkembangan, tuntutan dan kebutuhan masyarakat yang semakin dinamis. (Kementerian Pendidikan dan Kebudayaan Direktorat Jenderal Kebudayaan dan Permuseuman Balai Pelestarian Cagar Budaya Makassar:2015)

Kabupaten Soppeng merupakan kota daratan tinggi yang dikenal dengan kota kalong yang ada di Sulawesi Selatan. Soppeng terletak pada depresiasi sungai Walanae yang terdiri dari daratan dan perbukitan dengan luas daratan $\pm 700 \text{ km}^2$ serta berada pada ketinggian rata-rata antara 100-200 m dengan keberadaan 424 buah cagar budaya bergerak dan 59 buah cagar budaya yang tidak bergerak, selain itu salah satu cagar budaya religi yang ada Kabupaten Soppeng adalah Patung Bunda Maria Pieta yang berada di Jalan Samudera No. 48 Watansoppeng patung ini terletak di kompleks Gereja Katolik Paroki Santa Perawan Maria Bunda Pengharapan Suci Soppeng.

Pastor setempat yaitu Pastor Imanuel Asi' menyebutkan, patung tersebut didatangkan langsung dari Vatikan pada masa kolonial Belanda. Keberadaan patung tersebut di Soppeng adalah hal yang tidak disengaja. "Sebenarnya bangsa kolonial itu ingin menyebarkan agama Katolik di Bandung, tapi karena waktu itu Soppeng menjadi salah satu yang teraman dan damai, disembunyikanlah di sini. Sampai akhirnya Indonesia merdeka, patung itu tetap di sini," ujar Pastor Asi' kepada *KompasTravel*, Kamis (24/11/2016).

Museum Prasejarah Calio yang terletak di kelurahan Ujung, Kecamatan Lilirilau berlokasi di dalam area situs yang merupakan tempat penyimpanan dan juga display temuan memperlihatkan kondisi yang kurang layak. Informasi yang didapatkan di Museum Calio hanya didapatkan dari poster yang dibuat sejak tahun 1980an, sementara itu koleksi yang ditampilkan sama sekali tidak diberi informasi (label) sehingga pengunjung hanya mendapatkan informasi sekedarnya dari juru pelihara BPCB Sulawesi Selatan yang bertugas disana.

Namun seiring perkembangan zaman, perlahan-lahan pemahaman masyarakat tentang cagar budaya mulai pudar. Masyarakat tidak lagi paham bagaimana pentingnya menjaga cagar budaya yang ada, agar terus ada dan dapat di nikmati generasi selanjutnya. Terlebih pada 30 buah cagar budaya yang tidak bergerak yang ada di kabupaten Soppeng yang belum terdaftar sehingga perlu perhatian lebih dari masyarakat dan pemerintah agar cagar budaya tersebut bertahan. Diantaranya adalah istana datu Soppeng dan gereja katolik yang berada di pusat kota Kabupaten Soppeng.

Belum terdaftarnya beberapa cagar budaya ini sangat berdampak buruk dimana dasar hukum yang lemah sehingga sewaktu-waktu pemilik sah dapat merubah bentuk

asli dari bangunan yang ada dan biaya pelestarian cagar budaya ini tidak di anggarkan dari pemerintah sehingga beberapa cagar budaya yang ada terbengkalai begitu saja terlebih pada 13 makam-makam pahlawan yang ada di kabupaten Soppeng yang memiliki peran penting dalam sejarah kabupaten Soppeng.

Berdasarkan beberapa permasalahan yang terjadi di kota Soppeng dalam pengelolaan bangunan cagar budaya, Pemerintah Kota Soppeng dituntut untuk lebih fokus lagi dalam melaksanakan UU Nomor 11 tahun 2010 tentang cagar budaya mengingat banyaknya bangunan cagar budaya yang belum ditetapkan, membuat sebagian dari masyarakat melakukan pelanggaran dengan melakukan perubahan bentuk pada bangunan maupun pengalih fungsian. Disamping tugas Pemerintah Kota Soppeng dalam mengelola bangunan cagar budaya masyarakat pun dituntut untuk ikut menjaga maupun melestarikan bangunan cagar budaya. karena sebuah kebijakan tidak akan berhasil jika tidak ada kerjasama dari masyarakat. Dengan itu Humas pemerintah kabupaten Soppeng bekerja sama dengan berbagai publik terutama media untuk mempermudah dan menunjang kegiatan sosialisasi kebijakan atau peraturan daerah yang ditetapkan. Sehingga masyarakat mendapat kejelasan tentang hak dan kewajibannya terhadap pemberlakuan kebijakan atau perda tersebut.

B. Fokus Penelitian dan Deskripsi Fokus

Penelitian yang dikemukakan penulis dalam penelitian ini terdiri dari beberapa pokok dan istilah yang terdapat pada judul “Peran Humas Pemerintahan Kabupaten Soppeng Dalam Mensosialisasikan Undang-undang Republik Indonesia Nomor 11 Tahun 2010 Tentang Cagar Budaya”

Fokus penelitian ini adalah Bagaimana peran Humas Pemerintah Kabupaten Soppeng dalam mensosialisasikan UU nomor 11 tahun 2010 tentang cagar budaya ke

masyarakat, penelitian ini diarahkan untuk mengetahui peran Humas yang dilakukan pemerintahan Kabupaten Soppeng dalam mensosialisasikan undang-undang cagar budaya.

Untuk menghindari kesalahpahaman dalam menginterpretasikan judul penelitian ini sekaligus memudahkan pemahaman dan menyamakan persepsi antara pembaca dan penulis terhadap judul, maka penulis terlebih dahulu mengemukakan pengertian beberapa kata yang sesuai dengan variabel dalam judul ini.

Humas pemerintah adalah suatu lembaga yang menjembatani kepentingan pemerintah dan masyarakat daerah dalam memberikan informasi, mendidik, meyakinkan meraih simpati, dan membangkitkan ketertarikan masyarakat atau membuat masyarakat mengerti dan menerima sebuah situasi.

Humas mempunyai peran besar secara fungsional dan operasional suatu kegiatan dalam suatu organisasi kepada masyarakat yang berdasarkan hubungan yang saling menguntungkan agar masyarakat mengerti apa yang dilakukan organisasi serta mendapatkan kebijakan yang dibuat untuk mendapatkan kepercayaan.

Sosialisasi mengacu pada suatu proses belajar seorang individu yang akan mengubah dari seseorang yang tidak tahu menahu tentang diri dan lingkungannya menjadi lebih tahu dan memahami. Sosialisasi merupakan suatu proses dimana seseorang menghayati norma-norma kelompok dimana ia hidup sehingga timbullah diri yang unik, karena pada awal kehidupan tidak ditemukan apa yang disebut dengan “diri”. Pada dasarnya, sosialisasi memberikan dua kontribusi fundamental bagi kehidupan kita. Pertama, memberikan dasar atau fondasi kepada individu bagi terciptanya partisipasi yang efektif dalam masyarakat, dan kedua memungkinkan

lestarynya suatu masyarakat kerana tanpa sosialisasi akan hanya ada satu generasi saja sehingga kelestarian masyarakat akan sangat terganggu.

(<http://id.shvoog.com/social-science/sociology/1943452>-(akses, Januari 19 2017))

Undang-undang yang di maksudkan adalah undang-undang republic Indonesia nomor 11 tahun 2010 tentang cagar budaya. Dalam pembahasan ini, peneliti memberikan batasan untuk menghindari persepsi atau interpretasi baru yang bersifat umum sehingga pembahasannya tidak keluar dan fokus atau spesifikasi permasalahan dalam penelitian lapangan.

C. Rumusan Masalah

Berdasarkan dari uraian latar belakang masalah yang dikemukakan, maka dalam penelitian mengangkat rumusan masalah yakni:

1. Bagaimana peran Humas pemerintah daerah Kabupaten Soppeng dalam mensosialisasikan Undang-undang Republik Indonesia Nomor 11 Tahun 2010 tentang Cagar Budaya?
2. Apa faktor penghambat yang di hadapi Humas pemerintah Kabupaten Soppeng dalam mensosialisasikan Undang-undang Republik Indonesia Nomor 11 Tahun 2010 tentang Cagar Budaya di pemerintah daerah Kabupaten Soppeng ?

D. Kajian Pustaka/ Penelitian Terdahulu

Dalam penulisan judul ini sepanjang pengetahuan penulis belum pernah ditulis oleh rekan-rekan mahasiswa UIN Alauddin Makassar. Penulis ingin memperoleh data yang aktual dan merasa tertarik untuk meneliti lebih lanjut

mengenai Peran Humas Pemerintah Kabupaten Soppeng dalam Mensosialisasikan Undang-undang Nomor 11 tahun 2010 tentang Cagar Budaya.

Adapun tulisan ilmiah mengenai peran humas Pemerintah yang pernah ditulis oleh beberapa mahasiswa dari beberapa universitas, diantaranya sebagai berikut;

1. Evawani Elysa Lubis dalam penelitiannya tentang Peran Humas Dalam Membentuk Citra Pemerintah. Hasil penelitiannya menunjukkan bahwa peran Humas Sekretariat Daerah Provinsi Riau berdasarkan pada Peraturan Daerah Nomor 2 Tahun 2005 belum dilaksanakan secara optimal karena pencapaian informasi cenderung satu arah. Faktor penghambat Humas Sekretariat Daerah Provinsi Riau dalam pembentukan citra positif Pemerintah Provinsi Riau antara lain sumber daya manusia, faktor politis, struktur organisasi yang ada di Pemerintah Provinsi Riau, kurang memadainya infrastruktur untuk menunjang kegiatan kehumasan, dan kurangnya koordinasi diantara Humas Sekretariat Daerah Provinsi Riau dengan humas-humas yang ada di lingkungan Pemerintah Provinsi Riau. Faktor pendukung aktivitas Humas Sekretariat Daerah Provinsi Riau mendapat dana langsung dari APBD Provinsi Riau, motivasi untuk meningkatkan kualitas dan kuantitas sumber daya manusia. (Evawani Elysa Lubis, “Peran Humas Dalam Membentuk Citra Pemerintah” (Skripsi Sarjana, Fakultas Ilmu Sosial dan Ilmu Politik Universitas Riau, 2012)).
2. Mayang Riyantie, yang meneliti tentang Peranan Humas Pemerintah Kabupaten Subang Melalui Konferensi Pers Dalam Menyampaikan Informasi Korupsi. Hasil penelitiannya menunjukkan bahwa frekuensi kegiatan yang dilakukan oleh Humas Pemkab Subang dalam menyampaikan informasi

korupsi dilakukan secara rutin yakni 1 bulan sekali dan secara insidental, baik melalui konferensi pers maupun media House Journal yang diberi nama info realitas. Media komunikasi yang digunakan oleh Humas Pemkab Subang saat konferensi pers ialah menggunakan media elektronik (microphone dan Lcd projector) dan media cetak (buku dan handout). Kredibilitas Humas Pemkab terlihat dari fakta dan data-data yang disajikan pada saat konferensi pers terkait informasi korupsi, mengikuti perkembangan kasus korupsi Bupati, serta mengirimkan press release kepada media cetak lokal dan nasional. Pesan yang dilakukan Humas Pemkab Subang dalam menyampaikan informasi korupsi ialah berbentuk persuasif dan informatif. (Mayang Riyantie, "Peranan Humas Pemerintah Kabupaten Subang Melalui Konferensi Pers Dalam Menyampaikan Informasi Korupsi" (Skripsi Sarjana, UNIKOM)).

3. Syatir dalam penelitiannya tentang Peran Humas Pemerintah Daerah dalam Mensosialisasikan Pelaksanaan Kebijakan Otonomi Daerah di Kabupaten Bulukumba. Hasil penelitiannya menunjukkan bahwa bentuk aktivitas kehumasan Bulukumba melalui pembinaan pengertian khalayak termasuk pemberian pelayanan informasi, penyelenggaraan dokumentasi kegiatan-kegiatan pemerintah, terutama yang menyangkut publikasi, memonitor dan mengevaluasi tanggapan dan pendapat masyarakat. Humas pemerintah kabupaten Bulukumba berperan sebagai pusat informasi dan fasilitator komunikasi antara pemerintah dan masyarakat mengenai kebijakan pemerintah pusat serta bekerja sama dengan berbagai media dalam mensosialisasikan pelaksanaan otonomi daerah. (Syatir, "Peran Humas

Pemerintah Daerah dalam Mensosialisasikan Pelaksanaan Kebijakan Otonomi Daerah d Kabupaten Bulukumba” (Skripsi Sarjana, UIN Alauddin Makassar,2012))

Berbeda dengan penelitian-penelitian sebelumnya yang dipaparkan di atas, yang akan diteliti dalam penelitian ini yaitu Peran Humas Pemerintah Kabupaten Soppeng Dalam Mensosialisasikan Undang-undang Nomor 11 Tahun 2010 tentang Cagar Budaya.

Tabel 1.1 Perbandingan Penelitian Terdahulu

No.	Judul Penelitian	Nama Penelitian	Metode yang Digunakan	Hasil Penelitian
1.	Peran Humas Dalam Membentuk Citra Pemerintah	Evawani Elysa Lubis Fakultas Ilmu Sosial dan Ilmu Politik Universitas Riau, 2012	Kualitatif	Hasil penelitiannya menunjukkan bahwa peran Humas Sekretariat Daerah Provinsi Riau berdasarkan pada Peraturan Daerah Nomor 2 Tahun 2005 belum dilaksanakan secara optimal karena pencapaian informasi cenderung satu arah.
2.	Peranan Humas Pemerintah Kabupaten Subang Melalui Konferensi Pers Dalam Menyampaikan Informasi Korupsi	Mayang Riyantie, UNIKOM	Kualitatif	Hasil penelitiannya menunjukkan bahwa frekuensi kegiatan yang dilakukan oleh Humas Pemkab Subang dalam menyampaikan informasi korupsi dilakukan secara rutin yakni 1 bulan sekali dan secara insidentil, baik melalui konferensi pers maupun media House Journal yang diberi nama info realitas

3.	Peran Humas Pemerintah Daerah dalam Mensosialisasikan Pelaksanaan Kebijakan Otonomi Daerah d Kabupaten Bulukumba	Syatir Jurusan Ilmu Komunikasi, Universitas Islam Negeri Alauddin Makassar	Deskriptif Kualitatif	Humas pemerintah kabupaten Bulukumba berperan sebagai pusat informasi dan fasilitator komunikasi antara pemerintah dan masyarakat mengenai kebijakan pemerintah pusat serta bekerja sama dengan berbagai media dalam mensosialisasikan pelaksanaan otomi daerah
----	--	--	-----------------------	---



E. Tujuan dan Manfaat Penelitian

1. Tujuan Penelitian

Adapun tujuan penelitian ini adalah untuk mengetahui:

- a. Peran Humas pemerintah daerah Kabupaten Soppeng dalam mensosialisasikan Undang-undang Republik Indonesia Nomor 11 Tahun 2010 tentang Cagar Budaya.
- b. Faktor penghambat yang di hadapi Humas pemerintah kabupaten Soppeng dalam mensosialisasikan Undang-undang Republik Indonesia Nomor 11 Tahun 2010 tentang Cagar Budaya di pemerintah daerah kabupaten Soppeng.

2. Manfaat penelitian

- a. Manfaat Akademik
 - 1) Untuk menambah pengetahuan dan pengalaman penulis terutama dalam bidang komunikasi.
 - 2) Untuk menambah khazanah penelitian ilmu komunikasi, khususnya yang berhubungan dengan peran humas pemerintah kabupaten Soppeng dalam mensosialisasikan peraturan daerah
 - 3) Untuk menjadi bahan referensi bagi peneliti lainnya dalam meneliti hal-hal yang relevan.
 - 4) Diharapkan dengan adanya penelitian ini bisa dijadikan bahan bacaan dan sebagai informasi kepada para pembaca.
- b. Manfaat Praktis
 - 1) Secara praktis dalam penelitian ini di harapkan dapat berguna untuk meningkatkan kerja humas.

- 2) Penelitian ini diharapkan dapat menjadi bahan masukan sebagai salah satu bentuk pemecahan masalah yang muncul di dalam humas pemda kabupaten Soppeng.



BAB II

TINJAUAN TEORETIS

A. *Humas*

1. **Humas**

Menurut para pakar, hingga saat ini belum terdapat consensus mutlak tentang definisi dari Humas. Ketidaksepakatan tersebut disebabkan oleh: *pertama*, beragamnya definisi *public relation* yang telah dirumuskan baik oleh para pakar maupun professional *public relations*/ Humas didasari perbedaan sudut pandang mereka terhadap pengertian Humas. *Kedua*, perbedaan latar belakang misalnya, definisi yang dilontarkan oleh kalangan praktisis. Dan *ketiga*, adanya indikasi baik teoritis maupun praktis bahwa kegiatan *public relations* atau kehumasan itu bersifat dinamis dan fleksibel terhadap perkembangan dinamika kehidupan masyarakat yang mengikuti kemajuan zaman, khususnya memasuki era globalisasi dan millennium. (Rosady Ruslan, 2010:15)

Hubungan masyarakat adalah suatu elemen dalam bauran promosi yang mengevaluasi sikap masyarakat, mengidentifikasi hal-hal yang menimbulkan kepedulian masyarakat dan melaksanakan program-program yang nantinya bisa menambah pemahaman dan tingkat penerimaan masyarakat. (W.Charles Lamb, 2001:234)

Dari beberapa definisi Humas tersebut, hampir semua mempunyai maksud yang sama. Semua definisi bertujuan untuk menanamkan dan memperoleh pengertian dan niat yang baik, kepercayaan serta penghargaan pada public khususnya sangat penting untuk mewujudkan hubungan yang harmonis dengan publiknya.

2. Humas Pemerintah

Humas atau hubungan masyarakat dalam lembaga pemerintahan yang bukan lembaga atau organisasi profit memiliki makna yang sama yakni pembentukan dan pemeliharaan hubungan dengan publiknya baik Internal maupun eksternal. Humas dalam lembaga pemerintah merupakan suatu keharusan fungsional dalam rangka tugas penyebaran informasi tentang kebijakan, program dan kegiatan – kegiatan lembaga pemerintah kepada masyarakat (Rachmadi, 1992:77).

Berdasarkan Peraturan Menteri Negara Pendayagunaan Aparatur Negara dan Reformasi Birokrasi Republik Indonesia Nomor 30 tahun 2011 tentang pedoman umum tata kelola kehumasan di lingkungan instansi pemerintah, dijelaskan bahwa Humas pemerintah adalah lembaga praktisi yang melakukan fungsi manajemen dalam bidang informasi dan komunikasi yang persuasif, efektif, dan efisien untuk menciptakan hubungan harmonis dengan publiknya melalui berbagai sarana kehumasan dalam rangka menciptakan citra dan reputasi yang positif instansi pemerintah.

Humas pemerintah menurut Sam Black (Effendy, 2006:37) diklasifikasikan menjadi Humas pemerintah pusat dan humas pemerintah daerah. Kedua-duanya menurutnya mempunyai tugas yang sama, walaupun ruang lingkupnya berbeda. Tugas humas pemerintah disini; pertama menyebarkan informasi secara teratur mengenai kebijaksanaan perencanaan dan hasil yang telah dicapai, kedua menerangkan dan mendidik mengenai perundang-undangan, peraturan-peraturan dan hal-hal yang berhubungan dengan kehidupan rakyat sehari-hari.

3. Peran Humas

Peranan humas adalah suatu kegiatan dalam suatu organisasi kepada masyarakat yang berdasarkan hubungan yang saling menguntungkan agar masyarakat mengerti apa yang dilakukan organisasi serta mendapatkan kebijakan yang dibuat untuk mendapatkan kepercayaan. (Dr.Carter Mc Namara, 2002:1)

Definisi yang lebih menunjuk pada tujuan aktivitas Publik Relation sebagai aktivitas berkelanjutan untuk menjamin perusahaan memiliki citra yang kuat dimata publik (Iriantara, 2004:5)

Menurut Dozier & Broom, dalam bukunya *Manajemen Public Relations dan Media Komunikasi: Konsepsi dan Aplikasi* peranan Humas dalam suatu organisasi dibagi menjadi 4 kategori diantaranya:

- a. Penasihat Ahli (*Expert prescriber*)
- b. Fasilitator Komunikasi (*Communication fasilitator*)
- c. Fasilitator Proses Pemecahan masalah (*Problem solving process fasilitator*)
- d. Teknisi Komunikasi (*Communication technician*) (Ruslan, 2007 : 20)

Seorang praktisi pakar *Public Relations* yang berpengalaman dan memiliki kemampuan tinggi dapat membantu mencari solusi dalam penyelesaian masalah hubungan dengan publiknya. Hubungan praktisi pakar *PR* dengan manajemen organisasi seperti hubungan antara dokter dan pasiennya. Artinya, pihak manajemen bertindak pasif untuk menerima atau mempercayai apa yang telah disarankan atau usulan dari pakar *Public Relations* tersebut dalam memecahkan dan mengatasi persoalan *Public Relation* yang tengah dihadapi oleh organisasi bersangkutan. Dengan demikian peran Penasehat Ahli dalam media internal adalah membantu memecahkan masalah dan mengatasi persoalan dalam area *Public Relations* yang

tengah dihadapi oleh organisasi yang bersangkutan dalam posisi penasehat ahli yang fungsinya adalah memberikan arahan pada setiap permasalahan sekaligus pengontrol dalam segala suatu sistem, konsep ataupun regulasi dalam institusi tersebut secara organisatoris internalnya. Fasilitator Komunikasi berperan sebagai komunikator atau mediator untuk membantu pihak manajemen dalam hal untuk mendengarkan apa yang diinginkan dan diharapkan oleh publiknya. Dipihak lain, dia juga dituntut mampu menjelaskan kembali keinginan, kebijakan dan harapan organisasi kepada pihak publiknya. Sehingga dengan komunikasi timbal balik tersebut dapat tercipta saling pengertian, mempercayai, menghargai, mendukung dan toleransi yang baik dari kedua belah pihak. Fasilitator proses pemecahan masalah memiliki peranan dalam membantu pimpinan organisasi baik sebagai penasihat (*adviser*) hingga mengambil tindakan eksekusi (keputusan) dalam mengatasi persoalan atau krisis yang tengah dihadapi secara rasional dan profesional. Biasanya dalam menghadapi suatu krisis yang terjadi, maka dibentuk suatu tim posko yang dikoordinir praktisi ahli *public relations* dengan melibatkan berbagai departemen dan keahlian dalam satu tim khusus untuk membantu organisasi, perusahaan dan produk yang tengah menghadapi atau mengatasi persoalan krisis tertentu. Teknisi Komunikasi (*Communication technician*) berperan sebagai *Journalist in resident* yang hanya menyediakan layanan teknis komunikasi atau dikenal dengan *methode of communication in organization*. Sistem komunikasi dalam organisasi tergantung dari masing-masing bagian atau tindakan yaitu secara teknis komunikasi, baik arus maupun media komunikasi yang dipergunakan dari tingkat pimpinan dengan bawahan akan berbeda dari bawahan ke tingkat atasan. Hal yang sama juga berlaku pada arus dan media komunikasi antara satu level, misalnya *employee relations and communication media model*.

4. Fungsi Humas Pemerintah

Humas pemerintah berfungsi sebagai saluran langsung dari lingkungan di mana terjadi proses pengambilan keputusan kepada masyarakat agar keputusan yang dibuat itu dipahami dan diterima (Rachmadi, 1992:79). Humas juga menampung suara-suara atau tanggapan masyarakat mengenai kebijakan dan tindakan-tindakan yang diambil oleh pemerintah.

Secara garis besar, humas instansi pemerintahan memiliki peran ganda. Fungsi keluar adalah berupaya memberikan informasi atau pesan-pesan sesuai dengan kebijaksanaan dan tujuan dari lembaga yang bersangkutan terhadap kepentingan masyarakat sebagai khalayak sasaran. Fungsi ke dalam adalah pihak humas wajib menyerap aspirasi atau keinginan masyarakat yang diselaraskan dengan kepentingan bagi instansinya demi tercapainya tujuan bersama (Ruslan, 2008:102).

Rumusan mengenai tugas dan fungsi humas pemerintah berbeda di setiap instansi pemerintah. Begitu pula dengan kedudukan atau status atau posisi humas di dalam organisasi departemen pun tidak sama. Ada yang bertugas sebagai biro dan ada pula yang bertugas sebagai bagian dari salah satu biro (Rachmadi, 1992:82).

5. Perkembangan Humas

Humas dan *public relation* secara umum diartikan sebagai semua kegiatan yang dilakukan oleh semua lembaga atau organisasi, dan badan usaha melalui para praktisi humas untuk merumuskan organisasi atau struktur dan komunikasi guna menciptakan saling pengertian yang lebih baik antara lembaga itu dengan khalayak (orang-orang yang harus dihubungnya). Humas dapat dipandang sebagai alat medium untuk menciptakan hubungan-hubungan dengan siapa saja yang dianggap

dapat membawa keuntungan dan kemajuan bagi organisasi atau lembaga yang bersangkutan.

Lahirnya konsep humas atau *public relation* terdapat beberapa pendapat versi yang berbeda-beda. Humas sebagai suatu fenomena sosial dan sebagai suatu kegiatan baku dalam masyarakat. Sudah ada sejak manusia lahir di dunia. Jadi sama tuanya dengan peradaban manusia. Tetapi sebagai ilmu pengetahuan relatif masih baur dan termasuk dalam jajaran ilmu-ilmu sosial politik, administrasi negara, ekonomi, sejarah, psikologi, komunikasi dan lain-lain.

Secara spesifik humas adalah salah satu cabang ilmu komunikasi, dan merupakan salah satu unsur administrasi yang ada dalam praktek bidang kegiatan tertentu, humas juga merupakan satu profesi yang berkaitan dengan hubungan antara suatu kelompok/lembaga dengan publiknya yang ikut menentukan kelangsungan lembaga yaitu. Munculnya humas dapat ditelusuri pada zaman Thomas Jefferson. Humas merupakan *engineering of consen* (rakayasa sikap, opini, dukungan atau pendapat umum)

Jadi humas erat hubungannya dengan pembentukan opini publik dan perubahan sikap. Humas dalam pengertian ini diartikan dan dirintis oleh Alexander Hamilton, dan hingga saat ini metode dan pendekatannya masi digunakan.

Di Indonesia humas secara institusional baru nampak pada tahun 1950-an. Akan tetapi profesi humas diakui sejak terbentuknya bakohumas (badan koordinasi hubungan masyarakat) pada tanggal 13 maret 1971. Bakohumas ini menghimpun para pejabat dan staf humas di lingkungan departemen, lembaga-lembaga pemerintah dan BUMN. Perkembangan humas di Indonesia cukup pesat, ada 3 faktor yang melatar

belakangi yaitu: pertama cepatnya kemajuan teknologi, kedua pertumbuhan ekonomi dan yang ketiga adalah kebutuhan masyarakat akan informasi yang akurat.

Sebagai lembaga pertama di Indonesia yang menghimpun para praktisi humas adalah perhumas (perhimpunan hubungan masyarakat). Lembaga ini didirikan (berbadan hukum) pada tanggal 12 Desember 1972. Pendirinya dari kalangan swasta dan pemerintah antara lain, adalah Wardiman Djojonegoro, Brijen Soemahadi, Marah Joenes, Nana Sutrisna(Pejabat Departemen Luar Negeri Faisal Tamim). Pejabat Depagri, R.M HDJ. Wibowo, Dr. Alwi Dahlan, Drs. Soemadi (Mantan Direktur TVRI) Imam Sajono (konsultan humas), Wisaksono Noeradi (Pimpinan Iklan Matari) dan beberapa tokoh lainnya.

Perhumas dibentuk dengan tujuan meningkatkan keterampilan profesional humas. Memperluas dan memperdalam pengetahuan teknis humas dan sebagai wahana pertemuan para praktisi humas. Perhumas telah tercatat sebagai anggota IPRA (*International public relation association*) yang berpusat di Jenewa Swiss, serta turut merintis pembentukan FAPRO (*Federation of ASEAN Public Relation Organization*) pada awalnya 1980-an. (Nardyberkomunikasi, Wordpress.com, di akses 24 Februari 2017)

6. Masyarakat Sebagai publik Humas Eksternal

Salah satu eksternal adalah masyarakat. Untuk dapat membentuk hubungan yang baik dengan masyarakat, maka praktisi *public relation* harus meneliti masyarakat yang akan dijadikan publik dari organisasi dan publiknya maka publik tersebut secara aktif akan berusaha mencari informasi dan berusaha menyimpan informasi yang dapat mempertegas sikap dan perilaku yang dipilihnya.

Oleh karena itu, perlu dikemukakan gambaran kaitannya dengan lembaga/organisasi bahwa eksternal *public relation* merupakan hubungan tidak langsung dengan perubahan tapi mempengaruhi management. Tujuannya ialah menciptakan hubungan dalam mendapatkan opini yang favorabel (menyenangkan) dan untuk mendapatkan citra yang baik.

Bagi suatu perusahaan hubungan-hubungan dengan publik luar perusahaan merupakan suatu keharusan di dalam usaha untuk :

- a. Memperoleh langganan
- b. Memperkenalkan produksi
- c. Mencari modal dan keuntungan
- d. Memperbaiki hubungan kepada masyarakat luar dan serikat buruh yang ada diluar
- e. Memecahkan persoalan yang dihadapi.

(Nardyberkomunikasi, Wordpress.com, di akses 24 Februari 2017)

7. Ruang Lingkup Humas

- a. Tugas Kehumasan Pemerintah
 - 1) Tugas strategis : ikut serta dalam *decision making process*
 - 2) Tugas taktis :
 - a) Memberikan Informasi
 - b) Memberikan Motivasi
 - c) Menjalankan Komunikasi Timbal-Balik
 - d) Membuat Citra Yang Baik

Tugas taktis dapat disebut dengan singkat mengamankan kebijaksanaan pemerintah. Supaya dapat menjalankan tugas “taktis” secara baik. Maka tugas

strategis perlu dimiliki oleh petugas Humas. Tugas strategis ini penting, mengingat humas mempunyai fungsi sebagai juru bicara koordinator lalu lintas informasi dengan masyarakat. Dengan demikian humas akan selalu dapat mengetahui latar belakang dari pada suatu kebijaksanaan dan keputusan yang diambil.

Terbatasnya wewenang humas, hal ini berkaitan erat dengan statusnya dan kedudukan Humas dalam struktur organisasi dan masing-masing instansi kekurangan Humas dalam menjalankan fungsinya. Ini dapat dicari sebabnya, di samping terbatasnya wewenang yang diberikan masih belum memadai letak Humas pada struktur organisasi pemerintahan dan termasuk kualifikasi pejabat Humas itu sendiri. (Widjaya,1993:64)

b. Kemampuan Pejabat Humas

Melihat tugas-tugas taktis dan strategis dari pada Humas, oleh karena itu kehadirannya didalam organisasi/lembaga selayaknya berada langsung dibawah pimpinan atau sekurang-kurangnya mempunyai hubungan kerja langsung dengan pimpinan. Sebaliknya, pejabat humas itu sendiri mempunyai kemampuan untuk menguasai segala permasalahan instansinya.

Kemampuan yang dimaksud dapat digambarkan antara lain :

1. Kemampuan mengamati dan menganalisa persoalan
2. Kemampuan menarik perhatian
3. Kemampuan mempengaruhi pendapat umum
4. Kemampuan menjalin kerja sama dan saling percaya dan keakraban
5. Aparat kehumasan pemerintah

Dalam rangka menunjang pelaksanaan tugas dan fungsi kehumasan, sebagai aparat kehumasan pemerintah, maka berbagai kegiatan perlu penulis kemukakan antara lain:

- a. Membina pengertian pada khalayak/publik terhadap kebijaksanaan pimpinan, baik kepada khalayak intern maupun khalayak ekstern. Pembinaan pengertian kepada khalayak termasuk pemberian dan pelayanan informasi
- b. Menyelenggarakan dokumentasi kegiatan-kegiatan pokok instansi pemerintah, terutama yang menyangkut publikasi
- c. Memonitor dan mengevaluasi tanggapan dan pendapat masyarakat⁴. Mengumpulkan data dan informasi yang penting dari sumber
- d. Bentuk produk humas yang dihasilkan seperti majalah, bulletin, press release, poster, foldre, pamflet, selebaran lain-lainnya. (Widjaya,65:66)

8. Humas Dan Sosialisasi Kebijakan Pemerintah

Melalui Humas pemerintah dapat mensosialisasikan kebijakan melalui menyampaikan informasi atau menjelaskan hal-hal yang berhubungan dengan kebijaksanaan dan tindakan-tindakan tertentu serta aktivitas dalam melaksanakan tugas-tugas dan kewajiban pemerintahannya. Terdapat beberapa hal untuk melaksanakan tugas utamanya:

- a. Mengamati dan mempelajari tentang hasrat. Keinginan-keinginan dan aspirasi yang terdapat dalam masyarakat. Kegiatan memberikan nasehat atau sumbang saran untuk menanggapi atau sebaliknya dilakukan oleh instansi/lembaga pemerintah seperti dikehendaki
- b. Kemampuan untuk mengusahakan terjadinya hubungan memuaskan yang diperoleh antara hubungan publik dan aparat pemerintahan.

Memberikan penerangan dan informasi tentang apa yang telah diupayakan oleh suatu lembaga/instansi pemerintahan yang bersangkutan. (H.Umar, 2001:112)

Pendapat Widjaya mengemukakan bahwa humas dapat ditinjau dari beberapa aspek, yakni:

1. Ditinjau dari segi kenegaraan/politik kehumasan sangat erat hubungannya dengan mekanisme demokrasi, yaitu pemerintah dituntut untuk menjelaskan segala sesuatu yang dikerjakan atas nama rakyat banyak (terutama dalam system demokrasi liberal)
2. Dalam alam demokrasi pancasila kehumasan harus mempunyai sifat membina dan mengembangkan partisipasi rakyat serta mendidik masyarakat yang berhubungan dengan kepentingan dikalangan pemerintah dan masyarakat bersama-sama mencapai tujuan negara.
3. Dalam Negara bagaimanapun bentuk pemerintahannya, hubungan antara pemerintahan dengan masyarakat sebagai warga negara harus dipelihara dengan berbagai cara (tergantung sistem politik yang ada). Dalam masa pembangunan sekarang ini, hubungan pemerintah dan masyarakat titik beratnya pada stabilitas politik dan ketertiban umum, dan membina masyarakat yang mempunyai keserasan tinggi untuk mencapai tujuan pembangunan nasional.
4. Guna menjaga hubungan yang jujur dan harmonis program-program dan mekanisme sekitar hubungan tersebut, tentu saja inisiatif datang dari kita (pemerintah dan pemerintah daerah)

5. Pemerintah sama sekali tidak menghendaki adanya masyarakat yang pesimis, negatif, statis dan frustrasi. Dengan mekanisme kehumasan kita hiduapkan inisiatif, daya piker, dinamika dan sumabgsi/kritik yang konstruktif.
6. Tidak semua anggota masyarakat mampu berkeinginan/menyampaikan pendapat secara rasional; banyak yang emosional. Karenanya perlu usaha *human relation*. (Widjaya, 1993:126)

Dari beberapa pendapat yang dikemukakan diatas, menurut penulis ada beberapa kesamaan pokok pikiran yaitu:

1. Humas merupakan sesuatu kegiatan yang bertujuan memperoleh kemampuan baik, kepercayaan, saling pengertian dan citra yang baik dari berbagai publik atau masyarakat.
2. Sasaran humas adalah menciptakan opini yang *favourable* (menyenangkan), menguntungkan semua pihak.
3. Humas merupakan unsur yang sangat penting dalam manajemen guna mencapai tujuan yang bersifat spesifik dari organisasi atau perusahaan.

Dengan demikian, humas adalah usaha untuk menciptakan hubungan yang harmonis antara suatu badan atau organisasi dengan masyarakat melalui suatu proses timbal balik atau dua arah.hubungan yang harmonis ini timbul dari adanya saling pemamahaman, saling percaya dan *image* (citra) yang baik. Ini semua merupakan langkah yang ditempuh oleh humas untuk hubungan yang harmonis.

Fungsi pokok humas pemerintah Indonesia pada dasarnya mengamankan kebijakan pemerintah: memberikan pelayanan, menyebarluaskan pesan atau informasi mengenai kebijakan hingga program-program kerja nasional kepada masyarakat. Menjadi komunikator dan sekaligus sebagai mediator yang proaktif

dalam menyematani kepentingan instansi pemerintah disatu pihak, dan menampung aspirasi serta memperhatikan keinginan-keinginan publiknya di lain pihak, dan berperan serta menciptakan iklim kondusif dan pembangunan nasional baik jangka pendek maupun jangka panjang.

Ada ciri-ciri humas adalah:

1. Komunikasi yang dilancarkan berlangsung dua arah secara timbal balik
2. Kegiatan yang dilakukan terdiri atas penyebaran informasi, kegiatan persuasi dan pengkajian pendapat umum.
3. Tujuan yang hendak dicapai adalah tujuan organisasi tempat humas menginduk
4. Sasaran yang dituju adalah khalayak di dalam organisasi dan khalayak di luar organisasi
5. Efek yang di harapkan adalah terbinanya hubungan yang harmonis antara organisasi dan khalayak. (Onong Uchana Effendy, 1997: 132)

Ciri komunikasi dalam bidang humas sebagai mana dikemukakan di atas ialah komunikasi yang timbal balik (*two way traffic communication*). ini mutlak harus berlangsung, artinya praktisi humas dalam menyampaikan pesan harus mengetahui efeknya, sehingga feedback timbul dengan sendirinya, dan ia harus menelitinya sehingga dapat diketahui dengan pasti efek komunikasinya.

9. Peranan Humas Dalam Sosialisasi Peraturan-peraturan Pemerintah

Saat ini peran humas di institusi-institusi pemerintahan tidak bisa dipandang sebelah mata. Seiring dengan tuntutan reformasi termasuk reformasi dibidang birokrasi, pemerintah wajib menyelenggarakan aktifitasnya dengan memenuhi kriteria asas-asas pemerintahan yang baik. “Transparency” menjadi salah satu ukuran

dari suatu penyelenggaraan pemerintahan. Masyarakat berhak mengetahui informasi apapun dari pembuat dan pelaku kebijakan.

Mengutip definisi humas oleh Joice J Gordon dalam buku *Effective Public Relation*, humas seharusnya memiliki fungsi dan peran mempertahankan hubungan yang baik dan bermanfaat antara organisasi dengan publik. Gordon merangkum tugas-tugas seorang humas pemerintah sebagai berikut:

- a. memberi informasi konstituen tentang aktivitas agen pemerintah.
- b. memastikan kerjasama aktif dalam program pemerintah; voting, curbside recycling, dan juga kepatuhan kepada program aturan-kewajiban menggunakan sabuk pengaman.
- c. mendorong warga mendukung kebijakan dan program yang ditetapkan; sensus, program pengawasan keamanan lingkungan, kampanye penyadaran akan kesehatan personal, bantuan untuk upaya pertolongan bencana.
- d. melayani sebagai advokat publik untuk administrator pemerintah; menyampaikan opini publik kepada pembuat keputusan, mengelola isu publik didalam organisasi serta meningkatkan aksesibilitas publik ke pejabat administrasi.
- e. mengelola informasi internal; menyiapkan newsletter organisasi, pengumuman elektronik, dan isi dari situs internet organisasi untuk karyawan.
- f. memfasilitasi hubungan media-menjaga hubungan dengan pers lokal; bertugas sebagai saluran untuk semua pertanyaan media; memberitahu pers tentang organisasi dan praktiknya serta kebijakannya.
- g. membangun komunitas dan bangsa; menggunakan kampanye kesehatan publik dengan dukungan pemerintah dan program keamanan publik lainnya serta mempromosikan berbagai program sosial dan pembangunan.

Humas dipemerintahkan dengan demikian dapat disimpulkan menjadi pemberi informasi kepada masyarakat mengenai kebijakan pemerintah sekaligus penghubung antara pemerintah dan masyarakat. Hal ini bisa dipahami karena pemerintah adalah agen dari masyarakat itu sendiri. Masyarakat memberikan haknya untuk diwakilkan kepada orang-orang pemerintahan agar bisa diselenggarakan dengan sebaik-baiknya. Maka suatu kewajiban apabila pemerintah harus tetap terhubung dengan masyarakat dan setiap aspeknya menyentuh langsung kehidupan masyarakat. Humas menjadi palang pintu bagi hubungan yang harmonis antara pemerintah dengan publik atau masyarakat.

Dijelaskan dalam konsep komunikasi pembangunan oleh Nasution sebagai suatu aktivitas pertukaran pesan secara timbal balik di antara semua pihak yang terlibat dalam usaha pembangunan, terutama antara masyarakat dengan pemerintah sejak dari proses perencanaan, kemudian pelaksanaan, dan penilaian (Nasution, 2004:106).

B. Sosialisasi

1. Pengertian Sosialisasi

Sosialisasi dapat diartikan sebagai proses belajar individu untuk mengenal dan menghayati norma-norma serta nilai-nilai sosial sehingga terjadi pembentukan sikap untuk berperilaku sesuai dengan tuntutan atau perilaku masyarakatnya. Menurut Kamus Besar Bahasa Indonesia, sosialisasi merupakan upaya memasyarakatkan sesuatu sehingga menjadi dikenal, dipahami dan dihayati oleh masyarakat. Pengertian sosialisasi menurut teori-teori sosial juga menyatakan bahwa sosialisasi merupakan

proses dua arah. Dalam hal ini, masyarakat tidak hanya sebagai target sosialisasi, tetapi juga agen yang aktif untuk mempengaruhi isi dan hasil dari proses tersebut.

Sosialisasi dalam sebuah kebijakan sendiri berarti pemberian informasi kepada masyarakat mengenai suatu kebijakan. Menurut Narwoko dan Suyanto “sosialisasi dapat diartikan sebagai kegiatan penyebarluasan informasi oleh lembaga tertentu kepada masyarakat”. Sosialisasi tersebut dapat dilakukan melalui tatap muka secara langsung dan melalui media. Sosialisasi juga merupakan proses yang amat besar signifikannya bagi kelangsungan keadaan tertib masyarakat. (Sukmawati Herlina, 2009:3)

Menurut Soejono Soekanto sosialisasi merupakan suatu proses sosial dimana seseorang individu mendapatkan pembentukan sikap untuk berperilaku sesuai dengan perilaku orang-orang di dalam kelompoknya. Sosialisasi juga dapat didefinisikan sebagai suatu proses sosial yang terjadi bila seorang individu menghayati dan melaksanakan norma-norma kelompok tempat ia hidup sehingga akan menjadi bagian dari kelompoknya. (Taufiq Rochman Dhoiri, 2007:79)

Berdasarkan beberapa pengertian mengenai sosialisasi di atas bahwa pada dasarnya sosialisasi merupakan suatu proses pengenalan ataupun penyebaran informasi mengenai sesuatu yang ada dalam lingkup masyarakat yang dapat mempengaruhi pembentukan sikap maupun perilaku seseorang. Sosialisasi juga memungkinkan individu untuk dapat menyesuaikan diri dengan adat maupun norma yang ada di suatu lingkup masyarakat.

2. Media Sosialisasi

Media sosialisasi sangat berperan dalam pembentukan kepribadian seorang individu. Menurut Taufiq Rochman Dhoiri mengungkapkan bahwa media sosialisasi yang ada meliputi sebagai berikut:

a. Keluarga

Keluarga merupakan media awal dari suatu proses sosialisasi. Begitu bayi dilahirkan, ia sudah berhubungan dengan kedua orang tuanya, kakak-kakaknya, dan mungkin dengan saudara-saudara terdekatnya.

b. Kelompok Bermain

Dalam istilah sosiologi, kelompok bermain disebut juga dengan pergroup. Pada usia anak-anak kelompok bermain mencakup teman-teman, tetangga, keluarga, dan kerabat. Pada usia remaja, kelompok sepermainan berkembang menjadi kelompok persahabatan yang lebih luas.

c. Lingkungan Sekolah

Di lingkungan sekolah, seseorang mempelajari hal-hal baru yang belum pernah mereka temukan, baik di lingkungan keluarga maupun kelompok bermain. Pendidikan formal mempersiapkan seorang anak menguasai peranan-peranan baru di kemudian hari, manakala tidak lagi tergantung pada orang tuanya.

d. Lingkungan Kerja

Lingkungan kerja juga mempunyai pengaruh yang besar pada pembentukan kepribadian seseorang. Pengaruh dari lingkungan kerja tersebut umumnya mengendap dalam diri seseorang dan sukar sekali diubah, apalagi jika yang bersangkutan cukup lama bekerja di lingkungan tersebut.

e. Media Massa

Media massa yang terdiri dari media cetak (surat kabar dan majalah) maupun elektronik (radio, televisi, dan internet) merupakan alat komunikasi yang dapat menjangkau masyarakat secara luas. Media massa diidentifikasi sebagai media sosialisasi yang berpengaruh terhadap perilaku khalayaknya. Pesan yang ditayangkan melalui media massa elektronik dapat mengarahkan khalayak ke arah perilaku prososial maupun antisosial. (Taufiq Rochman Dhoiri, 2007:79)

Berdasarkan pendapat di atas maka dapat ditarik kesimpulan bahwa, kegiatan sosialisasi tidak akan terlepas dari adanya media sebagai penyalur dan penunjang arus informasi. Media sebagai penyalur informasi baik langsung maupun tidak langsung merupakan wadah/ tempat melakukan kegiatan sosialisasi. Media sosialisasi langsung merupakan penyebaran arus informasi yang dilakukan secara langsung dengan tatap muka kepada khalayak melalui lingkungan baik keluarga, kelompok ataupun lingkungan kerja. Sedangkan media sosialisasi yang tidak langsung adalah penyebaran informasi melalui perantara seperti media elektronik atau media massa. Keduanya saling menunjang guna menciptakan pemahaman publik.

3. Bentuk-bentuk Sosialisasi

Kegiatan sosialisasi merupakan hal utama sebelum kebijakan dilaksanakan. Sosialisasi diperlukan sebagai media penyampaian informasi kepada publik. Pelaksanaan sosialisasi dapat dilaksanakan dalam berbagai macam bentuk dan kegiatan. Menurut Peter L. Berger dan Luckman mengungkapkan bahwa sosialisasi dibedakan menjadi dua jenis yaitu sosialisasi primer dan sosialisasi sekunder.

a. Sosialisasi Primer

Sosialisasi primer merupakan sosialisasi pertama yang dialami individu sewaktu kecil. Pada tahap ini, anak mulai mengenal keluarganya, dan berlangsung sebelum si anak memasuki lingkungan yang lebih luas seperti lingkungan sekolah.

b. Sosialisasi Sekunder

Sosialisasi sekunder merupakan tahapan lanjutan setelah sosialisasi primer dalam tahap ini dikenal adanya proses desosialisasi, yaitu proses pencabutan identitas diri yang lama dan dilanjutkan dengan resosialisasi, yaitu pemberian identitas baru yang didapat melalui interaksi sosial. (Taufiq Rochman Dhoiri, 2007:82)

Bentuk sosialisasi dibedakan berdasarkan sasaran dan tujuannya. Sosialisasi primer merupakan sosialisasi yang dijalankan pertama sebagai fungsi pembentukan. Selanjutnya sosialisasi sekunder merupakan proses berikutnya dari sosialisasi primer dimana berfungsi untuk memperkenalkan. Hal tersebut seperti yang diungkapkan oleh Ihromi, tahapan bentuk sosialisasi yaitu:

- a. Sosialisasi primer, sebagai sosialisasi pertama dijalani oleh individu semasa kecil, dimana ia menjadi anggota masyarakat. Dalam tahap ini, sosialisasi primer membentuk kepribadian seseorang ke dalam dunia umum dan keluarga yang berperan sebagai agen sosialisasi.
- b. Sosialisasi sekunder, sebagai proses berikutnya yang memperkenalkan individu yang telah disosialisasi ke dalam lingkungan atau dunia baru di masyarakat. Proses sosialisasi pada tahap ini mengarah pada terwujudnya sikap profesionalisme serta adaptasi terhadap lingkungan yang lebih luas. (Ihromi, 2004: 32)

Dari beberapa pendapat di atas maka dapat disimpulkan bahwa, bentuk-bentuk sosialisasi dibedakan berdasar sararan dan tujuannya yakni sosialisasi primer dan sekunder. Sosialisasi primer sebagai tahap pertama berfungsi untuk membentuk pribadi atau memperkenalkan pada lingkup kecil yaitu keluarga. Selanjutnya sosialisasi sekunder merupakan tahap keberlanjutan yang berfungsi memperkenalkan dan memasukkan seseorang ke dalam lingkungan yang lebih luas sebagai salah satu bagian dari masyarakat.

4. Sosialisasi Kebijakan Pemerintah

Sebuah kebijakan idealnya harus melalui beberapa tahap sebelum di implementasikan atau dilaksanakan dalam masyarakat. Hal tersebut bertujuan agar kebijakan yang dibuat tepat sasaran dan dalam pelaksanaannya juga dapat berjalan dengan baik dan lancar. Suatu implementasi kebijakan dapat berjalan efektif tentunya dibutuhkan standar dan tujuan program yang digunakan oleh pihak yang terlibat dan bertanggung jawab atas pencapaian tujuan kebijakan tersebut. Oleh karena itu, pada tahap awal, sebelum implementasi dilaksanakan, sosialisasi menjadi penting untuk dilakukan.

Menurut Saefullah langkah awal dalam pelaksanaan kebijakan adalah sosialisasi, agar kebijakan yang bersangkutan diketahui, dimengerti, dan diterima oleh semua pihak yang bersangkutan”. Dalam pengertian tersebut digambarkan bahwa setiap pelaksanaan kebijakan yang akan dilaksanakan agar dapat dipahami oleh masyarakat atau publiknya perlu dilakukan sosialisasi terlebih dahulu. (Aripin dan Daud, 2014:163)

Nugroho Riant mengemukakan bahwa pada kalangan publik administrasi dan kalangan akademisi, sebelum diimplimentasikan, kebijakan publik harus

disosialisasikan, dicobakan, diperbaiki, diterapkan, dan kelak dievaluasi. Dalam mensosialisasikan suatu kebijakan, sebaiknya pihak yang memberi sosialisasi (administrator publik) ditunjang dengan kemampuan yang memadai karena memengaruhi tercapai atau tidaknya suatu program. (Nugroho Riant, 2008:465)

Sesuai dengan pendapat Katz ketidakstabilan dalam implementasi kebijakan disebabkan karena petugas-petugas pemerintah tidak memiliki pengetahuan dan kemampuan yang cukup. (Tachjan, 2006: 74)

Berdasarkan beberapa pendapat dan pengertian mengenai konsep sosialisasi dan beberapa pengertian mengenai kebijakan/program pemerintah maka dapat disimpulkan bahwa sosialisasi kebijakan pemerintah adalah suatu kegiatan yang dilakukan untuk melakukan proses pengenalan ataupun penyebaran informasi kepada masyarakat selaku stakeholder mengenai suatu kebijakan yang berasal dari suatu kebijakan publik yang dapat memanfaatkan media sosialisasi sebagai perantaranya. Sosialisasi kebijakan pemerintah ini bertujuan untuk memberikan pemahaman kepada masyarakat mengenai kebijakan pemerintah.

C. Undang-Undang Nomor 11 Tahun 2010 tentang Cagar Budaya

Definisi dari Cagar Budaya di atur dalam bab I ketentuan umum pasal 1 ayat (1) Undang-undang Republik Indonesia nomor 11 tahun 2010 tentang cagar budaya, yaitu bahwa cagar budaya adalah warisan budaya bersifat kebendaan berupa benda cagar budaya, bangunan cagar budaya, struktur cagar budaya, situs cagar budaya, dan kawasan cagar budaya di darat dan/atau di air yang perlu dilestarikan keberadaannya karena memiliki nilai penting bagi sejarah, ilmu pengetahuan, pendidikan, agama, atau kebudayaan melalui proses penetapan.

Undang-undang Republik Indonesia nomor 11 tahun 2010 tentang cagar budaya yang merupakan pengganti undang-undang Republik Indonesia nomor 5 tahun 1992 tentang benda cagar budaya tidak sekedar mengatur pelestarian benda cagar budaya, tetapi juga berbagai aspek lain yang berhubungan denganinggalan budaya masa lalu, seperti bangunan, struktur, situs, kawasan cagar budaya, kejelasan kewenangan pemerintah dan pemerintahan daerah, serta partisipasi masyarakat. Penggantian ini dimaksudkan pula untuk menyesuaikan perkembangan, tuntutan dan kebutuhan masyarakat yang semakin dinamis. (Kementerian Pendidikan dan Kebudayaan Direktorat Jenderal Kebudayaan dan Permuseuman Balai Pelestarian Cagar Budaya Makassar:2015)

D. Komunikasi Public Relations dalam Islam

Dalam berbagai literatur tentang komunikasi Islam kita dapat menemukan setidaknya 4 (empat) jenis gaya bicara atau pembicaraan (qaulan) yang dikategorikan sebagai kaidah, prinsip, atau etika komunikasi dalam Islam.

1. Qaulan Sadidan (perkataan yang benar, jujur)

Sadidan berarti jelas, jernih, terang. Qaulan sadidan merupakan perkataan yang jelas, tidak meninggalkan keraguan, meyakinkan pendengar, dan perkataan yang benar tidak mengada-gada. Sebagaimana dijelaskan dalam QS. An-Nisa/4:9, sebagai berikut:

وَلِيَخْشَ الَّذِينَ لَوْ تَرَكُوا مِنْ خَلْفِهِمْ ذُرِّيَّةً ضِعَفًا خَافُوا عَلَيْهِمْ
فَلْيَتَّقُوا اللَّهَ وَيَقُولُوا قَوْلًا سَدِيدًا ﴿٩﴾

Terjemahnya:

Dan hendaklah takut kepada Allah orang-orang yang seandainya meninggalkan dibelakang mereka anak-anak yang lemah, yang mereka khawatir terhadap (kesejahteraan) mereka (hendaklah) mereka takut. Oleh sebab itu hendaklah mereka bertakwa kepada Allah dan hendaklah mereka mengucapkan perkataan yang benar (QS. An-Nisa/4:9)

Muhammad Sayyid Thanthawi berpendapat bahwa ayat di atas ditujukan kepada semua pihak, siapa pun karena semua diperintahkan untuk berlaku adil, berucap benar dan tepat, dan semua khawatir akan mengalami apa yang digambarkan ayat di atas.

Pesan ayat ini berlaku umum, sehingga pesan-pesan agama pun jika bukan pada tempatnya tidak diperkenankan perlunya memilih kalimat-kalimat yang baik sesuai dengan kebiasaan masing-masing masyarakat, selama kalimat tersebut tidak bertentangan dengan nilai-nilai ilahi. Ayat ini mengamanahkan agar pesan hendaknya disampaikan dalam bahasa yang sesuai dengan adat kebiasaan yang baik menurut ukuran setiap masyarakat.

Berdasarkan penjelasan di atas, seorang yang berprofesi sebagai Humas dalam menjalankan tugasnya sebagai penyampai informasi ke publik dituntut untuk selalu berkata benar dan jujur.

2. Qaulan balighan (tepat sasaran, komunikatif, *to the point*, mudah di mengerti)

Balighan itu sendiri berarti sampai. Dalam konteks ayatnya dalam QS An-Nisa/4-63, qaulan balighan dimaknai sebagai perkataan yang sampai dan meninggalkan bekas di dalam jiwa seseorang.

أُولَئِكَ الَّذِينَ يَعْلَمُ اللَّهُ مَا فِي قُلُوبِهِمْ فَأَعْرِضْ عَنْهُمْ
وَعِظْهُمْ وَقُلْ لَهُمْ فِي أَنْفُسِهِمْ قَوْلًا بَلِيغًا

Terjemahnya:

Mereka itu adalah orang-orang yang Allah mengetahui apa yang di dalam hati mereka. Karena itu berpalinglah kamu dari mereka, dan berilah mereka pelajaran, dan katakanlah kepada mereka perkataan yang berbekas pada jiwa mereka. (QS. An-Nisa/4:63).

3. Qaulan Layyinan (Perkataan yang lembut)

Secara bahasa layyinan artinya lemah lembut. Layyinan ialah kata-kata sindiran, bukan dengan kata-kata terus terang atau lugas, apalagi kasar. Seperti yang dijelaskan dalam QS. Ta Ha/20:44, sebagai berikut:

فَقُولَا لَهُ قَوْلًا لَّيِّنًا لَّعَلَّهُ يَتَذَكَّرُ أَوْ يَخْشَى

Terjemahnya :

Maka Berbicaralah kamu berdua kepadanya dengan kata-kata yang lemah lembut, mudah-mudahan ia ingat atau takut (QS. Ta Ha/20:44).

Perintah Allah ini menunjukkan bahwa manusia hendaknya selalu menyampaikan ajakan dengan menggunakan kata-kata yang lembut. Firmannya *la'allahu yatadzakkaru auw yakhsyal* artinya mudah-mudahan ia ingat atau takut, dengan pengertian yang dikemukakan di atas, mengisyaratkan bahwa peringat zikir terus-menerus yang mengatar kepada kehadiran Allah dalam hati dan kekaguman kepada-Nya merupakan peringat yang lebih tinggi daripada peringat takut. Ini

karna kekaguman menghasilkan cinta dan cinta memberi tanpa batas serta menerima apapun dari yang dicintai.

Dari ayat tersebut maka ditarik kesimpulan bahwa Qaulan Layyinan berarti pembicaraan yang lembut-lembut, dengan suara yang didengar, dan penuh keramahan. Sehingga dapat menyentuh hati. Maksudnya tidak mengeraskan suara, seperti tidak membentak, meninggikan suara. Siapapun tidak suka bila berbicara dengan orang-orang yang kasar. Dengan Qaulan Layyinan, hati komunikan akan merasa tersentuh dan jiwanya tergerak untuk menerima pesan komunikasi kita. Dengan demikian, sebagai orang yang berprofesi sebagai Humas dalam komunikasi, semaksimal mungkin dihindari kata-kata kasar dan suara yang bernada keras dan tinggi tetapi harus dengan lemah lembut.

4. Qaulan Maysuran (perkataan yang ringan)

Maysuran artinya mudah. Qaulan maysuran berarti perkataan yang mudah. Seperti yang di jelaskan dalam QS. Al-Isran/17:28, sebagai berikut:

وَأِمَّا تَعْرِضْنَنَّهُنَّ عَنْهُمْ ابْتِغَاءَ رَحْمَةٍ مِّن رَّبِّكَ تَرْجُوهَا فَقُل لَّهُمْ قَوْلًا
مَّيسُورًا

Terjemahnya:

Dan jika kamu berpaling dari mereka untuk memperoleh rahmat dari Tuhanmu yang kamu harapkan maka katakanlah kepada mereka ucapan yang mudah (QS. Al-Isran/17:28)

Kalimat *ibtigha'a rahmatin min rabbika* untuk memperoleh rahmat dari Tuhanmu, bisa juga dipahami berkaitan dengan perintah mengucapkan kata-kata yang mudah sehingga ayat ini bagaikan menyatakan katakanlah kepada mereka ucapan yang mudah untuk memperoleh rahmat dari Tuhanmu.

Bedasarkan arti dan penjelasan ayat di atas kaitanya dengan komunikasi Humas dapat di simpulkan bahwa seorang Humas dalam menyampaikan pesan atau informasi kepada publiknya sebaiknya menggunakan kata-kata yang ringan dan mudah dipahami oleh komunikatornya.



BAB III

METODOLOGI PENELITIAN

A. Jenis dan Lokasi Penelitian

1. Jenis Penelitian

Penelitian ini menggunakan jenis penelitian deskriptif kualitatif karena penelitian deskriptif mengamati aktivitas Humas Pemda Kabupaten Soppeng dalam mensosialisasikan peraturan pemerintah. Penelitian deskriptif mempelajari masalah-masalah dalam masyarakat, serta tata cara yang berlaku dalam masyarakat serta situasi-situasi tertentu, termasuk tentang hubungan, kegiatan-kegiatan, sikap-sikap, pandangan-pandangan, serta proses-proses yang sedang berlangsung dan pengaruh-pengaruh dari suatu fenomena (Moh. Nazir, 2011:54-55).

Pemilihan penelitian dengan menggunakan metode deskriptif sebabkan peneliti ingin memfokuskan pada masalah aktivitas Humas pemerintah daerah. Beberapa tujuan penelitian deskriptif diantaranya:

- a. Mengumpulkan informasi aktual secara rinci yang menuliskan gejala yang ada.
- b. Mengidentifikasi masalah atau memeriksa kondisi dan praktek-praktek yang berlaku.
- c. Membuat perbandingan atau evaluasi
- d. Menentukan apa yang dilakukan orang lain dalam menghadapi masalah yang sama dan belajar dari pengalaman mereka untuk menetapkan rencana dan keputusan pada waktu yang akan datang. (Rakhmat,1998:25)

Penelitian deskriptif yaitu penelitian yang berusaha menuturkan pemecahan masalah yang ada berdasarkan data-data dan hasil observasi, maka peneliti juga menyajikan data, menganalisa dan menginterpretasikan. Kemudian dalam penelitian

ini menggunakan studi kasus karna digunakan untuk menjelaskan secara spesifik bagaimana aktivitas Humas yang dilakukan oleh pemerintah daerah Kab.Soppeng.

2. Lokasi Penelitian

Penelitian dilaksanakan di Kabupaten Soppeng bagian Humas Pemerintah Daerah Kabupaten Soppeng.

B. Pendekatan Penelitian

Pendekatan Penelitian yang digunakan dalam penelitian ini adalah pendekatan komunikasi informasi, yaitu suatu pendekatan dimana peneliti secara langsung mendapatkan informasi dari informan. peneliti akan menggunakan metode pendekatan ini kepada pihak-pihak yang di anggap relevan dijadikan narasumber untuk memberikan keterangan terkait penelitian yang akan di lakukan.

C. Sumber Data

Sumber data yang dimaksud dalam penelitian ini adalah subjek dari mana data dapat diperoleh.(Arikunto Suharismi, 2013:172) Sumber data terbagi menjadi dua, yaitu:

1. Data Primer

Data ini merupakan informasi utama yang langsung diperoleh dari informan sebagai sumber informasi. Informan dalam penelitian ini adalah orang yang benar-benar mengetahui permasalahan, serta yang terlibat langsung dengan masalah penelitian. Pemilihan informan sebagai sumber data dalam penelitian ini adalah berdasarkan pada asas subyek yang menguasai permasalahan, memiliki data, terlibat langsung

dalam permasalahan dan bersedia memberikan informasi lengkap dan akurat.

Informan yang akan menjadi narasumber adalah

- a. Kepala bagian Humas Pemda kabupaten Soppeng.
- b. Sub bagian peliputan
- c. Kasi Pengelolaan Museum
- d. Masyarakat Kabupaten Soppeng

Sedangkan Partisipan dipilih dengan menggunakan *purposive sampling*, yaitu siapa yang paling mengetahui tentang apa yang ditanyakan. Partisipan tidak dipilih secara acak melainkan berdasarkan pertimbangan-pertimbangan tertentu yang dibuat oleh peneliti yaitu beberapa staf marketing dan konsumen.

2. Data Sekunder

Data ini merupakan informasi pelengkap, berupa data tentang struktur, fungsi yang diperoleh dari bagian unit lingkungan terkait. Data sekunder terdiri atas laporan-laporan, arsip atau dokumen, serta kepustakaan yang relevan. Data sekunder merupakan pelengkap atau data tambahan yang melengkapi data yang sudah ada sebelumnya agar dapat membuat pembaca semakin paham mengenai maksud peneliti, yaitu studi kepustakaan seperti referensi dari berbagai buku serta situs internet yang terkait dengan judul penelitian.

D. Metode pengumpulan data

Pengumpulan data merupakan hal yang sangat penting dalam suatu penelitian, metode pengumpulan data di tentukan pula oleh masalah penelitian yang ingin di pecahkan, pengumuman data merupakan salah satu faktor penting yang harus di perhatikan oleh seorang peneliti.

Dalam penelitian ini peneliti akan menggunakan teknik pengumpulan data yaitu :

a. Metode Observasi

Observasi adalah pengamatan dan pencatatan yang sistematis terhadap apa gejala-gejala yang diteliti. Observasi menjadi salah satu teknik pengumpulan data apabila sesuai dengan tujuan penelitian, direncanakan dan dicatat secara sistematis dapat dikontrol keandalan (reabilitas) dan kesahihannya (validitasnya). (Husaini Usman, Purnomo Setiady Akbar, 2008 : 52)

b. Metode Wawancara

Wawancara merupakan salah satu teknik pengumpulan data dalam metode *survey* melalui daftar pertanyaan yang biasa diajukan secara lisan terhadap responden. (Husaini Usman, Purnomo Setiady Akbar, 2008 : 54)

Teknik wawancara merupakan salah satu cara pengumpulan data dalam suatu penelitian. Karena menyangkut data, maka wawancara merupakan salah satu elemen penting dalam proses penelitian. Wawancara (*interview*) dapat juga di artikan sebagai cara yang dipergunakan untuk mendapatkan informasi (data) dari responden dengan cara bertanya langsung secara bertatap muka. Namun demikian, teknik wawancara ini dalam perkembangannya tidak harus dilakukan secara berhadapan langsung (*face to face*), melainkan dapat saja dengan memanfaatkan sarana komunikasi lain, misalnya telepon dan internet. Berikut profil singkat informan

Tabel. 3.1 Profil Singkat Informan

No	Nama	Jabatan
1.	Ilham.S.Sos	Kepala Humas dan Protokol
2.	Sukriadi.S.Kom	Kord. Pengadministrasi Analisi dan Kemitraan Media
3.	Musdalifah.S.Sos	Kord. Tenaga Peliputan
4.	Sudianto.SS	Kasi Pengelolaan Museum
5.	Syamsuddin.S.Pd	Masyarakat (Pengunjung Villa Yuliana)
6.	Muh.Fahrid	Masyarakat (Peserta Seminar)

c. Dokumentasi

Dokumentasi adalah teknik pengumpulan data dengan cara melakukan analisis terhadap dokumen-dokumen yang berisi data yang menunjang analisis dalam penelitian. Keuntungan menggunakan dokumentasi adalah biasanya relatif murah, waktu dan tenaga lebih efisien, sedangkan kelemahannya ialah data yang diambil dari dokumen cenderung sudah lama, dan kalau data yang salah cetak, maka peneliti ikut salah pula mengambil datanya. (Husaini Usman, Purnomo Setiady Akbar, 2008 : 54)

E. Instrumen Penelitian

Peneliti sebagai instrument utama dan digunakan oleh peneliti dalam kegiatan meneliti yakni mengumpulkan data agar menjadi sistematis dan lebih mudah. Adapun wujud dari instrumen pendukung yang digunakan peneliti untuk mengumpulkan data-data yang berkaitan dengan objek yang akan diteliti adalah pedoman wawancara

kemudian didukung dengan alat untuk merekam hasil wawancara (*tape recorder*) dan alat dokumentasi seperti kamera.

F. Teknik Pengolahan dan Analisis Data

Menurut Miles dan Huberman terdapat tiga metode dalam analisis data kualitatif, yaitu:

1. Reduksi Data

Reduksi data adalah suatu bentuk analisis yang mempertajam, memilih, memokuskan, membuang, dan menyusun data dalam suatu cara di mana kesimpulan akhir dapat digambarkan dan diverifikasikan. Artinya bahwa reduksi data merujuk pada proses berfikir sensitif yang memerlukan kecerdasan dan keluasan serta kedalaman wawasan yang tinggi untuk dapat merangkup, mengambil data pokok yang penting, membuat kategorisasi, dan membuang data yang dianggap tidak penting bagi peneliti.

2. Penyajian Data

Penyajian data adalah suatu kegiatan ketika sekumpulan informasi disusun. Setelah data direduksi, langkah selanjutnya adalah mensisplaykan data. Dalam penelitian kualitatif, penyajian data bisa dilakukan dalam bentuk uraian singkat, bagan, hubungan antar kategori, dan sejenisnya.

3. Penarikan Kesimpulan

Langkah ketiga adalah penarikan kesimpulan dan verifikasi. Kesimpulan awal masih bersifat sementara, dan akan berubah bila tidak ditemukan bukti-bukti yang kuat yang mendukung pada tahap pengumpulan data berikutnya. (Sugiyono, 2013:339)

Kesimpulan dalam penelitian kualitatif dapat menjawab rumusan masalah yang dirumuskan.



BAB IV
PERAN HUMAS PEMERINTAH KABUPATEN SOPPENG DALAM
MENSOSIALISASIKAN UNDANG-UNDANG NOMOR 11 TAHUN 2010
TENTANG CAGAR BUDAYA

A. *Gambaran Umum Lokasi Penelitian*

Humas dalam struktur pemerintahan daerah kabupaten Soppeng berada di bawah asisten administrasi umum. Struktur bagian Humas berdasarkan Peraturan Daerah (PERDA) Kabupaten Soppeng Nomor 02 Tahun 2008 tentang pembentukan organisasi dan tata kerja sekretariat daerah, sekretariat DPRD dan staf ahli pemerintah Kabupaten Soppeng, terbagi dalam tiga sub bagian yaitu sub bagian peliputan, sub bagian penghubung pemerintah daerah dan sub bagian protokol dan perjalanan. Humas pemerintah daerah Kabupaten Soppeng bertugas membantu asisten administrasi dalam melaksanakan tugas di bidang kehumasan, informasi dan komunikasi, membimbing, mengendalikan dan mengawasi Sub bagian peliputan, sub bagian penghubung pemerintah daerah dan sub bagian protokol dan perjalanan.

Humas pemerintah daerah Kabupaten Soppeng memiliki Visi dan Misi yang berpacu pada visi dan misi pemerintah kabupaten Soppeng untuk meningkatkan segala potensi yang ada dan meningkatkan kualitas hidup masyarakatnya, adapun visi dan misinya yaitu :

1. Visi

“Pemerintahan Yang Melayani & Lebih Baik”

- a. Pemerintahan adalah menggunakan kewenangan, ekonomi, politik, dan administrasi guna mengelola urusan yang menjadi kewenangannya. karena pada hakekatnya pemerintahan adalah melayani rakyatnya;

- b. Melayani di maksudkan untuk mendahulukan kepentingan umum, mempermudah urusan rakyat, mempersingkat waktu proses pelaksanaan urusan rakyat;
- c. Lebih baik dimaksudkan bahwa penyelenggaraan pemerintahan dengan prinsip partisipatif aktif, transparansi, responsive , musyawarah mufakat, berkeadilan, efektif dan ekonomis serta akuntabilitas.

2. Misi

“7 tekad pemerintahan yang melayani”

- a. Memantapkan arah kebijakan pertanian yang melayani dan pro petani;
- b. Mewujudkan pendidikan unggul (lebih baik) dan murah serta berkeadilan bagi semua warga;
- c. Menjadikan Kabupaten Soppeng yang lebih baik dalam pelayan publik;
- d. Menata kepariwisataan dan transportasi publik yang baik dan nyaman;
- e. Menciptakan tata kelola pemerintahan yang baik dan bersih dari korupsi;
- f. Menjamin ketersediaan sistem pelayanan kesehatan unggul (lebih baik) dan murah;
- g. Mendorong peningkatan kehidupan beragama serta partisipasi pemuda dan perempuan dalam pembangunan.(<https://soppengkab.go.id/visi-misi/> (diakses 9 Okteber 2017))

3. Tugas dan Fungsi Humas

Humas dan protokol pemerintah daerah kabupaten Soppeng terdiri dari tiga sub bagian serta mempunyai tugas dan fungsi masing-masing.

a. Kasubag Peliputan

Sub bagian peliputan dipimpin oleh kepala sub bagian yang mempunyai tugas melaksanakan sebagian tugas dan fungsi Bidang diseminasi informasi dan komunikasi publik yang berkenaan dengan peliputan informasi.

Dalam melaksanakan tugas pokok sebagaimana dimaksud, kepala sub bagian peliputan menyelenggarakan fungsi :

- 1) Uraian tugas Kepala Seksi Peliputan Informasi meliputi
- 2) Merencanakan kegiatan pelayanan Seksi Peliputan Informasi sebagai pedoman dalam melaksanakan tugas
- 3) Membagi tugas kepada bawahan sesuai uraian tugas dan tanggung jawab sehingga pelaksanaan tugas berjalan lancar
- 4) Membimbing bawahan dalam rangka pelaksanaan tugas sesuai permasalahan yang timbul untuk mencapai profesionalisme;
- 5) Memeriksa hasil pelaksanaan tugas bawahan sesuai prosedur dan Bidang tugasnya
- 6) Menilai bawahan sesuai pelaksanaan pekerjaan agar tercapai tingkat kinerja yang diharapkan
- 7) Menyusun SOP berdasarkan ketentuan peraturan perundang-undangan sebagai pedoman dalam pelaksanaan tugas
- 8) Menyiapkan bahan LAKIP Dinas sebagai landasan laporan kinerja pegawai
- 9) Melaksanakan Dokumen Pelaksanaan Anggaran (DPA) sesuai dengan lingkup kerjanya

- 10) Melakukan koordinasi penyiapan peliputan terhadap kegiatan pemerintah daerah serta event-event dan aspek-aspek kehidupan masyarakat yang berkenaan dengan penyelenggaraan pemerintahan, pembangunan, dan pembinaan kemasyarakatan di daerah
- 11) Melakukan kegiatan peliputan terhadap kegiatan pemerintah daerah serta event-event dan aspek-aspek kehidupan masyarakat yang berkenaan dengan penyelenggaraan pemerintahan, pembangunan, dan pembinaan kemasyarakatan di daerah
- 12) Melakukan koordinasi penyiapan pembuatan dokumentasi audio, visual, dan audio visual kegiatan pemerintah daerah serta event-event dan aspek-aspek kehidupan masyarakat yang berkenaan dengan penyelenggaraan pemerintahan, pembangunan, dan pembinaan kemasyarakatan di daerah
- 13) Melakukan pembuatan dokumentasi audio, visual, dan audio visual kegiatan pemerintah daerah serta event-event dan aspek-aspek kehidupan masyarakat yang berkenaan dengan penyelenggaraan pemerintahan, pembangunan dan pembinaan kemasyarakatan di daerah
- 14) Melakukan koordinasi dengan perangkat daerah dan stakeholders yang menjadi kontributor informasi/berita
- 15) Melakukan pembinaan terhadap peliputan informasi dilingkungan pemerintah daerah
- 16) Melakukan koordinasi peliputan informasi yang diperlukan dalam penyusunan rencana pembangunan daerah serta evaluasi dan pelaporan pelaksanaan rencana pembangunan daerah sesuai dengan ketentuan peraturan perundang-undangan

- 17) Melakukan monitoring, evaluasi, dan pelaporan kegiatan seksi peliputan informasi; mengevaluasi hasil kegiatan bawahan untuk mengetahui tugas-tugas yang telah dan belum dilaksanakan serta memberikan penilaian prestasi kerja
 - 18) Melaporkan hasil pelaksanaan tugas seksi peliputan informasi dan memberikan saran pertimbangan kepada atasan sebagai bahan perumusan kebijakan dan
 - 19) Melaksanakan tugas kedinasan lain yang diperintahkan oleh atasan sesuai bidang tugasnya untuk mendukung kelancaran pelaksanaan tugas.
- b. Kasubag Penghubung Pemda

Kepala sub bagian Penghubung Pemda mempunyai tugas pokok melaksanakan sebagian tugas Humas dalam merencanakan, melaksanakan dan mengkoordinasikan teknis operasional penyiapan bahan penyusunan kebijakan dan pengkoordinasian dinas daerah dan lembaga teknis daerah di bidang pelayanan penghubung pemda.

Dalam melaksanakan tugas pokok sebagaimana dimaksud, kepala sub bagian Penghubung Pemda menyelenggarakan fungsi :

- 1) Menyusun rencana dan program kerja Badan Penghubung
- 2) Mengkoordinasikan penyusunan rencana dan program kerja Badan Penghubung
- 3) Merumuskan kebijakan umum badan penghubung menyelenggarakan administrasi berdasarkan kewenangan
- 4) Mendistribusikan tugas kepada bawahan;

- 5) Menilai prestasi kerja bawahan
- 6) Mengevaluasi pelaksanaan kegiatan pada tahun berjalan
- 7) Melaksanakan pembinaan umum dan pembinaan teknis
- 8) Melaksanakan sistem pengendalian internet
- 9) Melaksanakan tugas kedinasan lainnya yang ditugaskan oleh atasan dan
- 10) Melaporkan hasil pelaksanaan tugas kepada Bupati melalui Sekretaris Daerah.

c. Kasubag Protokol dan Perjalanan

Kepala sub bagian protokol mempunyai tugas pokok melaksanakan sebagian tugas bagian Humas dalam merencanakan, melaksanakan dan mengkoordinasikan teknis operasional penyiapan bahan penyusunan kebijakan dan pengkoordinasian dinas daerah dan Lembaga Teknis daerah di bidang pelayanan keprotokolan pemerintah daerah.

Dalam melaksanakan tugas pokok sebagaimana dimaksud, Kepala Sub Bagian Protokol, menyelenggarakan fungsi :

- 1) Penyusunan perencanaan teknis operasional pelayanan keprotokolan Pemerintah daerah
- 2) Pelaksanaan pemberian pelayanan kepada tamu pemerintah pusat
- 3) Pelaksanaan persiapan dan koordinasi kegiatan keprotokolan yang diselenggarakan oleh Pemerintah Daerah
- 4) Pelaksanaan tugas kedinasan lain sesuai dengan bidang tugas dan fungsinya
- 5) Pelaksanaan evaluasi dan pelaporan tugas

- 6) Pelaksanaan koordinasi teknis dengan perangkat daerah, DPRD, pemerintah, pemerintah provinsi dan instansi terkait dalam pelayanan keprotokolan pemerintah daerah.



1. Struktur Organisasi Humas Pemerintah Kabupaten Soppeng

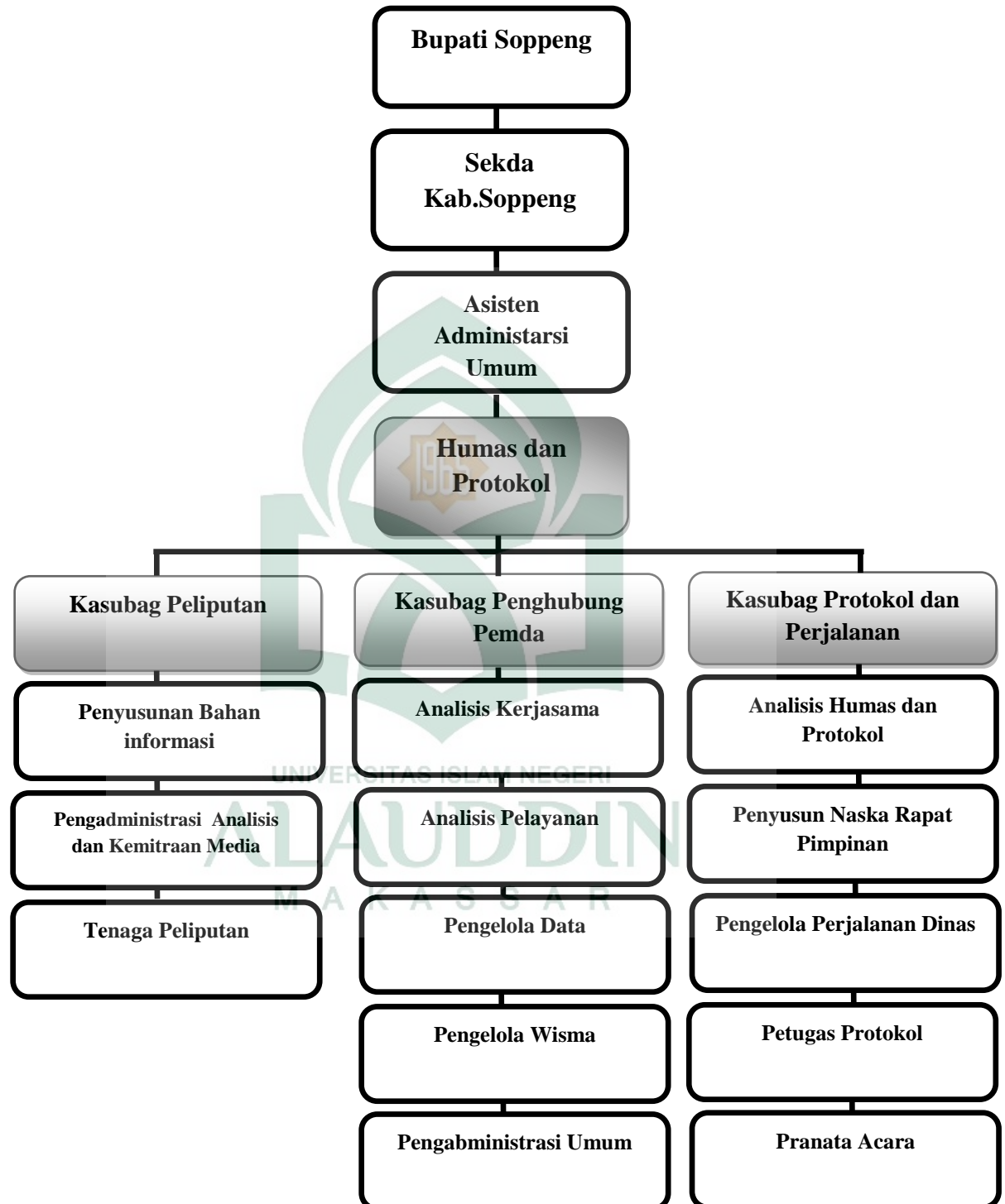

Gambar 4.1 Struktur Organisasi Humas Pemerintah Kabupaten Soppeng

B. Peran Humas Pemerintah Kabupaten Soppeng dalam Sosialisasi Undang-undang Republik Indonesia Nomor 11 Tahun 2010 tentang Cagar Budaya

Keberadaan humas di suatu lembaga instansi pemerintah merupakan keharusan, baik secara fungsional maupun operasional. Departemen kehumasan harus mampu bertindak sebagai publik informasi, publik affair dalam upaya menyebarluaskan atau mempublikasikan kegiatan dan program kerja pembangunan pada suatu instansi baik ditujukan kepada publik maupun publik eksternal (masyarakat).

1. Peran Humas dalam sosialisasi

Disetiap instansi atau lembaga pemerintahan selalu ingin melakukan sesuatu yang maksimal untuk mencapai tujuannya. Keberhasilan mencapai tujuan tersebut tidak cukup hanya berdasarkan pada kemampuan lembaga dalam mengelola perusahaan atau instansi tersebut. Namun perlu ada suatu unit dalam instansi atau perusahaan yang memberikan informasi dan sosialisasi baik dalam lingkup internal maupun kepada masyarakat atau khalayak luas.

Adanya unit kehumasan tersebut merupakan suatu keharusan dalam instansi pemerintahan untuk melakukan tugas yakni menyampaikan kepada publik tentang kebijakan daerah tersebut dan menjaga hubungan dengan baik kepada khalayak. Humas ini merupakan salah satu alat penyampai kepada masyarakat luas. Hal ini di pertegas oleh kepala Humas pemerintah daerah Kabupaten Soppeng menjelaskan bahwa :

Struktur kehumasan pemerintah daerah kabupaten Soppeng dibawah langsung oleh Sekretaris daerah dimana Humas berperan langsung dalam penyampaian informasi kepada masyarakat mengenai kebijakan pemerintah

sekaligus penghubung antara pemerintah dan masyarakat. (Wawancara, Ilham, 5 Oktober 2016)

Humas mempunyai peran besar secara fungsional dan operasional untuk mengkomunikasikan informasi kebijakan program pemerintah kepada masyarakat. Sebagaimana telah di atur dalam undang-undang tugas pemerintah dan pemerintah daerah dalam sosialisasi undang-undang cagar budaya sesuai dengan tingkatannya mempunyai tugas:

- a. Mewujudkan, menumbuhkan, mengembangkan, serta meningkatkan kesadaran dan tanggung jawab akan hak dan kewajiban masyarakat dalam pengelolaan cagar budaya
- b. Menyediakan informasi cagar budaya untuk masyarakat
- c. Menyelenggarakan promosi cagar budaya.

Humas dan Protokol Kabupaten Soppeng dalam melakukan sosialisasi peraturan undang-undang cagar budaya. terfokus pada kerja sama dengan media massa untuk menginformasikan undang-undang nomor 11 tahun 2010 tentang cagar budaya kepada publik (masyarakat). Jalinan kerjasama yang dibangun oleh Humas pemerintah daerah Kabupaten Soppeng dengan media massa sudah sesuai dengan perannya sebagai penyambung lidah pemerintah Kabupaten Soppeng kepada masyarakat. (Wawancara, Ilham, 5 Oktober 2017)

Sub bagian Humas yang berperan dalam melakukan sosialisasi dalam bentuk pemerataan informasi kepada publik (masyarakat) yaitu sub bagian Peliputan dimana terbagi menjadi tiga koordinator yaitu koordinator Penyusunan Bahan Informasi, koordinator Pengadministrasi Analisis dan Kemitraan Media dan koordinator Tenaga Peliputan. Koordinator Penyusunan Bahan Informasi dan Koordinator Tenaga

Peliputan melakukan perannya melalui pemanfaatan media sosial seperti, facebook dan youtube. Koordinator Pengadministrasi Analisis dan Kemitraan Media melakukan perannya dengan menjalin kerjasama dengan media massa.

Pemanfaatan media sosial dalam melakukan sosialisasi melalui facebook dan youtube. Karena media sosialisasi ini yang paling banyak digunakan oleh masyarakat dan penyampaian informasi melalui akun facebook dan youtube bisa menjangkau semua segmen yang sifatnya *anonim* dan *heterogen*. (Wawancara, Musdalifah, 6 Oktober 2017).

Sosialisasi melalui media sosial merupakan salah satu upaya untuk memberikan informasi kepada masyarakat tentang peraturan Undang-Undang nomor 11 tahun 2010 tentang cagar budaya yang telah dikeluarkan oleh pemerintah. Dimana pengguna dari facebook dan youtube menjangkau semua segmen yang sifatnya *anonim* dan *heterogen*. Maksud istilah *anonim* disini berarti komunikator tidak mengenal satu persatu siapa yang menjadi khalayaknya Sedangkan istilah *heterogen* disini adalah tiadanya batasan mengenai siapa yang boleh dan yang tidak boleh memperoleh atau memanfaatkan informasi atau pesan yang disampaikan lewat komunikator.

Peran Humas pemerintah daerah Kabupaten Soppeng melibatkan media massa sebagai patner untuk mensosialisasikan peraturan daerah tentang undang-undang cagar budaya. Humas pemerintah Kabupaten Soppeng menyadari bahwa media massa mempunyai kekuatan yang besar untuk mensosialisasikan peraturan daerah tersebut kepada masyarakat. Kerja sama dengan ini ditangani oleh Koordinator Pengadministrasi Analisis dan Kemitraan Media.

Koordinator Pengadministrasi Analisis dan Kemitraan Media pemerintah daerah Kabupaten Soppeng diberi mandat untuk membangun hubungan kerja sama dengan media lokal maupun regional serta stasiun televisi milik pemerintah dalam mensosialisasikan peraturan daerah ini. Koordinator Pengadministrasi Analisis dan Kemitraan Media pemerintah daerah Kabupaten Soppeng mengaku bahwa jalinan kerja sama dengan media massa memberikan kemudahan bagi pemerintah Kabupaten Soppeng dalam memberikan informasi kepada masyarakat. Namun dalam pemilihan media patner dalam sosialisasi undang-undang cagar budaya pemerintah Kabupaten Soppeng memiliki kriteria khusus.

Pemilihan media patner dalam mensosialisasikan peraturan undang-undang nomor 11 tahun 2010 tentang cagar budaya di Kabupaten Soppeng dilakukan berdasarkan segmen pembaca di Kabupaten Soppeng. (Wawancara, Sukriadi, 6 Oktober 2017)

Maka dipihlah Bugis Warta dan Tribun Soppeng sebagai media lokal sebagai media patner utama. Alasannya kedua media lokal ini memilki segmen pembaca yang banyak di Kabupaten Soppeng. Selain itu, untuk skala regional Humas pemerintah Kabupaten Soppeng menjalin kerja sama dengan Tribun Timur dan Fajar. Kedua media ini juga dinilai memiliki segmen pembaca yang merata di Kabupaten Soppeng. Media elektronik Bugis Warta adalah media patner Kabupaten Soppeng dalam mensosialisasikan setiap kebijakan daerah. Selain itu Humas pemerintah Kabupaten Soppeng juga bekerjasama dengan iNews SulSel di beberapa kegiatan sosialisasi cagar budaya di Kabupaten Soppeng. (Wawancara, Sukriadi, 6 Oktober 2017)

2. Bentuk-bentuk Pelaksanaan Sosialisasi Humas

Setiap lembaga atau instansi tertentu ingin berhasil mencapai tujuannya, keberhasilan tersebut tidak dapat dicapai hanya berdasarkan kemampuan yang ada pada lembaga itu saja. Adanya unit kehumasan merupakan perpanjangan tangan bagi instansi untuk melakukan sosialisasi dalam jangkauan luas. Humas merupakan suatu alat untuk memperlancar jalannya interaksi serta penyebaran informasi.

Humas kabupaten Soppeng dalam melakukan sosialisasi peraturan undang-undang nomor 11 tahun 2010 tentang cagar budaya. Fokus pada dua bentuk sosialisasi yaitu:

a. Sosialisasi Langsung

Humas pemerintah Kabupaten Soppeng secara langsung atau *face to face* tanpa menggunakan media atau perantara komunikasi dalam mensosialisasikan **undang-undang republik indonesia** nomor 11 tahun 2010 tentang cagar budaya. Melalui sub bagian Peliputan bekerjasama dengan Dinas Kebudayaan dan Parawisata, undang-undang nomor 11 tahun 2010 tentang cagar budaya disosialisasikan melalui:

1) Sosialisasi melalui Seminar dan Event

Adapun seminar yang dimaksud adalah pertemuan untuk membahas undang-undang cagar budaya di Kabupaten Soppeng yang dilakukan secara ilmiah.

Salah satu bentuk sosialisasi yang kami laksanakan adalah seminar yang baru-baru ini kami laksanakan di hotel Grand Saota dengan berkordinasi dengan sub bagian peliputan. (Wawancara, Sudianto, 6 Oktober 2017)

Menghadirkan Balai Pelestarian Cagar Budaya Sulawesi Selatan bersama dengan warga, yang sebagian merupakan pemilik lahan dari objek-objek cagar budaya yang ada di kawasan lembah Walanae. Humas pemerintah Kabupaten Soppeng bekerjasama dengan Dinas Kebudayaan dan Pariwisata melaksanakan kegiatan seminar yang bertajuk “Kajian Pelindungan Cagar Budaya Kawasan Lembah Walanae, Kabupaten Soppeng. Kegiatan ini berlangsung pada hari senin, 14 Agustus 2017, di hotel Grand Saota, Kabupaten Soppeng.

Salah satu rangkaian dalam seminar tersebut juga dilaksanakan Focus Group Discussion (FGD). Dalam FGD ini dihadirkan Dinas Kebudayaan dan Pariwisata Kabupaten Soppeng, akademisi dan peneliti dari Universitas Hasanuddin. Tujuan dari diskusi untuk mensosialisasikan potensi cagar budaya pada kawasan tersebut dan memperoleh masukan-masukan mengenai model-model perlindungan yang akan didorong dalam rangka upaya pelestarian cagar budaya pada kawasan lembah walanae.

Selain itu pemerintah Kabupaten Soppeng menyelenggaraan kegiatan pagelaran kemitraan arkeologis atau Arkeological Partership Expose Soppeng 2016 yang digelar selama empat hari, dimulai 26-29 September 2016. Selama empat hari empat malam, seluruh rangkaian acara diikuti sekitar 300 siswa-siswi pelajar dan guru sekolah menengah atas dari kabupaten Soppeng, Bone, Bulukumba, Selayar, Masamba, Walenrang, dan Tana Toraja. Dihadiri oleh kepala Puslitnas, perwakilan Balar Maluku, Medan, Jawa Barat, Pemda kabupaten Maros, dan Ikatan Arkeolog Indonesia, acara dibuka oleh wakil Bupati, dan ditutup oleh Bupati Soppeng. Kegiatan ini merupakan bentuk pengenalan kebudayaan dan cagar budaya yang ada

di Kabupaten Soppeng kepada generasi mudah. Kegiatan ini berpusat di Lapangan Gasis, Taman Kota, dan Villa Yuliana, dengan konten kegiatan Workshop, Seminar Budaya, Duta Budaya, pemutaran film, Lomba Cipta lagu, pentas budaya, peluncuran buku-buku Arkeolog, Lomba-Lomba, Pameran, sosialisasi dan kunjungan situs. Pagelaran APEX dilaksanakan dengan tujuan meningkatkan kesadaran insan pendidikan dan kebudayaan akan pentingnya informasi arkeologi dan kebudayaan pada umumnya dalam memperkuat karakter dan jati diri bangsa.

Kegiatan ini merupakan salah satu bentuk pengenalan kebudayaan dan cagar budaya yang ada di Kabupaten Soppeng kepada generasi mudah dengan cara mendokumentasi dan memproduksi kreativitas pelajar dalam mengapresiasi situs sejarah dan ritus budaya di wilayahnya melalui cipta lagu dan pentas musik. Even ini diikuti 16 dari 21 sekolah menengah atas peserta APEX. Pada umumnya peserta mengemas lagu dan pementasannya secara sungguh-sungguh, pertanda perhatian siswa dan guru sangat antusias. Dari enam belas sekolah peserta lomba, hanya 3 yang kurang relevan dengan tema Peduli Situs Lembah Walanae dan situs lainnya di Sulawesi Selatan. Lirik-lirik lagu dinyanyikan dalam bahasa daerah dan bahasa Indonesia secara grup maupun solo.

Situs Lembah Walanae dalam nyanyian menjadi kata kunci yang menjelaskan banyak hal tentang peradaban masa lalu dan masa kini masyarakat Soppeng dan sekitarnya. Dalam hal kemampuan, siswa-siswi daerah cukup baik dalam mengemas lagu dan melantungkannya secara grup dan solo. Kesenian, dalam hal ini seni musik terbukti dapat menjadi media kampanye yang efektif dan cocok dengan kaum muda.

Kreativitas mereka dapat menjadi alternatif dalam pengembangan dan pemanfaatan situs-situs yang ada di Kabupaten Soppeng.

Dari sisi dokumentasi, karya siswa ini akan menjadi satu album lagu yang bertajuk "Safe Walanae", dan dikemas secara audio-visual. Safe Walanae mencakup kampanye untuk konservasi, preservasi, dan revitalisasi kearifan budaya lokal. Sesuatu yang jarang atau mungkin belum dilakukan oleh pemerintah daerah dan instansi yang terkait dengan perlindungan situs cagar budaya atau purbakala. Sejauh ini hanya dalam bentuk buku dan pameran foto sebagai media kampanyenya. Melalui media audio-visual, kreativitas siswa bisa diakses oleh semua kalangan melalui internet agar pesan-pesan dalam lagu dapat diapresiasi secara utuh.

Salah satu yang menjadi istimewa pada Pembukaan Pagelaran APEx ini adalah penganugerahan APEx Award 2016, dimana Kabupaten Soppeng berhasil meraih penghargaan untuk kategori kategori Revitalisasi Warisan Arkeologi. Penghargaan ini diberikan dengan mempertimbangkan perhatian pemerintah kabupaten dalam bidang penelitian arkeologi. Daerah lain yang juga meraih penghargaan antara lain Kab. Bantaeng untuk kategori Apresiasi Hasil Penelitian Arkeologi, dan Kab. Maros untuk kategori Pemanfaatan Kawasan Arkeologi.

b. Sosialisasi tidak langsung

Adapun bentuk sosialisasi tidak langsung yang di lakukan Humas pemerintah daerah kabupaten Soppeng adalah melalui media massa. Dimana Humas pemerintah kabupaten Soppeng melibatkan media massa sebagai patner untuk mensosialisasikan undang-undang republik indonesia nomor 11 tahun 2010 tentang cagar budaya.

Humas pemerintah kabupaten Soppeng menyadari bahwa media massa memberikan kemudahan bagi pemerintah kabupaten Soppeng dalam memberikan informasi kepada masyarakat. Hal ini diungkapkan oleh kepala bagian Humas kabupaten Soppeng saat diwawancarai di ruang kerjanya.

Dalam publikasi kami menggunakan beberapa media baik itu media online, cetak, maupun situs resmi Kab.Soppeng yang dikelola oleh kominfo dan sering juga kita panggil media luar diantaranya Fajar dan Tribun Timur. Namun kami lebih fokus di media online karena media online lebih cepat dalam pemberitaan dan tidak membutuhkan waktu lama dibanding dengan media lainnya namun kami tetap menggunakan media lain seperti cetak agar sekiranya informasi itu dapat sampai ke semua kalangan. (Wawancara, Ilham, 5 Oktober 2017)

Dalam hal ini media yang digunakan bagian Humas Pemerintahan Kabupaten Soppeng dalam mensosialisasikan Undang-undang nomor 11 tahun 2010 tentang cagar budaya kepada masyarakat adalah :

1) Media Online

Media online biasa diartikan sebagai sarana komunikasi online yang berisikan teks, foto, video dan suara. Media online ini dipilih oleh pemerintah dalam sosialisasi undang-undang cagar budaya karena dianggap sebagai media yang cepat dalam menyampaikan informasi dan tidak membutuhkan waktu yang lama.

Adapun media online yang digunakan dalam mensosialisasikan undang-undang cagar budaya adalah:

a) Situs resmi pemerintah Kab.Soppeng

Situs resmi pemerintah Kabupaten Soppeng (<https://soppengkab.go.id>) merupakan salah satu media pemerintah dalam menyampaikan informasi. Yang

terdiri sembilan menu yaitu, Beranda, Profil, SKPD, JDIH, Potensi Daerah, Fasilitas Umum, Informasi Publik, Download dan Hubungi Kami. Dimana setiap menu memiliki fungsi masing-masing dan situs ini di kelolah oleh keminfo kab.Soppeng dimana setiap kegiatan pemerintah Kabupaten Soppeng di publikasikan pada situs ini agar masyarakat Kabupaten Soppeng dapat mengetahui semua kegiatan pemerintahan selain itu situs ini juga merupakan media dalam sosialisasi kebijakan pemerintah demi pemerataan penyampaian informasi. Salah satu bentuk publikasi kegiatan pemerintah yang di infokan dalam situs ini adalah sosialisasi cagar budaya yang dilakukan di hotel Grand Saota.



UNIVERSITAS ISLAM NEGERI
Gambar 4.2 Situs Resmi Kabupaten Soppeng

b) Bugis Warta dan Tribun Soppeng untuk skala lokal.

Pemberitaan melalui media online Bugis Warta dan Tribun Soppeng merupakan salah satu bentuk pemerintah dalam penyebaran informasi di Kabupaten Soppeng tentang cagar budaya. Salah satu pemberitaan yang dimuat di Tribun Soppeng adalah tinjauan bupati Soppeng Andi Kaswadi bersama Forkopimda Soppeng terhadap persiapan ziarah patung Bunda Maria Pieta di kawasan gereja katolik Soppeng pada tanggal 27 Juli 2016. Patung Bunda Maria Pieta merupakan

situs cagar budaya di Kabupaten Soppeng yang ramai diziarahi sejak tahun 1971 dan telah menjadi agenda tahunan pada bulan Mei. Di mana setiap tahunnya di kunjungi sekitar dua ribu jamaah dari Sulsel, Sulbar dan Sultra ungkap pastor Imanuel Asi kepada tribunsoppeng.com

Adapun manfaat yang diperoleh Humas pemerintah daerah Kabupaten Soppeng dari hubungan yang terjalin dengan media massa lokal, dikemukakan oleh informan Koordinator Pengadministrasi Analisa dan Kemitraan Media

Sangat banyak, yang pertama itu secara otomatis disengaja atau tidak disengaja mereka sudah sangat membantu kami dari pihak Humas untuk mempublikasikan program dan kegiatan kami, yang kedua minimal apa yang dikerjakan oleh pemerintah daerah itu bisa diketahui oleh seluruh publik melalui media yang ada. Kalau mungkin selama ini media internal kami terbatas hanya media *online* (*Website*) mungkin pembacanya atau pengunjungnya itu masih terbatas tapi kalau dibantu lagi dengan teman-teman media baik cetak, elektronik atau *online* di luar dari Humas itu justru lebih bagus, lebih membantu mempublikasikan kegiatan pemerintah. (Wawancara, Sukriadi, 5 Oktober 2017).

Keterangan informan tersebut di atas menunjukkan manfaat signifikan dari *media relations* yang dibangun oleh Humas pemerintah daerah Kabupaten Soppeng dengan media massa lokal. Salah satu manfaat yang dimaksud adalah untuk memenuhi aspek pelayanan informasi publik sebagai tugas dan fungsi utama Humas. Pelayanan informasi publik tentunya akan berjalan efektif jika Humas pemerintah daerah Kabupaten Soppeng melibatkan peran media massa untuk mempublikasikan cagar budaya yang ada di Kabupaten Soppeng. Humas pemerintah daerah Kabupaten Soppeng menyadari bahwa publikasi informasi tidak cukup hanya mengandalkan sosialisasi langsung dan *Website* yang kurang menjangkau seluruh segmen khalayak, karena itu dengan melibatkan media lokal diasumsikan dapat menunjang proses sosialisasi dalam penyebaran informasi tentang cagar budaya. Sementara untuk skala regional, Humas bekerjasama dengan Fajar dan Tribun Timur.

2) Media Elektronik

Media elektronik yang digunakan dalam mensosialisasikan undang-undang Republik Indonesia nomor 11 tahun 2010 tentang cagar budaya adalah Bugis Warta dan INews SulSel.

Bugis warta adalah salah satu media lokal yang ada di Kabupaten Soppeng dimana setiap kegiatan pemerintahan selalu di beritakan dalam Bugis Warta dan untuk skala regional pemerintah Kabupaten Soppeng bekerjasama dengan INews Sulsel. Pemilihan media elektronik dalam mensosialisasikan peraturan undang-undang nomor 11 tahun 2010 tentang cagar budaya di Kabupaten Soppeng dilakukan berdasarkan segmen penonton. Dimana Bugis Warta Tv memiliki 4.142 views dalam pemberitaan Andi Kaswadi Razak saat di titik nol Indonesia 18 Maret 2016 sedangkan INews Tv 193.298 views dalam pemberitaan Pangdam Hasanuddin menengok Babinsa terpencil di titik nol Indonesia 4 Agustus 2017.



Gambar 4.3 Logo iNews Tv



Gambar 4.4 Logo Bugis Warta TV

3. Evaluasi Kegiatan Sosialisasi

Setelah dilakukan publikasi melalui beberapa media, bagian Humas selalu melakukan evaluasi, khususnya menyangkut pelayanan dan maksimalisasi publikasi yang telah dilaksanakan.

Humas dalam evaluasi melakukan berbagai koreksi terhadap pemberitaan mengenai sosialisasi undang-undang nomor 11 tahun 2010 tentang cagar budaya. Semua berita yang telah dimuat dipelajari secara seksama. Selanjutnya bilamana dalam pemberitaan itu masih ada yang perlu dimuat maka sub bagian Peliputan segera menghubungi wartawan untuk melakukan pemberitaan lanjutan. Dalam proses evaluasi tersebut, seringkali Humas meminta pandangan-pandangan dari para wartawan tentang model sosialisasi pemberitaan yang harus dilakukan.

Evaluasi bagi Humas sangatlah penting untuk dilakukan, karena ini terkait dengan kualitas pemberitaan dan sosialisasi peraturan daerah di masyarakat. Target dari evaluasi itu adalah masyarakat kabupaten Soppeng bisa mengetahui tentang sebuah kebijakan yang dikeluarkan oleh pemerintah. Bagi Humas pemerintahan pemberian informasi yang tidak maksimal adalah bukti dari kegagalan Humas.

Evaluasi bagian Humas tentang pemberitaan dan sosialisasi undang-undang nomor 11 tahun 2010 tentang cagar budaya terkhusus pada epektifitas pemberitaan melalui media massa. Kualitas sosialisasi akan dapat tergambarkan melalui rapat dengan menganalisa berita serta respon dari masyarakat. Semakin banyak surat pembaca maupun komentar-komentar di akun media online menjadi ukuran bagi Humas Pemerintah Kabupaten Soppeng bahwa kualitas pemberitaan mereka tersosialisasi dengan baik. (Wawancara, Ilham, 5 Oktober 2017)

Selama melakukan penelitian di Kabupaten Soppeng, penulis telah melakukan observasi dengan mengajukan pertanyaan kepada masyarakat yang berada di sekitar cagar budaya ataupun pengunjung cagar budaya Kab.Soppeng terkait undang-undang nomor 11 tahun 2010 tentang cagar budaya, mereka umumnya telah mengetahui informasi tersebut melalui media online dan papan pengumuman yang terpasang di tempat-tempat cagar budaya yang berupa imbauan. Seperti yang diungkapkan seseorang pengunjung cagar budaya Villa Yuliana saat di wawancarai di sekitar taman Villa Yuliana.

Informasi ini saya dapat pertama kali melalui harian fajar namun saya baca secara sekilas saja, saya tau bagaimana pentingnya kita menjaga kelestarian cagar budaya ini dari penjelasan penjaga Villa Yuliana yang kebetulan ada saat itu. (Wawancara, Syamsuddin, 15 September 2017)

Berdasarkan uraian diatas dapat di simpulkan bahwa sosialisasi undang-undang cagar budaya tidak cukup hanya melalui media massa saja. Namun perlu adanya sosialisasi langsung kemasyarakat agar masyarakat lebih paham dan hubungan pemerintah dan masyarakat lebih dekat lagi. Dalam hal ini Humas pemerintah Kabupaten Soppeng melaksanakan seminar dalam rangka sosialisasi langsung demi pemerataan informasi ke masyarakat. Hal ini seperti yang diungkapkan informan salah satu peserta seminar yang dilaksanakan pemerintah saat di wawancarai lewat telpon.

Dengan ada seminar ini kami sangat terbantu dengan informasi-informasi yang disampaikan terlebih dimana kita memperoleh masukan-masukan mengenai model-model perlindungan cagar budaya akan akan dilakukan di kawasan Lembah Walanae.(Wawancara, Muh.Fahrid, 27 November 2017)

Sehingga penulis menganggap bahwa sosialisasi yang dilakukan Humas Kabupaten Soppeng telah tersosialisasi dengan baik.

C. Faktor Penghambat yang Dihadapi Humas Pemerintah Kabupaten Soppeng dalam Mensosialisasikan Undang-Undang Republik Indonesia Nomor 11 Tahun 2010 Tentang Cagar Budaya Di Pemerintah Daerah Kabupaten Soppeng

Hambatan Humas pemerintah Kabupaten Soppeng dalam mensosialisasi undang-undang nomor 11 tahun 2010 tentang cagar budaya ada beberapa faktor diantaranya:

1. Faktor Geografis daerah Kabupaten Soppeng.

Dimana seharusnya departemen kehumasan harus mampu bertindak sebagai publik informasi, publik affair dalam upaya menyebarluaskan atau mempublikasikan kegiatan dan program kerja pembangunan pada suatu instansi baik ditujukan kepada publik maupun publik eksternal (masyarakat).

Daerah Kabupaten Soppeng merupakan salah satu kabupaten yang terdapat di propinsi Sulawesi Selatan, secara geografis Soppeng terletak pada depresiasi sungai Walanae yang terdiri dari daratan dan perbukitan dengan luas daratan $\pm 700 \text{ km}^2$ serta berada pada ketinggian rata-rata antara 100-200 m di atas permukaan laut. Kondisi geografis daerah kabupaten Soppeng yang berada di daerah pengunungan menjadikan penyebaran informasi kemasyarakat yang tidak merata. Hal tersebut menjadi kendala Humas kabupaten Soppeng dalam melakukan pemerataan target sosialisasi. Meski Humas pemerintah kabupaten Soppeng telah menggunakan media massa agar mudah menjangkau masyarakat, namun media pun memiliki kendala tersendiri sehingga tidak dapat dijangkau oleh seluruh lapisan masyarakat. Hal ini dijelaskan kepala Humas saat di wawacarai di ruang kerjanya.

Pasti ada, salah satunya adalah letak geografi beberapa desa atau wilayah yang ada di Kabupaten Soppeng masih susah untuk di jangkau, belum lagi jaringan telpon dan internet yang tidak ada sehingga menyampaian informasi tentang cagar budaya itu tidak sampai di desa atau wilayah mereka (Wawancara, Ilham, 5 Oktober 2017).

Keadaan seperti ini mengakibatkan peran humas dalam mensosialisasikan ataupun menyediakan informasi tentang cagar budaya tidak tersampaikan secara maksimal. Sehingga beberapa masyarakat tidak memahami undang-undang cagar budaya yang telah di atur dalam undang-undang nomor 11 tahun 2010 tentang cagar budaya.

2. Kurangnya Pemahaman masyarakat terhadap undang-undang cagar budaya.

Masih banyaknya masyarakat yang belum paham isi dari undang-undang nomor 11 tahun 2010 tentang cagar budaya. Terlebih untuk daerah-daerah pedesaan sehingga mereka tidak mengerti pentingnya memahami isi undang-undang cagar budaya ini yaitu peran pemerintah dan masyarakat dalam melestarikan, menjaga cagar budaya agar keberadaannya tetap ada dan bahkan telah diatur ketentuan pidana yang melanggar peraturan cagar budaya akan mendapatkan sanksi pidana atau penjara. Namun kurangnya pemahaman seperti ini mengakibatkan sering kali situs cagar budaya yang ada di Kabupaten Soppeng dirusak oleh orang yang tidak bertanggung jawab. Salah satunya adalah situs Petta BuluE yang terletak di atas puncak gunung Cirowali Desa Mattabulu yang selama ini disakralkan oleh masyarakat Soppeng, tertata apik dan dirawat dengan baik, Senin 11 April 2016 diketahui dirusak dan diporak-porandakan oleh orang tak dikenal. Nisan beserta ornamennya, berserakan dimana-mana, dinding makam yang selama ini

ditutup dengan kain juga dihancurkan. Bahkan beberapa barang yang ada di lokasi makam hanya menyisakan abu akibat dibakar. Kemungkinan yang merusak makam ini, orang yang tidak beres dan punya gangguan jiwa ungkap Aride, Juru Kunci Makam Petta Bulu Senin 11 April 2016 saat di wawancarai oleh wartawan bugis warta. (Bugiswarta, diakses 26 November 2017)

Masyarakat yang seharusnya bekerja sama dengan pemerintah dalam menjaga keberadaan cagar budaya ini malah mempersulit bahkan merusak. Selain itu aturan adat suatu desa atau wilayah sering kali menjadi kendala pemerintah dalam melestariakan cagar budaya ini. Salah satunya adalah pencarian cagar budaya di kampung Umpungeng Kecamatan Lalabata Kabupaten Soppeng yang merupakan kawasan cagar budaya. Dengan bekerjasama dengan balai pelestarian cagar budaya Sulawesi Selatan dan Mahasiswa Unhas, pemerintah Kabupaten Soppeng melakukan pencarian cagar budaya. Namun karena masih kentalnya aturan adat di kampung Umpungen mengakibatkan pencarian cagar budaya menjadi sulit. Dimana pemerintah dan para peneliti tidak diperbolehkan untuk menggali di beberapa kawasan yang di sakralkan oleh masyarakat sekitar. Sehingga hasil dari pencarian cagar budaya menjadi tidak maksimal. Ini karena masyarakat belum telalu paham tentang undang-undang nomor 11 tahun 2010 tentang cagar budaya.

Walapun sebenarnya pemerintah telah melakukan sosialisasi dan publikasi lewat media massa kemasyarakat agar pemerataan informasi mengenai undang-undang cagar budaya merata. Namun kesadaran masyarakat terhadap undang-undang cagar budaya masih kurang ini terbukti dari seminar diskusi yang di lakukan oleh pemerintah. Dimana jumlah kehadiran di siminar-seminar yang dilakukan

pemerintah masih kurang. Sebagaimana yang di ungkapkan Kasi Pengelolaan Meseum saat di wawancara di rungannya.

Masih banyak masyarakat yang tidak peduli akan undang-undang cagar budaya. Ini terbukti dari beberapa seminar yang kami lakukan hanya 70% saja jumlah kehadiran peserta yang hadir walaupun kami sudah menyurat ketokoh masyarakat ataupun beberapa masyarakat yang kami anggap penting untuk di undang (Wawancara, Sudioanto, 6 Oktober 2017)

Tingkat kehadiran masyarakat yang masih rendah, berdampak pada kurangnya pemahaman masyarakat terhadap cagar budaya sehingga mengakibatkan sering kali pemerintah kesulitan di lapangan dalam menjaga ataupun melestarikan cagar budaya.

3. Masih banyaknya situs cagar budaya yang belum terdaftar

59 situs yang tidak bergerak di kabupaten Soppeng hanya 29 situs yang terdaftar. Hal tersebut menjadi kendala Humas kabupaten Soppeng dalam melakukan sosialisasi, dikarena masih ada sekitar 30 situs yang belum terdaftar. Belum terdaptarnya beberapa cagar budaya ini sangat berdampak buruk dimana dasar hukum yang lemah sehingga sewaktu-waktu pemilik sah dapat merubah bentuk asli dari bangunan yang ada dan biaya pelestarian cagar budaya ini tidak di anggarkan oleh pemerintah.

Adapun faktor penghambat yang sering di hadapi oleh pemerintah Kabupaten Soppeng dalam pendaftaran cagar budaya adalah:

- a. Beberapa benda cagar budaya merupakan koleksi pribadi masyarakat.

Cagar budaya yang merupakan koleksi pribadi masyarakat merupakan benda cagar budaya, bangunan cagar budaya, dan/atau sistus cagar budaya di peroleh melalui pewarisan, hibah, tukar-menukar, hadiah dan pembelian itu di sahkan dalam

undang-undang sehingga pemerintah tidak dapat berbuat banyak. Namun pemerintah tetap melakukan pengawasan terhadap cagar budaya tersebut.

Setiap orang yang tidak melaporkan rusaknya cagar budaya yang dimiliki dan/atau dikuasainya kepada instansi yang berwenang di bidang kebudayaan, kepolisian Negara Republik Indonesia, dan/atau instansi terkait paling lama 30 hari sejak di ketahuinya cagar budaya yang dimiliki atau dikuasai tersebut rusak dapat diambil alih pengelolaannya oleh pemerintah atau pemerintah daerah.

b. Proses pendaftar sampai pencatatan membutuhkan waktu yang lama.

Banyaknya proses yang harus dilewati sebelum terdaftarnya suatu cagar budaya membutuhkan proses panjang seperti yang disebutkan Kasi Pengelolaan Meseum saat di wawancara yaitu:

Terdaftar suatu cagar budaya harus dimulai dari proses pendaftaran, pengkajian, penetapan sampai pencatatan membutuhkan waktu yang agak lama karna harus melalui proses identifikasi dan klasifikasi. (Wawancara, Sudioanto, 6 Oktober 2017)

Setiap pendaftaran harus dilengkapi dengan deskripsi dan dokumentasinya. Setelah itu hasil pendaftaran diserahkan kepada tim ahli cagar budaya untuk dikaji kelayakannya sebagai cagar budaya atau bukan cagar budaya. Pengkajian sebagaimana dimaksud bertujuan melakukan identifikasi dan klasifikasi terhadap benda, bangunan, struktur, lokasi dan satuan ruang geografis yang diusulkan untuk ditetapkan sebagai cagar budaya. Selama proses pengkajian, benda, bangun, struktur, atau lokasi hasil penemuan atau yang didaftarkan, dilindungi dan diperlakukan sebagai cagar budaya.

Bupati/wali kota mengeluarkan penetapan status cagar budaya paling lama 30 hari setelah rekomendasi diterima dari tim ahli cagar budaya yang menyatakan benda, bangunan, struktur, lokasi dan/atau satuan ruang geografis yang didaftarkan layak sebagai cagar budaya. Setelah tercatat dalam register nasional cagar budaya, pemilik cagar budaya berhak memperoleh jaminan hukum berupa:

- 1) Surat keterangan status cagar budaya
- 2) Surat keterangan kepemilikan berdasarkan bukti yang sah.

Humas pemerintah Kabupaten Soppeng bekerjasama dengan Dinas Kebudayaan dan Pariwisata hanya bisa menghibau masyarakat, agar tetap menjaga cagar budaya yang ada dan melaporkan apabila ada penemuan pelanggaran mengenai cagar budaya agar keberadaannya tetap ada. Oleh karena itu sebagai upaya untuk meminimalisir kurangnya pemahaman masyarakat, pihak Humas pemerintah kabupaten Soppeng mengikutsertakan tokoh masyarakat setempat untuk membantu dan turut serta dalam kegiatan sosialisasi undang-undang cagar budaya ini. Meski Humas pemerintah Kabupaten Soppeng telah menggunakan media massa ataupun sosialisasi langsung kemasyarakat, tentang pentingnya memahami undang-undang nomor 11 tahun 2010 tentang cagar budaya karena sebuah kebijakan tidak akan berhasil jika tidak ada kerjasama dari masyarakat. (Wawancara, Ilham, 5 Oktober 2017)

BAB V

KESIMPULAN

A. Kesimpulan

Berdasarkan dari analisa dan pembahasan yang telah penulis lakukan mengenai Peran Humas Pemerintah Kabupaten Soppeng dalam mensosialisasikan undang-undang nomor 11 tahun 2010 tentang cagar budaya yaitu :

1. Peran Humas Pemda Kabupaten Soppeng dalam mensosialisasikan Undang-undang nomor 11 tahun 2010 tentang cagar budaya yaitu, Humas Kabupaten Soppeng dalam melakukan sosialisasi peraturan undang-undang nomor 11 tahun 2010 tentang cagar budaya. Peran Humas Kabupaten Soppeng dalam sosialisasi, bentuk sosialisasi langsung seperti sosialisasi melalui seminar dan event sedangkan sosialisasi tidak langsung, dalam hal ini media yang digunakan bagian Humas pemerintahan Kabupaten Soppeng adalah: Situs resmi pemerintah Kab.Soppeng, Bugis Warta, Tribun Soppeng untuk skala lokal dan Humas bekerjasama dengan Fajar dan Tribun Timur untuk skala regional dalam sosialisasi undang-undang cagar budaya dan evaluasi kegiatan sosialisasi.
2. Hambatan Humas pemerintah Kabupaten Soppeng dalam mensosialisasi Undang-undang nomor 11 tahun 2010 tentang cagar budaya ada beberapa faktor diantaranya adalah Faktor Geografi daerah Kabupaten Soppeng, Kurangnya pemahaman masyarakat terhadap undang-undang cagar budaya dan Masih banyaknya situs cagar budaya yang belum terdaftar

B. Implikasi penelitian

Dengan selesainya skripsi ini maka penulis

1. Pelaksanaan peran Humas bagi publik diperhatikan lagi pelaksanaannya, harus perlu control yang ketat agar kedepannya jumlah cagar budaya yang terdaftar semakin banyak.
2. Humas pemerintah Kabupaten Soppeng agar sekiranya memaksimalkan semua media massa yang ada dalam sosialisasi undang-undang agar penyebaran informasi merata di masyarakat. Terkait dengan sosialisasi langsung humas perlu menghadirkan program-program baru bukan hanya workshop saja agar masyarakat lebih tertarik dan paham terhadap undang-undang nomor 11 tahun 2010 tentang cagar budaya.
3. Website pemerintah daerah Kabupaten Soppeng difungsikan dengan maksimal untuk penyebaran informasi mengenai pemerintah agar masyarakat paham akan undang-undang cagar budaya.

DAFTAR PUSTAKA

- Arikunto Suharismi. *Prosedur Penelitian Suatu Pendekatan Praktik*, Jakarta: PT.Rineka Cipta.2013.
- Effendy, Onong Uchana. *Hubungan Masyarakat Suatu Studi Komunikologis*. Bandung; Remaja Rosdakarya, 2006.
- F. Rachmadi. *Public Realtion: Aplikasi dalam Badan Swasta dan Lembaga pemerintah*. Jakarta: PT. Gramedia Pustaka Utama, 1992.
- Iriantara, Yosali.. *Community Relations: Konsep dan Aplikasinya*, Bandung: Simbiosis Rekatama Media, 2004
- Ihromi, T.O. *Bunga Rampai Sosiologi Keluarga*. Jakarta: Yayasan Obor Indonesia, 2004
- Jefkin, Frank. *Public Relation*. ed-5. Jakarta; penerbit Erlangga, 2003.
- Lamb W. Charles, dkk. *Pemasaran Cet.I*, Jakarta : Salemba Empat, 2001.
- Nazir, Moh. *Metode Penelitian*, Jakarta : Ghalia, 1983
- Nugroho, Riant. *Public Policy*. Jakarta: Elex Media Komputindo, 2008
- Rakhmat, Jalaludin. *Psikologi Komunikasi*, Bandung : PT. Remaja Rosdakarya, 2003
- Ruslan, Rosady. *Managemen Public Relation dan media Komunikasi*. PT Raja Grafindo perdasas, 2008.
- Shahab, Quraish. *Tafsir Al-Misbah : Pesan, Kesan dan Keserasian Al-Qur'an*, Jakarta: Lentera Hati, 2002
- Taufiq Rohman Dhoiri, dkk. *Sosiologi: Suatu Kajian Kehidupan Masyarakat*. Jakarta: Yudhistira, 2007
- Tachjan, H. *Implementasi Kebijakan Publik*. Bandung: Puslit KP2W Lemlit Unpad, 2006

Usman, Husaini dan Purnomo Setiady Akbar. *Metodologi Penelitian Sosial*. Cet. I. Jakarta: PT. Bumi Aksara, 2008.

Widjaya. *Komunikasi dan Hubungan Masyarakat*. Jakarta: bumi Askara, 1993.

Jurnal dan Skripsi

Aripin, S Daud, M. Peran Administrator Public dalam Formulasi dan implementasi Kebijakan (Analisis Kurikulum 2013. Jurnal Acaedemica Fisip Untad, 2014

Evawani Elysa Lubis, “Peran Humas Dalam Membentuk Citra Pemerintah” (Skripsi Sarjana, Fakultas Ilmu Sosial dan Ilmu Politik Universitas Riau, 2012)

Mayang Riyantie, “Peranan Humas Pemerintah Kabupaten Subang Melalui Konferensi Pers Dalam Menyampaikan Informasi Korupsi” (Skripsi Sarjana, UNIKOM)

Sukmawati, Herlina. Tingkat Pengetahuan Ibu-ibu Rumah Tangga di Surabaya Tentang Sosialisasi Posyandu Lansia. Jurnal Ilmu Komunikasi, 2009

Sumber Akses

<https://soppengkab.go.id>, (diakses 9 Oktober 2017)

[http://nardyberkomunikasi.Wordpress.com.perkembangan-hubungan-masyarakat-dari- masa- ke-masa](http://nardyberkomunikasi.Wordpress.com.perkembangan-hubungan-masyarakat-dari-masa-ke-masa) (di akses 24 Februari 2017)

<http://google.co.id/search?hl=id&noj=1&site=webhp&sourch=hp&q=> (Di akses 6 maret 2017)



Lampiran

UNIVERSITAS ISLAM NEGERI
ALAUDDIN
M A K A S S A R



Suasana saat pemberian materi seminar yang bertajuk “Kajian Pelindungan Cagar Budaya Kawasan Lembah Walanae, Kabupaten Soppeng, pada hari senin, 14 Agustus 2017, di hotel Grand Saota, kabupaten Soppeng



Suasana peserta seminar yang bertajuk “Kajian Pelindungan Cagar Budaya Kawasan Lembah Walanae, Kabupaten Soppeng, pada hari senin, 14 Agustus 2017, di hotel Grand Saota, kabupaten Soppeng



Suasana peserta saat pemberian materi Archeological Partnerships Expose (Pagelaran Kemitraan Arkelogi) pada bulan Afril 2016 di lapangan Gasis



Suasana peserta saat pemberian materi Archeological Partnerships Expose (Pagelaran Kemitraan Arkelogi) pada bulan Afril 2016 di lapangan Gasis



Foto bersama Syamsuddin,S.Pd salah satu pengunjung Cagar Budaya Villa Yuliana

Utama > Berita > FGD KAJIAN PELINDUNGAN CAGAR BUDAYA KAWASAN LEMBAH WALANAE, KABUPATEN SOPPENG

Sains

FGD KAJIAN PELINDUNGAN CAGAR BUDAYA KAWASAN LEMBAH WALANAE, KABUPATEN SOPPENG

Rahmat Kurniawan | Agustus 15, 2017

StumbleUpon Facebook WhatsApp Telegram Email RSS



Balai Pelestarian Cagar Budaya Sulawesi Selatan menyelenggarakan diskusi (*Focus group discussion*) bersama dengan warga yang sebagian merupakan pemilik lahan dari objek-objek cagar budaya yang ada di kawasan lembah Walanae. Diskusi ini adalah bagian dari kegiatan "Kajian Pelindungan Cagar Budaya Kawasan Lembah Walanae, Kabupaten Soppeng". Kegiatan ini berlangsung pada hari senin, 14 Agustus 2017, di hotel Grand

Recent Posts

- LATHAN RUTIN PENYELAMAN (Penggakatan Temuan)
- Seri Kegiatan Bawa I passage 1 di Celebes IV
- PHENICAMBA DAN RANGKAI PESAWAI DI PERHABITAN PALEOLITIK
- AFHAN UN-SEIO Conference on the Protection for Underwater Cultural Heritage
- RAJAMAN BUDAYA MARITIM

Recent Comments

Archives

October 2017

Salah satu pemberitaan di Situs resmi Kabupaten Soppeng tentang cagar budaya



Salah satu pemberitaan di Tribun Soppeng tentang cagar budaya



Salah satu pemberitaan di Bugis Warta tentang cagar budaya



Salah pemberitan di media elektronik Bugis Warta Tv tentang cagar budaya Kabupaten Soppeng



Salah pemberitan di media elektronik iNews Sulsel Tv tentang cagar budaya Kabupaten Soppeng

Nama-Nama Cagar Budaya Yang Tidak Bergerak Kabupaten Soppeng

NO	NAMA CAGAR BUDAYA	JUMLAH	KETERANGAN
1	2	3	4
1	Villa Yuliana	1 Buah	Terdaftar
2	Makam Kalokkoe Watu	1 Buah	Terdaftar
3	Situs Megalitik Lawo	1 Buah	Terdaftar
4	Komp. Makam Jera Lompoe	1 Buah	Terdaftar
5	Situs Megalitik Tinco	1 Buah	Terdaftar
6	Komp. Makam Syehk Abd.Majid	1 Buah	Terdaftar
7	Situs Megalitik Sewo	1 Buah	Terdaftar
8	Situs Paleolitik Kecce	1 Buah	Terdaftar
9	Situs Paleolitik Calio	1 Buah	Terdaftar
10	Situs Paleolitik Paroto	1 Buah	Terdaftar
11	Komp. Makam Datu Mario	1 Buah	Terdaftar
12	Komp. Makam Abbanuangge	1 Buah	Terdaftar
13	Situs Paleolitik Marale	1 Buah	Terdaftar
14	Komp. Pattojo	1 Buah	Terdaftar
15	Situs Paleolitik Lakibong	1 Buah	Terdaftar
16	Situs Paleolitik Jampu	1 Buah	Terdaftar
17	Situs Paleolitik Lonrong	1 Buah	Terdaftar
18	Situs Paleolitik Lenrang	1 Buah	Terdaftar
19	Komp. Makam Jera CaddiE	1 Buah	Terdaftar
20	Situs Megalitik Umpungeng	1 Buah	Terdaftar
21	Komp. Makam Sulewatang Kebo	1 Buah	Terdaftar
22	Rumah Tradisional Batu Laiya	1 Buah	Terdaftar
23	Komp. Makam Petta Jangko	1 Buah	Terdaftar
24	Guo Codong	1 Buah	Terdaftar
25	Situs Megalitik GoariE I	1 Buah	Terdaftar
26	Situs Megalitik GoariE II	1 Buah	Terdaftar
27	Benteng Pattojo	1 Buah	Terdaftar
28	Komp. Makam Datu Baringeng	1 Buah	Terdaftar
29	Menhir Latemmamala	1 Buah	Terdaftar
30	Makam Datu Lompulle	1 Buah	Belum Terdaftar
31	Kompleks Makam Pekka Saloe	1 Buah	Belum Terdaftar
32	Makam Petta Sarae	1 Buah	Belum Terdaftar
33	Makam Petta Jangko	1 Buah	Belum Terdaftar
34	Makam Petta Salaonro	1 Buah	Belum Terdaftar
35	Situs Talepu	1 Buah	Belum Terdaftar
36	Saoraja Seng	1 Buah	Belum Terdaftar
37	Goa Lakorokocci	1 Buah	Belum Terdaftar
38	Situs Megalitik Madenra	1 Buah	Belum Terdaftar
39	Sumur Tua Tettikenrarae	1 Buah	Belum Terdaftar

40	Makam Arung Sekkang	1 Buah	Belum Terdaftar
41	Rumah Arajang Tettikenrarae	1 Buah	Belum Terdaftar
42	Makam Lato Garimpang	1 Buah	Belum Terdaftar
1	2	3	4
43	Megalitik Samoling	1 Buah	Belum Terdaftar
44	Appejengnge	1 Buah	Belum Terdaftar
45	Istana Datu Soppeng	1 Buah	Belum Terdaftar
46	Makam Petta Bulu Matanre	1 Buah	Belum Terdaftar
47	Makam Petta Karamae Sering	1 Buah	Belum Terdaftar
48	Gereja Katolik	1 Buah	Belum Terdaftar
49	Monumen Sinyili	1 Buah	Belum Terdaftar
50	Makam Petta Abbarange	1 Buah	Belum Terdaftar
51	Makam Petta Balubue	1 Buah	Belum Terdaftar
52	Bulu Botting	1 Buah	Belum Terdaftar
53	Kompleks Saomario	1 Buah	Belum Terdaftar
54	Situs Tampaning	1 Buah	Belum Terdaftar
55	Makam Kuno Padali	1 Buah	Belum Terdaftar
56	Makam Petta Kajuara	1 Buah	Belum Terdaftar
57	Komp. Patung Arung Palakka	1 Buah	Belum Terdaftar
58	Makam Petta awo	1 Buah	Belum Terdaftar
59	Menhir La Temma Pole	1 Buah	Belum Terdaftar
	Jumlah	59 Buah	

Nama-Nama Cagar Budaya Bergerak Kabupaten Soppeng

NO	NAMA CAGAR BUDAYA	JUMLAH	KETERANGAN
1	2	3	4
1	Guci Kecil	1 Buah	Koleksi Museum Latemmamala
2	Buli-Buli	2 Buah	Koleksi Museum Latemmamala
3	Batu Alam Prasasti	1 Buah	Koleksi Museum Latemmamala
4	Keris Lamba	1 Buah	Koleksi Museum Latemmamala
5	Pisau Kecil	1 Buah	Koleksi Museum Latemmamala
6	Piring	16 Buah	Koleksi Museum Latemmamala
7	Piring Ming Swatow	3 Buah	Koleksi Museum Latemmamala
8	Tungkup Tanah Tutup	1 Buah	Koleksi Museum Latemmamala
9	Piring Kaki	4 Buah	Koleksi Museum Latemmamala
10	Piring Ming	2 Buah	Koleksi Museum Latemmamala
11	Mangkuk	4 Buah	Koleksi Museum Latemmamala
12	Kempu	1 Buah	Koleksi Museum Latemmamala
13	Piring Sawon Kholok	1 Buah	Koleksi Museum Latemmamala
14	Piring Cekung	2 Buah	Koleksi Museum Latemmamala
15	Baki	1 Buah	Koleksi Museum Latemmamala
16	Baki Tutup	1 Buah	Koleksi Museum Latemmamala
17	Guci kalu	2 Buah	Koleksi Museum Latemmamala
18	Uang Kertas	1 Buah	Koleksi Museum Latemmamala
19	Talang	1 Buah	Koleksi Museum Latemmamala
20	Badik	2 Buah	Koleksi Museum Latemmamala
21	Piring Kecil	1 Buah	Koleksi Museum Latemmamala
22	Mangkuk Swatow	1 Buah	Koleksi Museum Latemmamala
23	Mangkuk King	1 Buah	Koleksi Museum Latemmamala
24	Mangkuk Saladong	1 Buah	Koleksi Museum Latemmamala
25	Piring Ching	1 Buah	Koleksi Museum Latemmamala
26	Piring Swatow	1 Buah	Koleksi Museum Latemmamala
27	Piring Ming Saladong	1 Buah	Koleksi Museum Latemmamala
28	Piring King	3 Buah	Koleksi Museum Latemmamala
29	Buli – Buli Saladong	1 Buah	Koleksi Museum Latemmamala
30	Saleko	1 Buah	Koleksi Museum Latemmamala
31	Tempat Irisan	1 Buah	Koleksi Museum Latemmamala
32	Kappara	1 Buah	Koleksi Museum Latemmamala
33	Kappara tanpa kaki	6 Buah	Koleksi Museum Latemmamala
34	Guci ukuran sedang	1 Buah	Koleksi Museum Latemmamala
35	Botol Portugal	1 Buah	Koleksi Museum Latemmamala
36	Tungkup	1 Buah	Koleksi Museum Latemmamala
37	Kempu tutup	1 Buah	Koleksi Museum Latemmamala
38	Kempu tempat beras	1 Buah	Koleksi Museum Latemmamala
39	Cerek	3 Buah	Koleksi Museum Latemmamala
40	Ammeccung	2 Buah	Koleksi Museum Latemmamala
41	Addupangeng	12 Buah	Koleksi Museum Latemmamala
42	Bosara	2 Buah	Koleksi Museum Latemmamala
43	Tempat gelas	2 Buah	Koleksi Museum Latemmamala
44	Tempat Sirih	1 Buah	Koleksi Museum Latemmamala
45	Tempat Kapur Sirih	1 Buah	Koleksi Museum Latemmamala
46	Tempat Cuci Tangan	1 Buah	Koleksi Museum Latemmamala
47	Uang Logam	1 Buah	Koleksi Museum Latemmamala

48	Keris	1 Buah	Koleksi Museum Latemmamala
49	Pisau Pekubungan	1 Buah	Koleksi Museum Latemmamala
50	Mata Keris	1 Buah	Koleksi Museum Latemmamala
51	Fosil Mulussa	4 Buah	Koleksi Museum Latemmamala
52	Fosil Kayu	3 Buah	Koleksi Museum Latemmamala
53	Fosil Gigi Anoa	5 Buah	Koleksi Museum Latemmamala
54	Gading Gajah	2 Buah	Koleksi Museum Latemmamala
55	Rahang	4 Buah	Koleksi Museum Latemmamala
56	Fosil Kura – Kura	3 Buah	Koleksi Museum Latemmamala
57	Kapak Genggam	3 Buah	Koleksi Museum Latemmamala
58	Kapak Penatak	2 Buah	Koleksi Museum Latemmamala
59	Rahang Babi	12 Buah	Koleksi Museum Latemmamala
60	Kerangka Babi	7 Buah	Koleksi Museum Latemmamala
61	Tengkorak	1 Buah	Koleksi Museum Latemmamala
62	Taring	5 Buah	Koleksi Museum Latemmamala
63	Guci Kecil Keramik	1 Buah	Koleksi M. Anwar Rakib
64	Pasu Keramik	1 Buah	Koleksi M. Anwar Rakib
65	Mangkuk Keramik	4 Buah	Koleksi M. Anwar Rakib
66	Tungkup Keramik	1 Buah	Koleksi M. Anwar Rakib
67	Penggorengan (Pammuttu) Kuningan	1 Buah	Koleksi Hj. Junaeda
68	Pemotong Pinang (Kalakatti) Tembaga	1 Buah	Koleksi Hj. Junaeda
69	Tempat Sirih (Ota – Otang) Tembaga	1 Buah	Koleksi Hj. Junaeda
70	Kappara Berkaki Tembaga	1 Buah	Koleksi Hj. Junaeda
71	Kappara Berkaki Kuningan	2 Buah	Koleksi Hj. Junaeda
72	Kempu Tempat Beras Kuningan	1 Buah	Koleksi Hj. Junaeda
73	Tempat Ludah (Ammeccung) Kuningan	1 Buah	Koleksi Hj. Junaeda
74	Accuangeng Kue (Abbolung) Kuningan	1 Buah	Koleksi Hj. Junaeda
75	Piring Besar Porselin	1 Buah	Koleksi Abdul Samad Saád, BA
76	Piring Kecil Porselin	3 Buah	Koleksi Abdul Samad Saád, BA
77	Talang Kaki Polos Kuningan	4 Buah	Koleksi Abdul Samad Saád, BA
78	Talang Kaki Hias Kuningan	2 Buah	Koleksi Abdul Samad Saád, BA
79	Talang Kue Kuningan	5 Buah	Koleksi Abdul Samad Saád, BA
80	Piring Kuningan	12 Buah	Koleksi Abdul Samad Saád, BA
81	Piring Bingkai Kuningan	12 Buah	Koleksi Abdul Samad Saád, BA
82	Piring Kecil Porselin	1 Buah	Koleksi Abdul Samad Saád, BA
83	Mangkuk Tanah Liat	3 Buah	Koleksi Abdul Samad Saád, BA
84	Piring Kecil Tanah Liat	12 Buah	Koleksi Abdul Samad Saád, BA
85	Teko Kuningan	1 Buah	Koleksi Abdul Samad Saád, BA
86	Bejana Tanah Liat	2 Buah	Koleksi Abdul Samad Saád, BA
87	Mangkuk Porselin	3 Buah	Koleksi Andi Muna Sinring
89	Mangkuk Porselin	2 Buah	Koleksi Andi Baderu
90	Mangkuk Porselin	1 Buah	Koleksi Andi Temmu
91	Piring Perunggu	3 Buah	Koleksi Andi Warus
92	Piring Porselin	1 Buah	Koleksi Sasongko
93	Tempat Uang Perunggu	1 Buah	Koleksi Andi Warus
94	Teko Kuningan	1 Buah	Koleksi Andi Warus
95	Tempat Uang Mahar Kuningan	1 Buah	Koleksi Andi Muna Sinring
96	Kempu Kuningan	3 Buah	Koleksi Andi Muna Sinring
97	Tongkat Gesek (Gesong – Gesong) Tulang dan tempurung kelapa	1 Set	Koleksi Andi Muna Sinring

1	2	3	4
98	Talang Tutup/Pelangkiran Kuningan	1 Buah	Koleksi Andi Muna Sinring
99	Tombak Kuningan	2 Buah	Koleksi Andi Muna Sinring
100	Pedang Baja	1 Buah	Koleksi Andi Muna Sinring
101	Keris (Tappi) Baja	1 Buah	Koleksi Andi Muna Sinring
102	Badik Khas Luwu Baja	1 Buah	Koleksi Andi Muna Sinring
103	Nekara/Gong Kuningan	1 Buah	Koleksi Andi Adam Matti
104	Kappara/Talang Kuningan	2 Buah	Koleksi Andi Adam Matti
105	Teko/Cerek Kuningan	1 Buah	Koleksi Andi Adam Matti
106	Piring Diagonal Kuningan	3 Buah	Koleksi Andi Adam Matti
107	Tempat Lilin Tembaga	1 Buah	Koleksi Andi Adam Matti
108	Piring Tembaga	3 Buah	Koleksi Andi Adam Matti
109	Tempat Uang Receh Tembaga	1 Buah	Koleksi Andi Adam Matti
110	Alat Tenun Tradisional Kayu Sempur	1 Buah	Koleksi Andi Adam Matti
101	Kaki Talang Tembaga	1 Buah	Koleksi Andi Adam Matti
102	Pisau Curig Perunggu	1 Buah	Koleksi Andi Temmu
103	Pisau Perdukunan Perunggu	1 Buah	Koleksi Andi Adam Matti
104	Sendok Dua Arah/Sode Perunggu	2 Buah	Koleksi Andi Adam Matti
105	Fosil Gigi Gajah	1 deretan 4 Lempeng	Koleksi Andi Akbar, S.Sos
106	Keris Khas Luwu Besi dan Kayu	1 Buah	Koleksi Andi Akbar, S.Sos
107	Talang Perunggu	1 Buah	Koleksi Andi Akbar, S.Sos
108	Baki Kuningan	1 Buah	Koleksi Andi Akbar, S.Sos
109	Mangkuk Porselin	1 Buah	Koleksi Andi Nuraeni Majid
110	Pikiran Ukuran Sedang Porselin	2 Buah	Koleksi Andi Nuraeni Majid
111	Piring Kecil Porselin	3 Buah	Koleksi Andi Nuraeni Majid
112	Teko/Cerek Perunggu	1 Buah	Koleksi Andi Nuraeni Majid
113	Guci Porselin	1 Buah	Koleksi Andi Nuraeni Majid
114	Talang Kaki Perunggu	6 Buah	Koleksi Andi Nuraeni Majid
115	Talang/Piring Kuningan	12 Buah	Koleksi Andi Nuraeni Majid
116	Talang Kuningan	6 Buah	Koleksi Andi Nuraeni Majid
117	Baki Kuningan	1 Buah	Koleksi Andi Nuraeni Majid
118	Kempu Kaki Kuningan	1 Buah	Koleksi Andi Nuraeni Majid
119	Talang Kaki Kuningan	6 Buah	Koleksi Andi Nuraeni Majid
120	Kendi Kuningan	1 Buah	Koleksi Andi Nuraeni Majid
121	Pot Bunga Kuningan	1 Buah	Koleksi Andi Nuraeni Majid
122	Vas Bunga Kuningan	1 Buah	Koleksi Andi Nuraeni Majid
123	Lontara Paseng Kipas 9 tangkai (daun lontar)	1 Eksamplar	Koleksi Aris
124			
125	Lontara Paseng Kipas 3 tangkai (daun lontar)	1 Eksamplar	Koleksi Aris
126			
127	Teko/Cerek Perunggu	1 Buah	Koleksi Aris
128	Alat pelebur logam (cuangan) perunggu	1 Buah	Koleksi Aris
129	Pasu (Busu) Tanah Liat	1 Buah	Koleksi Aris
130	Piring Gerabah (Penne Tanah) Tanah Liat	1 Buah	Koleksi Aris
131	Piring/Talang Perunggu		
132	Keris/Sapukala Besi Tua dan Gading	3 Buah	Koleksi Aris
133	Keris/Lamba Besi Tua dan Gading	2 Buah (1 Pasang)	Koleksi Aris
134	Parang Panjang Besi Tua dan Tanduk	1 Buah	Koleksi Aris
135	(Produksi Tator)	1 Buah	Koleksi Aris

1	2	3	4
136	Tombak Ujung Tunggal (Duru) Besi dan Kayu	1 Buah	Koleksi Aris
137	Tombak Ujung Dwisula (Bessing Kalakatti) Besi Tua dan Kayu	1 Buah	Koleksi Aris
138	Pisau Pakkere (Peconang) Besi Tua dan Tanduk	1 Buah	Koleksi Aris
139	Mata Tombak (Malela) Besi Tua dan Kuningan	1 Buah	Koleksi Aris
140	Badik Tipe Sari (Tuisi) Besi Tua dan Kayu	1 Buah	Koleksi Aris
141	Kalung Batu (Batu dan daun Pandang/Nenas)	1 Buah	Koleksi Aris
142	Batu Penggosok (Batu Apung/Vulkanis)	1 Buah	Koleksi Aris
143	Longsoran Kerak Besi (Iron Slaq) Kerak Besi	1 Buah	Koleksi Aris
144	Mangkuk Porselin	1 Buah	Koleksi Acong (Toko Semarang)
145	Mangkuk Porselin	1 Buah	Koleksi Acong (Toko Semarang)
146	Basi Tutup Porselin	1 Buah	Koleksi Acong (Toko Semarang)
147	Rantang Porselin	1 Buah	Koleksi Acong (Toko Semarang)
148	Tombak Kuningan	1 Set 4 Susun	Koleksi Acong (Toko Semarang)
149	Tempat tembakau/Saleppa (Perunggu)	1 Buah	Koleksi Andi Semmang
150	Talang Minyak Perunggu	1 Buah	Koleksi Andi Semmang
151	Talang Lampu Kuningan	2 Buah	Koleksi Andi Semmang
152	Bejana Batu (Batu Padas)	1 Buah	Koleksi Andi Semmang
153	Bejana Batu (Batu Padas)	1 Buah	Koleksi Marsinong
154	Bejana Batu (Batu Padas)	1 Buah	Koleksi Darsia
155	Bejana Segi Empat (Pada Padas)	1 Buah	Koleksi Darsia
156	Uang Perak (Perak)	1 Buah	Koleksi Marsinong
157	Uang Logam/Pesos (Kuningan)	5 Buah	Koleksi Aris (Sewo)
158	Uang Logam Kuningan	1 Buah	Koleksi Aris (Sewo)
159	Uang Kertas Jepang (Kertas)	1 Buah	Koleksi Abdul Samad Saad, BA
160	Mata Uang Jepang (Kertas)	2 Lembar	Koleksi Drs. Andi Adam Matti
161	Mata Uang Belanda/Kolonial (Logam)	10 Lembar	Koleksi Drs. Andi Adam Matti
162	Mata Uang Amerika (Logam)	1 Buah	Koleksi Drs. Andi Adam Matti
163	Mata Uang Inggris (Logam)	1 Buah	Koleksi Drs. Andi Adam Matti
164	Uang Receh/Kepeng Perunggu dan Kuningan	1 Buah	Koleksi Andi Temmu
165	Uang Receh/Kepeng	1 Buah	Koleksi Andi Badaru
166	Mata Uang Korea Kuningan	1 Buah	Koleksi Aris (Sewo)
167	Mata Uang Korea Kuningan	1 Buah	Koleksi Abdul Samad Saad, BA
168	Uang VOC/Kolonial Logam	1 Buah	Koleksi Andi Semmang
169	Uang VOC/Kolonial Logam	1 Buah	Koleksi Darawisa
170	Uang Persia Logam	1 Buah	Koleksi Anid Marsinong
171	Kapak Perimbas	2 Buah	Koleksi Museum Calio
172	Kapak Penetak	1 Buah	Koleksi Museum Calio
173	Kapak Genggam	2 Buah	Koleksi Museum Calio
174	Kapak Genap (Serpil)	18 Buah	Koleksi Museum Calio
175	Fosil Tulang Belakang	1 Buah	Koleksi Museum Calio
176	Fosil Tulang Kering Babi	1 Buah	Koleksi Museum Calio
177	Fosil Fragmen Tengkorak	1 Buah	Koleksi Museum Calio
177	Fosil Pangkal Paha	1 Buah	Koleksi Museum Calio
1	2	3	

178	Fosil Kura – Kura	1 Buah	Koleksi Museum Calio
179	Fosil Rahang Bawah Babi	1 Buah	Koleksi Museum Calio
180	Fosil Gigi Babi	3 Buah	Koleksi Museum Calio
181	Fosil Taring Babi	3 Buah	Koleksi Museum Calio
182	Tulang Rusuk Babi	2 Buah	Koleksi Museum Calio
183	Fosil Molusca	3 Buah	Koleksi Museum Calio
184	Fosil	2 Buah	Koleksi Museum Calio
185	Fosil Tulang	4 Buah	Koleksi Museum Calio
186	Fosil Kayu	8 Buah	Koleksi Museum Calio
187	Fosil Rahang Gajah (Tengkorak Gajah)	1 Buah	Koleksi Museum Calio
188	Fosil Tulang Kering Gajah	1 Buah	Koleksi Museum Calio
189	Fosil Tulang Lutut Gajah	1 Buah	Koleksi Museum Calio
	Jumlah	424 Buah	



Karya lagu siswa yang bertajuk "Safe Walanae"

DINDAE

SMA Negeri Marioriwawo

Rakyat Soppeng, DINDAE, ho.. Dibalik, Indahnya Walenna	Kau ada di Jampu, Talepu, Lenrang, Calio, Maralle', Paroto
Kita bersaudara, satu nenek moyang kita	Kau di Lakibong, Kecce, dan Lonrong huh...
Di zaman purba mereka, pun hidup seperti kita	Kau ada di Jampu, Talepu, Lenrang, Calio, Maralle', Paroto
Kenali, Soppeng punya sejarah	Kau di Lakibong, Kecce, dan Lonrong huh...
Bila kau tanya dimana mereka	Bila kau tanya dimana mereka
Hartanya terkubur disuatu lembah	Hartanya terkubur disuatu lembah
Lembah Walenna, mungkinkah disana.. ho..	Lembah Walenna, mungkinkah disana.. ho..
Kutemukan alat batumu	Kutemukan alat batumu
Kapak perimbas, penetak, dan pahat genggam	Kapak perimbas, penetak, dan pahat genggam
Kujumpa hewan di zamanmu	Kujumpa hewan di zamanmu
Fosil babi rusa dan gajah kerdil purba	Fosil babi rusa dan gajah kerdil purba
Kau ada di Jampu, Talepu, Lenrang, Calio, Maralle', Paroto	Kau ada di Jampu, Talepu, Lenrang, Calio, Maralle', Paroto
Kau di Lakibong, Kecce, dan Lonrong huh...	Kau ada di Jampu, Talepu, Lenrang, Calio, Maralle', Paroto
Kau ada di Jampu, Talepu, Lenrang, Calio, Maralle', Paroto	Paroto
Kau di Lakibong, Kecce, dan Lonrong huh...	Kau di Lakibong, Kecce, dan Lonrong huh...
Sejak tahun empat tujuh, sekarang kisahmu masih dituju	Kau ada di Jampu, Talepu, Lenrang, Calio, Maralle', Paroto
Dari luar dan dalam negeri, peneliti menggalimu	Kau di Lakibong, Kecce, dan Lonrong huh...
Asal Belanda, dan asli Indonesia	Rakyat Soppeng, DINDAE, ho.. Dibalik, Indahnya
Bila kau tanya dimana mereka	Walenna
Hartanya terkubur disuatu lembah	
Lembah Walenna, mungkinkah disana.. ho..	
Kutemukan alat batumu	
Kapak perimbas, penetak, dan pahat genggam	
Kujumpa hewan di zamanmu	
Fosil babi rusa dan gajah kerdil purba	

DAFTAR RIWAYAT HIDUP



Penulis skripsi yang berjudul “Peran Humas Pemerintah Kabupaten Soppeng dalam Mensosialisasikan Undang-undang Republik Indonesia Nomor 11 Tahun 2010 Tentang Cagar Budaya” bernama Syahrul, Lahir pada tanggal 9 September 1994, di Soppeng Sulawesi Selatan. Penulis merupakan anak ketiga dari tiga bersaudara, dari pasangan Alm. Abd.Rasyid dan Manneng

Penulis pertama kali masuk pendidikan formal di SD Negeri 165 Asanae pada tahun 2001 dan tamat pada tahun 2007. Pada tahun yang sama penulis melanjutkan pendidikan di SMP Negeri 2 Marioriwawo dan tamat pada tahun 2010. Setelah tamat di SMP, penulis melanjutkan pendidikan di SMAN 5 Watansoppeng dan tamat pada tahun 2013. Dan pada tahun yang sama penulis terdaftar sebagai Mahasiswa di UIN Alauddin Makassar Fakultas Dakwah dan Komunikasi Jurusan Ilmu Komunikasi melalui Seleksi Prestasi Akademik Nasional Perguruan Tinggi Keagamaan Islam Negeri (SPAN-PTKIN).

UNIVERSITAS ISLAM NEGERI
ALAUDDIN
M A K A S S A R