

**PENERAPAN SISTEM *JUST IN TIME* DALAM MENINGKATKAN
PRODUKTIVITAS PERUSAHAAN PADA PT. CIPTA BETON
SINAR PERKASA DI MAKASSAR**



SKRIPSI

Diajukan untuk Memenuhi Salah Satu Gelar Sarjana Ekonomi Jurusan Akuntansi
Fakultas Ekonomi dan Bisnis Islam
UIN Alauddin Makassar

OLEH :

MARIDA SUNETH

10800112129

FAKULTAS EKONOMI DAN BISNIS ISLAM

UNIVERSITAS ISLAM NEGERI ALAUDDIN MAKASSAR

2016

PERNYATAAN KEASLIAN SKRIPSI

Mahasiswa yang bertanda tangan di bawah ini :

Nama : Marida Suneth
Nim : 10800112129
Tempat/Tgl. Lahir : Wakal, 01 Agustus 1994
Jurusan/Prodi : Akuntansi
Fakultas : Ekonomi dan Bisnis Islam
Alamat : JL. Dr. Leimiena (Taman Dataran Indah) Antang
Judul : Penerapan Sistem *Just In Time* dalam Meningkatkan Produktivitas Perusahaan Pada PT. Cipta Beton Sinar Perkasa di Makassar.

Menyatakan dengan sesungguhnya dan penuh kesadaran bahwa skripsi ini benar adalah hasil karya sendiri. Jika dikemudian hari terbukti bahwa ia merupakan duplikat, tiruan, plagiat, atau dibuat oleh orang lain, sebagian atau seluruhnya, maka skripsi yang diperoleh karenanya batal demi hukum.

Samata-Gowa, Februari 2017

Penyusun

Marida Suneth
10800112129

PENGESAHAN SKRIPSI

Skripsi yang berjudul **“Penerapan Sistem *Just In Time* dalam Meningkatkan Produktivitas Perusahaan Pada PT. Cipta Beton Sinar Perkasa di Makassar”**, yang disusun oleh **Marida Suneth**, NIM: **10800112129**, mahasiswa jurusan Akuntansi pada Fakultas Ekonomi dan Bisnis Islam UIN Alauddin Makassar, telah diuji dan dipertahankan dalam sidang munaqasyah yang diselenggarakan pada tanggal 16 Februari 2017, bertepatan dengan 19 Jumadil Awal 1438 H, dan dinyatakan telah dapat diterima sebagai salah satu syarat untuk memperoleh gelar Sarjana Akuntansi pada Fakultas Ekonomi dan Bisnis Islam Jurusan Akuntansi.

Makassar, 16 Februari 2017

19 Jumadil Awal 1438 H

DEWAN PENGUJI

Ketua	: Prof. Dr. H. Ambo Asse, M.Ag.	(.....)
Sekretaris	: Prof. Dr. H. Muslimin Kara, M.Ag.	(.....)
Penguji I	: Jamaluddin M., SE, M.Si.	(.....)
Penguji II	: Dr. Amiruddin K., M.El.	(.....)
Pembimbing I	: Saiful, SE., M.SA., Akt.	(.....)
Pembimbing II	: Sumarlin, SE., M.Ak.	(.....)

Diketahui Oleh,
Dekan Fakultas Ekonomi dan Bisnis Islam
UIN Alauddin Makassar.

Prof. Dr. H. Ambo Asse., M.Ag.
NIP. 19581022 198703 1 002

KATA PENGANTAR

بِسْمِ اللَّهِ الرَّحْمَنِ الرَّحِيمِ

Assalamu'alaikum Warahmatullahi Wabarakatu

Alhamdulillah Rabbil Alamin, segala puji dan syukur bagi Allah SWT, atas segala limpahan rahmat dan karunia-Nya berupa kesehatan, kekuatan, kesabaran dan kemampuan untuk berpikir yang diberikan sehingga peneliti dapat menyelesaikan skripsi ini dengan baik. Salam dan shalawat juga semoga senantiasa tercurahkan kepada Nabi Muhammad SAW yang menjadi panutan sempurna bagi kita semua dalam menjalani kehidupan yang bermartabat.

Skripsi ini merupakan salah satu syarat untuk mendapat gelar sarjana gelar Sarjana Ekonomi di Universitas Islam Negeri Alauddin Makassar dengan judul **“Penerapan Sistem *Just In Time* dalam Meningkatkan Produktivitas Perusahaan Pada PT. Cipta Beton Sinar Perkasa di Makassar”**.

Peneliti menyadari bahwa memulai hingga mengakhiri proses pembuatan skripsi ini bukanlah hal yang mudah, banyak rintangan, hambatan dan cobaan yang selalu menyertainya. Hanya dengan ketekunan dan kerja keraslah yang menjadi penggerak peneliti dalam menyelesaikan segala proses tersebut. Dan juga karena adanya berbagai bantuan baik berupa moril dan materil dari berbagai pihak yang telah membantu memudahkan langkah penulis.

Pada kesempatan yang berharga ini, peneliti dengan rendah hati dan penuh rasa hormat menghanturkan terima kasih yang sebesar-besarnya kepada kedua

Orang tua kandung penulis yaitu Ayahanda tercinta Taher Suneth dan Ibunda tercinta Halija Saulatu yang merupakan inspirasi dan motivator peneliti yang tak pernah lelah memberikan perhatian, Cinta, Kasih, dorongan, iringan doa yang tulus disetiap shalat dan sujudnya.

Ucapan terima kasih juga kepada saudaraku yang tercinta Indrawia Suneth dan Hasdi Suneth yang lahir dari rahim yang sama yang selalu mendukung, memotivasi dan menjadi alasan peneliti untuk berusaha menjadi teladan yang baik, serta segenap keluarga besar yang selalu memberikan semangat bagi peneliti untuk melakukan yang terbaik. Terkhususnya untuk Kakekku Hj. Halim Saulatu, Tante Unu Saulatu dan sepupuku Niswan dan Gaya yang selalu membantu setiap saat peneliti butuhkan, semoga Allah SWT melimpahkan segala rahmat dan hidayah-Nya atas mereka. Amin.

Selama menempuh studi maupun dalam merampungkan dan menyelesaikan skripsi ini, peneliti banyaka dibantu oleh berbagai pihak. Oleh sebab itu, pada kesempatan ini peneliti mengucapkan banyak terima kasih kepada berbagai pihak, diantaranya :

1. Bapak Prof. Dr. Musafir Pababbari, M.Si. selaku Rektor UIN Alauddin dan para Pembantu Rektor serta seluruh jajarannya.
2. Bapak Prof. Dr. H. Ambo Asse, M.Ag selaku Dekan Fakultas Ekonomi dan Bisnis Islam UIN Alauddin Makassar.

3. Bapak Jamaluddin Majid, S.E, M.Si selaku Ketua Jurusan Akuntansi dan Bapak Memen Suwandi, SE., M.Si. selaku Sekretaris Jurusan Akuntansi UIN Alauddin Makassar.
4. Bapak Saiful Muchlis, SE.,M.SA., Akt., C.A selaku dosen Pembimbing I yang telah memberikan pengarahan, bimbingan, saran yang berguna selama proses penyelesaian skripsi ini.
5. Bapak Sumarlin, SE., M.Ak selaku dosen Pembimbing II yang telah memberikan pengarahan, bimbingan, saran yang berguna selama proses penyelesaian skripsi ini.
6. Bapak Dr. Wahyuddin Abdullah, SE., M.Si., Ak. Selaku Penasihat Akademik yang selalu memberikan nasihatnya.
7. Seluruh Dosen Fakultas Ekonomi dan Bisnis Islam UIN Alauddin Makassar yang telah memberikan bekal ilmu pengetahuan bagi peneliti selama menjalani proses perkuliahan.
8. Seluruh staf dan karyawan Fakultas Ekonomi dan Bisnis Islam UIN Alauddin Makassar yang telah memberikan pelayanan terbaik untuk mahasiswanya.
9. Bapak Pimpinan dan Staf Karyawan PT. Cipta Beton Sinar Perkasa Makassar yang telah memberikan izin kepada peneliti untuk melakukan penelitian dan membantu proses penelitian terkhusus kepada Pak Priyo yang sangat ramah menyambut peneliti dalam menyelesaikan penelitiannya. Terima kasih atas kebaikannya.

10. Sahabat terbaik, teman seperjuangan, teman sekampus dan kemana-kemana. Kalian rekan terbaik; Ifah, Hera, Citra, Ayu, Indah, Rama, Ardi dan Ikhwan. 4 tahun bersama kalian tak sedikit pengalaman hidup yang telah kita rekam bersama (thank's kawan)
11. Teman-teman angkatan 2012 Akuntansi UIN Alauddin Makassar khususnya Akuntansi kelas 5,6,7 yang selama ini memberikan banyak motivasi, bantuan dan telah menjadi teman diskusi yang baik bagi peneliti.
12. Teman-teman KKN UIN Alauddin Makassar Angkatan 51 Kec. Simbang Kab. Maros terkhususnya Posko Dusun Tallasa Baru, terima kasih atas dukungan dan inspirasinya teman-teman.
13. Para senior yang telah memberikan saran dan semangat untuk menyelesaikan penelitian ini. Senior di Jurusan Akuntansi K' Eva, K' Ardi.
14. Dan yang terakhir semua pihak yang sudah membantu penulis baik secara langsung maupun tidak langsung. Terima kasih atas do'a dan sarannya.

Peneliti menyadari bahwa masih banyak terdapat kekurangan dalam penelitian skripsi ini. Saran dan kritik yang membangun sangat diharapkan untuk penyempurnaan skripsi ini. Akhir kata peneliti memohon maaf dan terimakasih untuk semua yang telah hadir dalam kehidupan peneliti dan semoga karya kecil ini dapat bermanfaat untuk kita semua. Aamiin ya Allah.

Makassar, 2017

Marida Suneth
10800112129

DAFTAR ISI

HALAMAN JUDUL	i
PERNYATAAN KEASLIAN SKRIPSI.....	ii
PENGESAHAN.....	iii
KATA PENGANTAR.....	iv
DAFTAR ISI.....	viii
DAFTAR TABEL	x
DAFTAR GAMBAR.....	xi
ABSTRAK	xii
BAB I PENDAHULUAN.....	1-14
A. Latar Belakang Masalah.....	1
B. Fokus Penelitian.....	10
C. Rumusan Masalah.....	11
D. Penelitian Terdahulu	11
E. Tujuan Penelitian	13
F. Manfaat Penelitian	13
BAB II TINJAUAN TEORETIS.....	15-42
A. Teori Kendala (<i>Theory Of Constraints</i>).....	15
B. Pengertian <i>Just In Time</i>	18
C. Karakteristik <i>Just In Time</i>	21
D. Penerapan <i>Just In Time</i>	22
E. Tujuan dan Manfaat <i>Just In Time</i>	31
F. Perbedaan Sistem Pengendalian Persediaan dan Produksi <i>Just In Time</i> dengan Tradisional.....	34
G. Produktivitas Perusahaan	38
H. Rerangka Konseptual	40
BAB III METODE PENELITIAN	43-53
A. Jenis dan Lokasi Penelitian	43

B. Pendekatan Penelitian	44
C. Jenis dan Sumber Data Penelitian.....	45
D. Metode Pengumpulan Data.....	46
E. Instrumen Penelitian	47
F. Teknik Pengolahan dan Analisis Data	47
G. Pengujian Keabsahan Data.....	50
BAB IV HASIL DAN PEMBAHASAN	54-93
A. Gambaran Umum Perusahaan.....	54
1. Sejarah Singkat Perusahaan	54
2. Struktur Organisasi Perusahaan	55
3. Uraian Tugas dan Tanggung Jawab	58
B. Penerapan sistem <i>Just In Time</i> Pada Perusahaan	62
C. Penerapan sistem <i>Just In Time</i> dalam Meningkatkan Produktivitas Perusahaan pada PT. Cipta Beton Sinar Perkasa Makassar	65
1. Penarapan Sistem <i>Just In Time Purchasing</i> (Sistem Pembelian <i>Just In Time</i>) dalam Meningkatkan Produktivitas Perusahaan	67
2. Penarapan Sistem <i>Just In Time Production</i> (Sistem Produksi <i>Just In Time</i>) dalam Meningkatkan Produktivitas Perusahaan	77
BAB V PENUTUP.....	94-97
A. Kesimpulan	94
B. Implikasi Penelitian	95
C. Saran	96
DAFTAR PUSTAKA.....	98-101
LAMPIRAN	

DAFTAR TABEL

Tabel 1.1 : Penelitian Terdahulu	11
Tabel 2.1 : Perbandingan pemanufakturan <i>Just In Time</i> dengan Tradisional	38
Tabel 4.1 : Data Pemakaian Bahan Baku Periode Januari-Juni 2016	70
Tabel 4.2 : Sisa Pemakaian Bahan Baku akhir periode 2016	70
Tabel 4.3 : Total Kebutuhan Bahan Baku (Material) Perode Januari-Juni 2016	70
Tabel 4.4 : Persediaan Bahan Baku (Material) Per Bulan	71
Tabel 4.5 : Analisis Harga Satuan Bahan Baku (Material)	71
Tabel 4.6 : Biaya Penyimpanan Bahan Baku (Material) Per Bulan	72
Tabel 4.7 : Rata-Rata Persediaan Bahan Baku (Material)	74
Tabel 4.8 : Biaya Penyimpanan Bahan Baku (Material) dengan Sistem JIT	75
Tabel 4.9 : Perbandingan Biaya Penyimpanan Sistem Tradisional dan Sistem <i>Just In Time</i>	76
Tabel 4.10 : Daftar Aktivitas Produksi Campuran Beton	81
Tabel 4.11 : Proses Produksi Campuran Beton (<i>Ready Mix</i>) dan Waktu yang Diperlukan Sebelum Penerapan JIT	82
Tabel 4.12 : Data <i>Troughput Time</i> dalam Produksi Campuran Beton (<i>Ready Mix</i>) Pada PT. Cipta Beton Sinar Perkasa Sebelum Penerapan JIT	84
Tabel 4.13 : Proses Produksi Campuran Beton (<i>Ready Mix</i>) dan Waktu yang Diperlukan Setelah Penerapan JIT	88
Tabel 4.14 : Data <i>Troughput Time</i> dalam Produksi Campuran Beton (<i>Ready Mix</i>) Pada PT. Cipta Beton Sinar Perkasa Setelah Penerapan JIT	90
Tabel 4.15 : Perbandingan <i>Manufacturing Cycle Efficiency</i> Sebelum dan Setelah penerapan JIT	92

DAFTAR GAMBAR

Gambar 2.1 : Rerangka Konsep.....	42
Gambar 3.1 : Teknik Pengolahan dan Analisis Data	48
Gambar 4.1 : Struktur Organisasi Perusahaan	57
Gambar 4.2 : Proses Produksi Campuran Beton.....	80



ABSTRAK

Nama : Marida Suneth

NIM : 10800112129

Judul : Penerapan Sistem *Just In Time* dalam Meningkatkan Produktivitas Perusahaan Pada PT. Cipta Beton Sinar Perkasa di Makassar.

Penelitian ini bertujuan untuk mengetahui penerapan sistem *Just In Time* pada PT. Cipta Beton Sinar Perkasa dalam usaha untuk meningkatkan produktivitas perusahaan dengan menerapkan *Just In Time* pada sistem pembelian dan sistem produksi perusahaan. Penelitian ini menggunakan data primer dan data sekunder dengan teknik pengumpulan data menggunakan interview, observasi dan dokumentasi.

Hasil penelitian menunjukkan bahwa dengan menggunakan sistem *Just In Time* pada sistem pembelian dan sistem produksi, dapat meningkatkan produktivitas perusahaan. Hal ini terbukti kebenarannya bahwa dengan penerapan sistem pembelian *Just In Time (Just In Time Purchasing)* dapat menekan biaya penyimpanan. Penerapan sistem *Just In Time Purchasing* secara langsung dapat memberikan dampak yang besar terhadap efisiensi biaya dan produktivitas. Penerapan sistem *Just In Time Production* mampu menekan aktivitas yang tidak menambah nilai (*non value added*) atau meningkatkan *manufacturing cycle efficiency*. Meningkatnya MCE disebabkan semakin kecilnya aktivitas yang tidak menambah nilai (*non value added*) pada proses produksi. Dengan meningkatnya MCE akibat hilangnya aktivitas yang tidak menambah nilai, maka penerapan sistem *Just In Time Production* mampu meningkatkan produktivitas perusahaan.

Implikasi dari hasil penelitian ini adalah memberikan saran kepada perusahaan agar sebaiknya perusahaan menerapkan sistem *Just In Time* dalam pengelolaan perusahaan sehingga dapat meningkatkan produktivitas perusahaan.

Kata Kunci: *Just In Time, JIT Purchasing, JIT Production, Biaya Penyimpanan, Manufacturing Cycle Efficiency, Produktivitas Perusahaan.*

BAB I

PENDAHULUAN

A. Latar Belakang Masalah

Saat ini, banyak terjadi perubahan yang cukup drastis pada lingkungan bisnis dunia secara global. Hansen dan Mowen (2001:15-18) menyatakan bahwa terjadinya perubahan di dalam lingkungan bisnis mencakup: Persaingan ekonomi yang semakin bersifat global telah memicu terjadinya persaingan bisnis yang semakin ketat antar perusahaan, pelanggan menuntut kualitas produk serta harga yang murah terhadap produk-produk yang dihasilkan oleh perusahaan, dan waktu menjadi salah satu unsur persaingan di dalam lingkungan bisnis. Meylianti dan Mulia (2009) menyatakan persaingan yang sangat ketat antar perusahaan memaksa perusahaan untuk menjadi paling baik dari yang terbaik untuk dapat bertahan di era globalisasi ini. Salah satu cara yang dapat ditempuh oleh perusahaan untuk dapat menjadi yang terbaik adalah dengan memiliki *corporate strategy* yang baik sehingga dapat memperoleh keunggulan bersaing.

Perubahan-perubahan di dalam lingkungan bisnis tersebut akhirnya memicu setiap perusahaan untuk memikirkan kembali upaya-upaya atau usaha-usaha lain yang dirasa akan dapat meningkatkan produktivitas (finansial atau modal, tenaga kerja, produk, organisasi, penjualan, dan produksi), efisiensi, kualitas, efektivitas, ketepatan waktu, dan pemberian pelayanan yang diharapkan dapat meningkatkan keunggulan kompetitif (*advantage competitive*) perusahaan sehingga dapat bertahan dan mampu untuk bersaing pada pasar global. (Diaz dan Retnani, 2015). Sebagaimana dijelaskan dalam QS. Ar-Ra'd /13:11

لَهُ مُعَقِّبَاتٌ مِّنْ بَيْنِ يَدَيْهِ وَمِنْ خَلْفِهِ يَحْفَظُونَهُ مِنْ أَمْرِ اللَّهِ إِنَّ اللَّهَ لَا يُغَيِّرُ مَا بِقَوْمٍ حَتَّىٰ يُغَيِّرُوا مَا بِأَنْفُسِهِمْ وَإِذَا أَرَادَ اللَّهُ بِقَوْمٍ سُوءًا فَلَا مَرَدَّ لَهُ وَمَا لَهُم مِّن دُونِهِ مِن وَّالٍ ۝۱۱

Terjemahan :

Bagi manusia ada malaikat-malaikat yang selalu mengikutinya bergiliran, di muka dan di belakangnya, mereka menjaganya atas perintah Allah. Sesungguhnya **Allah tidak merubah keadaan sesuatu kaum** sehingga mereka merubah keadaan yang ada pada diri mereka sendiri. Dan apabila Allah menghendaki keburukan terhadap sesuatu kaum, maka tak ada yang dapat menolaknya; dan sekali-kali tak ada pelindung bagi mereka selain Dia.

Ayat di atas menjelaskan bahwa Allah tidak akan merubah nasib suatu kaum sehingga mereka sendiri mau merubahnya, perubahan yang mesti dilakukan adalah perubahan yang dapat berdampak secara universal, karena perubahan secara bersama inilah yang dikehendaki oleh Allah terbukti dengan penggunaan kata kaum. Perubahan yang dilakukan secara bersama-sama ini akan membawa imbas yang lebih luas. Sejalan dengan hal tersebut perusahaan disarankan untuk membentuk sebuah sistem unik. Intinya adalah memberikan nilai terbaik bagi konsumen. Nilai yang baik di mata konsumen adalah ketika perusahaan dapat memenuhi kebutuhan konsumen sesuai dengan yang diharapkan.

Perusahaan hidup dalam lingkungan yang berubah cepat, dinamik, dan rumit. Perubahan tersebut tidak hanya bersifat evolusioner namun seringkali sifatnya revolusioner. Dari segi bisnis, lingkungan adalah pola semua kondisi atau faktor eksternal yang mempengaruhi kehidupan dan pengembangan perusahaan. Lingkungan tersebut meliputi ekonomi politik dan kebijaksanaan pemerintah,

pasar dan persaingan, pemasok sosial dan budaya serta teknologi. Perkembangan yang pesat dalam sektor industri dewasa ini mengakibatkan semakin banyaknya tingkat persaingan yang dihadapi tiap-tiap perusahaan dalam mencapai tujuan perusahaan. Untuk dapat bersaing dalam merebut pasar tiap perusahaan akan berusaha untuk saling mengungguli, hal ini diupayakan untuk meraih keuntungan yang sebesar-besarnya (Diaz dan Retnani, 2015).

Heizer dan Render (2005), mengatakan bahwa dalam membangun *Competitive advantage* atau biasa dikenal dengan keunggulan bersaing, perusahaan disarankan untuk membentuk sebuah sistem unik dan memiliki keunggulan dibanding pesaing. Intinya adalah memberikan nilai terbaik bagi konsumen dengan efisien dan dapat dipertahankan. Nilai yang baik di mata konsumen adalah ketika perusahaan dapat memenuhi kebutuhan konsumen sesuai dengan yang diharapkan.

Di Indonesia dengan kondisi perekonomian yang tidak stabil akibat krisis moneter tahun 1998, tingkat inflasi yang tinggi, dan adanya perdagangan bebas di kawasan Asia; mengakibatkan persaingan di dalam negeri dan di dunia Internasional semakin ketat. Keadaan ini juga semakin mendorong dipertanyakannya kemampuan bersaing perusahaan dalam mempertahankan kelangsungan hidup masing-masing perusahaan di tengah situasi sosial yang seperti sekarang ini. Suatu perusahaan yang mempunyai kemampuan bersaing adalah suatu perusahaan yang dapat menjalankan operasi perusahaan secara efisien dan efektif, sehingga pemborosan-pemborosan sumber daya dapat dihindari. (Ningrum, 2010).

Lingkungan manufaktur bagi perusahaan-perusahaan tradisional yang memiliki *batch* besar dan biaya persiapan yang tinggi telah berubah secara dramatis dalam 10 hingga 20 tahun terakhir, dalam satu hal, pasar kompetitif tidak lagi ditentukan oleh batasan Negara. Kemajuan dalam transportasi dan komunikasi telah banyak berperan dalam menciptakan kompetisi global. Kemajuan teknologi telah menyebabkan siklus hidup produk menjadi lebih singkat dan keragaman produk semakin meningkat. Perusahaan asing menawarkan produk berkualitas lebih tinggi dan berharga lebih rendah dengan *fitur khusus* sehingga menciptakan tekanan berat pada perusahaan domestik yang memiliki *batch* besar dan biaya persiapan tinggi untuk meningkatkan kualitas dan keanekaragaman produk sambil mengurangi total biaya secara simultan. Tekanan persaingan ini menyebabkan perusahaan harus memiliki strategi yang ampuh untuk bersaing. (Hensen dan Mowen, 2013:216).

Mengenai konsep persaingan dalam bisnis terlukis di dalam Q.S Al-Baqarah ayat/2:148:

وَلِكُلِّ وِجْهَةٌ هُوَ مُوَلِّيٰهَا فَاسْتَبِقُوا الْخَيْرَاتِ أَيْنَ مَا تَكُونُوا يَأْتِ بِكُمْ
 اللَّهُ جَمِيعًا إِنَّ اللَّهَ عَلَىٰ كُلِّ شَيْءٍ قَدِيرٌ ﴿١٤٨﴾

Terjemahannya:

Dan bagi tiap-tiap umat ada kiblatnya (sendiri) yang ia menghadap kepadanya. Maka berlomba-lombalah (dalam membuat) kebaikan. di mana saja kamu berada pasti Allah akan mengumpulkan kamu sekalian (pada hari kiamat). Sesungguhnya Allah Maha Kuasa atas segala sesuatu.

Ayat tersebut mengisyaratkan bahwa anjuran untuk bersegera dan bergegas dalam melakukan kebaikan mendorong manusia untuk saling bersaing dan berlomba-lomba dalam melakukan kebaikan. Sikap ini akan melahirkan persaingan dalam kebaikan. Persaingan ini sering disebut persaingan positif (*fastabiqul khairat*). Dan inilah konsep persaingan bisnis berbasis Al-Qur'an. Al-Qur'an menganjurkan para pebisnis memberi kebaikan disegala hal dan mencari kebaikan di segala hal dalam berbisnis.

Salah satu upaya yang dapat ditempuh oleh perusahaan untuk dapat memperoleh keunggulan bersaing adalah dengan meningkatkan produktivitas perusahaan (finansial atau modal, tenaga kerja, produk, penjualan, produksi, efisiensi ketepatan waktu). Karena bagi perusahaan produktivitas sangatlah penting, yaitu menghasilkan barang yang lebih baik dengan biaya per unit yang lebih rendah. Hal ini akan meningkatkan daya saing perusahaan, karena dengan peningkatan produktivitas perusahaan, perusahaan akan memperoleh keuntungan. (Zulian Yamit, 2005: dalam Adiko, 2010).

Salah satu strategi yang dapat digunakan untuk meningkatkan produktivitas perusahaan adalah dengan sistem *Just In Time*. Sistem yang dapat meningkatkan produktivitas perusahaan dengan cara mengeliminasi segala bentuk pemborosan. Sistem ini berfokus pada usaha-usaha mengeliminasi segala bentuk pemborosan (*waste*) yang tidak bernilai tambah dan meningkatkan aktivitas yang bernilai tambah.

Just In Time dikenal sebagai filosofi yang berfokus pada usaha-usaha untuk mengeliminasi segala bentuk pemborosan yang berupa aktivitas yang tidak bernilai tambah (*non value-added activity*) dan meningkatkan aktivitas yang bernilai tambah (*value added activity*). Dengan menerapkan strategi ini,

perusahaan dapat menekan pemborosan yang terjadi khususnya dalam pengelolaan persediaan. (Agustina, dkk., 2007).

Menurut Hansen & Mowen (2001:591), *Just In Time (JIT)* merupakan suatu pendekatan manufaktur yang mempertahankan bahwa produk-produk harus ditarik dari seluruh sistem dengan adanya permintaan, dan bukannya mendorong seluruh sistem dengan skedul yang tetap untuk mengantisipasi permintaan. Sedangkan, menurut Abdurahim (2015) *Just inTime (JIT)* adalah filosofi yang memusatkan pada aktivitas yang diperluas oleh segmen-segmen internal lainnya dalam suatu organisasi. Selanjutnya, Ratnasari, dkk., (2014) mengemukakan bahwa *Just in Time* adalah sistem produksi yang dirancang untuk meminimalkan semua inefisiensi yang muncul dalam proses produksi untuk memenuhi kebutuhan konsumen dengan kualitas, biaya, dan waktu yang tepat.

Just-In-Time menganggap kelebihan persediaan sebagai pemborosan. Namun, mengurangi persediaan bukanlah tujuan utama dari *Just-In-Time*. (Sekunder W, 2009). Tujuan *Just-In-Time* adalah untuk meningkatkan produktivitas dengan cara mengurangi berbagai aktivitas yang tidak memberikan nilai tambah bagi produk. Peningkatan produktivitas merupakan motor penggerak kemajuan ekonomi dan keuntungan perusahaan. Produktivitas juga penting untuk meningkatkan upah dan penerimaan perseorangan. (Schroeder, 1994: 259).

Just-In-Time juga mengharuskan perusahaan meningkatkan kualitas barang yang diproduksi, misalnya perusahaan juga harus memperhatikan jenis dan mutu dari material yang digunakan dalam proses produksi, mutu peralatan, dan mutu. Sistem *Just In Time* menitikberatkan pada pembelian persediaan dalam

jumlah yang tepat, waktu yang tepat dan pada tempat yang tepat. Pada sistem ini ciri yang utama adalah tidak adanya persediaan karena persediaan dianggap hanya merupakan pemborosan. Dalam sistem produksi *Just In Time*, persediaan dibeli sangat kecil dengan pengiriman berkala dan tepat waktu saat digunakan. Tujuan utama *Just In Time* adalah menghilangkan pemborosan dan konsisten dalam meningkatkan produktivitas (Putra dan Idayati, 2014).

Menurut Hadioetomo (2009), *JIT* didasarkan pada konsep pengiriman bahan mentah (material) serta produksi barang jadi dilakukan hanya pada saat dibutuhkan saja. Berdasarkan konsep tersebut, fokus *JIT* diarahkan pada upaya minimisasi persediaan bahan mentah, barang dalam proses, serta barang jadi dengan tujuan untuk menghemat biaya *inventory* serta mengurangi berbagai pemborosan (inefisiensi) yang terjadi dalam perusahaan. Dengan demikian, penerapan *JIT* pada suatu perusahaan didasarkan pada dua prinsip, yaitu: pengurangan pemborosan serta pemanfaatan secara optimal sumberdaya manusia, perlengkapan, material, serta komponen-komponennya dalam suatu perusahaan.

Sasaran utama *Just In Time* adalah meningkatkan produktivitas sistem produksi atau operasi dengan cara menghilangkan semua macam kegiatan yang tidak menambah nilai (pemborosan) bagi suatu produk. Sasaran *Just In Time* menitik beratkan pada perbaikan berkesinambungan (*continuous improvement*) untuk mencapai biaya produksi yang rendah, tingkat produktivitas yang lebih tinggi, kualitas dan reliabilitas produk yang lebih baik, memperbaiki waktu penyerahan produk akhir dan memperbaiki hubungan kerja antara pelanggan dengan pemasok. (Diaz dan Retnani, 2015).

Just In Time dapat diterapkan dalam berbagai bidang fungsional perusahaan seperti pembelian, produksi, distribusi, administrasi, dan sebagainya,. Namun, bidang fungsional yang telah banyak menerapkan *Just In Time* adalah pembelian dan produksi, karena sistem pembelian dan produksi merupakan titik awal penerapan *Just-In-Time* sebelum diterapkan pada bidang fungsional lainnya. (Sekunder W, 2011)

Hensen dan Mowen (2013: 217) mengemukakan bahwa terdapat dua macam *Just In Time* yakni *Just In Time Manufacturing* dan *Just In Time purchasing*, sedangkan menurut Agustina, dkk., (2007) secara garis besar *Just In Time* terdiri dari *Just In time Purchasing* dan *Just In Time Production*. Dimana, menurut Putra dan Idayati (2014) *Just In Time Purchasing* adalah sistem pembelian penjadwalan pengadaan barang atau bahan yang tepat waktu sehingga dapat dilakukan pengiriman atau penyerahan secara cepat dan tepat untuk memenuhi permintaan. Selanjutnya, Supriyono (2002 : 71) mengatakan bahwa *Just In Time Production* adalah sistem penjadwalan produksi komponen atau produk yang tepat waktu, mutu, dan jumlahnya sesuai dengan yang diperlukan oleh tahap produksi berikutnya atau sesuai dengan memenuhi permintaan pelanggan.

Just In Time Purchasing mensyaratkan para pemasok untuk mengirimkan bahan baku tepat pada waktunya dan dalam jumlah yang tepat pula untuk diproduksi. Pengiriman bahan baku oleh pemasok yang tepat waktu dan dalam jumlah yang tepat menyebabkan perusahaan mempunyai kemampuan untuk

menghadapi permintaan konsumen akan kualitas produk yang lebih baik, sehingga perusahaan dapat meningkatkan produktivitasnya.

Just In Time Purchasing juga dapat meningkatkan efisiensi karena nilai persediaan diusahakan menjadi seminimal mungkin atau bahkan nol, sehingga aktivitas-aktivitas yang tidak bernilai tambah dapat dikurangi atau dieliminasi dan aktivitas-aktivitas yang bernilai tambah dapat ditingkatkan, karena di dalam persediaan itu terkandung nilai uang, tempat penyimpanan, dan tenaga kerja yang jika ditumpuk hanya akan menimbulkan pemborosan (Adiko, 2010).

Proses produksi dalam perusahaan manufaktur bisa dikatakan sangat penting. *Just In Time* dalam bagian produksi harus benar-benar diorganisir dengan baik karena dapat meningkatkan laba perusahaan. Perusahaan yang mengadopsi sistem *Just In Time* ke proses produksinya mestilah merancang kembali fasilitas-fasilitas pabrikasinya dan kejadian-kejadian yang memicu proses produksi. Konsep JIT menekankan pada suatu proses produksi untuk menghasilkan produk yang segera diproses selanjutnya tanpa memerlukan waktu yang lama, sehingga dari satu tahapan produksi tidak terdapat barang dalam proses. (Tholib, 2013).

Berkaitan dengan pentingnya penerapan *Just In Time* dalam pengelolaan perusahaan, maka hal ini diterapkan pada perusahaan PT. Cipta Beton Sinar Perkasa, yakni sebuah perusahaan yang bergerak di bidang industri Campuran Beton. Sebagai perusahaan manufaktur, yang mengolah bahan baku menjadi produk jadi maka *Just In Time* sangat penting diterapkan pada perusahaan, sehingga nantinya perusahaan tidak perlu lagi menimbun bahan maupun komponen di pabrik dalam jumlah yang besar, karena produsen dapat memenuhi kebutuhan mereka secara tepat waktu, tepat jumlah dan tepat harga, sehingga dengan efisiennya waktu yang digunakan dalam produksi

maka secara langsung perusahaan dapat mengukur kemampuannya dalam hal peningkatan kapasitas produksi berdasarkan waktu.

Diharapkan perusahaan dapat mempertahankan kualitas produk yang dihasilkannya. Hal ini dikarenakan fungsi produksi adalah kegiatan terbesar dalam perusahaan manufaktur untuk menghasilkan produk. Dan sebagai penghasil produk, fungsi produksi merupakan *cost center* yang akan menentukan biaya produksi yang kiranya akan mempengaruhi tingkat produktivitas, tingkat *profit*, dan kelangsungan hidup perusahaan. Berdasarkan uraian latar belakang masalah di atas maka penulis tertarik untuk memilih judul : **“Penerapan Sistem *Just In Time* dalam Meningkatkan Produktivitas Perusahaan Pada PT. Cipta Beton Sinar Perkasa di Makassar”**

B. Fokus Penelitian

Fokus penelitian ini adalah penerapan sistem *Just In Time* dalam meningkatkan produktivitas perusahaan. Dimana dalam penelitian ini sistem *Just In Time* diterapkan pada sistem pembelian bahan baku dan sistem produksi perusahaan . *Just In Time* yang di terapkan pada sistem pembelian disebut *Just in Time Purchasing* (sistem pembelian *Just In Time*) dan pada sistem produksi disebut *Just In Time Production* (sistem produksi *Just In Time*).

Pada penelitian ini, peneliti lebih menekankan pada ketepatan waktu, mutu dan jumlah di dalam sistem pembelian persediaan, dan sistem produksi bahan baku, karena dengan berpedoman pada sistem *Just In Time* diharapkan perusahaan bisa mengefisiensikan biaya persediaan yang pada awalnya sangat besar menjadi

lebih kecil serta dapat menghilangkan aktivitas yang tidak bernilai tambah pada proses produksi.

Adapun dokumen (bukti dari keterangan informan dan jurnal/referensi lainnya) yang diperoleh dalam penelitian sebagai data pendukung dan panduan untuk menghasilkan informasi yang lebih akurat. Penelitian ini dilakukan pada salah satu perusahaan yang bergerak dibidang industri campuran beton yang ada di Makassar yaitu PT. Cipta Beton Sinar Perkasa Makassar .

C. Rumusan Masalah

Berdasarkan uraian latar belakang yang telah dikemukakan , maka rumusan masalah yang kemudian muncul dalam penelitian ini adalah bagaimana penerapan sistem *Just In Time* dalam meningkatkan produktivitas perusahaan pada PT. Cipta Beton Sinar Perkasa di Makassar?

D. Penelitian Terdahulu

Penelitian ini termotivasi oleh beberapa penelitian terdahulu mengenai *Just In Time*. Berikut ini akan disajikan ringkasan hasil penelitian-penelitian terdahulu yaitu:

Tabel 1.1
Penelitian Terdahulu

Peneliti	Judul Penelitian	Jenis Penelitian	Hasil Penelitian

Putra dan Idayati (2014)	Penerapan metode <i>Just In Time</i> pembelian bahan baku untk meningkatkan biaya persediaan bahan baku	Kualitatif dengan pendekatan studi kasus	Hasil penelitian menunjukkan dengan penerapan <i>Just In Time</i> pada Cv. Mega Jaya Karosri pada tahun 2012 dapat menekan biaya persediaan bahan baku, sehingga terdapat efisiensi nilai biaya bahan baku dari penerapan sistem <i>Just In Time</i>
Ratnasari, Dzulkirom AR dan Husaini. (2014)	Analisis <i>just in time</i> dalam usaha meningkatkan efisiensi biaya produksi (studi kasus pada perusahaan kecap cap “kuda” tulungagung).	Jenis penelitian yang dilakukan termasuk dalam jenis penelitian deskriptif dan termasuk dalam penelitian studi kasus.	Penerapan <i>Just in Time System</i> pada perusahaan kecap cap “KUDA” secara evolusioner akan memberikan banyak manfaat bagi proses produksinya, sehingga akan memperoleh efisiensi biaya produksi yang semakin besar yang mendukung misi perusahaan.
Sekunder, W (2011)	Penerapan <i>Just In Time</i> dalam sistem pembelian dan sistem produksi.	Kualitatif dengan sistem analisis kepustakaan	Proses penerapan <i>Just-In-Time</i> dalam perusahaan harus memperhatikan beberapa hal, yaitu: mengedukasi dan melatih seluruh pihak yang ada dalam perusahaan, menjadikan kualitas sebagai prioritas, menjadikan para pekerja memiliki kemampuan yang beragam dan handal, memperhatikan persediaan, mengurangi jumlah pemasok.

Diaz dan Retnani (2015)	Penerapan metode JIT pembelian bahan baku dalam meningkatkan efisiensi biaya bahan baku.	Kualitatif dengan pendekatan studi kasus	Penerapan <i>Just In Time</i> pada PT. Semanggimas Sejahtera dapat meningkatkan efisiensi biaya bahan baku dengan menekan biaya persediaan bahan baku yakni biaya yang dikeluarkan perusahaan dalam menyimpan bahan baku.
Rahayu (2003)	“Pengaruh Aplikasi Strategi <i>Just In Time</i> Terhadap Efektivitas dan Efisiensi Biaya Produksi pada PT. Santosa Jaya Abadi Sidoarjo”	Jenis penelitian ini bersifat <i>explanatory research</i> .	Hasil penelitian yang membuktikan bahwa secara bersama-sama faktor pembelian, produksi, pengiriman bahan baku, pengiriman barang jadi dan lingkungan JIT berpengaruh signifikan terhadap efektifitas dan efisiensi biaya produksi pada PT. Santosa Jaya Abadi Sidoarjo.

E. Tujuan Penelitian

Berdasarkan rumusan masalah yang telah dikemukakan sebelumnya, maka tujuan dari penelitian ini adalah untuk mengetahui penerapan *Just In Time* dalam usaha meningkatkan produktivitas perusahaan pada PT. Cipta Beton Sinar Perkasa di Makassar.

F. Manfaat Penelitian

Tercapainya tujuan penelitian yang telah disebutkan di atas, maka hasil penelitian ini diharapkan dapat menghasilkan manfaat sebagai berikut :

1. Manfaat Teoritis

Secara teoritis, penelitian ini diharapkan dapat memberikan kontribusi dan menjadi referensi pada pengembangan kajian akuntansi, khususnya akuntansi manajemen tentang suatu sistem yang dapat mengurangi pemborosan dalam proses produksi yakni sistem *Just In Time*. Penelitian ini diharapkan dapat mengembangkan dan memperkuat hasil-hasil penelitian sebelumnya berkenaan dengan penerapan *Just In Time*. Bagi peneliti selanjutnya, penelitian ini dapat dijadikan sebagai salah satu sumber referensi maupun acuan dalam melakukan penelitian pada masa yang akan datang.

2. Manfaat Praktis

Penelitian ini diharapkan dapat memberikan masukan terkait dalam pemanfaatan informasi akuntansi dengan *Just In Time*, sehingga dapat membantu para praktisi khususnya manajemen perusahaan dalam menerapkan sistem *Just In Time* dan mampu mengatasi permasalahan-permasalahan yang terjadi sehingga dapat meningkatkan produktivitas perusahaan.



UNIVERSITAS ISLAM NEGERI
ALAUDDIN
M A K A S S A R

BAB II

TINJAUAN TEORETIS

A. Teori Kendala (Theory Of Constraints)

Setiap perusahaan menghadapi sumber daya yang terbatas dan permintaan yang terbatas atas setiap produk. Keterbatasan-keterbatasan ini disebut “Kendala” (constraint). Teori Kendala mengakui bahwa kinerja setiap perusahaan dibatasi oleh kendala-kendalanya. Jika hendak memperbaiki kinerjanya, suatu perusahaan harus mengidentifikasi kendala-kendalanya, mengeksploitasi kendalanya dalam jangka pendek dan jangka panjang, kemudian menemukan cara untuk mengatasinya. (Hensen dan Mowen, 2013: 231).

Teori Kendala atau *Theory Of Constraints (TOC)* merupakan sebuah filosofi manajemen yang mula-mula dikembangkan oleh Eliyahu M. Goldratt dan dikenalkan dalam bukunya, *The Goal*. Dapat diartikan bahwa *TOC* adalah suatu pendekatan yang membantu sebuah perusahaan dalam meningkatkan keuntungan dengan memaksimalkan produksinya dan meminimalisasi semua ongkos atau biaya yang relevan seperti biaya simpan, biaya langsung, biaya tidak langsung, dan biaya modal. (Santosa, 2009)

Penerapan *TOC* lebih terfokus pada pengelolaan operasi yang berkendala sebagai kunci dalam meningkatkan kinerja sistem produksi, nantinya dapat berpengaruh terhadap profitabilitas secara keseluruhan. Teori kendala mengakui adanya kendala-kendala yang dapat membatasi kinerja perusahaan. Teori ini mengembangkan pendekatan spesifik guna mengelola kendala guna mendukung

tujuan perbaikan berkelanjutan. Menurut teori kendala jika hendak memperbaiki kinerja maka kita harus mampu mengidentifikasi kendala, megeksplotasi kendala dalam jangka pendek serta menemukan solusi untuk kendala jangka panjang. Menurut Hansen dan Mowen (2013: 231) jenis kendala dapat dikelompokkan sebagai berikut:

a. Berdasarkan asalnya

1. Kendala internal (*internal constraint*) adalah faktor-faktor yang membatasi perusahaan yang berasal dari dalam perusahaan, misalnya keterbatasan jam mesin. Kendala internal harus dimanfaatkan secara optimal untuk meningkatkan throughput semaksimal mungkin tanpa meningkatkan persediaan dan biaya operasional.
2. Kendala eksternal (*external constraint*) adalah faktor-faktor yang membatasi perusahaan yang berasal dari luar perusahaan, misalnya permintaan pasar atau kuantitas bahan baku yang tersedia dari pemasok. Kendala eksternal yang berupa volume produk yang dapat dijual, dapat diatasi dengan menemukan pasar, meningkatkan permintaan pasar ataupun dengan mengembangkan produk baru.

b. Berdasar sifatnya

1. Kendala mengikat (*binding constraint*) adalah kendala yang terdapat pada sumber daya yang telah dimanfaatkan sepenuhnya.
2. Kendala tidak mengikat atau kendur (*loose constraint*) adalah kendala yang terdapat pada sumber daya yang terbatas yang tidak dimanfaatkan sepenuhnya.

Theory of Constraint (TOC) mengakui bahwa kinerja setiap perusahaan dibatasi oleh kendala-kendalanya, yang kemudian mengembangkan pendekatan kendala untuk mendukung tujuan, yaitu kemajuan terus-menerus suatu perusahaan (continuous improvement). Teori ini memfokuskan diri pada tiga ukuran yaitu:

1. *Throughput* adalah tingkat di mana suatu organisasi menghasilkan uang melalui penjualan.
2. Persediaan adalah seluruh uang yang dikeluarkan organisasi dalam mengubah bahan baku menjadi *throughput*.
3. Beban operasi adalah seluruh uang yang dikeluarkan organisasi untuk mengubah persediaan menjadi *throughput*

Secara Tradisional : Penekanan unsur peningkatan *throughput* dan penurunan beban operasi menjadi sangat penting, sedangkan penurunan persediaan dipandang kurang penting. Teori kendala memberikan manajemen peran yang lebih menonjol dibandingkan sudut pandang tradisional *TOC* mengakui bahwa penurunan persediaan akan mengurangi biaya penyimpanan, menurunkan beban operasi serta memperbaiki laba bersih. Tetapi lebih dalam lagi, *TOC* menyatakan bahwa penurunan persediaan akan membantu menghasilkan sisi kompetitif dengan mempunyai produk yang lebih baik, harga lebih rendah dan tanggapan yang lebih cepat atas kebutuhan pelanggan. (Hensen dan Mowen, 2013: 232).

Hubungan *TOC* dan *JIT (Just In Time)*

Tujuan utama seorang manajer menggunakan *JIT* dalam perusahaan yaitu untuk mengurangi waktu yang digunakan produk dalam pabrik. Jika total produksi turun, maka akan terjadi penurunan pula pada biaya, hal ini dikarenakan

lebih sedikitnya persediaan yang harus dibiayai, disimpan, dikelola, dan diamankan. Dengan *JIT*, waktu dapat diminimalisasi terhadap *throughput* produk yaitu total produksi sampai pada saat barang dikirim (Santosa, 2009). Oleh karena itu, waktu *throughput* (*throughput time*) merupakan jumlah dari waktu proses, waktu tunggu, waktu pemindahan, waktu inspeksi. Yang merupakan waktu *throughput* yang mencakup penurunan persediaan dalam proses, akan mengarahkan pada hal-hal berikut ini:

- a. Menurunkan biaya modal dalam persediaan.
- b. Mengurangi biaya overhead untuk pemindahan bahan.
- c. Mengurangi resiko keusangan.
- d. Meningkatkan daya tanggap bagi pelanggan dan mengurangi waktu pengiriman.

B. Pengertian Just In Time

Just In Time pertama kali dikembangkan di negara Jepang yang telah diaplikasikan secara nyata sejak awal tahun 1970-an pada perusahaan manufaktur di Jepang. Pada awalnya di Toyota Motor oleh Mr. Taichii Ono, seorang wakil direktur utama, serta beberapa teman sejawatnya, diantaranya Shigeo. Shigeo mengadopsi strategi Henry Ford yang disesuaikan dengan etos kerja masyarakat Jepang sehingga lahirlah sebuah filosofi yang disebut sebagai *Just In Time*. (Schroeder, 1994:79). Konsep *JIT* kemudian diadopsi oleh banyak Perusahaan Manufaktur di Jepang dan Amerika Serikat seperti: Hewlet Packard, IBM, dan Harley Davidson.

Istilah *just in time* secara harfiah berarti tepat waktu, yang telah banyak dan berhasil digunakan oleh industri di Jepang dengan memanfaatkan kemampuan pemasok bahan baku atau komponen untuk menyerahkan pesanan tepat pada saat dibutuhkan dan pada tingkat yang dibutuhkan saja. Sejak itulah industriawan di Jepang menyadari bahwa mereka tidak perlu lagi menimbun bahan maupun komponen di pabrik dalam jumlah besar, karena produsen bahan dan komponen atau *supplier* dapat memenuhi kebutuhan mereka secara tepat waktu, tepat jumlah, dan tepat harga. Secara singkat, *JIT* adalah suatu pendekatan yang berusaha menghilangkan semua sumber pemborosan, sesuatu yang tidak menambah nilai didalam kegiatan produksi dengan menyugukan suku cadang yang tepat pada tempat dan waktu yang tepat. (Schroeder, 1994:79).

Menurut Samryn (2012: 14-15) mengemukakan bahwa *Just In Time* adalah suatu sistem produksi dimana bahan baku hanya dibeli sesuai dengan jumlah yang dibutuhkan untuk memenuhi permintaan pelanggan yang sesungguhnya. Dalam pengertian sederhana *JIT* berarti bahwa jumlah unit kebutuhan bahan yang tepat ditransfer ke dalam tiap tahap produksi pada waktu yang tepat. Tidak jauh berbeda dengan pendapat tersebut, Santioso dan Maharani (2015) menyatakan bahwa *Just In Time* adalah sebuah model dimana perusahaan hanya memproduksi atas dasar permintaan tanpa memanfaatkan tersedianya persediaan dan tanpa menanggung biaya persediaan. Setiap operasi hanya memproduksi untuk memenuhi permintaan dari operasi berikutnya. Produksi tidak akan terjadi sebelum ada tanda dari proses selanjutnya yang menunjukkan permintaan produksi.

Menurut Hansen & Mowen (2001:591), *Just In Time (JIT)* merupakan suatu pendekatan manufaktur yang mempertahankan bahwa produk-produk harus ditarik dari seluruh sistem dengan adanya permintaan, dan bukannya mendorong seluruh sistem dengan skedul yang tetap untuk mengantisipasi permintaan.

Sedangkan, menurut Garrison dan Noreen (2006:38) *Just In Time* adalah sistem pengendalian persediaan dan produksi yang menghendaki bahan baku dibeli, dan unit yang diproduksi hanya sebatas kebutuhan dari pelanggan. Tujuannya adalah untuk mengangkat produktivitas dan mengurangi pemborosan.

Fujio Cho dari Toyota dalam (Supardiyo, 2009) mendefinisikan pemborosan sebagai segala sesuatu yang berlebih, di luar kebutuhan minimum atas peralatan, bahan, komponen, tempat, dan waktu kerja yang mutlak diperlukan untuk proses nilai tambah suatu produk. Dalam bahasa sederhana pengertian pemborosan adalah segala sesuatu tidak memberi nilai tambah. Ada 7 (tujuh) jenis pemborosan disebabkan karena :

1. Over produksi (*OverProduction*)
2. Waktu menunggu (*Waiting*)
3. Transportasi (*Transportation*)
4. Pemrosesan (*Process production*)
5. Tingkat persediaan barang (*Unnecessary Inventory*)
6. Gerak (*Unnecessary Motion*)
7. Cacat produksi (*Defects*)

Sasaran utama *just in time* adalah meningkatkan produktivitas sistem produksi atau operasi dengan cara menghilangkan semua macam kegiatan yang

tidak menambah nilai (pemborosan) bagi suatu produk. Sasaran *just in time* menitik beratkan pada perbaikan berkesinambungan (*continuous improvement*) untuk mencapai biaya produksi yang rendah, tingkat produktivitas yang lebih tinggi, kualitas dan reliabilitas produk yang lebih baik, memperbaiki waktu penyerahan produk akhir dan memperbaiki hubungan kerja antara pelanggan dengan pemasok (Diaz dan Retnani, 2015).

C. Karakteristik Just In Time

Menurut Kusumawati, (2009:104), mengatakan ada beberapa karakteristik utama dari perusahaan yang telah menerapkan sistem *Just In Time*, diantaranya adalah: (1) Kualitas yang tinggi. Perusahaan yang telah menerapkan system JIT berupaya mencapai tingkat kualitas dimana mereka dapat beroperasi dengan persediaan yang rendah dan skedul yang ketat. Sistem JIT berupaya menghapus sumber-sumber yang tidak efisien dan gangguan serta melibatkan karyawan dalam operasi untuk terus melakukan perbaikan. Dengan kata lain, perusahaan berpegang pada konsep lebih baik menghasilkan barang yang berkualitas tinggi dengan biaya produksi sedikit lebih mahal, daripada menghasilkan barang dengan biaya produksi murah tapi kualitasnya rendah. (2) Tingkat persediaan rendah. Dalam system JIT, persediaan dianggap suatu pemborosan karena dengan adanya persediaan diperlukan biaya penyimpanan dan biaya tambahan lainnya. Persediaan digudang tidak banyak, yang ada hanya secukupnya untuk melanjutkan proses produksi kepada unit kerja berikutnya dan kalau habis baru dikirim lagi, sehingga ada arus kerja yang berkesinambungan. (3) Jalur produksi yang fleksibel. Sistem produksi menggunakan *cellular manufacturing technique*

yaitu pengaturan *layout* dan peralatan proses produksi yang fleksibel sehingga barang yang diproduksi tidak terlalu sering mengalami perpindahan tempat dan juga tidak perlu masuk ketempat penyimpanan, karena perpindahan produk terlalu sering dianggap sebagai *non value added activity*. (4) Perubahan struktur organisasi yang mengarah keproduk. Konsep JIT menghendaki setiap bagian dalam proses produksi mempunyai *service departement* masing-masing sehingga apabila ada penyimpangan dapat ditelusuri sedini mungkin.

D. Penerapan Just-In-Time

Just in time dapat diterapkan dalam berbagai bidang fungsional perusahaan seperti pembelian, produksi, distribusi, administrasi, dan sebagainya,. Namun, bidang fungsional yang telah banyak menerapkan *just in time* adalah pembelian dan produksi, karena sistem pembelian dan produksi merupakan titik awal penerapan *Just-In-Time* sebelum diterapkan pada bidang fungsional lainnya. (Sekunder W, 2011). *Just In Time* yang diterapkan pada sistem pembelian disebut *Just In Time Purchasing* dan pada sistem produksi disebut *Just In Time Production*. Hal ini sejalan dengan pendapat Agustina, dkk., (2007) bahwa secara garis besar *Just In Time (JIT)* ada dua macam, yaitu *Just In Time Purchasing* dan *Just In Time Production*.

1. Just In Time Purchasing (Sistem Pembelian Just In Time)

Menurut Putra dan Idayati (2014) *Just In Time Purchasing* adalah sistem pembelian penjadwalan pengadaan barang atau bahan yang tepat waktu sehingga dapat dilakukan pengiriman atau penyerahan secara cepat dan tepat untuk

memenuhi permintaan. Dengan demikian barang tersebut tidak perlu disimpan di gudang atau persediaan nol.

Hensen dan Mowen (2013, 217) mengatakan bahwa :

“*Just In Time Purchasing* mensyaratkan para pemasok untuk mengirimkan suku cadang dan bahan baku tepat pada waktunya untuk produksi. Hubungan dengan pemasok adalah hal yang sangat penting”.

Just In Time Purchasing dapat mengurangi waktu dan biaya yang berhubungan dengan aktivitas pembelian dengan cara sebagai berikut (Agustina, dkk., 2007) :

- a. Mengurangi jumlah pemasok, sehingga perusahaan dapat mengurangi sumber-sumber yang dicurahkan dalam negosiasi dengan pemasok.
- b. Mengurangi atau mengeliminasi waktu dan biaya negosiasi melalui kontrak jangka panjang dengan pemasok, menyangkut persyaratan pembelian, kualitas bahan dan harga yang wajar.
- c. Memiliki pembeli atau konsumen dengan program pembelian yang mapan. Rencana pembelian yang mapan oleh pembeli atau konsumen, dapat memberikan informasi bagi pemasok mengenai persyaratan kualitas bahan dan saat penyerahan dengan tenggang waktu tertentu sesuai rencana produksi.
- d. Mengeliminasi dan mengurangi kegiatan dan biaya yang tidak menambah nilai bagi produk, seperti kegiatan dan biaya penyimpanan atau biaya pemindahan bahan dari gudang ke pabrik.
- e. Mengurangi waktu dan biaya program pemeriksaan kualitas. Pemilihan pemasok yang dapat menjamin ketepatan waktu, jumlah dan kualitas barang yang dibeli dapat mengurangi waktu dan biaya pemeriksaan.

Just In Time purchasing merupakan bagian yang sangat kritis dalam keseluruhan sistem *Just In Time (JIT)* karena melibatkan pihak luar, yaitu pemasok (Agustina, dkk., 2007). Pemasok dalam sistem *Just In Time* dituntut untuk memiliki komitmen tinggi dalam mengirimkan barang dengan kualitas, kuantitas, dan waktu yang telah disepakati. Perusahaan harus mencari pemasok terpercaya yang dapat mengirimkan barang sesuai dengan kebutuhan. Oleh karena itu, dalam Sistem pembelian *Just In Time* akan melibatkan kontrak jangka panjang yang telah dinegosiasi antara kedua belah pihak. Dalam kontrak tersebut akan memuat beberapa hal penting seperti jumlah pesanan, frekuensi pengiriman, tingkat kualitas, dan harga yang disepakati. Kontrak yang telah disepakati oleh pihak pemasok dengan perusahaan masih memiliki kemungkinan untuk direvisi tergantung dari situasi dan kondisi yang sedang dihadapi. (Agustina, dkk., 2007)

Frekuensi pembelian atau pemesanan dalam sistem *just in time* lebih sering bila dibanding dengan pembelian tradisional. Bahwa pembelian dan pengiriman dapat dilakukan secara harian tergantung dari kebutuhan produksi perusahaan. Oleh karena itu lokasi pemasok dalam konsep *just in time* biasanya berdekatan atau bahkan satu lokasi dengan pembeli. Untuk itu dapat memperlancar pengiriman barang pesanan, pemasok terkadang harus menggunakan kendaraan pengangkut khusus yang didedikasikan hanya untuk satu perusahaan saja. (Putra dan Idayati, 2014),

Karakteristik sistem *JIT Purchasing* menurut Garrison dan Noreen (2006 : 17) antara lain :

- a. Barang dikirim sesegera mungkin sebelum permintaan atau penggunaan. Adanya peningkatan jumlah pengiriman dan adanya penurunan jumlah barang pengiriman.
- b. Pengurangan jumlah pemasok untuk setiap jenis barang dan adanya pengurangan dalam biaya dan waktu perundingan dan pemrosesan data pembelian. Dimana, sedikit pemasok yang dipilih itu adalah pemasok yang mampu memenuhi kebutuhan akan pengiriman yang sering dalam jumlah yang sedikit, yang dapat diandalkan dalam mutu, harga dan ketetapan waktu pengiriman.
- c. Penggunaan kontrak jangka panjang dengan pemasok yang meliputi jadwal pengiriman kualitas barang dan harga yang harus dibayar dengan pekerjaan tulis menulis untuk setiap transaksi hanya melibatkan satu hubungan telepon atau satu entri komputer.
- d. Tidak adanya pengecekan oleh pembeli atas kualitas barang-barang yang dikirim. Pada perundingan awal para pemasok disadarkan tentang premi yang diberikan untuk penyerahan barang-barang yang bermutu tinggi dengan kuantitas tertentu yang dipesan jadi *no defect, no inspection, no sorting, dan no repacking*.
- e. Pembayaran kepada pemasok dilakukan untuk tumpukan penyerahan bukan untuk setiap pengiriman.

Menurut Hardianto (2010) penerapan *JIT purchasing* dapat mempunyai pengaruh pada sistem akuntansi biaya dan manajemen dalam beberapa cara sebagai berikut:

- a. Ketertelusuran langsung sejumlah biaya dapat ditingkatkan.
- b. Perubahan "*cost pools*" yang digunakan untuk mengumpulkan biaya.
- c. Mengubah dasar yang digunakan untuk mengalokasikan biaya sehingga banyak biaya tidak langsung dapat diubah menjadi biaya langsung.
- d. Mengurangi perhitungan dan penyajian informasi mengenai selisih harga beli secara individual
- e. Mengurangi biaya administrasi penyelenggaraan sistem akuntansi.

2. *Just In Time Production (Just In Time Produksi)*

Just in time purchasing dapat diterapkan oleh berbagai jenis perusahaan, namun *Just In Time Production* hanya diterapkan untuk perusahaan pemanufakturan. *Just in time production* adalah produksi yang tepat waktu dan jumlah sehingga lini produksi hanya memproduksi sejumlah yang diperlukan oleh tahap berikutnya atau sesuai dengan permintaan pembeli.

Supriyono (2002 : 71) mengemukakan bahwa

“Produksi *Just In Time* adalah sistem penjadwalan produksi komponen atau produk yang tepat waktu, mutu, dan jumlahnya sesuai dengan yang diperlukan oleh tahap produksi berikutnya atau sesuai dengan memenuhi permintaan pelanggan.”

Sasaran utama dari produksi *Just in Time* adalah reduksi biaya dan meningkatkan arus perputaran modal dengan jalan menghilangkan inefisiensi dalam sistem industri.” (Gasperzs, 2002:49). *JIT production* dapat mengurangi waktu dan biaya produksi dengan cara :

- a. Mengurangi atau meniadakan barang dalam proses dalam setiap *workstation* (stasiun kerja) atau tahapan pengolahan produk (konsep persediaan nol). Hal ini dapat dilakukan jika setiap tahapan pengolahan produk hanya memproduksi sesuai dengan permintaan tahapan pengolahan produk berikutnya atau sesuai permintaan pelanggan.
- b. Mengurangi atau meniadakan ”*lead time*” (waktu tunggu) produksi (konsep waktu tunggu nol). Pengurangan waktu tunggu memungkinkan perusahaan lebih tanggap terhadap permintaan pembeli dan sekaligus mengurangi perusahaan order pada pemasok.

- c. Secara berkesinambungan berusaha sekeras-kerasnya untuk mengurangi biaya *setup* mesin-mesin pada setiap tahapan pengolahan produk (*workstation*). Hal ini dapat dilakukan dengan mencegah terjadinya kerusakan dalam pengolahan produk karena terjadinya kerusakan berarti harus menghentikan proses pengolahan produk. Dengan demikian usaha ini dapat juga mengurangi atau meniadakan persediaan penyangga pada setiap tahapan produk.
- d. Menekankan pada penyederhanaan pengolahan produk sehingga aktivitas produksi yang tidak bernilai tambah dapat dieliminasi. Oleh karena itu, beberapa perusahaan yang menggunakan produksi *just in time* merestrukturisasi kembali tata letak (*layout*) pabriknya atau dengan memperlancar aliran bahan atau produk di antara stasiun kerja yang beruntun.

Menurut Agustina, dkk., (2007) Elemen-elemen kunci *Just In Time Production* mencakup hal-hal sebagai berikut:

- a. Lini produksi berjalan berdasarkan sistem tarik (*pull system*), sehingga aktivitas setiap *workstation* mengikuti permintaan dari *workstation* berikutnya. Pada level akhir perakitan, sinyal dikirim ke *workstation* di belakangnya. Sinyal tersebut mengindikasikan sejumlah partisi dan bahan-bahan yang akan dikerjakan pada lini atau *workstation* tersebut. Kemudian *workstation* di belakangnya tersebut mengirimkan sinyal yang sama di *workstation* yang ada di belakangnya lagi, sehingga arus barang tetap terpelihara dan berjalan dengan baik. Barang dalam proses pada setiap *workstation* diharapkan dapat mencapai nol.
- b. Mengurangi *lead time* produksi. Pengurangan *lead time* memungkinkan perusahaan dapat berproduksi dengan waktu yang efisien dan efektif.
- c. Menekankan pada penyederhanaan aktivitas pada lini produksi, sehingga *nonvalueadded activity* dapat dieliminasi.

Penerapan *JIT* dalam produksi dilakukan dengan cara penjadwalan proses produksi komponen atau produk yang tepat waktu, mutu dan jumlahnya yang

sesuai dengan yang diperlukan oleh tahap produksi yang berikutnya atau sesuai dengan permintaan pelanggan. Menurut Rahayu (2003) Jika sistem *just in time* diidentikkan dengan sistem produksi tepat waktu, penerapan *just in time* dapat dilakukan dengan proses sebagai berikut:

- a. Dimulai dengan menjadwalkan kembali produksi ke dalam lot lebih kecil.
- b. Meningkatkan pengendalian kualitas dengan menerapkan TQC, agar pekerja lebih menyadari pentingnya kualitas.
- c. Meningkatkan faktor-faktor produksi termasuk pekerjanya. Pada umumnya penerapan *just in time* disertai dengan melibatkan karyawan dalam pengambilan keputusan.
- d. Menerapkan teknik produksi dalam sel (*cellular*) untuk mempersingkat jarak perjalanan bahan baku maupun suku cadang dari satu mesin ke mesin yang lain.

Menurut Supardiyo (2009) mengemukakan bahwa penerapan *Just In Time Production* dapat mempunyai pengaruh pada sistem akuntansi biaya dan manajemen dalam beberapa cara sebagai berikut :

- a. Ketelusuran langsung sejumlah biaya dapat ditingkatkan. Ketelusuran biaya tersebut dapat ditingkatkan melalui dua cara : (a). Perubahan yang mendasari aktivitas produksi sehingga biaya yang sebelumnya digolongkan sebagai biaya tidak langsung diubah menjadi biaya langsung untuk produk tertentu. (b). Perubahan dalam kemampuan untuk menelusuri biaya pada jenis produk tertentu.
- b. Mengeliminasi atau mengurangi kelompok biaya (*cost pools*) untuk aktivitas tidak langsung. Perubahan ini didasarkan pada pengaruh tersebut di atas (nomor 1) dan dengan cara mengeliminasi aktivitas yang tidak bernilai tambah. Dalam produksi *just in time* aktivitas tidak bernilai tambah yang dapat dieliminasi meliputi, fasilitas penyimpanan persediaan, pengolahan kembali produk cacat dan container serta alat angkut karena stasiun kerja berjarak relatif pendek.

- c. Mengurangi frekuensi perhitungan dan pelaporan informasi selisih biaya tenaga kerja dan overhead pabrik secara individual. Dalam produksi tradisional yang menggunakan biaya standar, sistem akuntansi menentukan biaya standar biaya, tenaga kerja langsung dan overhead pabrik serta menghitung dan melaporkan selisih yang timbul. Pemakaian biaya produksi terlalu menekankan pada sel (bagian) produksi tertentu dan kurang memperhatikan pengaruhnya pada sel produksi lainnya. Dalam produksi *just in time* lebih menekankan pada kinerja pabrik secara keseluruhan dengan tujuan produksi dapat menghemat waktu dan biaya dengan cara mengeliminasi aktivitas yang tidak bernilai tambah dan sekaligus menghasilkan produk dengan mutu tinggi agar memuaskan pelanggannya. Jika produksi *just in time* menggunakan sistem biaya standar, maka biaya standar sering memerlukan interval waktu yang pendek.
- d. Mengurangi keterincian informasi yang dicatat dalam "work tickets". *Just in time* mendasarkan pada konsep penyederhanaan semua aktivitas. Agar "work tickets" sederhana dapat ditempuh dengan cara: Perubahan proses produksi sehingga untuk menghasilkan produk selesai dapat digunakan bahan atau komponen yang lebih sedikit dan hanya biaya bahan baku yang dicatat dalam "work tickets" sedangkan biaya lainnya diperlakukan sebagai biaya periode.

Penerapan sistem produksi sangatlah diperlukan oleh perusahaan, sebab dengan perhitungan sistem produksi yang akurat maka efektivitas dalam pengelolaan produksi akan terlaksana sesuai dengan yang diharapkan. Oleh karena itu, dalam sistem *just in time production* perusahaan perlu memperhatikan waktu aktivitas produksi yang digunakan dalam proses produksi.

Salah satu pengukuran yang digunakan oleh perusahaan dalam mengukur keseluruhan waktu yang diperlukan dalam pengolahan bahan baku menjadi produk jadi adalah *throughput time*. *Throughput time* sendiri menurut Tjiptono dan Anastasia (2003 : 294) adalah "interval waktu dari dimulainya proses produksi sampai produk selesai dan dikirim kepada pelanggan." *Throughput time* menurut Tjiptono dan Anastasia (2003 : 294) terdiri dari:

1. Waktu pemrosesan (*Processing time*), yakni waktu sesungguhnya yang diperlukan untuk mengerjakan suatu produk.
2. Waktu inspeksi (*Inspection time*) adalah waktu yang diperlukan untuk menginspeksi produk untuk menjamin bahwa produk telah sesuai dengan standar produksi dan juga meliputi waktu yang diperlukan untuk mengerjakan kembali produk yang kurang memenuhi spesifikasi dan inspeksi ketika bahan baku diterima.
3. Waktu pindah (*move time*) adalah waktu yang diperlukan untuk memindahkan produk dari satu departemen ke departemen berikutnya serta waktu yang diperlukan untuk memindahkan produk dari dan ke gudang.
4. Waktu tunggu (*wait time*), yakni waktu dimana produk berada dalam suatu departemen sebelum diproses.
5. Waktu Simpan (*storage time*) adalah waktu untuk menyimpam bahan baku, barang dalam proses, dan barang jadi di gudang sebelum digunakan oleh departemen produksi atau dikirim ke pelanggan.

Troughput time dibagi menjadi dua bagian yakni *value added activities* (waktu yang memberikan nilai tambah pada produksi) dan *non value added activities* (waktu yang tidak memberikan nilai tambah pada produksi) dalam hal ini, hanya *processing time* yang termasuk *value added time* sedangkan waktu yang lain harus dikurangi sebanyak mungkin karena merupakan *non value added activities*.

Troughput time dapat dirumuskan sebagai berikut :

$$\textit{Troughput time} = \textit{Processing time (VAA)} + \textit{Inspection time} + \textit{Move time} + \textit{Wait time/Storage Time (NVAA)}$$

E. Tujuan & Manfaat Just In Time

Menurut Hansen dan Mowen (2013:217) *Just In Time* memiliki dua tujuan strategis yaitu: untuk meningkatkan laba dan memperbaiki daya saing perusahaan. Kedua tujuan ini dicapai dengan mengontrol biaya-biaya (memungkinkan terbentuknya harga yang berdaya saing lebih baik dan meningkatkan keuntungan), memperbaiki kerja pengiriman, dan juga kualitas. *JIT* memberikan peningkatan efisiensi biaya secara simultan dan memiliki fleksibilitas untuk merespon permintaan konsumen dengan kualitas yang lebih baik dan bervariasi. Tujuan utama *just in time* adalah menghilangkan pemborosan dan konsisten dalam meningkatkan produktivitas.

Menurut Modarress dan Ansari (1990), tujuan dari penerapan *Just-In-time* adalah untuk meningkatkan kualitas produk dan produktivitas dengan mengeliminasi pemborosan. Pemborosan ini dapat diartikan sebagai peralatan, bahan baku, dan pekerja. Arnaldo Hernandez (1993) dalam Sekunder W (2011), menambahkan bahwa: *Reducing inventories, however, is not the primary goal of Just-In-time. The primary goal is to increase the productivity of a manufacturing system by eliminating all kinds of activity that add no value to a product.*

Just-In-Time tidak hanya sebuah teknik ataupun pendekatan, namun juga merupakan suatu filosofi dan strategi manajemen. *Just-In-Time* menganggap kelebihan persediaan sebagai pemborosan. Namun, mengurangi persediaan bukanlah tujuan utama dari *Just-In-Time*. Tujuan *Just-In-Time* adalah untuk meningkatkan produktivitas dengan cara mengurangi berbagai aktivitas yang tidak memberikan nilai tambah bagi produk. *Just-In-Time* juga mengharuskan

perusahaan meningkatkan kualitas barang yang diproduksi, misalnya perusahaan juga harus memperhatikan jenis dan mutu dari material yang digunakan dalam proses produksi, mutu peralatan, dan mutu karyawannya. *Just-In-Time* akan sukses jika penerapannya juga memperhatikan kualitas. Tanpa kualitas, *Just-In-Time* akan membawa perusahaan menjadi kacau. (Sekunder W, 2011)

Selanjutnya, Putra dan Idayati (2014) menyatakan bahwa tujuan utama *Just In Time* adalah untuk menghasilkan produk hanya jika diperlukan dan hanya menghasilkan kuantitas produk sebanyak yang diminta pelanggan. Hal ini senada dengan pendapat Blocher, Chen & Lin (2002) dalam Sekunder W (2011), yang mengemukakan bahwa tujuan dari penerapan *Just-In-Time* adalah untuk membeli bahan baku tepat waktu untuk digunakan dalam proses produksi, dan untuk memproduksi dan mengantarkan barang tepat waktu untuk dijual. Ini dapat dicapai dengan mengurangi pemborosan, mengurangi persediaan, membangun hubungan yang baik dengan pemasok, meningkatkan keikutsertaan pekerja, dan membuat program yang berfokus pada konsumen.

Manfaat utama sistem *Just In Time* adalah akan mengubah daya telusur biaya, meningkatkan akurasi penentuan kos produk, menurunkan kebutuhan alokasi biaya tak langsung, mengubah perilaku dan kepentingan relatif biaya tenaga kerja langsung, dan mempengaruhi sistem penentuan kos pesanan dan kos proses. Menurut Tunggal (1998:71) dalam (Putra dan Idayati 2014) terdapat 2 manfaat yang dapat ditemukan dari *Just In Time* antara lain:

1. Manfaat *tangibles*, yaitu: *Turn over* pembelian bahan baku/suku cadang bertambah, ketepatan pengiriman meningkat, *lead time* pengiriman

berkurang, pekerjaan ekspedisi berkurang., waktu implementasi perubahan-perubahan oleh pemasok berkurang.

2. Manfaat *intangibles*, yaitu: Memperbaiki kualitas produk, berhasil mendorong pemasok memenuhi kualitas yang diperlukan, memperbaiki produktivitas, jadwal produksi yang lebih baik, mengurangi keperluan untuk menginspeksi barang-barang yang masuk, meningkatkan efisiensi, memperbaiki posisi kompetitif, memperbaiki desain produk, memperbaiki moralitas dalam produksi, lebih banyak kontak personal dengan pemasok dan mengurangi pekerjaan klerikal.

Manfaat dari penerapan sistem *Just In time* menurut (Agustina, dkk.,2007) adalah : 1) Mengeliminasi pemborosan, sistem *Just In Time* yang diterapkan oleh perusahaan berusaha untuk menghilangkan kegiatan-kegiatan yang tidak bernilai tambah (*nonvalue-added activity*) bagi produk. 2) Adanya partisipasi dari karyawan, dalam sistem *Just In Time*, peran dari semua pihak sangat dibutuhkan baik dari manajer maupun dari karyawan atau pekerja yang bersangkutan. Pemberdayaan pekerja sangat diperlukan untuk mencapai tujuan dari sistem ini yaitu peningkatan efisiensi dan produktivitas perusahaan.

Pekerja memiliki peran yang penting dalam proses produksi sehingga memerlukan adanya kewenangan untuk mengambil keputusan-keputusan sesuai dengan tugas dan tanggung jawabnya. 3) Mengurangi atau bahkan menghilangkan produk cacat, produk cacat dapat menimbulkan masalah bagi perusahaan karena dapat menimbulkan penundaan dalam pengiriman barang dan memerlukan pengerjaan ulang untuk mengganti produk tersebut yang pada akhirnya akan

menimbulkan kekecewaan dari konsumen. Produk yang dihasilkan akan semakin efisien karena tingkat kerusakan produk akan ditekan sampai sekecil-kecilnya. 4) Meningkatkan produktivitas, Produktivitas merupakan rasio antara *outputs* dengan *inputs*.

F. Perbedaan Sistem Pengendalian Persediaan dan Produksi Just In Time dengan Tradisional

Garrison/Noreen (2006:38) menyatakan bahwa Pendekatan *Just in time* (*JIT*) dapat digunakan baik untuk perusahaan perdagangan maupun manufaktur. Sistem *Just In Time* akan menimbulkan dampak yang signifikan pada operasi perusahaan manufaktur yang memiliki 3 kelas persediaan, yaitu persediaan bahan baku, persediaan barang dalam proses, dan persediaan barang jadi. Bahan baku adalah material atau bahan dasar yang digunakan untuk membuat suatu produk. Barang dalam proses merupakan persediaan barang yang proses produksinya baru diselesaikan sebagian dan masih membutuhkan proses yang lebih lanjut sebelum siap untuk dilempar ke konsumen. Sedangkan barang jadi adalah unit produk yang telah selesai diproses secara penuh, tetapi belum dijual kepada konsumen.

Untuk sistem tradisional, perusahaan harus memiliki ketiga kelas persediaan tersebut dalam jumlah yang besar sebagai penyangga sehingga operasi dapat berjalan dengan mulus tanpa ada gangguan. Bahan baku dalam jumlah yang besar diperlukan untuk mengantisipasi jika pemasok terlambat mengantar bahan yang diminta. Barang dalam proses diperlukan untuk mengantisipasi jika ada *workstation* yang tidak beroperasi normal. Sedangkan barang jadi diperlukan untuk mengantisipasi jika ada fluktuasi permintaan (Agustina, dkk., 2007).

Berbeda dengan sistem tradisional, perusahaan yang menerapkan sistem *Just In Time* akan membeli bahan baku hanya untuk kebutuhan saat itu saja. Perusahaan tidak memiliki persediaan barang dalam proses dan semua barang jadi yang telah diselesaikan langsung dikirimkan kepada konsumen. Jadi, *just in time* berarti bahwa bahan baku diterima segera masuk ke proses produksi, bahan tersebut kemudian diproses, dan produk yang telah jadi segera dikirimkan kepada konsumen. (Agustina, dkk., 2007).

Sesuai dengan prinsip *Just-In-time*, maka persediaan yang dimiliki oleh perusahaan harus seminimum mungkin, bahkan jika mungkin tidak memiliki persediaan. Hal ini bertujuan untuk meningkatkan efisiensi dengan menekan biaya untuk menjalankan gudang-gudang yang ada. Selain itu, dengan sedikitnya persediaan, maka resiko kerusakan barang, baik bahan baku dan barang jadi dapat dikurangi. (Sekunder W, 2011).

Di samping perbedaan dalam hal persediaan, menurut Agustina, dkk., (2007) perbedaan lainnya yang dapat dilihat adalah sebagai berikut :

1. *Layout* produksi

Layout dapat didefinisikan sebagai susunan dari mesin-mesin dan peralatan produksi di suatu pabrik. Masalah *layout* merupakan masalah yang tetap dihadapi oleh perusahaan baik perusahaan besar maupun perusahaan kecil. Semua fasilitas untuk produksi baik mesin-mesin, pekerja, maupun fasilitas-fasilitas lainnya harus disediakan pada tempatnya masing-masing agar dapat bekerja dengan efisien dan efektif. Dalam sistem pengendalian persediaan dan produksi tradisional, *layout* pabrik dibuat secara terspesialisasi. Maksudnya adalah semua

mesin dan peralatan yang sama ditempatkan atau dikelompokkan dalam suatu area atau departemen yang sama. Perusahaan merancang pabrik dengan mengelompokkan mesin dan peralatan sesuai dengan tipe dan jenisnya. Sedangkan, untuk penerapan *Just In Time* dengan tepat, perusahaan harus memperbaiki rancangan alur produksi dalam pabrik yang merupakan tahapan-tahapan fisik suatu produk mulai dari bahan mentah sampai menjadi barang jadi. Seluruh mesin yang digunakan untuk memproses produk tertentu disatukan dalam suatu lokasi tertentu.

2. Pengelompokan dan Pemberdayaan Karyawan

Pada sistem tradisional, seorang pekerja hanya melaksanakan pekerjaan tunggal dan pemeliharaan dilakukan oleh pekerja khusus. Selain itu, pekerja juga tidak memiliki wewenang untuk menghentikan proses produksi. Hal ini sangat berbeda dengan system *Just In Time*. Dalam sistem *Just In Time*, pekerja atau karyawan dituntut untuk memiliki kemampuan ganda dan fleksibel. Pekerja perlu mengetahui dan bisa melakukan pekerjaan-pekerjaan lain di luar pekerjaannya. Hal ini diperlukan agar pekerja dapat saling menggantikan bila ada pekerja lain yang absen sehingga tidak mengganggu proses produksi. Pekerja diharapkan dapat mengoperasikan seluruh peralatan yang ada dalam jalur produksi, dan juga mampu untuk melakukan pemeliharaan dan perbaikan kecil alat-alat yang menjadi tanggung jawabnya. Sedangkan dalam hal pemberdayaan pekerja, partisipasi dari pekerja sangat diharapkan dalam sistem *Just In Time* ini. Pekerja memiliki peran yang sangat penting dalam proses produksi sehingga pekerja perlu untuk diberi

kewenangan dalam mengambil keputusan-keputusan sesuai dengan batasan tugas dan tanggung jawabnya.

3. *Set up* Mesin

Set up berisi aktivitas menyiapkan bahan, mengubah *setting* mesin, mempersiapkan peralatan, dan melakukan pengujian. *Set up* harus sering dilakukan apabila akan beralih dari pemrosesan unit produksi tertentu ke jenis produk yang lain. Dalam sistem tradisional, *set up* harus sering dilakukan dalam memproduksi produk. Berbeda dengan sistem *Just In Time*, waktu *set up* dapat dikurangi dengan memperhatikan rancangan alur produksi. Jika peralatan dan mesin dirancang untuk satu jenis produk, maka tidak diperlukan lagi *set up* yang berulang-ulang dan jumlah unit produksi dapat dipenuhi berapapun sesuai dengan yang diinginkan.

4. Proses Produksi

Pada sistem tradisional, pendekatan yang digunakan adalah *push system*. Bahan baku dibeli dan disimpan kemudian di dorong masuk ke proses produksi, dari satu proses ke proses berikutnya sampai menjadi produk jadi yang siap dipasarkan. Sedangkan dalam sistem *Just In Time*, pendekatan yang digunakan adalah *pull system*. Proses produksi akan ditentukan oleh permintaan dari konsumen. Kemudian order dari konsumen ini akan menarik seberapa banyak barang yang dibutuhkan untuk diproses pada *workstation* sebelumnya.

Berdasarkan uraian di atas, maka perbedaan utama antara sistem pengendalian persediaan dan produksi tradisional dengan sistem *just in time* dapat diringkas sebagai berikut :

Tabel: 2.1
Perbandingan pemanufakturan *Just In Time* dengan Tradisional

Sistem <i>Just in time</i>	Sistem Tradisional
Sistem tarik (<i>pull system</i>)	Sistem dorong (<i>push system</i>)
Persediaan dalam jumlah kecil	Persediaan dalam jumlah besar
Basis pemasok kecil	Basis pemasok besar
Kontrak jangka panjang	Kontrak jangka pendek
Struktur selular	Struktur departemen
Tenaga kerja keahlian ganda	Tenaga kerja terspesialisasi
Keterlibatan karyawan tinggi	Keterlibatan karyawan rendah
Manajemen mutu terpadu	Tingkat mutu yang dapat diterima
Pasar pembeli	Pasar penjual
Fokus rantai nilai	Fokus nilai tambah

Sumber : Hensen dan Mowen, Akuntansi Manajemen (2013 : 222)

G. Produktivitas Perusahaan

Bagi perusahaan produktivitas sangatlah penting, yaitu menghasilkan barang yang lebih baik dengan biaya per unit yang lebih rendah. Hal ini akan meningkatkan daya saing perusahaan, karena dengan peningkatan produktivitas perusahaan akan memperoleh keuntungan.

Produktivitas adalah ukuran efisiensi produktif. Produktivitas didefinisikan sebagai hubungan antar masukan (tenaga kerja, bahan, uang). dan keluaran (barang-barang atau jasa). (Sutrisno, 2016: 99). Hubungan ini sering

lebih umum dinyatakan sebagai rasio keluaran dibagi masukan. Jika lebih banyak keluaran dihasilkan dengan masukan yang sama, maka terjadi peningkatan produktivitas. Begitu juga kalau masukan yang lebih rendah dapat menghasilkan keluaran yang tetap, maka produktivitas meningkat. (Schroeder, 1994: 259).

Menurut (Hensen dan Mowen, 2013: 290) produktivitas berkaitan dengan memproduksi output secara efisien. Secara spesifik, produktivitas mengacu pada hubungan antara output dan input yang digunakan untuk memproduksi output. Kombinasi atau bauran dari input yang berbeda-beda biasanya dapat digunakan untuk memproduksi suatu tingkat output tertentu.

Selanjutnya, Mangkuprawira (2008) menyatakan bahwa produktivitas adalah rasio output dan input suatu proses produksi dalam periode tertentu. Input terdiri dari manajemen, tenaga kerja, biaya produksi, dan peralatan serta waktu. Output meliputi produksi, produk penjualan, pendapatan, pangsa pasar, dan kerusakan produk.

Produktivitas harus menjadi bagian yang tidak boleh dilupakan dalam penyusunan strategi bisnis, yang mencakup bidang produksi, pemasaran, keuangan dan bidang lainnya. (Sutrisno, 2016: 107).

Peningkatan produktivitas merupakan motor penggerak kemajuan ekonomi dan keuntungan perusahaan. Produktivitas juga penting untuk meningkatkan upah dan penerimaan perseorangan. Dalam suatu *manufacturing cycle*, dikenal istilah *Manufacturing Cycle Efficiency (MCE)*. (Agustina, dkk., 2007). Model ini merupakan metode pengukuran fisik dari produktivitas perusahaan, dimana MCE yang ideal dicapai jika sama dengan 1 atau mendekati

angka 1. (Saputra, dkk., 2014). *Manufacturing Cycle Efficiency (MCE)* dapat diukur dengan persamaan berikut:

$$MCE = \frac{\text{Processing Time (VAA)}}{(\text{Processing Time (VAA)}) + (\text{Inspection Time} + \text{Waiting Time} + \text{Move Time (NVAA)})}$$

Just In Time dapat mengurangi bahkan menghilangkan *inspection time*, *waiting time*, *moving time* sehingga dapat meningkatkan produktivitas akibat hilangnya aktivitas tidak bernilai tambah. *MCE* yang ideal adalah sama dengan 1 atau mendekati angka 1, yang berarti perusahaan dapat menghilangkan waktu dari aktivitas yang tidak bernilai tambah (*nonvalue added activities*) dan mengoptimalkan waktu dari aktivitas yang bernilai tambah (*value added activities*).

Menurut Hansen dan Mowen (2013: 290) menyatakan bahwa: “Efisiensi produktif total adalah suatu titik di mana dua kondisi terpenuhi: (1) pada setiap bauran input untuk memproduksi *output* tertentu, tidak satu *input* pun yang digunakan lebih dari yang diperlukan untuk menghasilkan *output*, dan (2) atas bauran-bauran yang memenuhi kondisi pertama, dipilih bauran dengan biaya terendah. Kondisi pertama digerakkan oleh hubungan teknis dan, karena itu, disebut sebagai efisiensi teknis (*technical efficiency*). Dengan melihat berbagai kegiatan sebagai *input*, maka kondisi pertama mensyaratkan penghapusan seluruh kegiatan tak bernilai tambah dan pelaksanaan kegiatan bernilai tambah dengan kuantitas minimal yang diperlukan untuk memproduksi sejumlah *output*. Kondisi kedua digerakkan oleh hubungan relatif dari harga *input* dan karena itu, disebut

efisiensi *trade-off input* (*input trade-off efficiency*). Harga *input* menentukan proporsi relatif masing-masing *input* yang harus digunakan. Penyimpangan dari proporsi tetap tersebut menciptakan *trade off input* yang tidak efisien.

Program peningkatan produktivitas berupaya untuk mencapai efisiensi produktif total. Peningkatan produktifitas teknis dapat dicapai dengan menggunakan lebih sedikit *input* untuk menghasilkan *output* yang sama, atau memproduksi *output* lebih banyak dengan jumlah *input* yang sama, atau memproduksi *output* lebih banyak dengan *input* relatif lebih sedikit. Peningkatan produktifitas juga dapat dicapai dengan mempertukarkan input yang mahal dengan input yang lebih murah. Sebenarnya, dalam beberapa hal peningkatan produktivitas adalah suatu cara yang lebih baik untuk meningkatkan keuntungan daripada peningkatan penjualan.

H. Rerangka Konsep

Just In Time dapat diterapkan dalam berbagai bidang fungsional perusahaan seperti pembelian, produksi, distribusi, administrasi, dan sebagainya,. Namun, bidang fungsional yang telah banyak menerapkan *Just In Time* adalah pembelian (*Purchasing*) dan produksi (*Production*) karena sistem pembelian dan produksi merupakan titik awal penerapan *Just-In-Time* sebelum diterapkan pada bidang fungsional lainnya. Penerapan JIT memberikan manfaat pengurangan inventory, meningkatnya produktivitas serta kualitas produk yang lebih baik (Hadioetomo, 2009). Penerapan *Just-In-time* dapat meningkatkan kualitas produk dan produktivitas dengan mengeliminasi pemborosan. Pemborosan ini dapat diartikan sebagai peralatan, bahan baku, dan pekerja.

Berdasarkan uraian diatas maka rerangka teoritis dalam penelitian ini adalah :

Gambar: 2.1
Rerangka Konsep

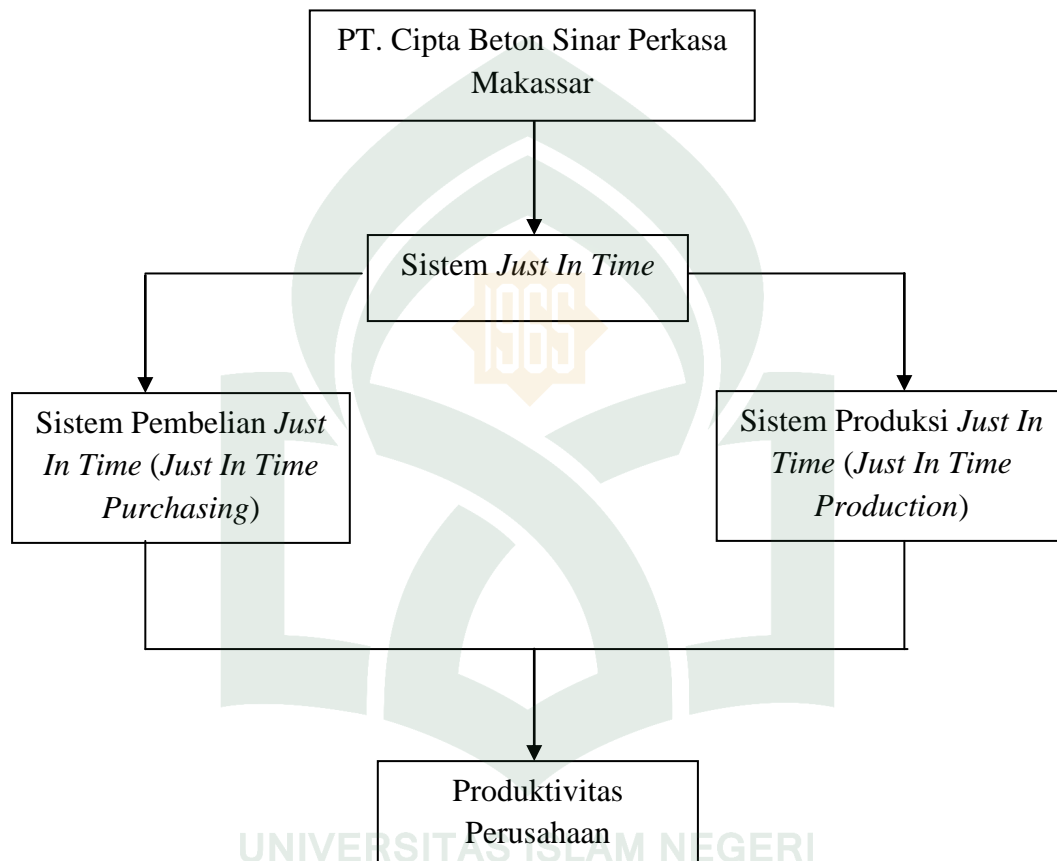

BAB III

METODE PENELITIAN

A. *Jenis dan Lokasi Penelitian*

1. Jenis Penelitian

Jenis penelitian yang digunakan dalam penelitian ini adalah penelitian kualitatif. Penelitian kualitatif (paradigma non-positivisme) menekankan pada aspek pemahaman secara mendalam terhadap suatu permasalahan. Penelitian kualitatif adalah penelitian riset yang bersifat deskriptif dan cenderung menggunakan analisis serta lebih menonjolkan proses dan makna. Menurut Yusuf (2015: 329) penelitian kualitatif merupakan suatu strategi *inquiry* yang menekankan pencarian makna, pengertian konsep, karakteristik, gejala, symbol, maupun deskripsi tentang suatu fenomena; fokus dan multimetode, bersifat alami dan holistik; mengutamakan kualitas, menggunakan beberapa cara, serta disajikan secara naratif.

Putra dan Idayati (2014) menyatakan bahwa penelitian kualitatif adalah suatu penelitian yang menggunakan analisis data untuk mengemukakan uraian-uraian dan membaca tabel-tabel beserta keterangan yang tersedia, kemudian dilakukan penafsiran dengan menggunakan teori-teori yang dipakai sebagai landasan.

2. Lokasi Penelitian

Lokasi penelitian di PT. Cipta Beton Sinar Perkasa di Makassar. Perusahaan ini menyediakan campuran jadi dan jasa developer yang mana konsentrasi usahanya dibagi atas dua lokasi yang terpisah yaitu kantor

administrasi dan pemasaran berkedudukan di jalan Onta Baru No.138 B Makassar dan pabrik pengolahan (Plants) berkedudukan di Jalan Raya Samata, Sungguminasa-Gowa dan Tanjung Bunga. Lokasi yang menjadi objek penelitian ini adalah PT. Cipta Beton Sinar Perkasa Samata yang bergerak dalam bidang industri campuran beton yang berada di Jalan Raya Samata, Sungguminasa-Gowa. Pengambilan daerah penelitian tersebut adalah dengan alasan kemudahan untuk mendapatkan data, mengingat peneliti juga, menuntut ilmu di tempat yang sama.

B. Pendekatan Penelitian

Penelitian ini merupakan jenis penelitian kualitatif dengan pendekatan deskriptif. Penelitian deskriptif adalah penelitian yang bersifat paparan. Menurut Surayni dan Hendryadi (2015: 109) penelitian deskriptif merupakan penelitian yang bertujuan untuk menggambarkan situasi atau kejadian yang terjadi. Tujuan utama dari penelitian deskriptif adalah untuk memberikan gambaran akurat dari sebuah data, menggambarkan suatu proses, mekanisme, atau hubungan antar kejadian. Menurut Narbuko penelitian deskriptif yaitu penelitian yang berusaha untuk menuturkan pemecahan masalah yang ada sekarang berdasarkan data-data, jadi ia juga menyajikan data, menganalisis dan menginterpretasi (Sadrina, 2014).

Seperti yang diketahui, penelitian ini mengambil metode penelitian kualitatif deskriptif. Dimana deskriptif adalah menghasilkan deskripsi, gambaran atau lukisan secara sistematis, factual dan tepat mengenai fakta, sifat dan hubungan antar fenomena yang diselidiki. Peneliti ingin memaparkan atau menjelaskan dan menggambarkan berbagai situasi dan kondisi yang ada pada objek penelitian berdasarkan kenyataan yang ada. Jadi, penelitian ini adalah

penelitian yang akan menjelaskan dan menggambarkan bagaimana penerapan sistem *Just In Time* dalam meningkatkan produktivitas perusahaan.

C. Jenis dan Sumber Data Penelitian

Jenis data yang digunakan dalam penelitian ini adalah data kualitatif dan data kuantitatif. Data kualitatif adalah data berkaitan dengan non angka yang bersifat deskriptif, seperti struktur organisasi perusahaan dan gambaran umum perusahaan. Sedangkan. Data kuantitatif adalah data yang dapat dihitung atau berupa angka-angka yang diperoleh dari perusahaan. Data-data ini dapat berupa waktu yang diperlukan dalam produksi campuran beton, besarnya jumlah persediaan yang dilakukan serta data lainnya yang ada hubungannya dengan penelitian ini.

Sumber data yang digunakan dalam penelitian ini adalah data primer dan data sekunder. Data Primer merupakan data yang diperoleh melalui pengamatan/observasi dan wawancara langsung dengan pihak PT. Cipta Beton Sinar Perkasa Makassar. Sedangkan Data Sekunder dalam penelitian ini yaitu berupa jurnal-jurnal yang menjadi panduan dalam memahami data-data penelitian dan dokumen-dokumen yang menjadi pendukung atau bukti pendukung pada saat penelitian yang diperoleh dari PT Cipta Beton Sinar Perkasa Makassar.

D. Metode Pengumpulan Data

Untuk menganalisis dan menginterpretasikan data dengan baik, maka diperlukan data yang akurat dan sistematis agar hasil yang didapat mampu mendeskripsikan situasi objek yang sedang diteliti dengan benar. Dalam tahap

pengumpulan data, teknik pengumpulan data yang digunakan dalam penelitian ini adalah :

1. Wawancara

Dalam bentuknya yang paling sederhana wawancara terdiri atas sejumlah pertanyaan yang dipersiapkan oleh peneliti dan diajukan kepada seseorang mengenai topic penelitian secara tatap muka. (Emzir, 2014). Wawancara yang dilakukan oleh peneliti adalah dengan komunikasi langsung pada pihak perusahaan untuk mendapatkan data yang diperlukan serta berhubungan langsung dengan penelitian.

2. Observasi

Observasi, yaitu suatu cara pengumpulan data dengan mengadakan pengamatan secara langsung pada objek penelitian dan catatan semua data yang diperlukan. Dalam hal ini, Peneliti terjun langsung untuk mendapatkan data secara langsung pada tempat penelitian yang telah dipilih yaitu PT Cipta Beton Sinar Perkasa Samata.

3. Studi Dokumentasi

Cara pengumpulan data dengan melihat dan mencatat data-data dokumen dengan arsip yang ada di objek penelitian yang dimiliki oleh perusahaan yang ada hubungannya dengan permasalahan.

4. *Internet seaching*

Internet searching dilakukan dengan cara mencari sumber referensi atau bahan acuan dalam mendukung kelengkapan referensi penulis yang berkaitan dengan masalah yang diteliti.

E. Instrumen Penelitian

Instrumen dalam penelitian ini adalah peneliti sendiri. Peneliti melakukan survey atau observasi langsung ke perusahaan, menyiapkan pedoman wawancara yang berisi pertanyaan-pertanyaan yang disesuaikan dengan pokok permasalahan. Adapun alat-alat penelitian yang digunakan peneliti dalam melakukan penelitian diantaranya: perekam suara, handphone, kamera dan alat tulis.

F. Teknik Pengolahan Analisis Data

Kegunaan dari analisis data adalah untuk mengolah data sedemikian rupa, sehingga berhasil dikumpulkan kebenaran-kebenaran yang dapat dipakai untuk menjawab persoalan-persoalan yang diajukan dalam penelitian. (Diaz dan Retnani, 2015). Analisis dilakukan dengan cara membandingkan antara teori-teori yang diperoleh dari hasil studi kepustakaan dengan data-data yang diperoleh saat survey dan studi lapangan.

Miles dan Huberman menegaskan, bahwa dalam penelitian kualitatif data yang terkumpul melalui berbagai teknik pengumpulan data yang berbeda-beda seperti interview, observasi, dokumen dan catatan-catatan melalui tape data tersebut harus “diproses” dan dianalisis sebelum dapat digunakan. (Yusuf, 2015: 407).

Adapun teknik analisis data yang digunakan dalam penelitian ini adalah analisis data kualitatif dengan model analisis interaktif, mengikuti konsep yang diberikan Miles dan Huberman yaitu suatu aktivitas yang meliputi reduksi data, display data dan kesimpulan/verifikasi.

Gambar: 3.1
Teknik Pengolahan dan Analisis Data

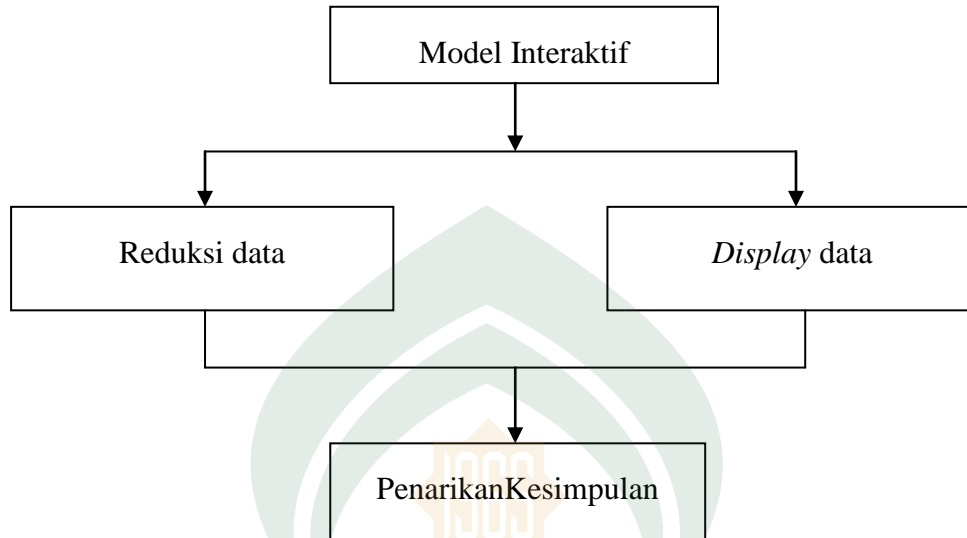

Menurut Miles dan Huberman (1984:21-23) dalam Emzir (2014:129) ada tiga macam kegiatan dalam analisis data kualitatif dengan model analisis interaktif. Berikut merupakan penjelasan dari tahapan-tahapan analisis model interaktif:

1. Reduksi data

Reduksi data adalah kegiatan yang tidak terpisahkan dari analisis data. Reduksi data merujuk pada proses pemilihan, pemokusan, penyederhanaan, pemisahan, dan pentransformasian data “mentah” yang terlihat dalam catatan tertulis lapangan. (Yusuf, 2014: 408). Peneliti memilih data mana akan diberi kode, mana yang ditarik keluar, dimana kesimpulan akhir dapat digambarkan dan diverifikasikan.

Reduksi data berlangsung selama kegiatan penelitian dilakukan. Reduksi data dilakukan dengan jalan memfokuskan perhatian dan pencarian materi penelitian dari berbagai literatur yang digunakan sesuai dengan pokok masalah

yang telah diajukan pada rumusan masalah. Data yang relevan dianalisis secara cermat, sedangkan yang kurang relevan disisihkan. Setelah dilakukannya proses reduksi data kemudian data diolah dengan menghitung data-data yang berbentuk kuantitatif (angka-angka),

2. Data Display

Setelah reduksi data, maka langkah selanjutnya adalah menyajikan data. Melalui penyajian data tersebut, maka data terorganisasikan dalam pola hubungan, sehingga akan mudah dipahami. Penyajian data juga akan membantu dalam memudahkan untuk memahami apa yang terjadi, merencanakan kerja selanjutnya berdasarkan apa yang telah dipahami tersebut. Penyajian data dalam penelitian ini dipaparkan dengan teks yang bersifat naratif dan kejadian atau peristiwa tu terjadi di masa lampau.

3. Kesimpulan/Verifikasi

Penarikan kesimpulan sangat terkait dengan seberapa besar kumpulan catatan lapangan dan pengkodean yang dilakukan oleh peneliti. Kesimpulan juga diverifikasi selama penelitian berlangsung. Verifikasi mungkin sesingkat pemikiran kembali yang melintas dalam pikiran penganalisis selama ia menulis, suatu tinjauan ulang pada catatan-catatan lapangan. Kesimpulan akhir dari penelitian yaitu menemukan bagaimana mengimplementasikan sistem *Just In Time* dalam meningkatkan produktivitas pada PT. Cipta Beton Sinar Perkasa di Makassar.

G. Pengujian Keabsahan Data

Sebuah penelitian harus diteliti keabsahannya sehingga dapat dikatakan valid atau mengungkapkan kebenaran yang objektif. Kebenaran data penelitian kualitatif dapat ditentukan dari criteria penilaian penelitian kualitatif: kredibilitas, transferabilitas, dependabilitas dan konfirmabilitas .

1. Kredibilitas (Credibility). Kriteria kredibilitas melibatkan penetapan hasil penelitian kualitatif adalah kredibel atau dapat dipercaya dari perspektif partisipan dalam penelitian tersebut.
2. Transferabilitas (Transferability). Kriteria transferabilitas merujuk pada tingkat kemampuan hasil penelitian kualitatif dapat digeneralisasikan atau ditransfer kepada konteks atau setting yang lain.
3. Dependabilitas (Dependability). Kriteria dependabilitas sama dengan reliabilitas dalam penelitian kuantitatif.
4. Konfirmabilitas (Confirmability). Kriteria konfirmabilitas atau objektivitas merujuk pada tingkat kemampuan hasil penelitian dapat dikonfirmasi oleh orang lain.

Pada penelitian ini pengujian keabsahan data hanya digunakan dalam dua uji yang paling sesuai, yaitu validitas (kredibilitas) dan reliabilitas (dependabilitas). Dalam penelitian kualitatif validitas dan reliabilitas dinamakan sebagai kredibilitas. Pada pengertian yang lebih luas reliabilitas dan validitas merujuk pada masalah kualitas data dan ketepatan metode yang digunakan untuk melaksanakan proyek penelitian. (Emzir, 2014: 78).

Menurut Creswell (2008:266) dalam Emzir (2014:81) melalui proses pengumpulan dan analisis data, peneliti perlu menjamin bahwa temuan dan interpretasi akurat. Validasi temuan berarti bahwa peneliti menentukan keakuratan atau kredibilitas dari temuan tersebut melalui strategi-strategi *member checking* dan triangulasi. Terdapat berbagai istilah yang digunakan peneliti kualitatif untuk mendeskripsikan akurasi dan kredibilitas ini (misalnya *authenticity* dan *trustworthiness*) dan strategi yang digunakan untuk validasi perhitungan kualitatif: *triangulation*, *member checking* dan *auditing*. Dengan melihat pemahaman dalam pengumpulan data sebelumnya yang memperlihatkan keragaman sumber data dan teori yang dikumpulkan maka dalam memenuhi keabsahan data penelitian ini menggunakan strategi triangulasi.

Menurut Tohirin (2013:76) triangulasi merupakan teknik pemeriksaan kebenaran data sebagai pembanding terhadap data yang diperoleh. Menurut Denzin (1978) dalam Tohirin (2013: 73), ada empat macam triangulasi dalam penelitian kualitatif yaitu triangulasi metode, triangulasi antar peneliti, triangulasi sumber dan triangulasi teknik. Jenis triangulasi yang digunakan peneliti adalah triangulasi metode, triangulasi sumber data, triangulasi teori.

1. Triangulasi metode, triangulasi metode dilakukan dengan cara membandingkan informasi atau data dengan cara yang berbeda. Sebagaimana dikenal dalam penelitian kualitatif peneliti menggunakan metode wawancara, observasi dan survey. Untuk memperoleh kebenaran informasi yang handal dan gambaran yang utuh mengenai informasi tertentu, peneliti bisa menggunakan wawancara, observasi dan survey atau

pengamatan untuk mengecek kebenarannya. Melalui beberapa perspektif atau pandangan diharapkan diperoleh hasil yang mendekati kebenaran. Karena itu, triangulasi tahap ini dilakukan jika data atau informasi yang diperoleh dari subjek atau informan penelitian diragukan kebenarannya. Dengan demikian, jika data itu sudah jelas, misalnya berupa teks atau naskah/transkrip film, novel dan sejenisnya, triangulasi tidak perlu dilakukan. Namun demikian, triangulasi aspek lainya tetap dilakukan.

2. Triangulasi sumber data adalah menggali kebenaran informasi tertentu melalui berbagai metode dan sumber perolehan data. Misalnya, selain melalui wawancara dan observasi, peneliti bisa menggunakan observasi terlibat (*participant observation*), dokumen tertulis, arsip, dokumen sejarah, catatan resmi, catatan atau tulisan pribadi dan gambar atau foto. Tentu masing-masing cara itu akan menghasilkan bukti atau data yang berbeda, yang selanjutnya akan memberikan pandangan (*insights*) yang berbeda pula mengenai fenomena yang diteliti. Berbagai pandangan itu akan melahirkan keluasan pengetahuan untuk memperoleh kebenaran handal.
3. Triangulasi teori. Makna lainnya adalah penjelasan banding (*rival explanation*). Hasil akhir penelitian kualitatif berupa sebuah rumusan informasi atau *thesis statement*. Informasi tersebut selanjutnya dibandingkan dengan perspektif teori yang relevan untuk menghindari bias individual peneliti atas temuan atau kesimpulan yang dihasilkan. Selain itu, triangulasi teori dapat meningkatkan kedalaman pemahaman asalkan peneliti mampu menggali pengetahuan teoretik secara mendalam atas hasil

analisis data yang telah diperoleh. Diakui tahap ini paling sulit sebab peneliti dituntut memiliki *expert judgement* ketika membandingkan temuannya dengan perspektif tertentu, lebih-lebih jika perbandingan temuannya menunjukkan hasil yang jauh berbeda.



BAB IV

HASIL DAN PEMBAHASAN

A. Gambaran Umum Perusahaan

1. Sejarah Singkat Perusahaan

PT. Cipta Beton Sinar Perkasa (CBSP) merupakan perusahaan yang bergerak dalam bidang perdagangan dan jasa, yang didirikan pada tanggal 17 Pebruari 1998 dengan Akte Pendirian nomor 20 (dua puluh), No. SIUP : 231/20-23/PB/VI/95, No. SITU : 510.01/765/20-22/V/2003, dan No. NPWP : 1.175.075.6-801. Perusahaan ini menyediakan campuran jadi dan jasa developer yang mana konsentrasi usahanya dibagi atas dua lokasi yang terpisah yaitu kantor administrasi dan pemasaran berkedudukan di jalan Onta Baru No.138 B Makassar dan pabrik pengolahan (Plants) berkedudukan di Jalan Raya Samata, Sungguminasa-Gowa.

Perusahaan ini didirikan dengan status izin formal dan berbadan hukum (PT) sesuai dengan akte pendirian perusahaan atas nama Ir. Eddy Salim selaku pemilik sekaligus merangkap sebagai Direktur Utama.

Adapun maksud dan tujuan pendirian perusahaan ini adalah untuk melakukan usaha dibidang ekonomi, pembangunan dan jasa dalam arti yang seluas-luasnya. Berbagai usaha yang dilakukan dan dimaksudkan antara lain :

1. Melakukan produksi campuran beton .
2. Melaksanakan pembangunan, baik yang berupa bangunan sipil gedung-gedung, jalan dan lain-lain.

2. Struktur Organisasi Perusahaan

Salah satu faktor yang sangat penting untuk mencapai tujuan perusahaan adalah suatu struktur organisasi yang baik dan tepat yang di dalamnya terdapat pembagian tugas dan tanggung jawab yang dimaksudkan agar setiap bagian dapat mengetahui apa yang menjadi tugas dan dapat dilaksanakan serta dipertanggung jawabkan tanpa adanya kesimpangsiuran dalam pelaksanaan tugas masing-masing karyawan yang bersangkutan.

Struktur organisasi itu sendiri adalah suatu susunan yang merinci pembagian aktivitas kerja dan menunjukkan tingkatan aktivitas berkaitan satu sama lain, sampai tingkat tertentu ia juga menunjukkan tingkat spesialisasi dari aktivitas kerja. Struktur ini juga menunjukkan hierarki organisasi dan struktur wewenang, serta memperlihatkan hubungan pelaporannya. Bagi perusahaan, struktur organisasi memberikan stabilitas dan kontinuitas yang memungkinkan organisasi tetap hidup walaupun orang datang dan pergi serta mengkoordinasi hubungannya dengan lingkungannya.

Struktur organisasi merupakan hal penting dalam perusahaan, yang menggambarkan hubungan wewenang antara atasan dan bawahan. Masing-masing fungsi memiliki wewenang dan tanggung jawab yang melekat sesuai dengan ruang lingkup pekerjaannya agar tujuan dan sasaran dapat tercapai melalui efisiensi dan efektifitas kerja.

Struktur organisasi merupakan perwujudan dari setiap pembagian tugas yang ada. Dalam struktur organisasi akan nampak hubungan wewenang antara pimpinan dan bawahan, demikian juga yang terjadi pada PT. Cipta Beton Sinar Perkasa Makassar mempunyai tugas yang jelas.

Struktur organisasi yang dimiliki oleh PT. Cipta Beton Sinar Perkasa adalah struktur organisasi line dan staf, di mana dalam struktur organisasi tersebut pimpinan dalam menjalankan tugasnya dibantu oleh pejabat line stafnya yang telah ditentukan dan ditetapkan personil-personil yang akan membantu fungsi yang ada dalam usaha mencapai tujuan yang telah direncanakan.

Bentuk struktur organisasi yang baik sangat penting dalam menunjang kelancaran tugas operasional perusahaan sehari-hari karena dengan adanya pembagian tugas dan tanggungjawab yang jelas dapat meminimumkan kesimpangsiuran dalam bekerja sehingga dapat tercipta kerja sama yang harmonis antar karyawan untuk mencapai tujuan perusahaan secara efektif dan efisien. Agar lebih jelas maka struktur organisasi yang dianut dalam perusahaan dapat dilihat pada skema berikut ini :

UNIVERSITAS ISLAM NEGERI
ALAUDDIN
M A K A S S A R

Gambar: 4.1
Struktur Organisasi Perusahaan

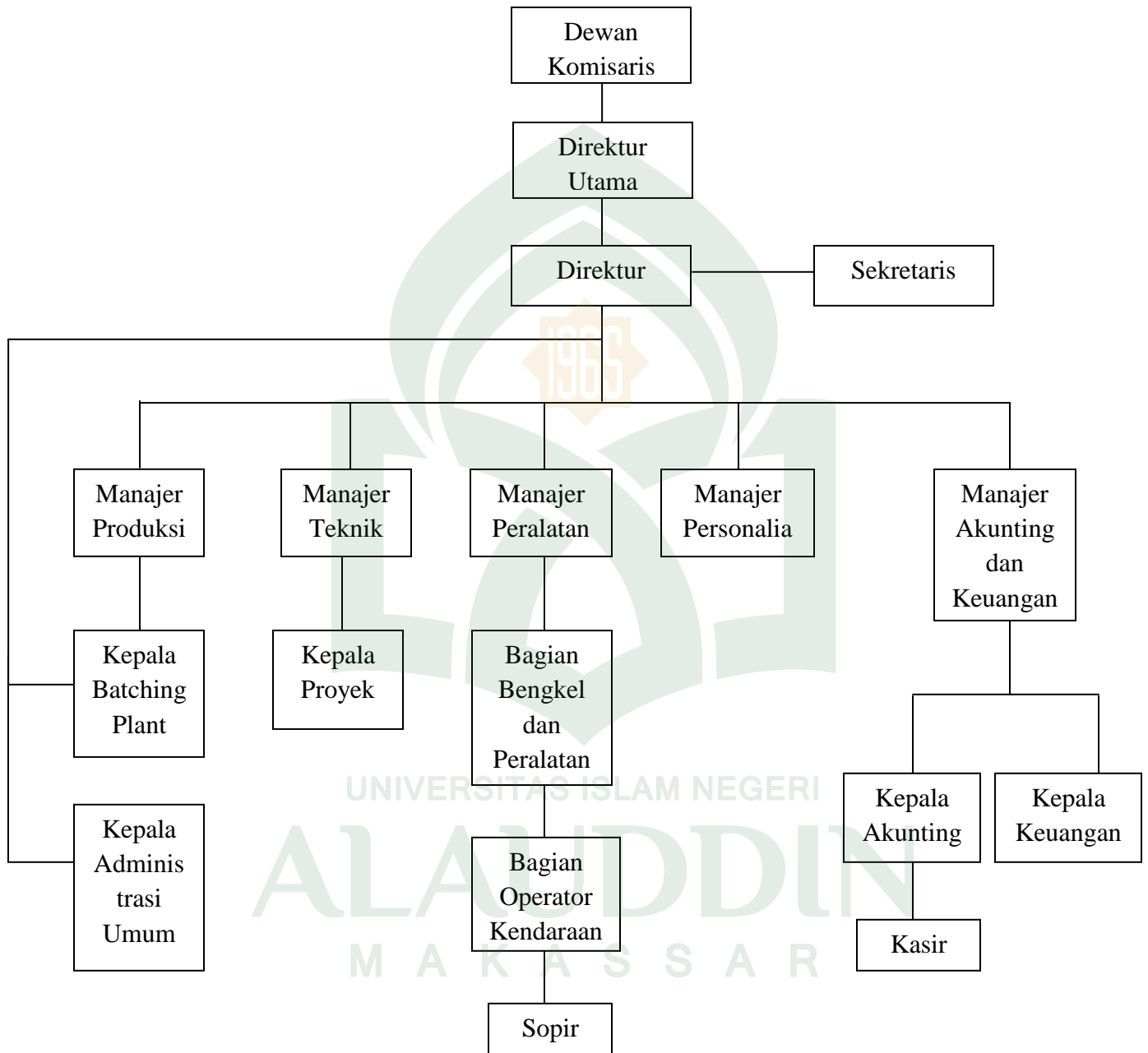

3. Uraian Tugas dan Tanggung Jawab

Uraian tugas dan tanggung masing-masing unit dalam PT. Cipta Beton Sinar Perkasa adalah sebagai berikut:

1. Direktur Utama, mempunyai fungsi:
 - Melaksanakan ketentuan-ketentuan dan kebijakan yang telah ditentukan oleh Dewan Komisaris
 - Mempimpin, mengkoordinir dan mengendalikan perusahaan.
 - Menentukan dan memutuskan tentang penghargaan/penempatan tenaga kerja dan kebijaksanaan mengenai kesejahteraan karyawan.
 - Bertanggung jawab terhadap pencapaian target secara umum/khusus baik jangka satu tahun atau lima tahun secara optimal dan efisien.
2. Direktur, mempunyai fungsi:
 - Menjamin terselenggaranya tugas-tugas terhadap pengelolaan perusahaan yang menyangkut perencanaan pelaksanaan intern sesuai dengan masalah keuangan dan kepersonilan karyawan dalam perusahaan.
 - Melaksanakan dan mengawasi jalannya perusahaan dalam melakukan hubungan dengan pihak lain yang ada kaitannya dengan pihak perusahaan.
3. Sekretaris
 - Bertugas sebagai wakil dari direktur bilamana yang bersangkutan berhalangan atau tidak berada di tempat, selain itu sekretaris juga bertugas sebagai bagian personalia, misalnya dalam merekrut pegawai-pegawai atau karyawan

perusahaan administrasi kantor dan bertanggung jawab penuh kepada direktur.

4. Manajer produksi

- Manajer produksi bertugas merangkap bagian pemasaran
- Menerima dan menyetujui order dari pelanggan
- Bertanggungjawab kepada Direktur

5. Manajer Teknik

- Mengawasi jalannya kegiatan yang berhubungan dengan perencanaan, proyek, gambar, instalasi, dan kegiatan-kegiatan teknik.
- Membuat laporan kepada pimpinan terhadap kegiatan pelaksanaan proyek yang dikerjakan.

6. Manajer Peralatan

- Bertanggung jawab terhadap pemakaian peralatan dan memberikan laporan serta memelihara seluruh peralatan yang ada.

7. Manajer Personalia

- Bertanggungjawab penuh terhadap tugas dan kewajiban divisi.
- Mengkoordinasi, mengawasi, memimpin dan bertanggungjawab atas kelancaran pekerjaan bagian-bagian di bawah lingkungannya.
- Mengusahakan kesejahteraan karyawan.

8. Manajer akunting dan keuangan

- Memeriksa laporan dari kepala akunting

- Membuat faktur pajak Standar dan setoran pajak Tahunan (SPT).
 - Menyusun laporan keuangan
 - Bertanggungjawab kepada kepala Direktur
9. Kepala Proyek, bagian proyek mempunyai tugas dan tanggungjawab sebagai berikut :
- Menyelenggarakan perhitungan anggaran proyek, membuat *site plant* pelaksanaan proyek.
 - Membuat rencana pelaksanaan proyek, master anggaran pelaksanaan proyek dan anggaran pelaksanaan proyek.
 - Menghitung rencana anggaran proyek.
 - Memantau atau memonitor pelaksanaan kegiatan proyek yang dilakukan oleh perusahaan
 - Menyiapkan jadwal pelaksanaan pekerjaan, jadwal pengadaan material (bahan-bahan proyek), jadwal pengadaan alat, dan jadwal pengadaan tenaga kerja.
10. Kepala *Batching Plant*
- Melaksanakan kegiatan produksi berdasarkan order yang diterima oleh manajer produksi
 - Memiliki wewenang mewakili Manajer produksi untuk menerima dan menyetujui order dari pelanggan
 - Melakukan pengiriman campuran beton jadi ke proyek pelanggan

- Bertanggungjawab kepada Direktur

11. Bagian Bengkel dan peralatan

- Melaksanakan perbaikan atas kendaraan berdasarkan Surat Perintah Kerja
- Menjaga dan memelihara mesin-mesin yang dipergunakan dalam proyek
- Melaporkan hasil pekerjaan kepada manajer peralatan

12. Kepala Administrasi Umum

- Menerbitkan *Delivery Sheet For Ready-Mixed Concrete*.
- Bertanggungjawab kepada Direktur

13. Kepala Keuangan

- Bertanggungjawab terhadap kelengkapan pembukuan serta mengawasi kondisi keuangan perusahaan

14. Kepala Akunting

- Melakukan pemeriksaan terhadap laporan penerimaan kas dari kasir.
- Menjurnal transaksi yang hasilnya akan dilaporkan kepada Manajer Akunting dan Keuangan
- Bertanggungjawab kepada Akunting dan Keuangan

15. Bagian Operator Kendaraan

- Membuat jadwal operasional kendaraan
- Mengetahui keadaan operasional kendaraan serta kapasitas pengangkutan bahan/materil dan campuran beton jadi
- Membuat laporan tentang operasional dan kondisi kendaraan.

16. Sopir

- Bertanggungjawab sebagai bagian pengirim dengan kendaraan ke tempat konsumen

17. Kasir

- Menerbitkan kwitansi
- Melakukan penyetoran kas ke Bank
- Membuat laporan penerimaan kas harian
- Membuat laporan pengeluaran kas yang telah disetujui oleh kepala keuangan
- Meneruskan laporan penerimaan kas ke Kepala Akunting

B. Penerapan Sistem Just In Time Pada Perusahaan

Just In Time merupakan konsep persediaan yang mempengaruhi tidak hanya akuntansi dan produksi tetapi juga fungsi pergudangan dan serta pemasaran. Karena prinsip dasar JIT adalah menerima bahan-bahan keperluan produksi persis pada saat dibutuhkan. Dari pada menimbun persediaan, sistem JIT bergantung sepenuhnya pada penerimaan barang yang dipesan secara teratur dan tepat waktu. (Rayburn, 1999: 54).

Just In Time dapat diterapkan dalam berbagai bidang fungsional perusahaan seperti pembelian, produksi, distribusi, administrasi, dan sebagainya,. Namun, bidang fungsional yang telah banyak menerapkan *Just In Time* adalah pembelian dan produksi, karena sistem pembelian dan produksi merupakan titik awal penerapan *Just-In-Time* sebelum diterapkan pada bidang fungsional lainnya. (Sekunder W,

2011). *Just In Time* yang diterapkan pada sistem pembelian disebut *Just In Time Purchasing* (sistem pembelian *Just In Time*) dan pada sistem produksi disebut *just In Time Production* (sistem produksi *Just In Time*). Dimana menurut Agustina, dkk., (2007) secara garis besar *Just In Time (JIT)* ada dua macam, yaitu *Just In Time Purchasing* dan *Just In Time Production*.

Tujuan dari penerapan *Just In Time* adalah untuk membeli bahan baku tepat waktu untuk digunakan dalam proses produksi, dan untuk memproduksi dan mengantarkan barang tepat waktu untuk dijual. Ini dapat dicapai dengan mengurangi pemborosan, mengurangi persediaan, membangun hubungan yang baik dengan pemasok, meningkatkan keikutsertaan pekerja, dan membuat program yang berfokus pada konsumen.

Manfaat dari penerapan sistem *Just In Time* menurut Agustina, dkk (2007) adalah : 1) Mengeliminasi pemborosan, sistem *Just In Time* yang diterapkan oleh perusahaan berusaha untuk menghilangkan kegiatan-kegiatan yang tidak bernilai tambah (*nonvalue-added activity*) bagi produk. 2) Adanya partisipasi dari karyawan, dalam sistem *Just In Time*, peran dari semua pihak sangat dibutuhkan baik dari manajer maupun dari karyawan atau pekerja yang bersangkutan. 3) Mengurangi atau bahkan menghilangkan produk cacat. 4) Meningkatkan produktivitas, Produktivitas merupakan rasio antara *outputs* dengan *inputs*.

Berkaitan dengan pentingnya penerapan *Just In Time* dalam pengelolaan perusahaan, maka hal ini perlu diterapkan pada PT. Cipta Beton Sinar Perkasa, yakni sebuah perusahaan yang bergerak di bidang industri Campuran Beton.

Dengan menggunakan sistem *Just In Time*, dapat mengurangi persediaan ke tingkat minimum, dan hanya menyimpan sejumlah yang diperlukan dalam produksi hingga pesanan berikutnya diterima. JIT mengeliminasi sebagian besar persediaan dan pemesanan dilakukan dalam jumlah yang lebih kecil tetapi dengan frekuensi yang lebih tinggi. (Rayburn, 1999: 55).

Sebenarnya, perusahaan menerapkan sistem *Just In Time*, tapi sayangnya tidak secara keseluruhan. Dimana PT. Cipta Beton Sinar Perkasa melakukan beberapa usaha dibidang ekonomi diantaranya:

1. Melakukan produksi campuran beton .
2. Melaksanakan pembangunan, baik yang berupa bangunan sipil gedung-gedung, jalan dan lain-lain.

Untuk melakukan pembangunan, perusahaan menerapkan sistem *Just In Time*, karena tidak menumpuk persediaan dan baru akan membeli bahan baku untuk digunakan jika ada permintaan dari pelanggan/konsumen. Hal ini senada dengan yang dikatakan pak Djusmin bagian pemasaran PT. CBSP di Jln. Onta Baru 138:

“bahwa: Kami tidak menumpuk persediaan digudang, kami baru akan menyediakan persediaan digudang apabila ada pesanan dari pelanggan atau konsumen untuk melakukan pembangunan.

Sedangkan, dalam melakukan produksi campuran beton perusahaan belum menggunakan sistem *Just In Time* atau perusahaan masih menggunakan sistem tradisional. Hal ini dikarenakan perusahaan menyediakan persediaan digudang. Perusahaan harus menyediakan persediaan digudang untuk menghasilkan produk campuran beton, kira-kira 4.000-5.000 m³ dalam sebulan. Hal ini senada dengan yang dikatakan pak priyo (*Quality Control*) PT. CBSP Samata :

“bahwa: dalam produksi campuran beton kami menyediakan persediaan digudang, karena setiap bulannya perusahaan memproduksi beton sebanyak \pm 4.000-5.000 m³ per bulan”.

Sebagai perusahaan manufaktur, yang mengolah bahan baku menjadi produk jadi maka *Just In Time* sangat penting diterapkan pada perusahaan, sehingga nantinya dalam memproduksi beton, perusahaan tidak perlu lagi menimbun bahan maupun komponen di pabrik dalam jumlah yang besar, karena perusahaan hanya membeli bahan baku sesuai dengan yang dibutuhkan dari pemasok dengan tepat waktu, mutu, dan jumlahnya sesuai dengan memenuhi permintaan pelanggan. Sehingga dengan efisiennya waktu yang digunakan dalam produksi maka secara langsung perusahaan dapat mengukur kemampuannya dalam hal peningkatan kapasitas produksi berdasarkan waktu.

C. Penerapan Sistem Just In Time dalam Meningkatkan Produktivitas Perusahaan

Salah satu upaya yang dapat ditempuh oleh perusahaan untuk dapat memperoleh keunggulan bersaing adalah dengan meningkatkan produktivitas perusahaan (finansial atau modal, tenaga kerja, produk, penjualan, produksi, efisiensi

ketepatan waktu). Karena bagi perusahaan produktivitas sangatlah penting, yaitu menghasilkan barang yang lebih baik dengan biaya per unit yang lebih rendah. Hal ini akan meningkatkan daya saing perusahaan, karena dengan peningkatan produktivitas perusahaan, perusahaan akan memperoleh keuntungan. (Zulian Yamit, 2005: dalam Adiko, 2010).

Salah satu sistem yang dapat meningkatkan produktivitas suatu perusahaan adalah sistem *Just In Time*. Dimana menurut Agustina, dkk, (2007) manfaat dari penerapan *Just In Time* diantaranya adalah meningkatkan produktivitas perusahaan. Sedangkan menurut Putra dan Idayanti (2014) mengemukakan bahwa tujuan utama *Just In Time* adalah menghilangkan pemborosan dan konsisten dalam meningkatkan produktivitas perusahaan.

PT. Cipta Beton Sinar Perkasa adalah merupakan perusahaan yang bergerak di bidang industri campuran beton, dimana mengalami perkembangan produksi campuran beton dari tahun ke tahun. Untuk meningkatkan produktivitas perusahaan, maka perusahaan perlu menerapkan sistem *Just In Time*, dimana sistem ini dapat diterapkan pada sistem pembelian dan sistem produksi perusahaan. *Just In Time* yang diterapkan pada sistem pembelian disebut *Just In Time Purchasing* dan pada sistem produksi disebut *Just In Time Production*.

Menurut Agustina, dkk., (2007) secara garis besar *Just In Time* ada dua macam, yaitu *Just In Time Purchasing* dan *Just In Time Production*. *Just In Time Purchasing* adalah sistem pembelian barang dengan jumlah dan waktu yang tepat

sehingga barang tersebut dapat segera diterima untuk memenuhi permintaan atau untuk digunakan. *Just In Time Purchasing* dapat menghasilkan efisiensi biaya yang menciptakan produktivitas perusahaan. Menurut Adiko (2010) Penerapan sistem *Just In Time (JIT) Purchasing* secara langsung dapat memberikan dampak yang besar terhadap efisiensi biaya dan produktivitas.

Sedangkan *Just In Time Production* adalah sistem produksi yang prinsipnya hanya memproduksi jenis-jenis barang yang diminta sejumlah yang diperlukan dan pada saat dibutuhkan oleh konsumen. *Just In Time Production* dapat meningkatkan produktivitas perusahaan dengan cara menghilangkan aktivitas yang tidak bernilai tambah dalam proses produksi. (Agustina, dkk., 2007) (Saputra, dkk., 2014).

Berkaitan dengan pentingnya penerapan *Just In Time Purchasing* dan *Just In Time Production* dalam meningkatkan produktivitas perusahaan, maka hal ini diterapkan pada sistem pembelian dan sistem produksi perusahaan dalam memproduksi beton pada PT Cipta Beton Sinar Perkasa.

1. Penarapan Sistem *Just In Time Purchasing* (Sistem Pembelian *Just In Time*) dalam Meningkatkan Produktivitas Perusahaan

Aktivitas pembelian atau pengadaan barang dalam suatu perusahaan baik berupa pembelian barang dagangan ataupun barang untuk kepentingan produksi merupakan salah satu aktivitas utama yang terjadi secara rutin dan berkesinambungan. Sebagai aktivitas rutin, peluang untuk terjadinya pemborosan

(*waste*) sangat besar sekali. Untuk itu *Just In Time* pada aktivitas pembelian akan berusaha mengurangi atau bahkan mengeliminasi pemborosan (*waste*) tersebut.

Adiko (2010) Berpendapat bahwa :

“*Just In Time Purchasing* adalah sistem pembelian barang dengan jumlah dan waktu yang tepat sehingga barang tersebut dapat segera diterima untuk memenuhi permintaan atau untuk digunakan. *Just In Time Purchasing* dibutuhkan karena mensyaratkan para pemasok untuk mengirimkan bahan baku tepat pada waktunya dan dalam jumlah yang tepat pula untuk diproduksi.”

Just In Time Purchasing dapat menghasilkan efisiensi biaya yang menciptakan produktivitas perusahaan. Perusahaan manufaktur yang membeli bahan baku sesuai dengan yang dibutuhkan dari pemasok dengan tepat waktu dapat meminimalkan biaya pemborosan. (Adiko, 2010). Dengan meminimalkan biaya pemborosan (biaya penyimpanan) maka akan meningkatkan produktivitas perusahaan.

Guna mencapai tujuan *Just In Time Purchasing* yaitu meminimalkan biaya persediaan meliputi biaya penyimpanan, dll. Maka, hal ini diterapkan pada sistem pembelian bahan baku (material) perusahaan pada PT. Cipta Beton Sinar Perkasa. Pada penerapan *Just In Time* pada sistem pembelian bahan baku (material) untuk memproduksi beton, bahwa perusahaan tidak menyimpan persediaan bahan baku digudang. Sehingga perusahaan tidak mengeluarkan biaya untuk penyimpanan bahan baku.

Sistem *Just In Time* merupakan sistem yang berbeda untuk mengendalikan total biaya persediaan. Menurut Eddy Herjanto (2007:242) biaya persediaan bahan

baku dikelompokkan menjadi beberapa macam biaya yakni: Biaya pemesanan, biaya penyimpanan dan biaya kekurangan persediaan. Pada penelitian ini, peneliti akan menganalisis besarnya biaya penyimpanan yang dikeluarkan perusahaan sehubungan dengan diadakannya persediaan barang.

Berkenaan dengan uraian di atas, maka dalam penelitian ini, peneliti akan menganalisis besarnya biaya persediaan bahan baku (material) yang meliputi biaya penyimpanan bahan baku (material) yang dikeluarkan perusahaan. Dengan menganalisis metode perusahaan dalam menentukan biaya penyimpanan bahan baku (material) dan sistem *Just In Time* dalam menentukan biaya penyimpanan bahan baku (material) kemudian membandingkan besarnya biaya penyimpanan sebelum dan sesudah penerapan sistem *Just In Time*.

a. Data Kebutuhan Bahan Baku

Untuk melakukan produksi campuran beton pada PT. Cipta Beton Sinar Perkasa, bahan baku sangat dibutuhkan. Diperlukan juga adanya bahan pembantu sebagai pelengkap bahan baku. Bahan baku dan bahan pembantu untuk proses produksi campuran beton ada beberapa macam, antara lain: (1). Semen. (2). Air. (3). Agregat (kerikil) halus dan kasar. (*Cipping dan Split*) (4). Pasir (5). *Admixture (zat additive)*.

Dari uraian diatas, maka peneliti akan menyajikan pemakaian bahan baku (material) dan sisa pemakaian bahan baku PT. Cipta Beton Sinar Perkasa periode Januari-Juni 2016, yang dapat dilihat pada tabel dibawah ini :

Tabel: 4.1**Data Pemakaian Bahan Baku Periode Januari-Juni 2016**

No	Bulan	Semen (Kg)	Pasir (M ³)	Cipping (M ³)	Split (M ³)
1	Januari	306.637	514	364,9	338,2
2	Februari	340.993	541,8	376,5	348,2
3	Maret	451.725	732,2	507,9	480,5
4	April	505.593	802,9	652,1	427,1
5	Mei	615.474	1.060,4	735,1	668,6
6	Juni	418.697	661,8	456,4	399,4

Sumber: PT. CBSP Samata

Tabel: 4.2**Sisa Pemakaian Bahan Baku akhir periode 2016**

Bahan Baku	Semen (Kg)	Pasir (M ³)	Cipping (M ³)	Split (M ³)
Sisa Pemakaian	64.595	1.200	1.500	1.300

Sumber: PT. CBSP Samata

Berdasarkan tabel 4.1 dan 4.2, dapat diketahui bahwa total kebutuhan bahan baku/ persediaan bahan baku periode Januari-Juni 2016 yaitu sebagai berikut :

Tabel 4.3**Total Kebutuhan Bahan Baku (Material)
Periode Januari-Juni 2016**

No.	Bahan Baku	Jumlah (Kg/M ³)
1.	Semen	2.703.714
2.	Pasir	5.513,1
3.	Cipping	4.592,9
4.	Split	3.962

Sumber: Data diolah, 2016

Dari data yang peneliti sajikan pada tabel di atas, maka dapat diketahui bahwa Kebutuhan/persediaan bahan baku (material) setiap bulannya pada tahun 2016 yaitu sebagai berikut :

Tabel 4.4
Kebutuhan Bahan Baku (Material) Per Bulan

No.	Bahan Baku	Jumlah (Kg/M ³)
1.	Semen	450.619
2.	Pasir	918,85
3.	<i>Cipping</i>	765,50
4.	<i>Split</i>	660,33

Sumber: PT. CBSP Samata

Berdasarkan tabel 4.4 dapat diketahui kebutuhan/persediaan bahan baku perbulannya dan untuk mengetahui harga bahan baku dapat dilihat pada tabel dibawah ini:

Tabel: 4.5
Analisis Harga Satuan Bahan Baku (Material)

No.	Bahan Baku Material	Harga Satuan (Rp)
1.	Semen	930
2.	Pasir	100.000
3.	<i>Cipping</i>	185.000
4.	<i>Split</i>	175.000

Sumber: PT. Cipta Beton Sinar Perkasa

b. Biaya Persediaan Bahan Baku Sebelum Penerapan Sistem *Just In Time*

Menurut Eddy Herjanto (2007:242) biaya persediaan bahan baku dikelompokkan menjadi beberapa macam biaya yakni: Biaya pemesanan, biaya penyimpanan dan biaya kekurangan persediaan. Pada penelitian ini, peneliti akan menganalisis besarnya biaya penyimpanan yang dikeluarkan perusahaan sehubungan dengan diadakannya persediaan barang.

Menurut Eddy Herjanto (2007:242) biaya penyimpanan adalah biaya yang dikeluarkan berkenaan dengan diadakannya persediaan barang. Perusahaan memberikan presentasi biaya penyimpanan untuk bahan baku (material) semen, pasir, *cipping* dan *split* sebesar 8 % dari nilai rata-rata persediaan. Sedangkan nilai rata-rata persediaan menurut Putra dan Idayati (2014) dapat dihitung dengan rumus:

$$\frac{\text{Kebutuhan Bahan Baku} \times \text{Harga Bahan Baku}}{2}$$

Berdasarkan uraian di atas maka peneliti akan menyajikan data besarnya biaya penyimpanan sebelum penerapan *Just In Time* yang harus dikeluarkan PT. Cipta Beton Sinar Perkasa untuk menyimpan bahan baku (material) semen, pasir, *cipping* dan *split* yang dapat dilihat pada tabel dibawah ini:

Tabel 4.6
Biaya Penyimpanan Bahan Baku (Material) Per Bulan

No.	Bahan Baku (Material)	Biaya Penyimpanan (Rp)
1.	Semen	16.763.026,8
2.	Pasir	3.675.400
3.	<i>Cipping</i>	5.664.700
4.	<i>Split</i>	4.622.310

Sumber: data diolah, 2016

Dari data pada tabel 4.6 yang peneliti sajikan di atas bisa dilihat bahwa jumlah biaya penyimpanan yang harus dikeluarkan PT. Cipta Beton Sinar Perkasa untuk menyimpan bahan baku (Material) semen, pasir, *cipping*, *split* per bulan pada tahun 2016 sebesar Rp. 30.725.616,8

Berdasarkan hasil analisis yang telah diuraikan, maka diketahui gambaran keadaan sesungguhnya PT. Cipta Beton Sinar Perkasa terkait dengan penggunaan sistem tradisional pada biaya persediaan bahan baku, yakni biaya penyimpanan bahan baku. Untuk mendapatkan biaya persediaan bahan baku yang efisien pada perusahaan maka perlu mengubah sistem tradisional dengan sistem *Just In Time*.

c. Biaya Persediaan Bahan Baku Setelah Penerapan Sistem *JIT Purchasing*

Penerapan sistem *Just In Time Purchasing* pada PT. Cipta Beton sinar Perkasa di Makassar bahwa perusahaan tidak menyimpan bahan baku digudang. Perusahaan hanya membeli bahan baku sesuai dengan kebutuhan untuk memproduksi produk. Karena perusahaan menginginkan efisiensi bahan baku yang maksimal yaitu dengan jalan menghilangkan biaya persediaan terutama untuk biaya penyimpanan. Menurut Putra dan Idayati (2014) menyatakan bahwa dalam sistem *Just In Time*, perusahaan melakukan pembelian bahan baku dalam sebulan sebanyak 2 kali, dengan demikian frekuensi pengiriman bahan baku (material) dengan sistem *Just In Time* menjadi 24 kali dalam satu tahun.

Berdasarkan penjelasan tabel-tabel sebelumnya dan uraian di atas, maka peneliti akan menyajikan rata-rata persediaan bahan baku PT. CBSP per bulan pada tahun 2016 setelah penerapan *Just In Time*, yang dapat dilihat pada tabel dibawah ini:

Tabel: 4.7
Rata-Rata Persediaan Bahan Baku (Material) Per Bulan

Uraian	Semen	Pasir	Chipping	Split
Frekuensi	2 kali	2 kali	2 kali	2 kali
Rata-rata pesanan	225.309.5 kg	459,425 m ³	382,75 m ³	330.165 m ³
Rata-rata persediaan	112.654,75 kg	229,7125 m ³	191,375m ³	165, 0825m ³

Sumber: data diolah, 2016

Berdasarkan tabel 4.7 di atas, dapat diketahui bahwa rata-rata persediaan bahan baku (material) semen, pasir, *cipping*, *split* dengan penerapan *Just In Time*, lebih kecil dibandingkan dengan sebelum penerapan *Just In Time*. Hal ini dikarenakan dengan sistem *Just In Time* pemesanan dilakukan dalam jumlah yang lebih kecil tetapi dengan frekuensi yang lebih tinggi yakni pemesanan bahan baku dilakukan sebanyak 2 kali dalam sebulan. (Rayburn, 1999: 54)

Just In Time Purchasing dapat menghasilkan efisiensi biaya yang menciptakan produktivitas perusahaan. Perusahaan manufaktur yang membeli bahan baku sesuai dengan yang dibutuhkan dari pemasok dengan tepat waktu dapat meminimalkan biaya pemborosan. (Adiko, 2010). Sistem *Just In Time* merupakan sistem yang berbeda untuk mengendalikan total biaya persediaan. Guna mencapai tujuan *Just In Time* yaitu meminimalkan biaya persediaan meliputi biaya penyimpanan, dll. Maka, pada penerapan sistem *Just In Time Purchasing* perusahaan tidak menyimpan persediaan bahan baku digudang. Sehingga perusahaan tidak mengeluarkan biaya untuk penyimpanan, bahan baku.

Berkaitan dengan biaya penyimpanan perusahaan memberikan presentase biaya penyimpanan untuk bahan baku (material) semen, pasir, chipping dan split sebesar 8% dari nilai rata-rata persediaan. Sedangkan nilai rata-rata persediaan menurut Putra dan Idayati (2014) dapat dihitung dengan:

$$\frac{\text{Kebutuhan Bahan Baku} \times \text{Harga Bahan Baku}}{2}$$

Berdasarkan penjelasan di atas, maka dapat dihitung besarnya biaya penyimpanan yang dikeluarkan PT. Cipta Beton Sinar Perkasa untuk menyimpan bahan baku (material) semen, pasir, *cipping* dan *split* setiap bulan pada tahun 2016 setelah penerapan *Just In Time*, dapat dilihat pada tabel dibawah ini:

Tabel: 4.8
Biaya Penyimpanan Bahan Baku (Material)
Dengan Sistem *Just In Time*

No.	Bahan Baku	Biaya Penyimpanan (Rp)
1.	Semen	8.374.817,4
2.	Pasir	1.837.700
3.	Cipping	2.832.350
4.	Split	2.311.155
Total		15.356.022,4

Sumber: data diolah, 2016

Berdasarkan tabel 4.8, maka dapat dilihat bahwa besarnya biaya penyimpanan yang harus dikeluarkan perusahaan untuk menyimpan bahan baku (material) dengan menggunakan sistem *Just In Time* adalah sebesar Rp. 15.356.022,4.

d. Perbedaan Biaya Penyimpanan Sebelum dan Sesudah Penerapan Sistem *Just In Time Purchasing*

Untuk analisis lebih lanjut kita bandingkan besarnya biaya penyimpanan bahan baku (material) sistem tradisional dengan sistem *Just In Time* pada tabel 4.9.

Tabel: 4.9
Perbandingan Biaya Penyimpanan
Sistem Tradisional dan Sistem *Just In Time*

No.	Bahan Baku	Sistem Tradisional (Rp)	Sistem <i>JIT</i> (Rp)	Selisih (Rp)
1.	Semen	16.763.026,8	8.374.817,4	8.388.209,4
2.	Pasir	3.675.400	1.837.700	3.491.630
3.	<i>Cipping</i>	5.664.700	2.832.350	2.832.350
4.	<i>Split</i>	4.622.310	2.311.155	2.311.155
Total		30.725.436,8	15.356.022,4	15.369.414,4

Sumber: data diolah, 2016

Hasil perhitungan ini dapat memberikan informasi bahwa jumlah biaya penyimpanan bahan baku (material) antara sebelum penerapan *Just In Time Purchasing* dan sesudah penerapan *Just In Time Purchasing* terdapat perbedaan. Biaya penyimpanan bahan baku sebelum penerapan *Just In Time Purchasing* adalah sebesar Rp. 30.725.436,8 dan sesudah penerapan *Just In Time Purchasing* sebesar Rp. 15.356.022,4. Penerapan sistem *Just In Time* mampu menekan biaya penyimpanan sebesar Rp. 15.369.414,4. Dengan menekan biaya penyimpanan sebesar Rp. 15.369.414,4 maka penerapan *Just In Time Purchasing* dapat meningkatkan produktivitas perusahaan. Hal ini sejalan dengan temuan Adiko (2010) bahwa penekanan biaya pemborosan (Biaya Penyimpanan) tersebut secara langsung akan meningkatkan produktivitas perusahaan.

Berdasarkan *theory of constrain* terdapat beberapa kendala yang akan membatasi kinerja setiap perusahaan. Jika hendak memperbaiki kinerjanya, suatu perusahaan harus mengidentifikasi kendala-kendalanya, kemudian menemukan cara untuk mengatasinya.

Teori ini beranggapan bahwa menurunkan persediaan akan menurunkan biaya penyimpanan dan karenanya akan menurunkan biaya-biaya operasional dan akan berdampak pada kenaikan penghasilan bersih. Namun demikian, teori ini juga berargumentasi bahwa penurunan persediaan akan meningkatkan daya saing perusahaan, karena dengan menurunkan persediaan, akan diperoleh produk yang yang lebih baik, dan tanggapan yang lebih cepat terhadap kebutuhan pelanggan. Produk yang lebih baik berarti kualitas yang lebih tinggi. (Setena, 2014). Ini berarti bahwa perusahaan mampu meningkatkan produktivitasnya dan secara cepat pula dapat melempar produk-produk yang lebih baik ke pasaran. Meningkatnya produktivitas juga merupakan suatu elemen kunci dalam persaingan.

2. Penarapan Sistem *Just In Time Production* (Sistem Produksi *Just In Time*) dalam Meningkatkan Produktivitas Perusahaan

Penerapan sistem produksi sangatlah diperlukan oleh perusahaan, sebab dengan perhitungan sistem produksi yang akurat maka efektivitas dalam pengelolaan produksi akan terlaksana sesuai dengan yang diharapkan. Oleh karena itu, dalam sistem produksi perusahaan perlu memerlukan waktu aktivitas produk yang digunakan dalam proses produksi.

Lamanya waktu yang dibutuhkan untuk menyelesaikan suatu produk dalam produksi secara keseluruhan disebut *throughput time*. (Tjiptono dan Anastasia 2003: 294). *Throughput time* ini terdiri dari *value added (processing) time* dan *non value added time*. *Throughput time* dapat ditentukan dengan menggunakan rumus :

$$\text{Throughput Time} = \text{Processing Time (VAA)} + \text{Inspeksi Time} + \text{Waiting Time} + \text{Move Time (NVAA)}$$

Just In Time Production dapat mengurangi bahkan menghilangkan *inspection time*, *waiting time*, *moving time* sehingga dapat meningkatkan produktivitas akibat hilangnya aktivitas tidak bernilai tambah. (Agustina, dkk, 2007). Untuk meningkatkan produktivitas perusahaan dengan cara menghilangkan aktivitas tidak bernilai tambah dalam sistem *Just In Time*, maka produktivitas perusahaan diukur dengan menggunakan model *Manufacturing Cycle Efficiency (MCE)*. (Saputra Novan, dkk, 2015) dan (Agustina, dkk, 2007). Model ini merupakan metode pengukuran fisik dari produktivitas perusahaan. dimana MCE yang ideal dicapai jika sama dengan 1 atau mendekati angka 1, yang berarti perusahaan dapat menghilangkan waktu dari aktivitas yang tidak bernilai tambah (*nonvalue added activities*) dan mengoptimalkan waktu dari aktivitas yang bernilai tambah (*value added activities*). (Saputra Novan, dkk, 2015) (Agustina, dkk, 2007).

Manufacturing Cycle Efficiency (MCE) ini dapat diterapkan pada proses produksi secara spesifik (khusus) maupun secara keseluruhan. *MCE* dapat diukur melalui persamaan dibawah ini:

$$MCE = \frac{\text{Processing Time (VAA)}}{(\text{Processing Time (VAA)}) + (\text{Inspection Time} + \text{Waiting Time} + \text{MoveTime/Storage Time(NVAA))}$$

Berkaitan dengan uraian di atas, maka hal ini perlu diterapkan pada aktivitas produksi campuran beton pada PT. Cipta Beton Sinar Perkasa agar dalam melakukan produksi beton perusahaan dapat mengurangi atau menghilangkan waktu inspeksi (*inspection time*), waktu menunggu (*waiting time*) dan waktu memindahkan (*moving time*) atau dapat menghilangkan aktivitas tidak bernilai tambah. Sehingga dapat meningkatkan produktivitas akibat hilangnya aktivitas tidak bernilai tambah. Untuk lebih jelasnya akan diuraikan dibawah ini:

a. Aktivitas Produksi Campuran beton

Untuk memproduksi campuran beton, selain bahan yang digunakan adapun jenis peralatan produksi yang digunakan dalam memproduksi campuran beton (*ready mix*) dapat meliputi: (1). *Dry mix batching plant*, (2). *Loader*, (3). *Genzet*, (4.). *Dust filter*, (5). *Post collector*, (6). *Truk mixe*.

Selanjutnya tahap-tahap yang dilakukan dalam memproduksi campuran beton dapat diuraikan sebagai berikut :

1. Penimbangan bahan baku pada batching plant
2. Pemasangan bahan baku ready mix seperti, semen, pasir, agregat (kerikil kasar dan kerikil halus (*cipping, split*)) .

3. Setelah dilakukan pencampuran bahan baku *ready mix*, langkah selanjutnya adalah memasukkan kedalam *truck mixer* untuk dilakukan pencampuran atau pengadukan.
4. Pencampuran atau pengadukan melalui *truck mixer* melalui pintu bin dan dalam keadaan *truck mixer* aktif (berputar) dan kemudian dicampur dengan air.
5. Apabila pembuatan *ready mix* selesai, maka *truck mixer* siap untuk mengantar campuran tersebut ke lokasi proyek.

Berdasarkan uraian di atas, akan disajikan skema/gambar proses produksi campuran beton pada PT. CBSP yaitu sebagai berikut:

Gambar: 4.2
Proses Produksi Campuran Beton



Berdasarkan gambar proses produksi campuran beton maka daftar aktivitas produksi campuran beton dapat disajikan pada tabel dibawah ini :

Tabel: 4.10
Daftar Aktivitas Produksi Campuran Beton

Bagian	Aktivitas
Gudang	<ul style="list-style-type: none"> - Menerima, menyimpan bahan baku dalam gudang. - Memindahkan bahan baku dari gudang ke lokasi pabrik.
Bagian Penimbangan	<ul style="list-style-type: none"> - Penerimaan bahan baku untuk dilakukan penimbangan - Penimbangan bahan baku - Pemindahan bahan baku dari <i>Batch Plant</i> ke <i>truck mixer</i>
Bagian Pencampuran/Pengadukan	<ul style="list-style-type: none"> - Pencampuran dan pengadukan bahan baku. - Pemindahan campuran beton ke dalam mixer truck dan dilakukan pengadukan
Quality Control	<ul style="list-style-type: none"> - Pemeriksaan bahan baku campuran beton . - Pemeriksaan kualitas campuran beton
Pengiriman	<ul style="list-style-type: none"> - Pengiriman <i>ready mix</i> ke lokasi proyek

Sumber: PT. CBSP Samata

Berdasarkan tabel 4.10 yaitu daftar aktivitas produksi campuran beton yang dilakukan, maka akan disajikan proses produksi campuran beton dan waktu yang diperlukan PT. Cipta Beton Sinar Perkasa dalam pengerjaannya.

Tabel 4.11
Proses Produksi Campuran Beton (*Ready Mix*) dan Waktu yang Diperlukan

No.	Kegiatan Produksi Campuran Beton	Waktu Pengerjaan (Jam)
1.	Pemindahan bahan baku dari gudang ke lokasi pabrik	0,30
2.	Pemeriksaan kualitas bahan baku sebelum dilakukan penimbangan	0,35
3.	Penimbangan bahan baku	0,45
4.	Pemindahan bahan baku dari batch plant ke <i>truck mixer</i>	0,30
5.	Pencampuran bahan baku dan pengadukan	2,30
6.	Pemindahan campuran beton kedalam <i>mixer truck</i> dan dilakukan pencampuran air serta diaduk hingga rata	1,20
7.	Pemeriksaan campuran beton oleh <i>quality control</i>	0,50
8.	Pengiriman <i>ready mix</i> (campuran beton) untuk dilakukan pengecoran	0,60
Total		6 Jam

Sumber: PT. CBSP Samata

Berdasarkan tabel yang disajikan di atas, maka jumlah jam tenaga kerja langsung yang digunakan dalam produksi campuran beton per hari 6 jam yakni jam 8 – 11.00 dengan 13.00 – 14.00. Untuk lebih jelasnya berikut ini akan disajikan uraian mengenai aktivitas dalam proses produksi campuran beton yang dapat diuraikan sebagai berikut :

1. Bagian Gudang

Aktivitas yang dilakukan oleh Bagian Gudang adalah menerima, menyimpan bahan baku dalam gudang dan selain itu memindahkan bahan baku ke lokasi pabrik untuk diolah menjadi *ready mix* (campuran beton).

2. Bagian Penimbangan

Aktivitas yang dilakukan oleh Bagian Penimbangan adalah menerima bahan baku, melakukan penimbangan bahan baku dan selanjutnya memindahkan bahan baku ke *batch plant* ke *truck mixer*.

3. Bagian Pencampuran

Aktivitas yang dilakukan oleh Bagian Pencampuran adalah melakukan pencampuran bahan baku dan pengadukan bahan baku hingga bahan baku tercampur dan memindahkan ke *mixer truck* untuk dicampur dengan air serta diaduk kembali.

4. Bagian *Quality Control*

Aktivitas yang dilakukan oleh Bagian *Quality Control* adalah dengan melakukan pemeriksaan kualitas campuran beton (*ready mix*).

5. Bagian Pengiriman

Aktivitas yang dilakukan oleh Bagian Pengiriman adalah mengirim *ready mix* ke lokasi proyek untuk dilakukan pengecoran.

b. Mengukur keseluruhan waktu yang diperlukan dalam proses produksi campuran beton (*ready mix*)

Penerapan sistem produksi sangatlah diperlukan oleh perusahaan, sebab dengan perhitungan sistem produksi yang akurat maka efektivitas dalam pengelolaan produksi akan terlaksana sesuai dengan yang diharapkan.

Salah satu pengukuran yang digunakan oleh perusahaan dalam mengukur keseluruhan waktu yang diperlukan dalam pengolahan bahan baku menjadi produk jadi adalah *throughput time*, dimana *throughput time* dapat ditentukan dengan menggunakan rumus :

$$\textit{Throughput Time} = \textit{Processing Time} + \textit{Inspeksi Time} + \textit{Waiting Time} + \textit{Move Time}$$

Berdasarkan aktivitas dalam produksi campuran beton, maka dapat disajikan *throughput time* dengan masing-masing bagian yang dapat dilihat melalui tabel berikut ini:

Tabel: 4.12
Data *Throughput Time* dalam Produksi Campuran Beton (*Ready Mix*) Pada PT. Cipta Beton Sinar Perkasa

No.	Bagian Produksi	Aktivitas penambahan nilai (<i>Value added activity</i>)	Aktivitas bukan penambahan nilai (<i>Non value added activity</i>)			<i>Throughput Time</i>
		<i>Processing Time</i>	<i>Waiting Time</i>	<i>Move Time</i>	<i>Inspection Time</i>	
1.	Penimbangan	0,45	0,30	-	0,35	1,10

2.	Pencampuran	2,30	0,30	1,20	-	3,80
3.	<i>Quality Control</i>	0,50	-	-	-	0,50
4.	Pengiriman	0,60	-	-	-	0,60
Total		3,85	0,60	1,20	0,35	6

Sumber: PT. CBSP Samata

Berdasarkan tabel 4.12 yakni *throughput time* dalam produksi campuran beton, maka waktu proses yang diperlukan oleh bagian penimbangan 0,45 jam, pencampuran sebesar 2,30 jam, *quality control* 0,50 jam dan pengiriman 0,60 jam. Secara keseluruhan jumlah *throughput time* yang diperlukan dalam produksi campuran beton 1,10 jam untuk bagian penimbangan, Bagian pencampuran sebesar 3,80 jam, *Quality control* sebesar 0,50 jam dan Pengiriman sebesar 0,60 jam.

c. Menghitung Nilai *Manufacturing Cycle Efficiency* sebelum penerapan *JIT Production*

Manufacturing Cycle Efficiency merupakan metode pengukuran fisik dari produktivitas perusahaan. Dimana *MCE* yang ideal adalah sama dengan 1 atau mendekati angka 1, yang berarti perusahaan dapat menghilangkan waktu dari aktivitas yang tidak bernilai tambah (*nonvalue added activities*) dan mengoptimalkan waktu dari aktivitas yang bernilai tambah (*value added activities*).

Dari tabel Data *Troughput Time* dalam Produksi Campuran Beton (*Ready Mix*) dapat disajikan *Manufacturing Cycle Efficiency (MCE)* yang dapat dilihat melalui persamaan berikut ini :

$$MCE = \frac{\text{Processing Time (VAA)}}{(\text{Processing Time (VAA)}) + (\text{Inspection Time} + \text{Waiting Time} + \text{Move Time (NVAA)})}$$

Dari rumus tersebut di atas, maka besarnya *MCE* dari masing-masing bagian dapat dihitung sebagai berikut :

$$\text{MCE Bagian Penimbangan} = \frac{0,45}{6 \text{ jam}} = 0,075$$

$$\text{MCE Bagian Pencampuran} = \frac{2,30}{6 \text{ jam}} = 0,383$$

$$\text{MCE Bagian Quality Control} = \frac{0,50}{6 \text{ jam}} = 0,083$$

$$\text{MCE Bagian Pengiriman} = \frac{0,60}{6 \text{ jam}} = 0,1$$

$$\text{Total Manufacturing Cycle Efficiency} = 0,075 + 0,383 + 0,083 + 0,1 = 0,641$$

Berdasarkan hasil perhitungan *Manufacturing cycle efficiency* dalam produksi campuran beton maka total *MCE* yang didapat sebesar 0,641 atau sebesar 64,1% (Penimbangan, Pencampuran, *Quality Control*, dan Pengiriman). Dari hasil total *Manufacturing cycle efficiency* sebesar 64,1% maka akan meningkatkan kinerja produksi campuran beton.

Proses produksi yang ideal akan menghasilkan *throughput time* yang sama dengan *processing time*. Jika proses pembuatan produk menghasilkan *MCE* sebesar 1, maka *non value added activities* telah dapat dihilangkan dalam proses pengolahan produk. Atau dengan kata lain dalam melakukan kegiatan produksi tidak membutuhkan waktu inspeksi, waktu pindah, serta waktu penyimpanan lain, karena

non value added activities dianggap sebagai suatu aktivitas yang tidak dapat dihindari dalam proses pembuatan suatu produk.

d. Kegiatan produksi campuran beton (*ready mix*) dan waktu yang diperlukan setelah penerapan *JIT Production*

Salah satu upaya yang dilakukan oleh perusahaan untuk menghilangkan *non value added activities* dalam sistem produksi adalah dengan menerapkan strategi *Just In Time* (JIT). Dimana *Just In Time* yang diterapkan pada sistem produksi disebut *JIT production* (sistem produksi *Just In Time*) yang merupakan suatu sistem penjadwalan produksi komponen atau produk yang tepat waktu, mutu, dan jumlahnya sesuai dengan yang diperlukan oleh tahap produksi berikutnya. Untuk meningkatkan *MCE* (*Manufacturing Cycle Efficiency*) dalam produksi campuran beton maka menurut perusahaan aktivitas *non value added* dapat dihitung sebagai berikut :

- a. Dengan menyediakan gudang bahan baku di lokasi pabrik, dapat menekan terjadinya waktu tunggu yang lama saat penimbangan bahan baku untuk digunakan dalam produksi *ready mix*.
- b. Waktu pemeriksaan bahan baku saat akan dilakukan penimbangan yaitu sebesar 0,35 jam atau ± 21 menit dihilangkan saja, alasannya karena bahan baku sebelum diterima atau dimasukkan ke dalam gudang sudah dilakukan pemeriksaan bahan baku. Jadi tidak perlu lagi dilakukan pemeriksaan bahan baku.

- c. Pemindahan bahan baku ke *mixer truck* dihilangkan saja, dimana bahan baku setelah dilakukan pemindahan bahan baku batch plant ke *truck mixer* dapat dimasukkan bahan baku ke truck mixer untuk pencampuran dengan air serta dilakukan pengadukan hingga rata.

Berdasarkan penjelasan pada uraian di atas akan disajikan proses produksi campuran beton dan waktu yang diperlukan dengan penerapan *Just In Time* dalam sistem produksinya yaitu sebagai berikut :

Tabel 4.13
Proses Produksi Campuran Beton (*Ready Mix*)
dan Waktu yang Diperlukan

No.	Kegiatan Produksi Campuran Beton	Waktu Pengerjaan (Jam)
1.	Pemindahan bahan baku dari gudang ke lokasi pabrik	0,30
2.	Pemeriksaan kualitas bahan baku sebelum dilakukan penimbangan	0,45
3.	Pemindahan bahan baku dari batch plant ke truck mixer	0,30
4.	Pencampuran bahan baku dengan air serta dipindahkan ke dalam truck mixer lalu diaduk hingga rata	2,30
5.	Pemeriksaan campuran beton oleh Quality Control	0,50
6.	Pengiriman ready mix (<i>campuran beton</i>) untuk dilakukan pengecoran	0,60
Waktu yang diperlukan		4,45 Jam

Sumber: PT. CBSP Samata

Berdasarkan tabel 4.13 yakni proses produksi campuran beton dan waktu yang diperlukan dengan penerapan *JIT Production*, maka jumlah jam tenaga kerja langsung yang digunakan dalam produksi campuran beton per hari 4,45 jam atau ± 267 menit.

e. Mengukur keseluruhan waktu yang diperlukan dalam proses produksi campuran beton setelah penerapan *JIT Production*

Just In Time Production adalah produksi yang tepat waktu dan jumlah sehingga lini produksi hanya berproduksi sejumlah yang diperlukan oleh tahap berikutnya atau sesuai dengan permintaan pembeli.

Penerapan sistem *Just In Time Production* (Sistem produksi *Just In Time*) pada PT. Cipta Beton sinar Perkasa di Makassar bahwa perusahaan dapat mengurangi waktu dan biaya produksi dengan cara: mengurangi atau meniadakan "lead time" (waktu tunggu) produksi (konsep waktu tunggu nol). Pengurangan waktu tunggu memungkinkan perusahaan lebih tanggap terhadap permintaan pembeli dan sekaligus mengurangi perusahaan order pada pemasok.

Salah satu pengukuran yang digunakan oleh perusahaan dalam mengukur keseluruhan waktu yang diperlukan dalam pengolahan bahan baku menjadi produk jadi adalah *troughput time*, dimana *troughput time* dapat ditentukan dengan menggunakan rumus :

$$\textit{Troughput Time} = \textit{Processing Time} + \textit{Inspeksi Time} + \textit{Waiting Time} + \textit{Move Time}$$

Berdasarkan aktivitas dalam produksi campuran beton, maka dapat disajikan *throughput time* setelah penerapan *Just In Time* dengan masing-masing bagian yang dapat dilihat melalui tabel berikut ini:

Tabel: 4.14
Data Troughput Time dalam Produksi Campuran Beton
(Ready Mix) Pada PT. Cipta Beton Sinar Perkasa

No.	Bagian Produksi	Aktivitas penambahan nilai (<i>Value added activity</i>)	Aktivitas bukan penambahan nilai (<i>Non value added activity</i>)			<i>Troughput Time</i>
		<i>Processing Time</i>	<i>Waiting Time</i>	<i>Move Time</i>	<i>Inspection Time</i>	
1.	Penimbangan	0,45	0,30	-	-	0,75
2.	Pencampuran	2,30	0,30	-	-	2,60
3.	Quality Control	0,50	-	-	-	0,50
4.	Pengiriman	0,60	-	-	-	0,60
Total		3,85	0,60	-	-	4,45 Jam

Sumber: data diolah, 2016

Berdasarkan tabel *throughput time* produksi campuran beton sebelum dan setelah dilakukan JIT maka *throughput time* sebelum JIT sebesar 6 jam dan setelah dilakukan JIT maka *throughput time* sebesar 4,45 jam atau 267 menit.

f. Menghitung Nilai *MCE* setelah penerapan *JIT Production*

Manufacturing Cycle Efficiency merupakan metode pengukuran fisik dari produktivitas perusahaan. Dimana *MCE* yang ideal adalah sama dengan 1 atau mendekati angka 1, yang berarti perusahaan dapat menghilangkan waktu dari aktivitas yang tidak bernilai tambah (*nonvalue added activities*) dan mengoptimalkan waktu dari aktivitas yang bernilai tambah (*value added activities*). (Agustina, dkk., 2007). Dapat dirumuskan sebagai berikut :

$$MCE = \frac{\text{Processing Time (VAA)}}{(\text{Processing Time (VAA)}) + (\text{Inspection Time} + \text{Waiting Time} + \text{Move Time (NVAA)})}$$

Dengan demikian maka besarnya *Manufacturing Cycle Efficiency* pada proses produksinya setelah JIT dapat dihitung sebagai berikut :

$$MCE \text{ Bagian Penimbangan} = \frac{0,45}{4,45 \text{ jam}} = 0,101$$

$$MCE \text{ Bagian Pencampuran} = \frac{2,30}{4,45 \text{ jam}} = 0,516$$

$$MCE \text{ Quality Control} = \frac{0,50}{4,45 \text{ jam}} = 0,112$$

$$MCE \text{ Bagian Pengiriman} = \frac{0,60}{4,45 \text{ jam}} = 0,134$$

$$\text{Total Manufacturing Cycle Eficiency} = 0,863 \text{ jam}$$

Dari hasil perhitungan *Manufacturing Cycle Eficiency* dalam produksi campuran beton sebelum dan setelah dilakukan JIT, maka *Manufacturing Cycle Eficiency* setelah dilakukan JIT sebesar 0,863 atau 86,3% dan sebelum dilakukan JIT sebesar 0,63 atau 63%.

Berdasarkan uraian tersebut di atas, maka dapat disajikan perbandingan *Manufacturing Cycle Eficiency* (MCE) sebelum dan setelah dilakukan JIT yang dapat dilihat melalui tabel berikut ini :

Tabel: 4.15
Perbandingan *Manufacturing Cycle Efficiency*
Sebelum dan Setelah Penerapan JIT

No.	Bagian Produksi	Sebelum JIT (Jam)	Setelah JIT (Jam)	Selisih
1.	Bagian Penimbangan	0,075	0,101	0,026
2.	Bagian Pencampuran	0,383	0,516	0,133
3.	Bagian Quality Control	0,083	0,112	0,029
4.	Bagian Pengiriman	0,1	0,134	0,034
Jumlah		0,641	0,863	0,222

Sumber: data diolah, 2016

Hasil perhitungan ini dapat memberikan informasi bahwa nilai MCE antara sebelum penerapan *Just In Time* dan sesudah penerapan *Just In Time* pada sistem produksi terdapat perbedaan. Nilai MCE sebelum penerapan *Just In Time* adalah sebesar 0,641 atau 64,1% dan sesudah penerapan *Just In Time* sebesar 0,863 atau 86,3%. Penerapan sistem *Just In Time Production* mampu menekan aktivitas yang tidak menambah nilai (*non value added*) atau meningkatkan *manufacturing cycle efficiency* rata-rata 0,222 atau 22,2%. Meningkatnya MCE sebesar 22,2% sesudah penerapan *Just In Time* pada sistem produksi disebabkan semakin kecilnya aktivitas yang tidak menambah nilai (*non value added*). Hal ini disebabkan konsep *Just In*

Time selalu mengontrol dan berusaha untuk menekan atau mengeliminasi terjadinya waktu yang tidak menambah nilai (*non value added*) tersebut.

Meningkatnya MCE sebesar 0,222 atau 22,2% dan nilai MCE sesudah penerapan *Just In Time* sebesar 0,863 atau 86,3%. Dimana hasil perhitungan MCE ini hampir mendekati angka 1 atau 100 % maka sistem *Just In Time Production* dapat meningkatkan produktivitas perusahaan. Hal ini senada dengan hasil penelitian Saputra, dkk, (2014) dan Agustina, dkk., (2007) bahwa:

“Peningkatan produktivitas perusahaan diukur dengan menggunakan model *Manufacturing Cycle Efficiency*. Model ini merupakan metode pengukuran fisik dari produktivitas perusahaan, dimana *MCE* yang ideal adalah sama dengan 1 atau mendekati angka 1, yang berarti perusahaan dapat menghilangkan waktu dari aktivitas yang tidak bernilai tambah dan mengoptimalkan waktu dari aktivitas yang bernilai tambah”

Teori kendala mengakui bahwa kinerja setiap perusahaan dibatasi oleh kendala-kendalanya. Jika ingin meningkatkan kinerja, suatu perusahaan harus mengidentifikasi kendala-kendalanya dan menemukan cara untuk mengatasi kendala tersebut. Biasanya kendala lebih difokuskan pada kendala internal perusahaan karena kendala internal lebih mudah dikontrol, seperti kendala bahan baku, jam kerja atau tenaga kerja.

Berdasarkan hasil pembahasan sebelumnya maka dengan penerapan sistem *JIT* pada proses produksi campuran beton maka perusahaan dapat mengatasi kendala internal terkait dengan jam kerja dan tenaga kerja. Sistem *JIT* mampu mengurangi waktu yang tidak bernilai tambah pada tenaga kerja langsung dalam proses produksi campuran beton sehingga, mampu meningkatkan produktivitas perusahaan.

BAB V

PENUTUP

A. Kesimpulan

Penelitian ini bertujuan untuk menjawab rumusan masalah yang terkait dengan bagaimana penerapan sistem *Just In Time* dalam meningkatkan produktivitas perusahaan pada PT. Cipta Beton Sinar Perkasa di Makassar. Melalui pembahasan Bab IV dapat dilihat bahwa PT. Cipta Beton Sinar Perkasa dalam memproduksi beton perusahaan belum menerapkan sistem *Just In Time*. Perusahaan masih menggunakan sistem tradisional.

Kesimpulan, yang dapat diberikan terkait dengan bagaimana penerapan sistem *Just In Time* dalam meningkatkan produktivitas perusahaan pada PT. Cipta Beton Sinar Perkasa yaitu dengan menerapkan *Just In Time* pada sistem pembelian dan sistem produksi perusahaan. Dimana sistem *Just In Time* yang diterapkan pada sistem pembelian disebut *Just In Time Purchasing* dan pada sistem produksi disebut *Just In Time Production*. Kesimpulan yang dapat diambil dari penerapan sistem *Just In Time Purchasing* dan sistem *Just in time production* dalam meningkatkan produktivitas perusahaan adalah sebagai berikut:

1. Penerapan *Just In Time Purchasing* dapat menekan biaya penyimpanan bahan baku (material) sebesar Rp. 15.369.414,4. Penerapan sistem *Just In Time (JIT) Purchasing* secara langsung dapat memberikan dampak yang besar terhadap efisiensi biaya dan produktivitas. Dengan menekan biaya

penyimpanan sebesar Rp. 15.369.414,4 maka penerapan *Just In Time Purchasing* dapat meningkatkan produktivitas perusahaan pada PT. Cipta Beton Sinar Perkasa.

2. Penerapan *Just In Production* pada sistem produksi perusahaan mampu meminimumkan *throughput time* yakni aktivitas yang tidak bernilai tambah pada proses produksi campuran beton atau meningkatkan *manufacturing cycle efficiency* rata-rata 0,222 atau 22,2%. Dengan meningkatnya MCE sebesar 0,222 atau 22,2% dan nilai MCE setelah penerapan *Just In Production* sebesar 0,863 atau 86,3%. Dimana hasil perhitungan MCE ini hampir mendekati angka 1 atau 100 % maka sistem produksi *Just In Time (Just In Time Production)* dapat meningkatkan produktivitas perusahaan.

Berdasarkan uraian diatas, maka dengan menerapkan *Just In Time* pada PT. Cipta Beton Sinar Perkasa dapat meningkatkan produktivitas perusahaan. Terkait dengan penerapan *Just In Time* pada sistem pembelian dan sistem produksi PT. Cipta Beton Sinar Perkasa.

B. Implikasi Penelitian

Implikasi dari penelitian ini diajukan oleh peneliti berupa saran-saran atas keterbatasan yang ada untuk perbaikan pada masa mendatang, diantara:

1. Keterbatasan dalam penulisan ini bahwa produksi campuran beton (*ready mix*) adalah produksi massal sehingga tidak mencerminkan penggunaan

sistem *Just In Time*, disarankan kepada peneliti selanjutnya untuk mencari perusahaan yang tepat.

2. Salah satu akibat dari diterapkannya metode JIT yang harus diperhatikan adalah meningkatnya biaya pengiriman atau pengangkutan, oleh karena itu sebaiknya perusahaan mempunyai sedikit pemasok dan lokasi pemasok tersebut dekat dengan perusahaan, sehingga perusahaan dapat menekan biaya pengangkutan, syaratnya adalah dengan mengadakan kontrak jangka panjang dengan pemasok utama.

C. Saran

Berdasarkan hasil analisa dan pembahasan yang telah dilakukan maka terdapat beberapa hal yang dapat disarankan antara lain:

1. PT. Cipta Beton Sinar Perkasa hendaknya meningkatkan produktivitas perusahaan agar dapat memperoleh keunggulan bersaing. *Just In Time* dapat menjadi alternative yang baik untuk mencapai hal tersebut.
2. Perusahaan sebaiknya menerapkan sistem *Just In Time* pada sistem pembelian bahan baku (material) . Karena dengan menerapkan sistem pembelian *Just In Time* (*Just In Time Purchasing*) perusahaan dapat mengurangi biaya yang tidak bernilai tambah akibat kelebihan biaya penyimpanan bahan baku, dan dapat membeli bahan baku dalam jumlah, mutu, dan waktu yang tepat.

3. Perusahaan sebaiknya dalam melakukan pemesanan harus benar-benar mengetahui kondisi dari pemasok bahan baku, sehingga dapat memastikan bahwa bahan baku yang dibeli memiliki kualitas yang baik.
4. Hendaknya perusahaan menerapkan sistem produksi *Just In Time (Just In Time Production)* karena mampu meminimumkan *throughput time* yakni aktivitas yang tidak bernilai tambah. Dalam jangka panjang, semakin lama perusahaan akan merasakan manfaatnya oleh perbaikan secara terus-menerus yang dihasilkan oleh sistem tersebut.
5. Agar penggabungan aktivitas dapat dilakukan dengan baik, maka disarankan agar karyawan memiliki *multi skill*. Untuk itu hendaknya dilakukan pelatihan yang berkesinambungan sehingga kemampuan karyawan semakin hari semakin meningkat.

DAFTAR PUSTAKA

- Al Quran dan Terjemahannya. Departemen Agama RI. 2014.
- Abdurahim, Ahim. 2015. Pengaruh penerapan Filososfi *Just In Time (JIT)* Pada Organisasi yang Menggunakan *Activity Based Costing (Abc)* dalam Perhitungan Harga Pokok Produk. *Jurnal Akuntansi & Investasi*, Vol. 1 No. 1 hal: 20-31.
- Adiko. 2010. Penerapan Sistem Pembelian *Just In Time* Untuk Meningkatkan Efisiensi dan Produktivitas Perusahaan Manufaktur. *Jurnal Ilmu & Riset Akuntansi*, Vol. 3 No. 10.
- Agustina, Y., Dewi, S., dan Ermadiani, 2007, Analisa Penerapan Sistem *Just In Time* untuk Meningkatkan Efisiensi dan Produktivitas pada Perusahaan Industri, *Jurnal Akuntansi dan Keuangan*, Vol. 12, No. 1, Januari: 132-146.
- Diaz, A.P dan Retnani , E.D. 2015. Penerapan Metode JIT Pembelian Bahan Baku dalam Meningkatkan Efisiensi Biaya Bahan Baku. *Jurnal Ilmu & Riset Akuntansi*, Vol. 4 No. 10.
- Emzir. 2014. *Metodologi Penelitian Kualitatif: Analisis Data*, Edisi 1, Cetakan ke-empat, Penerbit: PT. Rajagrafindo Persada: Jakarta.
- Garrison, H. Ray; Eric W. Noreen; dan Peter C. Brewer. 2006, *Akuntansi Manajerial*, Buku I, Edisi Kesebelas, Penerbit : Salemba Empat, Jakarta.
- Gasperz, Vincent. 2002. *Manajemen Bisnis Total dalam Era Globsisasi*. Jakarta : Gramedia.
- Hadioetomo. 2009. Pengaruh Penerapan JIT Terhadap Kinerja dan Keunggulan Kompetitif Perusahaan Manufaktur, Universitas Diponegoro, Semarang. *Kajian Akuntansi*, Volume 4, Nomor 2, Desember 2009: 104-113
- Hardianto. 2010. Sistem Produksi *Just In Time*, artikel diakses juni 2016 dari <http://luckyprasetyohardiyanto.blogspot.co.id>.
- Heizer, J., dan Render, B. 2005. *Operations Management*. Jakarta: Salemba Empat.
- Hendry, Simamora, 2004, *Akuntansi Manajemen*, cetakan pertama, edisi revisi, Penerbit, Salemba Empat, Jakarta.

- Hensen, Don R. dan Maryana M. Mowen. 2001. *Akuntansi Manajemen*. Edisi 7. Buku Satu. Jakarta: Salemba Empat.
- Hensen, Don R. dan Maryana M. Mowen. 2013. *Akuntansi Manajerial*. Edisi Delapan. Buku 2. Jakarta: Salemba Empat.
- Herjanto, Eddy. 2007. *Manajemen Operasi (Operation Manajemen) Analisis dan Studi Kasus*. Jakarta: PT Gramedia.
- Mangkuprawira, S., *Kriteria Penilaian Produktivitas dan Mutu*, September.
- Meylianti S, Brigita dan Mulia, Fernando. 2009. Pengaruh Penerapan *Jit (Just In Time)* dan *Tqm (Total Quality Management)* Terhadap *Delivery Performance* Pada Industri Otomotif di Indonesia, *Jurnal Manajemen Teori dan Terapan*, Tahun 2, No.2, Agustus.
- Modarress, B., & Ansari, A. (1990). *Just-In-time purchasing*. New York: The Free Press.
- Ningrum, Setyo E. 2010. Analisis Implementasi *Just In Time* Terhadap Peningkatan Produktivitas Perusahaan “X” (Studi Kasus Pada Perusahaan Di Kabupaten Sidoarjo-Jawa Timur). *Skripsi tidak dipublikasikan*, Jawa Timur: Universitas Pembangunan Nasional “Veteran”.
- Putra, Christyandhika dan Idayati, Farida. 2014. Penerapan Metode *Just In Time* Untuk Meningkatkan Efisiensi Biaya Persediaan Bahan Baku, *Jurnal Ilmu & Riset Akuntansi*, Vol. 3 No.1.
- Rayburn, L. Gayle. 1999. *Akuntansi Biaya dengan Menggunakan Pendekatan Manajemen Biaya*, Edisi 6, Cetakan Pertama, Jakarta: Erlangga.
- Ratnasari, Dzulkirom AR dan Husaini. 2014. Analisis *Just In Time* Sistem dalam Usaha Meningkatkan Efisiensi Biaya Produksi (Studi Kasus Pada Perusahaan Kecap Cap “Kuda” Tulungagung), *Jurnal Administrasi Bisnis*, Vol. 12. No. 2.
- Rahayu. 2003. Pengaruh Aplikasi Strategi *Just In Time* Terhadap Efektivitas dan Efisiensi Biaya Produksi Pada PT. Santosa Jaya Abadi Sidoarjo, *Ekuitas*, Vol.9 No.4 Desember 439-463.
- Samryn, L.M. 2012. *Akuntansi Manajemen: Informasi Biaya untuk Mengendalikan Aktivitas Operasi & Investasi*, Edisi 1. Kencana Purnada Media Grup.

- Santioso, Linda dan Maharani, Cynthia. 2015. Analisis Pengaruh Penerapan *Total Quality Management* dan *Just In Time* Pada Industri Manufaktur (Studi Empiris Pada Perusahaan Manufaktur di Bogor Dan Tangerang), *Jurnal Ekonomi*, Volume XX, No. 03, November: 371-386.
- Santosa. 2009. Teori Kendala atau *Theory Of Constraints (TOC)*, artikel diakses Juli 2016 dari, <http://kumpulan-artikel-ekonomi.blogspot.co.id>.
- Saputra, Muhardi dan Sofiah. 2015. Analisis Implementasi *Just In Time (JIT)* terhadap Peningkatan Produktivitas Perusahaan pada PT. Ras Jaya (Studi Kasus pada Perusahaan Manufaktur di Cimahi Jawa Barat). *Prosiding Manajemen*.
- Schroeder, Roger G. 1994. *Manajemen Operasi: Pengambilan Keputusan Dalam Fungsi Operasi* . Jilid 2. Edisi 3. Jakarta: Salemba Empat.
- Sekunder W., Herry. 2011. Penerapan *Just In Time* Dalam Sistem Pembelian dan Sistem Produksi. *Binus Business Review* Vol. 2 No. 1 Mei: 446-455.
- Serang, Serlin dan Surachman. 2012. Implementasi *Just In Time* dan Pengaruhnya terhadap Kinerja Operasional dan Kinerja Perusahaan Manufaktur di Kota Makassar (Studi pada Kawasan Industri Makassar). *Jurnal Aplikasi Manajemen*, Vol. 10 No. 4.
- Setena, Made. 2014. Pengendalian Persediaan Berdasarkan Pendekatan Tradisional, *Just In Time*, dan Teori Kendala. Artikel diakses Februari 2017 dari <http://nonregulerfeunwar.blogspot.co.id/pengendalian-persediaan-berdasarkan.html>.
- Supardiyono. 2009. Sistem Produksi Tepat Waktu *Just In Time*. Artikel diakses September 2016 dari <https://supardiyo.wordpress.com>.
- Supriyono. 2002. *Akuntansi Biaya dan Akuntansi Manajemen untuk Teknologi dan Globalisasi*, Edisi Kedua, Cetakan Pertama, Penerbit : BPF, Yogyakarta.
- Surayni dan Hendryadi. 2015. *Metode Riset Kuantitatif* , Edisi Pertama, Cetakan Pertama Penerbit, Prenadamedia Group, Jakarta.
- Sutrisno, Edy. 2016. *Manajemen Sumber Daya Manusia*, Edisi Pertama, Cetakan ke-8, Penerbit: Prenadamedia Group.
- Tholib, Abu. 2014. *Just In Time*, artikel diakses Juni 2016 dari, [www.http://JUST-IN-TIME\(JIT\)-Coretan-Kuliahku.htm](http://JUST-IN-TIME(JIT)-Coretan-Kuliahku.htm)

Tjiptono, Fandy & Anastasia Diana. 2003. *Total Quality Management*, Yogyakarta.

Tohirin. 2013. *Metode Penelitian Kualitatif: Dalam Pendidikan dan Bimbingan Konseling*, Edisi Pertama, Cetakan Ketiga, Penerbit: PT. Rajagrafindo Persada, Jakarta.

Yusuf, Muri.2015. *Metode Penelitian: Kuantitatif, Kualitatif dan Penelitian Gabungan*, Edisi Pertama, Cetakan ke-2, Penerbit: PT. Prenadamedia Group.





LAMPIRAN

UNIVERSITAS ISLAM NEGERI
ALAUDDIN
M A K A S S A R

Teks wawancara terbuka

Wawancara dilakukan pada saat pra penelitian.

Narasumber: Karyawan bagian Pemasaran PT. Cipta Beton Sinar Perkasa di kantor jln. Onta Baru No. 138

Saya : Assalamualaikum pak, saya mahasiswa uin alauddin Makassar. Begini pak, bisa saya meneliti di perusahaan ini pak?

Narasumber: Waalaikumsalam dek. Mau penelitian untuk apa?

Saya: Penelitian untuk skripsi pak.

Narasumber: Tapi dek untuk sementara pimpinan perusahaannya lagi keluar kota dek.

Saya: Kapan kira-kira kembali pak?

Narasumber: Belum tahu juga dek, begini saja, kita masukkan saja surat penelitian sama proposalnya di. Nanti tinggal tunggu kabarnya.

Saya: Oh iya pak. Tapi sebelumnya mauka bertanya dulu pak. Bagaimana sistem persediaan pada perusahaan ini pak?

Narasumber: Kami tidak menumpuk persediaan digudang, kami baru akan menyediakan persediaan digudang apabila ada pesanan dari pelanggan atau konsumen untuk melakukan pembangunan.

Saya: Oh iya pak, makasih banyak ya pak.

Wawancara dilakukan saat penelitian

Narasumber: Pak Priyo bagian Quality Control PT. Cipta Beton Sinar Perkasa

Samata

1. Bagaimana sistem persediaan pada perusahaan ini pak?

Jawaban: “Untuk memproduksi beton kami menyediakan persediaan digudang karena kami setiap bulan itu melakukan produksi campuran beton \pm 4.000-5.000 m³”

2. Bahan baku dalam memproduksi beton itu apa saja pak?

Jawaban: “Untuk memproduksi beton bahan baku yang digunakan itu semen, pasir, air, agregat. Agregat ini ada agregat halus dan agregat kasar dek yaitu cipping dan split. *cipping* itu batu dengan ukuran 1,2 cm dan split batu dengan ukuran 2,3 cm. selain bahan baku itu ada juga bahan tambahan (*admixture*) misalnya retadel dll”.

3. Kira-kira berapa banyak bahan baku yang digunakan dalam sebulan untuk produksi beton?

Jawaban: “Bahan baku (material) yang digunakan kalau semen itu kira-kira 1.000 kg, pasir 3.000 kg, *cipping* 2.500 kg, *split* 3.000 kg dan semen 1.000 kg.

4. Bagaimana tahap-tahap dalam melakukan produksi campuran beton pak?

Kantor Laboratorium PT. CBSP SAMATA

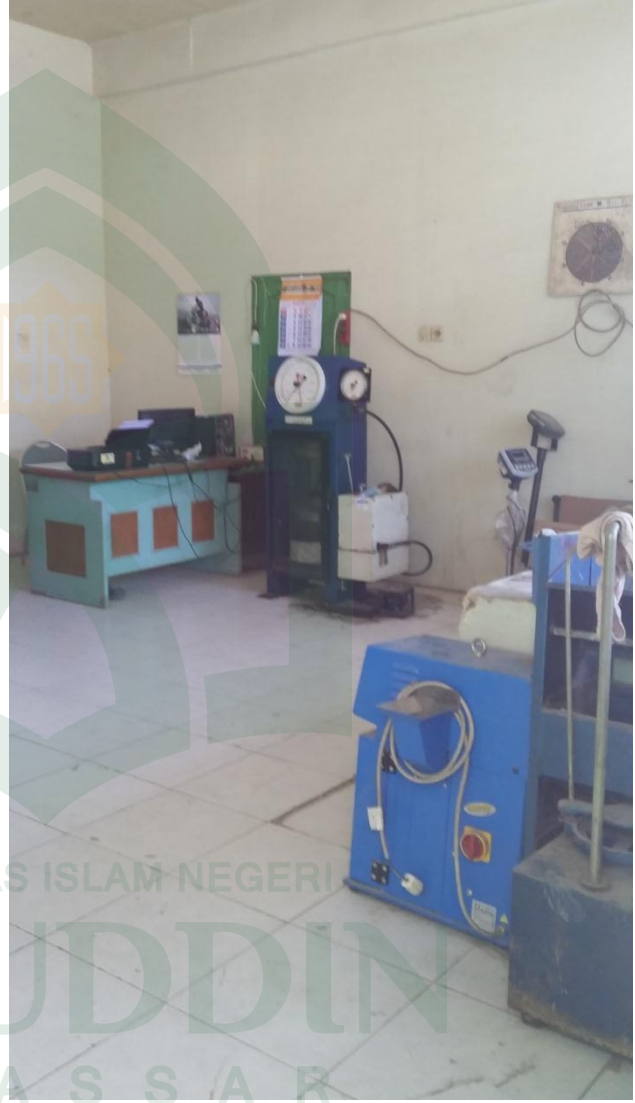

Aktivitas Proses Produksi Campuran Beton



Pemindahan Bahan Baku



Penimbangan Bahan Baku



Memasukkan Bahan Baku Ready Mix Kedalam Truck Mixer Untuk Melakukan Pencampuran atau Pengadukan



Truck Mixer dalam Keadaan Aktif atau Berputar

Pencampuran atau Pengadukan Melalui Truck Mixer Melalui Pintu Bin dan dalam

Kedadaan Truck Mixer Aktif (Berputar) dan Kemudian Dicampur Dengan Air



LAPORAN TAHUNAN CEMENT DAN MATERIAL BATCHING PLANT SAMATA DAN TANJUNG BUNGA

Periode 26-Januari-2016 - 25-Desember-2016

NO	Batching Plant	samata		T.Bunga		samata		T.Bunga		samata		T.Bunga		KETERANGAN
		CEMENT	CEMENT	PASIR	PASIR	CIPPING	CIPPING	CIPPING	CIPPING	SPLITE	SPLITE	OBAT LN	OBAT LN	
1	Januari	306.637	222.054	514	345,6	364,9	231,9	338,2	295,4	0	0	0	0	
2	Pebruari	340.993	309.091	541,8	497	376,5	273,1	348,2	325,2	0	0	0	0	
3	Maret	451.725	392.071	732,2	657,5	507,9	341,6	480,5	400	0	0	0	0	
4	April	505.593	415.366	802,9	637,4	652,1	512,5	427,1	312,6	0	0	0	0	
5	Mei	615.474	606.521	1060,4	989,6	735,1	751,3	668,6	597,6	0	0	0	0	
6	Juni	418.697	249.436	661,8	397,6	456,4	286,3	399,4	232,6	0	0	0	0	
7	Juli													
8	Agustus													
9	September													
10	Oktober													
11	Nopember													
12	Desember													
TOTAL		2.187.846	2.194.539	4.313,10	3.524,70	3.092,90	2.396,70	2.662,00	2.163,40	-	-	-	-	

Total Produksi Tahun 2016

IV. MIX PROPORTION FOR CONCRETE K-300

Maximum Aggregate Size (mm)	Slump (cm)		Air (%)	W/C (%)	S/A (%)	Water	Cement	Unit Weight (kg/m ³)			ADMIXTURE (lit)	
	Plan	Basic						Sand	10/20 mm	20/30 mm	AEA Consol SG	AEA Consol N10MB
30	12	12	2,0	42,50	47,40	175,70	413,41	882,50*	385,26	564,52	0,69	3,10
Condition of Free Water												
					%	3,99						
					kg	35,21						
Batch Adjasmnt						140,49	413,41	917,71	385,26	564,52	0,69	3,10
Actual Batch	1,00	m3				140	413	918	1303	1867	0,69	3,10
Actual Batch	1,25	m3				176	517	1147	1629	2334	0,86	3,88
Actual Batch	1,50	m3				220	517	1434	2012	2859	1,04	4,65
Harga Satuan / 1 m³ :												
			Harga Satuan	Rp	100	930	100.000	185.000	175.000	9.000	13.000	
			Nilai Total	Rp	17.570	384.473	59.790	49.053	68.510	6.210	40.300	
			Alat	Rp			625.905					
			Upah	Rp			145.000					
			Total / 1m ³	Rp			825.905					
			PPn 10 %	Rp			908.496					

Analisa Harga Satuan / 1 m³

Makassar, Februari 3, 2016
PT. CIPTA BETON SINAR PERKASA

RIWAYAT HIDUP



MARIDA SUNETH, Lahir di Kota Ambon pada tanggal 01 agustus 1994. Penulis merupakan anak pertama dari tiga bersaudara, buah hati dari Ibunda Halija Saulatu dan Ayahanda Taher Suneth. Penulis memulai pendidikan di SD Negeri 2 Wakal setelah tamat SD pada tahun 2006, penulis melanjutkan pendidikan di MTS Negeri Batumerah Ambon hingga tahun 2009, kemudian pada tahun tersebut, penulis melanjutkan pendidikan di Sekolah Menengah Atas Negeri 11 Ambon hingga tahun 2012, kemudian penulis melanjutkan pendidikan di Universitas Islam Negeri Alauddin Makassar pada Fakultas Ekonomi dan Bisnis Islam Jurusan Akuntansi dan menyelesaikan Studi pada tahun 2017. Selama menempuh pendidikan penulis mengikuti organisasi-organisasi yaitu Pengurusan Himpunan Mahasiswa Jurusan (HMJ) Akuntansi periode 2013 dan Ikatan Mahasiswa Akuntansi Indonesia (IMAI).

UNIVERSITAS ISLAM NEGERI
ALAUDDIN
M A K A S S A R