

**Faktor-Faktor Yang Berhubungan Dengan Kejadian Kecelakaan Kerja Pada
Karyawan Bagian Produksi di PT. PP London Sumatra Indonesia Tbk,
Palangisang Crumb Rubber Factory, Bulukumba
Sulawesi Selatan 2017**



Diajukan untuk Memenuhi Salah Satu Syarat Gelar Sarjana Kesehatan Masyarakat
Jurusan Kesehatan Masyarakat pada Fakultas Kedokteran dan Ilmu Kesehatan
UIN Alauddin Makassar

OLEH:

SULHINAYATILLAH

70200113006

**JURUSAN KESEHATAN MASYARAKAT
FAKULTAS KEDOKTERAN DAN ILMU KESEHATAN
UNIVERSITAS ISLAM NEGERI ALAUDDIN MAKASSAR**

2017

PERNYATAAN KEASLIAN SKRIPSI

Mahasiswa yang bertanda tangan dibawah ini :

Nama : Sulhinayatillah
NIM : 70200113006
Tempat/ Tgl.Lahir : Bulukumba, 04 Januari 1995
Jurusan/ Prodi/ Konsentrasi : Kesehatan Masyarakat / K3
Fakultas/ Program : Kedokteran dan Ilmu Kesehatan / Strata 1 (S1)
Alamat : Villa Samata Sejahtera, Blok A.36
Judul Penelitian : Faktor-faktor yang berhubungan dengan kejadian kecelakaan kerja pada karyawan bagian produksi di PT.PP London Sumatra Indonesia Tbk, Palangisang Crumb Rubber Factory, Bulukumba Sulawesi Selatan 2017

Menyatakan dengan sesungguhnya dan penuh kesadaran bahwa skripsi ini benar adalah hasil karya sendiri. Jika dikemudian hari terbukti bahwa ia merupakan duplikat, tiruan, plagiat, atau dibuat oleh orang lain, sebagian atau seluruhnya, maka skripsi dan gelar yang diperoleh karenanya batal demi hukum.

Samata, 28 Oktober 2017

Penyusun,



SULHINAYATILLAH

NIM : 70200113008

KATA PENGANTAR

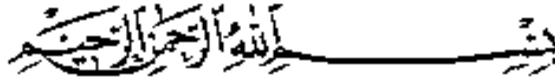

Puji dan syukur penulis panjatkan kehadirat Allah swt. karena berkat Rahmat dan Hidayah-Nya, sehingga penulis dapat menyelesaikan penulisan hasil penelitian ini sebagai salah satu syarat untuk mencapai gelar Sarjana Kesehatan Masyarakat, program studi Kesehatan Masyarakat Fakultas Kedokteran dan Ilmu Kesehatan Universitas Islam Negeri (UIN) Alauddin Makassar.

Salam dan shalawat semoga senantiasa tercurah kepada baginda Rasulullah Muhammad saw. Keluarga, serta kerabat dan sahabat beliau. Beliauah Nabi Pembawa *rahmatan lil' alamin* dimuka bumi ini.

Selesainya penyusunan skripsi ini dengan judul **“Faktor-faktor yang berhubungan dengan kejadian kecelakaan kerja pada karyawan bagian produksi di PT. PP. London Sumatera Indonesia Tbk Palangisang crumb rubber factory tahun2017 ”** dengan segala keterbatasan. Penulis menyadari penyusunan skripsi ini tidak terlepas dari bantuan berbagai pihak.

Ucapan terima kasih dan penghargaan yang tak terhingga kepada kedua orang tua penulis, Ayahanda tercinta **Musakkir** dan Ibunda tersayang **Sarsina** yang telah melahirkan dan membesarkan penulis dengan penuh rasa kasih sayang, sekaligus menanamkan nilai-nilai sosial, agama dan spiritual. Demikian pula kepada saudara-saudara saya tercinta Akhyar Arisandi dan Multazam yang selalu memberi semangat, kekuatan dan materi kepada penulis selama pendidikan. Semoga persembahan penyelesaian tugas akhir ini dapat menjadi kebanggaan dan kebahagiaan bagi mereka.

Penulis juga menyampaikan terima kasih dan penghargaan yang setinggi-tingginya kepada pembimbing, **Hasbi Ibrahim, SKM, M.Kes** selaku Ketua

Jurusan Kesehatan Masyarakat serta pembimbing I dan **Nurdiyana S, S.KM.,M.PH** selaku pembimbing II yang dengan tulus dan ikhlas dan penuh kesabaran yang telah meluangkan waktu dan pemikirannya untuk memberikan arahan kepada penulis mulai dari awal hingga selesainya penulisan ini. Demikian pula penulis mengucapkan terima kasih yang setinggi-tingginya kepada :

1. **Prof. Dr. H. Musafir Pababari, M.Si** sebagai Rektor UIN Alauddin Makassar beserta pembantu Rektor I,II,III dan IV.
2. **Dr. dr. H. Andi Armyun Nurdin, M. Sc.** selaku Dekan Fakultas Kedokteran dan Ilmu Kesehatan bersama Wakil Dekan I, II dan III.
3. **Habibi, SKM.,M.Kes** selaku penguji di bidang akademik yang telah memberikan banyak masukan dan perbaikan skripsi ini.
4. **Dr. Hasaruddin, M.Ag** selaku penguji agama yang telah memberikan banyak masukan untuk perbaikan skripsi ini.
5. Bambang selaku Ahli K3 PT. PP London Sumatera Indonesia Tbk, beserta karyawan-karyawan yang telah sangat baik menerima kehadiran peneliti.
6. Rekan-rekan sesama mahasiswa kesehatan masyarakat angkatan 2013 (*Dimension*), teman Kesmas A, teman Kelas K3, yang sampai sekarang tidak pernah berhenti memberikan saran dan dukungan kepada penulis yang selalu memberi dukungan/motivasi kepada penulis untuk tetap optimis dan semangat melakukan perbaikan skripsi.
7. Sahabatku, saudaraku, Asnidar Astari, Fitriani, Sherli wahyuni, Syahraini, Andi ayu hapsari, Hikma nurul arifah, dan Miftahul Khaeriah, St. Hardiyanti

yang telah banyak meluangkan waktunya untuk mendengar semua keluhan penulis dan memberikan saran sehingga penulis dapat bangkit dari keterpurukan.

8. Kepada kakanda Wardiman dan Kakanda Aso yang telah memotivasi dan memberi semangat dan saran kepada penulis.
9. Serta semua pihak yang telah membantu kelancaran penelitian dan penyusunan skripsi ini yang tidak bisa penulis sebutkan satu persatu yang telah memberikan dukungan dan motivasi kepada penulis.

Penulis menyadari dalam penyusunan skripsi ini mempunyai banyak kekurangan. Olehnya itu segala kritik dan saran tetap penulis nantikan untuk kesempurnaan dalam penulisan selanjutnya. Semoga karya ini bernilai ibadah di sisi Allah swt. dan dapat memberikan ilmu pengetahuan khususnya dibidang kesehatan. Amin.



Samata-Gowa, November 2017

Penulis

Sulhinayatillah

ABSTRAK

Nama Mahasiswa : Sulhinayatillah
Nim : 70200113006
Judul Skripsi : Faktor-Faktor Yang Berhubungan Dengan Kejadian Kecelakaan Kerja Pada Karyawan Bagian Produksi Di PT. PP London Sumatera Indonesia Tbk. Palangisang Crumb Rubber Factory Bulukumba Tahun 2017

Kecelakaan kerja merupakan kecelakaan yang terjadi dalam lingkungan kerjanya akibat kondisi lingkungan kerja yang tidak aman ataupun karena *human error*, beberapa faktor yang mempengaruhi kecelakaan kerja diantaranya faktor manusia serta faktor peralatan.

Tujuan dari penelitian ini adalah untuk mengetahui faktor yang berhubungan dengan kejadian kecelakaan kerja pada karyawan bagian produksi di PT. PP London Sumatera Indonesia Tbk Palangisang Crumb Rubber Factory, Bulukumba, Sulawesi selatan. Jenis penelitian yang digunakan adalah penelitian kuantitatif dengan desain *cross sectional*, dengan jumlah populasi sebanyak 111 karyawan dan jumlah sampel sebanyak 86 karyawan yang dipilih secara *random sampling*.

Hasil penelitian menunjukkan bahwa ada hubungan faktor manusia antara masa kerja ($p = 0,007 < 0,005$), penggunaan APD ($p = 0,000 < 0,05$), perilaku karyawan ($p = P=0.003 < 0,05$), lingkungan kerja kimia ($p = 0,010 < 0,05$), tingkat kerugian ($0,000 < 0,05$) dengan kejadian kecelakaan kerja, serta tidak terlihat ada hubungan atau tidak ada hubungan faktor peralatan antara alat pengaman mesin ($0,452 > 0,05$), kondisi mesin ($p = 0,105 > 0,05$) dengan kejadian kecelakaan kerja, sehingga hasil penelitian menunjukkan terdapat 58 orang (67,8%) responden yang pernah mengalami kejadian kecelakaan kerja.

Adapun kesimpulan dari penelitian ini adalah terdapat hubungan yang signifikan antara penggunaan APD, perilaku karyawan, tingkat kerugian, masa kerja, lingkungan kimia dengan kejadian kecelakaan kerja. Tidak terdapat hubungan antara variabel alat pengaman mesin, kondisi mesin dengan kejadian kecelakaan kerja. Oleh karena itu, peneliti menyarankan sebaiknya melakukan pengawasan terhadap karyawan sebelum melakukan kegiatan atau masuk dalam area produksi.

Kata Kunci : Kecelakaan Kerja, Faktor Manusia, Faktor Peralatan.

DAFTAR ISI

SAMPUL	i
LEMBAR PENGESAHAN	ii
KATA PENGANTAR	iii
ABSTRAK	vi
DAFTAR ISI	vii
DAFTAR TABEL	viii
DAFTAR GAMBAR	x
DAFTAR LAMPIRAN.....	xi
BAB I. PENDAHULUAN.....	1-20
A. Latar Belakang Masalah.....	1
B. Rumusan Masalah	3
C. Hipotesis Penelitian	4
D. Definisi Operasional dan Kriteria Objektif.....	6
E. Kajian Pustaka	10
F. Tujuan dan Manfaat	19
BAB II. TINJAUAN PUSTAKA	21-56
A. Keselamatan dan Kesehatan Kerja (K3)	21
B. Kecelakaan Kerja.....	24
C. Faktor-Faktor Penyebab Kecelakaan Kerja.....	27
D. Klasifikasi Kecelakaan Kerja	49
E. Akibat yang Ditimbulkan adanya Kecelakaan Kerja.....	50
F. Pencegahan Kecelakaan.....	54
G. Kerangka Teori.....	57
H. Kerangka Konsep	58
BAB III. METODOLOGI PENELITIAN	59-64
A. Jenis dan Rancangan Penelitian	59
B. Lokasi dan Waktu Penelitian.....	59

C. Populasi dan Sampel	59
D. Metode Penarikan Sampel.....	61
E. Metode Pengumpulan Data	61
F. Instrumen Penelitian	61
G. Pengolahan dan Analisis Data.....	62
H. Analisis Data	63
BAB IV HASIL PENELITIAN DAN PEMBAHASAN	65-102
A. Gambaran Umum Lokasi	65
B. Hasil Penelitian.....	72
C. Pembahasan	88
D. Keterbatasan peneliti	103
BAB V PENUTUP	104-105
A. Kesimpulan	104
B. Saran.....	105
DAFTAR PUSTAKA	106-107
LAMPIRAN-LAMPIRAN	
RIWAYAT HIDUP	

DAFTAR TABEL

Tabel 1.1.	Kajian Pustaka	10
Tabel 2.1.	Tingkat Kerugian	53
Tabel 4.1.	Distribusi Responden Berdasarkan Jenis Kelamin	72
Tabel 4.2.	Distribusi Responden Berdasarkan Umur.....	73
Tabel 4.3.	Distribusi Responden Berdasarkan Pendidikan.....	73
Tabel 4.4.	Distribusi Responden Berdasarkan Kecelakaan Kerja	74
Tabel 4.5.	Distribusi Responden Berdasarkan Jenis Kecelakaan Kerja	74
Tabel 4.6.	Distribusi Responden Berdasarkan Masa Kerja	75
Tabel 4.7.	Distribusi Responden Berdasarkan Penggunaan APD	76
Tabel 4.8.	Distribusi Responden Berdasarkan Sikap.....	77
Tabel 4.9.	Distribusi Responden Berdasarkan Tindakan.....	77
Tabel 4.10.	Distribusi Responden Berdasarkan Perilaku.....	78
Tabel 4.11.	Distribusi Responden Berdasarkan Lingkungan Kimia.....	78
Tabel 4.12.	Distribusi Lingkungan Kimia Berdasarkan SNI dan PT. PP London Sumatera Indonesia Tbk.....	79
Tabel 4.13.	Distribusi Responden Berdasarkan Alat Pengaman Mesin	79
Tabel 4.14.	Distribusi Responden Berdasarkan Kondisi Mesin	80
Tabel 4.15.	Distribusi Tingkat Kerugian Berdasarkan Risiko.....	81
Tabel 4.16.	Analisis Hubungan Masa Kerja dengan Kejadian Kecelakaan Kerja..	81
Tabel 4.17.	Analisis Hubungan Penggunaan APD dengan Kejadian Kecelakaan Kerja	82
Tabel 4.18.	Analisis Hubungan Perilaku Karyawan dengan Kejadian Kecelakaan Kerja	83
Tabel 4.19.	Analisis Hubungan Lingkungan Kerja Kimia dengan Kejadian Kecelakaan Kerja	84
Tabel 4.20.	Analisis Hubungan Alat Pengaman Mesin dengan Kejadian Kecelakaan Kerja	85

Tabel 4.21. Analisis Hubungan Kondisi Mesin dengan Kejadian Kecelakaan
Kerja86

Tabel 4.22. Analisis Hubungan Kecelakaan Kerja dengan Tingkat Kerugian87



DAFTAR GAMBAR

Gambar 2.1.	Kerangka Teori	57
Gambar 2.12.	Kerangka Konsep.....	58
Gambar 4.1.	<i>Flow Chart Processing Jenis Low Grade Latex</i>	68
Gambar 4.2.	<i>Flow Chart Processing Jenis Whole Latex</i>	68
Gambar 4.3.	<i>Flow Chart Processing Jenis Ribbed Smoked Sheet</i>	70



DAFTAR LAMPIRAN

Lampiran 1	Tabel SPSS
Lampiran 2	Tabel Hasil Analisis
Lampiran 3	Dokumentasi penelitian
Lampiran 4	Surat Izin Pengambilan Data Awal
Lampiran 5	Surat izin penelitian
Lampiran 6	Surat keterangan telah melakukan penelitian
Lampiran 7	Riwayat peneliti



BAB I

PENDAHULUAN

A. Latar Belakang Masalah

Keselamatan dan Kesehatan Kerja merupakan salah satu faktor penting dalam kelancaran produksi sehingga program K3 harus diterapkan di perusahaan dan bukan hanya sekedar wacana. Kecelakaan kerja merupakan kecelakaan yang terjadi dalam lingkungan kerja yang dapat terjadi karena kondisi lingkungan kerja yang tidak aman ataupun karena human error (Dian Palupi Restuputri, 2015).

Data International Labour Organization (ILO) tahun 2013, 1 pekerja di dunia meninggal setiap 15 detik karena kecelakaan kerja dan 160 pekerja mengalami sakit akibat kerja. Tahun sebelumnya (2012) ILO mencatat angka kematian dikarenakan kecelakaan dan penyakit akibat kerja (PAK) sebanyak 2 juta kasus setiap tahun (ILO, 2014).

BPJS Ketenagakerjaan yang semula dikenal dengan nama PT Jamsostek mencatat, di Indonesia tidak kurang dari 9 orang meninggal dunia akibat kecelakaan di tempat kerja setiap harinya. Data BPJS Ketenagakerjaan tahun 2015 mencatat sebanyak 105.182 kasus kecelakaan kerja yang terjadi di Indonesia. 2.375 diantaranya mengakibatkan korban meninggal. Jumlah kecelakaan kerja yang tercatat merupakan fenomena gunung es, di mana adanya kemungkinan dilapangan menunjukkan tingkat kecelakaan kerja yang lebih tinggi namun tidak tercatat (BPJS Ketenagakerjaan, 2015).

Berdasarkan Depnaker RI 2011 faktor lingkungan kerja yang berpengaruh terhadap kecelakaan kerja ialah suhu, kebisingan, lantai licin, penerangan. Dimana pencahayaan yang kurang memadai atau menyilaukan akan melelahkan mata. Kelelahan mata akan menimbulkan kantuk dan hal ini berbahaya bila karyawan mengoperasikan mesin-mesin berbahaya sehingga dapat menyebabkan kecelakaan.

Perusahaan Pengolahan Karet Remah (*Crumb Rubber*) adalah perusahaan swasta yang bergerak di bidang industri karet remah (*crumb rubber*) yang terletak di Kalimantan Barat yang memproduksi getah karet murni sebagai bahan baku utama untuk kegiatan proses produksi. Selama proses produksi di perusahaan tersebut dalam kurun waktu 2013 – 2014 tercatat kasus 15 kasus kecelakaan dari bulan Januari 2013 hingga November 2014 (Totok, 2014).

PT. PP LONDON SUMATRA INDONESIA Tbk, Palangisang Crumb Rubber Factory, Bulukumba, Sulawesi Selatan adalah sebuah industry atau perusahaan yang bergerak dibidang pengolahan atau produksi karet. Adapun data kecelakaan kerja perusahaan ini dari tahun 2013 sampai 2016 secara berturut-turut adalah sebanyak 103 kasus pada tahun 2013, 115 kasus pada tahun 2014, 94 kasus pada tahun 2015 dimana ada 1 orang korban meninggal, dan 120 kasus pada tahun 2016 (Data sekunder, 2017).

Berdasarkan data dari perusahaan, diketahui bahwa sebagian besar kecelakaan kerja terjadi akibat faktor manusia serta faktor peralatan. Adapun untuk faktor lingkungan pihak perusahaan masih menganggap tidak berpengaruh terhadap kecelakaan kerja yang terjadi (data sekunder, 2017).

Berdasarkan latar belakang diatas maka peneliti ingin melakukan penelitian tentang “ faktor-faktor yang berhubungan dengan kejadian kecelakaan kerja pada karyawan bagian produksi di PT. PP London Sumatra Indonesia Tbk, Palangisang Crumb Rubber Factory, Bulukumba, Sulawesi Selatan”

B. Rumusan masalah

Berdasarkan latar belakang diatas, didapatkan rumusan masalah sebagai berikut:

1. Bagaimana hubungan masa kerja dengan kejadian kecelakaan kerja pada karyawan bagian produksi di PT. PP London Sumatra Indonesia Tbk, Palangisang Crumb Rubber Factory, Bulukumba, Sulawesi Selatan?
2. Bagaimana hubungan penggunaan APD dengan kejadian kecelakaan kerja pada karyawan bagian produksi di PT. PP London Sumatra Indonesia Tbk, Palangisang Crumb Rubber Factory, Bulukumba, Sulawesi Selatan?
3. Bagaimana hubungan perilaku karyawan dengan kejadian kecelakaan kerja pada karyawan bagian produksi di PT. PP London Sumatra Indonesia Tbk, Palangisang Crumb Rubber Factory, Bulukumba, Sulawesi Selatan?
4. Bagaimana hubungan lingkungan kimia dengan kejadian kecelakaan kerja pada karyawan bagian produksi di PT. PP London Sumatra Indonesia Tbk, Palangisang Crumb Rubber Factory, Bulukumba, Sulawesi Selatan?
5. Bagaimana hubungan alat pengaman mesin dengan kejadian kecelakaan kerja pada karyawan bagian produksi di PT. PP London Sumatra Indonesia Tbk, Palangisang Crumb Rubber Factory, Bulukumba, Sulawesi Selatan?

6. Bagaimana hubungan kondisi mesin dengan kejadian kecelakaan kerja pada karyawan bagian produksi di PT. PP London Sumatra Indonesia Tbk, Palangisang Crumb Rubber Factory, Bulukumba, Sulawesi Selatan?
7. Bagaimana tingkat kerugian perusahaan apabila terjadi kecelakaan kerja di PT. PP London Sumatra Indonesia Tbk, Palangisang Crumb Rubber Factory, Bulukumba, Sulawesi Selatan?

C. Hipotesis Penelitian

1. Hipotesis Alternatif (Ha)
 - a. Ada hubungan antara masa kerja dengan kejadian kecelakaan kerja pada karyawan bagian produksi di PT. PP London Sumatra Indonesia Tbk, Palangisang Crumb Rubber Factory, Bulukumba, Sulawesi Selatan.
 - b. Ada hubungan antara penggunaan APD dengan kejadian kecelakaan kerja pada karyawan bagian produksi di PT. PP London Sumatra Indonesia Tbk, Palangisang Crumb Rubber Factory, Bulukumba, Sulawesi Selatan .
 - c. Ada hubungan antara perilaku karyawan dengan kejadian kecelakaan kerja pada karyawan bagian produksi di PT. PP London Sumatra Indonesia Tbk, Palangisang Crumb Rubber Factory, Bulukumba, Sulawesi Selatan.
 - d. Ada hubungan antara lingkungan kerja kimia dengan kejadian kecelakaan kerja pada karyawan bagian produksi di PT. PP London Sumatra Indonesia Tbk, Palangisang Crumb Rubber Factory, Bulukumba, Sulawesi Selatan.

- e. Ada hubungan antara alat pengaman mesin dengan kejadian kecelakaan kerja pada karyawan bagian produksi di PT. PP London Sumatra Indonesia Tbk, Palangisang Crumb Rubber Factory, Bulukumba, Sulawesi Selatan
- f. Ada hubungan antara kondisi mesin dengan kejadian kecelakaan kerja pada karyawan bagian produksi di PT. PP London Sumatra Indonesia Tbk, Palangisang Crumb Rubber Factory, Bulukumba, Sulawesi Selatan
- g. Ada hubungan antara tingkat kerugian perusahaan dengan kejadian kecelakaan kerja di PT. PP London Sumatra Indonesia Tbk, Palangisang Crumb Rubber Factory, Bulukumba, Sulawesi Selatan.

2. Hipotesis Nol (Ho)

- a. Tidak ada hubungan antara masa kerja dengan kejadian kecelakaan kerja pada karyawan bagian produksi di PT. PP London Sumatra Indonesia Tbk, Palangisang Crumb Rubber Factory, Bulukumba, Sulawesi Selatan
- b. Tidak ada hubungan antara penggunaan APD dengan kejadian kecelakaan kerja pada karyawan bagian produksi di PT. PP London Sumatra Indonesia Tbk, Palangisang Crumb Rubber Factory, Bulukumba, Sulawesi Selatan .
- c. Tidak ada hubungan antara perilaku karyawan dengan kejadian kecelakaan kerja pada karyawan bagian produksi di PT. PP London Sumatra Indonesia Tbk, Palangisang Crumb Rubber Factory, Bulukumba, Sulawesi Selatan.
- d. Tidak hubungan antara lingkungan kerja kimia dengan kejadian kecelakaan kerja pada karyawan bagian produksi di PT. PP London Sumatra Indonesia Tbk, Palangisang Crumb Rubber Factory, Bulukumba, Sulawesi Selatan.

- e. Tidak ada hubungan antara alat pengaman mesin dengan kejadian kecelakaan kerja pada karyawan bagian produksi di PT. PP London Sumatra Indonesia Tbk, Palangisang Crumb Rubber Factory, Bulukumba, Sulawesi Selatan.
- f. Tidak ada hubungan antara kondisi mesin dengan kejadian kecelakaan kerja pada karyawan bagian produksi di PT. PP London Sumatra Indonesia Tbk, Palangisang Crumb Rubber Factory, Bulukumba, Sulawesi Selatan.
- g. Tidak ada hubungan antara tingkat kerugian perusahaan dengan kejadian kecelakaan kerja di PT. PP London Sumatra Indonesia Tbk, Palangisang Crumb Rubber Factory, Bulukumba, Sulawesi Selatan.

D. Definisi Operasional dan kriteria objektif

1. Kecelakaan kerja dalam penelitian ini adalah kecelakaan yang dialami oleh karyawan, akibat perilaku yang tidak aman pada waktu melakukan pekerjaan.

Kriteria Objektif :

Pernah : bila karyawan pernah mengalami kecelakaan kerja pada saat bekerja (terpotong, terjatuh, tertimpa benda jatuh, tertusuk, tersayat, tertumbuk atau terkena benda-benda, terpeleset, luka bakar)

Tidak pernah : bila karyawan tidak pernah mengalami kecelakaan salah satunya diatas pada saat bekerja.

2. Masa kerja dalam penelitian ini adalah waktu yang telah dilalui karyawan dalam melakukan pekerjaan di Produksi sejak masuk bekerja.

Kriteria Objektif

Lama : bila karyawan telah bekerja ≥ 6 tahun

Baru : bila karyawan telah bekerja < 6 tahun (Tulus, 1992)

3. Penggunaan APD dalam penelitian ini adalah penggunaan alat pelindung diri berupa alat pelindung kepala (*safety helmet*), alat pelindung mata dan muka, alat pelindung pendengaran (*ear muff dan ear plug*), alat pelindung pernapasan (masker dan respirator pemurni udara), alat pelindung tangan (sarung tangan atau *gloves*), dan alat pelindung kaki (*safety shoes*) oleh tenaga kerja sesuai dengan potensi bahaya pada tempat kerjanya.

Kriteria objektif :

Lengkap : bila karyawan memakai alat pelindung diri

Tidak Lengkap : bila karyawan tidak pakai alat pelindung diri

4. Perilaku Karyawan dalam penelitian ini adalah apabila bagus pengetahuan, sikap dan tindakan karyawan selama jam kerja di bagian produksi.

Kriteria objektif :

a. Pengetahuan

Positif : jika persentase total jawaban responden memiliki nilai $\geq 50\%$

Negatif : jika persentase total jawaban responden memiliki nilai $< 50\%$

(Arikunto, 2006).

b. Sikap

Positif : jika persentase total jawaban responden memiliki nilai $\geq 62,5$

Negatif : jika persentase total jawaban responden memiliki nilai $< 62,5\%$
(Arikunto, 2006).

c. Tindakan

Positif : jika skor responden $\geq 50\%$

Negatif : jika skor responden $< 50\%$ (Notoatmodjo, 2010)

5. Faktor lingkungan kerja kimia dalam penelitian ini adalah apabila karyawan bersentuhan langsung dengan bahan/zat kimia pada saat proses/pencampuran bahan kimia dengan karet.

Kriteria Objektif :

Berisiko : jika bahan kimia (Amonia, sodium metabisulphit, asam asetat) yang digunakan melebihi Nilai Ambang Batas (NAB) berdasarkan Kepmenaker Nomor PER.13/MEN/1X/2011.

Tidak berisiko : jika bahan kimia (Amonia, sodium metabisulphit, asam asetat) yang digunakan tidak melebihi Nilai Ambang Batas (NAB) berdasarkan Kepmenaker Nomor PER.13/MEN/1X/2011.

6. Alat pengaman mesin dalam penelitian ini adalah tersedianya alat pengaman pada mesin yang di gunakan untuk proses produksi.

Kriteria Objektif :

Ada : jika ada pengaman (alat penutup mesin).

Tidak ada : jika tidak ada pengaman.

7. Kondisi mesin dalam penelitian ini adalah yaitu keadaan mesin pada saat pengolahan karet berlangsung, khususnya mesin pengolah karet.

Kriteria objektif :

Baik : jika kondisi mesin layak digunakan (mesin berkarat, tidak terawat)

Kurang baik : jika kondisi mesin tidak layak digunakan (mesin berkarat, tidak terawat) , (Suma'mur PK., 2009).

8. Tingkat kerugian perusahaan pada penelitian ini adalah seberapa besar tingkat kerugian perusahaan yang dilihat menggunakan penilaian risk assessment .

Kriteria objektif :

Insignificant : Tidak ada cedera

Minor : Cedera ringan, dapat diatasi dengan pertolongan pertama.

Moderate : Cedera sedang berkurangnya fungsi motorik / sensorik / psikologis atau intelektual secara reguler dan tidak berhubungan dengan penyakit yang mendasarinya, Setiap kasus yang memperpanjang perawatan.

Major : Cedera luas / berat, kehilangan fungsi utama permanent (motorik, sensorik, psikologis, intelektual) /irreguler, tidak berhubungan dengan penyakit yang mendasarinya.

Cathastropic : Kematian yang tidak berhubungan dengan perjalanan penyakit yang mendasarinya.

E. Kajian pustaka

No	Nama	Judul (tahun)	Jenis Penelitian	Hasil Penelitian
1.	Dwi Sapta Aryan- tiningsih, Dewi Husmaryuli	Kejadian Kecelakaan Kerja Pekerja Aspal Mixing Plant (Amp) & Batching Plant Di Pt.Lwp Pekanbaru Tahun 2015	kuantitatif dengan desain cross sectional	Hasil penelitian menunj- ukkan bahwa responden yang pernah mengalami kecelakaan kerja sebanyak 23 orang (57,5%). Variabel yang berhubungan secara signifikan dengan kecelakaan kerja adalah umur dan penggunaan alat pelindung diri (APD).
2.	Dian Palupi Restuputri, Resti Prima Dyan Sari.	Analisis Kecelakaan Kerja Dengan Menggunakan Metode Hazard And Operability Study (Hazop) 2015	deskriptif	Berdasarkan proses dari identifikasi bahaya pada proses produksi pembuatan pengaman kaca (safety glass) ditemukan 9 sumber

				<p>potensi bahaya diantaranya: kondisi lingkungan kerja, pecahan kaca, sikap pekerja, panel listrik, kabel yang berserakan, udara panas, genangan air dan bahan kimia yang berbahaya, kertas yang berserakan dan genangan air.</p>
3.	<p>Stevanus Yonathan Kalalo dkk</p>	<p>Hubungan Antara Pengetahuan Dan Sikap Tentang K3 Dengan Kejadian Kecelakaan Kerja Pada Kelompok Nelayan Di Desa Belang Kecamatan Belang Kabupaten Minahasa Tenggara 2016</p>	<p>Analitik dengan rancangan cross sectional</p>	<p>Penelitian ini menunjukkan bahwa terdapat hubungan antara pengetahuan tentang K3 dengan kejadian kecelakaan kerja pada kelompok nelayan ($p=0,000$), terdapat hubungan antara sikap tentang K3 dengan kejadian kecelakaan kerja</p>

				pada kelompok nelayan (p=0,002). Terdapat hubungan antara pengetahuan dan sikap tentang K3 dengan kejadian kecelakaan kerja pada kelompok nelayan.
4.	Windy Pranita Sari	Faktor-Faktor Yang Memengaruhi Potensi Kecelakaan Kerja Pada Pengemudi Truk Di Pt Berkatnugraha Sinarlestari Belawan Tahun 2015	analitik dengan pendekatan desain cross sectional	Faktor kondisi fisik tubuh, kondisi kendaraan dan kondisi jalan ada hubungan signifikan dengan potensi kecelakaan kerja pada pengemudi truk di PT BerkatNugraha SinarLestari
5.	Rachmat Tjahjanto, Islami Aziz	Analisis Penyebab Terjadinya Kecelakaan Kerja Di Atas Kapal Mv. Cs Brave (Februari	deskriptif	Hasil yang diperoleh dari penelitian ini menunjukkan bahwa terjadinya kecelakaan kerja di kapal karena

		2016)		diakibatkan oleh kurangnya kedisiplinan awak kapal tentang pentingnya penggunaan alat-alat keselamatan saat melakukan suatu pekerjaan.
6.	Erzian Vesta, dkk.	Gambaran persepsi pekerja tentang risiko kecelakaan Kerja di departemen produksi dan <i>utility</i> Pt. Wilmar nabati indonesia dumai Tahun 2012	Kuantitatif	Persepsi tentang risiko kecelakaan kerja di departemen produksi dan <i>utility</i> sudah baik, yaitu sebanyak 37 orang (88,1%). Pekerja yang memiliki persepsi buruk tentang risiko kecelakaan kerja sebanyak 5 orang (11,9%).
7.	Iqbal Al Faris, Feri Harianto	Pengaruh Perilaku Tenaga Kerja Dan Lingkungan Kerja Yang Dimoderasi	metode survey	Berdasarkan hasil analisis perilaku tenaga kerja berpengaruh secara signifikan terhadap

		Faktor Pengalaman Kerja Dan Tingkat Pendidikan Terhadap Kecelakaan Kerja Konstruksi Di Surabaya 2014		kecelakaan kerja ($R = 0,519$). Sedangkan lingkungan kerja tidak berpengaruh secara signifikan terhadap kecelakaan kerja ($R = 0,003$), dan pada tingkat pendidikan mempengaruhi secara signifikan terhadap kecelakaan kerja
8.	Ewin Aswar, dkk.	Faktor-Faktor Yang Berhubungan Dengan Kecelakaan Kerja Pada Pekerja Bengkel Mobil Kota Kendari Tahun 2016	Observasi-analitik	tidak terdapat hubungan antara durasi kerja dengan kecelakaan kerja dimana $P \text{ Value} > \alpha$, terdapat hubungan antara kelelahan kerja dengan kecelakaan kerja dimana nilai $P \text{ Value} < \alpha$ dengan nilai hubungan kedua variabel bernilai

				<p>sedang ($\phi=0,471$), terdapat hubungan antara sikap kerja dengan kecelakaan kerja dimana nilai Pvalue < α dengan nilai hubungan kedua variabel bernilai kuat ($\phi=0,582$), terdapat hubungan antara pengetahuan K3 dengan kecelakaan kerja dimana nilai Pvalue < α dengan nilai hubungan kedua variabel bernilai kuat ($\phi=0,655$) dan terdapat hubungan antara penggunaan APD dengan kecelakaan kerja dimana nilai Pvalue < α dengan nilai hubungan kedua variabel bernilai sedang</p>
--	--	--	--	--

				(phi=0,418).
9.	Muhammad Yulfa Muhanafi	Penerapan <i>hazard</i> <i>Identification, Risk</i> <i>Assesment</i> <i>Anddetermining</i> <i>Control</i> (Hiradc) Dalam Upaya mengurangi Kecelakaan Kerja Di Pt Wijayakarya Beton Tbk 2015	deskriptif	Hasil penelitiandidapatkan risiko bahaya tingkat tinggi terdapat pada proses spinning, stressing, dan pengecoran, sedangkan potensi rendah terdapat pada proses pengelasan dan menggerinda.
10.	Amris Dzulfiqar, Putri Handayani	Faktor-Faktor Yang Berhubungan Dengan Perilaku Keselamatan Pada Pekerja Bengkel Las Di Wilayah Pejompongan Kelurahan Bendungan Hilir	kuantitatif dengan pendekatan cross sectional	Hasil analisis bivariat yang didapat dari variabel pengetahuan tentang keselamatan (p value = 0,008 < α = 0,05), yang artinya ada hubungan antara pengetahuan

		Jakarta Pusat Tahun 2016	tentang keselamatan dengan perilaku keselamatan pada pekerja bengkel las. Sikap dalam bekerja (p value = 0,014 < α = 0,05) yang artinya ada hubungan antara sikap dalam bekerja dengan perilaku keselamatan pada pekerja bengkel las. Persepsi terhadap risiko (p value = 0,044 < α = 0,05), yang artinya ada hubungan antara persepsi terhadap risiko dengan perilaku keselamatan pada pekerja bengkel las. Serta hasil analisis bivariat yang didapat dari variabel
--	--	-----------------------------	---

				<p>ketersediaan APD (p value = $0,096 > \alpha = 0,05$) yang artinya tidak ada hubungan antara variabel ketersediaan APD dengan perilaku keselamatan pada pekerja bengkel las. Masa kerja (p value = $0,333 > \alpha = 0,05$), yang artinya tidak ada hubungan antara masa kerja dengan variabel perilaku keselamatan pada pekerja bengkel las</p>
--	--	--	--	--

Tabel 1.1. Kajian Pustaka

Dari hasil penelitian, terdapat perbedaan dimana penelitian sebelumnya tidak meneliti variabel faktor peralatan, dan penelitian ini dilakukan di PT. PP London Sumatra Indonesia Tbk, Palangisang Crumb Rubber Factory, Bulukumba, Sulawesi Selatan.

F. Tujuan dan Manfaat

1. Tujuan umum

Mengetahui faktor yang berhubungan dengan kejadian kecelakaan kerja pada karyawan bagian produksi di PT. PP London Sumatra Indonesia Tbk, Palangisang Crumb Rubber Factory, Bulukumba, Sulawesi Selatan.

2. Tujuan Khusus

- a. Mengetahui hubungan faktor manusia dengan kejadian kecelakaan kerja pada karyawan bagian produksi di PT. PP London Sumatra Indonesia Tbk, Palangisang Crumb Rubber Factory, Bulukumba, Sulawesi Selatan.
- b. Mengetahui hubungan lingkungan kerja kimia dengan kejadian kecelakaan kerja pada karyawan bagian produksi di PT. PP London Sumatra Indonesia Tbk, Palangisang Crumb Rubber Factory, Bulukumba, Sulawesi Selatan.
- c. Mengetahui hubungan faktor peralatan dengan kejadian kecelakaan kerja pada karyawan bagian produksi di PT. London Sumatra Indonesia Tbk, Palangisang Crumb Rubber Factory, Bulukumba, Sulawesi Selatan.
- d. Mengetahui hubungan kecelakaan kerja dengan tingkat kerugian perusahaan di PT. PP London Sumatra Indonesia Tbk, Palangisang Crumb Rubber Factory, Bulukumba, Sulawesi Selatan.

3. Manfaat Penelitian

Adapun manfaat yang dapat diambil dari hasil penelitian yang dilakukan adalah sebagai berikut:

a. Bagi Perusahaan

Dapat mengetahui faktor-faktor yang berhubungan kejadian kecelakaan kerja pada karyawan bagian produksi di PT. PP London Sumatera Indonesia Tbk, Palangisang Crumb Rubber Factory , Bulukumba, Sulawesi Selatan.

b. Bagi Pendidikan

Dapat menambah informasi yang dapat digunakan sebagai bahan pustaka guna mengembangkan ilmu kesehatan dan keselamatan kerja.

c. Bagi Tenaga Kerja

Dapat menambah pengetahuan tenaga kerja tentang faktor-faktor yang berhubungan dengan kejadian kecelakaan kerja di PT. PP London Sumatera Indonesia Tbk, Palangisang Crumb Rubber Factory, Bulukumba, Sulawesi Selatan.

d. Bagi Peneliti

1. Dapat mengaplikasikan secara langsung tentang ilmu di bangku kuliah ke perusahaan tempat meneliti.
2. Dapat menambah wawasan penulis tentang kecelakaan kerja disuatu perusahaan.

BAB II

TINJAUAN PUSTAKA

A. Keselamatan dan Kesehatan Kerja (K3)

Penerapan sistem Keselamatan dan Kesehatan Kerja (SMK3) pada perusahaan sebenarnya merupakan kewajiban. Hal ini sesuai dengan Pasal 4 ayat (1) dan ayat (2) Peraturan Pemerintah Republik Indonesia Nomor 50 Tahun 2012 tentang Penerapan Sistem Manajemen Keselamatan dan Kesehatan Kerja, bahwa setiap perusahaan wajib menerapkan SMK3 di perusahaannya, aturan ini berlaku bagi perusahaan yang mempekerjakan pekerja atau buruh paling sedikit 100 (seratus) orang; atau mempunyai tingkat potensi bahaya tinggi.

Dalam undang-undang nomor 23 tahun 1992, pasal 23 tentang Kesehatan dan Keselamatan Kerja (K3) disebutkan bahwa Kesehatan dan Keselamatan Kerja (K3) diselenggarakan untuk mewujudkan produktivitas kerja secara optimal yang meliputi pelayanan kesehatan dan pencegahan penyakit akibat kerja. (Saloni Dkk, 2016)

Keselamatan dan kesehatan kerja merupakan suatu bentuk upaya untuk mencapai situasi perusahaan, dimana para karyawan yang ada didalamnya selalu merasa sehat dan merasa aman dari suatu ancaman bahaya maupun resiko yang muncul. Sedangkan tujuan akhir dari suatu program keselamatan dan kesehatan kerja adalah tidak adanya angka kecelakaan kerja bahkan hingga tidak adanya angka cidera

atau sakit akibat kerja dalam upaya meningkatkan kesejahteraan secara menyeluruh (Tarwaka, 2015:25).

Menurut Cecep Dani Sucipto (2014: 15) bahwa kesehatan dan keselamatan kerja merupakan suatu usaha dan upaya untuk menciptakan perlindungan dan keamanan dari resiko kecelakaan dan bahaya baik fisik, mental maupun emosional terhadap pekerja, perusahaan, masyarakat dan lingkungan.

Keselamatan dan Kesehatan Kerja yang selanjutnya disingkat K3 adalah segala kegiatan untuk menjamin dan melindungi keselamatan dan kesehatan tenaga kerja melalui upaya pencegahan kecelakaan kerja dan penyakit akibat kerja (PP. RI No. 50 Tahun 2012). Keselamatan dan kesehatan kerja merupakan upaya preventif yang kegiatannya terutama adalah identifikasi, substitusi, eliminasi, evaluasi dan pengendalian risiko dan bahaya. Identifikasi bahaya dapat dilakukan salah satunya dengan inspeksi, survey dan monitoring tempat kerja dan lingkungan kerja (Soekidjo Notoatmodjo, 2007:366).

Menurut Anoraga dalam A.M. Sugeng Budiono, dkk (2008:99). mengemukakan indikator Keselamatan dan Kesehatan Kerja (K3), meliputi:

1. Lingkungan Kerja yaitu tempat seseorang atau karyawan melakukan kegiatan dalam beraktivitas bekerja. Lingkungan kerja dalam hal ini menyangkut kondisi kerja, seperti ventilasi, suhu, penerangan dan situasinya.

2. Alat kerja dan Bahan yaitu suatu hal yang pokok dibutuhkan oleh perusahaan untuk memproduksi barang. Dalam memproduksi barang alat kerja sangatlah vital yang digunakan oleh para pekerja dalam melakukan kegiatan proses produksi dan disamping itu adalah bahan utama yang akan dijadikan barang.
3. Cara Melakukan Pekerjaan, setiap bagian produksi memiliki cara melakukan pekerjaan yang berbeda yang dimiliki oleh karyawan. Cara yang biasanya dilakukan oleh karyawan dalam melakukan semua aktivitas pekerjaan, misalnya menggunakan peralatan yang sudah tersedia dan pelindung diri secara tepat dan mematuhi peraturan penggunaan peralatan tersebut dan memahami cara mengoperasikan mesin.

Menurut Prabu Mangkunegara (2002:165), tujuan dari keselamatan dan kesehatan adalah sebagai berikut:

- a. Setiap pegawai mendapat jaminan keselamatan dan kesehatan kerja baik secara fisik, sosial, dan psikologis.
- b. Setiap perlengkapan dan peralatan kerja digunakan sebaik-baiknya, selektif mungkin.
- c. Semua hasil produksi dipelihara keamanannya.
- d. Adanya jaminan atas pemeliharaan dan peningkatan kesehatan gizi pegawai.
- e. Meningkatkan kegairahan, keserasian kerja dan partisipasi kerja.
- f. Terhindar dari gangguan kesehatan yang disebabkan oleh lingkungan atau kondisi kerja.
- g. Setiap pegawai merasa aman dan terlindungi dalam bekerja.

Menurut A.M Sugeng Budiono., dkk, (2008:99) faktor yang mempengaruhi Keselamatan dan Kesehatan Kerja (K3) antara lain:

1. Beban kerja berupa beban fisik, mental dan sosial, sehingga upaya penempatan pekerja yang sesuai dengan kemampuannya perlu diperhatikan;
2. Kapasitas kerja yang banyak tergantung pada pendidikan, keterampilan, kesegaran jasmani, ukuran tubuh, keadaan gizi dan sebagainya;
3. Lingkungan kerja yang berupa faktor fisik, kimia, biologik, ergonomik maupun psikososial.

B. Kecelakaan Kerja

Kecelakaan adalah kejadian yang tidak terduga dan tidak diharapkan. Tidak terduga, oleh karena dibelakang peristiwa itu tidak terdapat unsur kesengajaan, apalagi dalam bentuk perencanaan. Kejadian peristiwa sabotase atau tindakan kriminal diluar lingkup kecelakaan kerja. Kecelakaan tidak diharapkan oleh karena peristiwa kecelakaan disertai kerugian material ataupun penderitaan dari yang paling ringan sampai kepada yang paling berat. Kecelakaan adalah suatu kejadian yang tidak diinginkan, datang secara langsung dan tidak terduga, yang dapat menyebabkan kerugian pada manusia, perusahaan, masyarakat dan lingkungan. Kecelakaan akibat kerja adalah kecelakaan berhubungan dengan hubungan kerja di perusahaan (Soekidjo Notoatmodjo, 2007: 362).

Dalam Permenaker No.03/MEN/1998 tentang tata cara pelaporan dan pemeriksaan kecelakaan, disebutkan bahwa kecelakaan adalah suatu kejadian yang

tidak diduga semula yang dapat menimbulkan korban manusia dan atau harta benda (Himpunan Peraturan Keselamatan dan Kesehatan Kerja, 2004:88). Sedangkan menurut M. Sulaksomo (1997) dalam Gempur Santoso (2004:7) kecelakaan adalah kejadian tak diduga dan tidak dikehendaki yang mengacaukan proses suatu aktivitas yang telah diatur. Adapun definisi lain dari kecelakaan adalah kejadian yang tak terduga dan tidak diharapkan. Tak terduga, oleh karena di belakang peristiwa itu tidak terdapat unsur kesengajaan, lebih-lebih dalam bentuk perencanaan (Suma'mur PK., 1989:5).

Menurut Sulaksmono dalam Gempur Santoso (2004:7) kecelakaan adalah suatu kejadian tidak terduga dan tidak dikehendaki yang mangacaukan proses suatu aktivitas yang telah diatur. Kecelakaan terjadi tanpa diduga dan tidak diharapkan tetapi kecelakaan kerja pada prinsipnya dapat dicegah dan pencegahan ini menurut Bennett NBS merupakan tanggung jawab para manajer lini, penyedian, mandor, kepala dan juga kepala urusan. disamping ada sebab, maka suatu kejadian juga akan membawa akibat.

Kecelakaan tidak terjadi secara kebetulan, melainkan ada penyebab yang di timbulkan. Oleh karena itu kecelakaan dapat dicegah, asal kita cukup kemauan untuk mencegahnya. Oleh karena itu pula sebab kecelakaan harus diteliti dan ditemukan sumber bahaya yang bisa beresiko menimbulkan kecelakaan dan kerugian, agar untuk selanjutnya dengan usaha koreksi yang ditujukan kepada penyebab, maka kecelakaan dapat dicegah dan tidak terulang kembali (Suma'mur, 2014:453).

Dalam penelitian Aswadi, 2012 ada beberapa pengertian kecelakaan kerja, antara lain :

1. Kecelakaan kerja adalah suatu kejadian yang tidak dikehendaki atau tidak diduga semula yang dapat mengganggu aktifitas dan menimbulkan kerugian baik manusia maupun harta benda (Sastrohadiwirjo, 2002 : 89)
2. Kecelakaan kerja merupakan suatu kejadian yang tidak terduga dan tidak dikehendaki, yang mengacukan proses suatu aktivitas yang telah teratur, dan terdapat empat faktor yang bergerak dalam satu kesatuan yaitu : lingkungan kerja, bahan, peralatan, dan manusia (Gempur, 2004 :7).
3. Flippo mengemukakan bahwa kecelakaan kerja adalah suatu peristiwa yang tidak direncanakan dan harus dianalisis dari segi biaya dan sebab-sebabnya (Panggabean, 2002:114).

Dari definisi diatas dalam penelitian Aswadi, 2012 menyimpulkan bahwa kecelakaan kerja tidak hanya sebatas pada insiden-insiden yang menyangkut luka-luka saja , tetapi juga mengakibatkan kerugian fisik dan material. Kecelakaan akan selalu disertai dengan kerugian material maupun penderitaan dari yang paling ringan sampai yang paling berat dan bahkan meninggal. Oleh sebab itu sebelum terjadi kecelakaan perlu dilakukan tindakan-tindakan dalam mengantisipasi kecelakaan, karena dengan adanya antisipasi dapat mengurangi dan memperkecil jumlah kecelakaan kerja karyawan dalam menjalankan tugas operasionalnya.

C. Faktor-faktor penyebab kecelakaan kerja

Suatu industri sangat tidak menginginkan terjadinya kecelakaan, karena dapat menimbulkan kerugian bagi industri tersebut. Kecelakaan dapat disebabkan oleh pekerja atau keadaan lingkungan kerja pada suatu perusahaan yang tidak tertata atau teratur. Penyebab atau potensi bahaya yang menimbulkan celaka sering kali tidak dihiraukan karena belum merupakan hal yang merugikan perusahaan, sampai terjadi kecelakaan barulah perusahaan mulai menghiraukannya. Pekerja juga sering melakukan tindakan bahaya tanpa disadari, walaupun sudah mengetahui tindakan tersebut berbahaya tetap saja pekerja tersebut melakukannya. Dari data statistik kecelakaan didapatkan bahwa 85% sebab kecelakaan adalah karena faktor manusia. (Suma'mur PK., 2009:3).

Sebab kecelakaan akibat kerja hanya ada dua golongan penyebab. Golongan pertama adalah faktor mekanis dan lingkungan, yang meliputi segala sesuatu selain manusia. Golongan kedua adalah faktor manusia itu sendiri yang merupakan penyebab kecelakaan. Faktor mekanis dan lingkungan dapat pula dikelompokkan menurut keperluan dengan suatu maksud tertentu. kecelakaan diperusahaan dapat disusun menurut kelompok pengolahan bahan, mesin penggerak dan pengangkat, terjatuh dilantai dan tertimpa benda jatuh, pemakaian alat atau perkakas yang dipegang dengan tangan, luka bakar, dan lain sebagainya (Suma'mur, 2014: 453).

Sebab-sebab kecelakaan, dikelompokkan atas: (Husnan dan Ranopandojo, 2000:250).

1. Sebab teknis

Menyangkut masalah kekurangan peralatan yang digunakan, mesin-mesin, bahan-bahan serta buruknya lingkungan kerja, penerangan suara kebisingan yang berlebihan dan maintenance.

2. Human (Manusia)

Biasanya disebabkan oleh devisiencies para individu seperti: sikap yang ceroboh, tidak hati-hati, tidak mampu menjalankan tugas dengan baik, mengantuk, pecandu obat bius, atau alkohol.

Selanjutnya dapat pula dikelompokkan faktor-faktor yang mempengaruhi kecelakaan kerja, yaitu faktor internal yang berasal dari karyawan itu sendiri dan faktor eksternal yang berasal dari lingkungan (Panggabean, 2002 : 115)

- a. Faktor internal meliputi dari pada karyawan itu sendiri. Seperti bertindak sembrono, terlalu menggangampangkan dan cenderung lalai dalam melakukan tugasnya dan karyawan cenderung malas menggunakan peralatan kesehatan yang sudah disediakan untuk karyawan dari perusahaan.
- b. Faktor eksternal mencakup faktor-faktor yang berasal dari lingkungan. Seperti tanah atau medan yang licin, pemeliharaan mesin yang tidak baik, kaca jendela tidak dilengkapi dengan tirai, tata letak ruang yang kurang aman, dan adanya peralatan yang rusak sangat berpengaruh dengan keselamatan kerja.

Menurut Husni (2010:152), penyebab kecelakaan kerja dapat dikategorikan menjadi empat faktor, yaitu:

1. Faktor Manusia, Misalnya karena kurangnya keterampilan atau kurangnya pengetahuan, salah penempatannya.
2. Faktor Material/Bahan/Peralatan, Misalnya bahan yang seharusnya terbuat dari besi, akan tetapi supaya lebih murah dibuat dari bahan lainnya sehingga dengan mudah dapat menimbulkan kecelakaan.
3. Faktor Bahaya/Sumber Bahaya, ada dua sebab, yaitu:
 - a. Perbuatan berbahaya: misalnya karena metode kerja yang salah, kelelahan/kelesuhan, sikap kerja yang tidak sempurna dan sebagainya.
 - b. Kondisi/keadaan berbahaya: yaitu keadaan yang tidak aman dari mesin/peralatan-peralatan, lingkungan, proses, sifat pekerjaan.
4. Faktor Yang Dihadapi, Misalnya kurang pemeliharaan/perawatan mesin-mesin/peralatan sehingga tidak bisa bekerja dengan sempurna.

Sedangkan menurut (Cecep Dani Sucipto, 2014:77) Kecelakaan kerja dapat disebabkan oleh empat hal yaitu :

- a. peralatan kerja dan perlengkapan
- b. tidak tersedianya alat pengaman dan pelindung bagi tenaga kerja.

- c. keadaan tempat kerja yang tidak memenuhi syarat, seperti faktor fisik dan faktor kimia yang tidak sesuai dengan persyaratan yang tidak diperkenankan.
- d. pekerja kurang pengetahuan dan pengalaman tentang cara kerja dan keselamatan kerja serta kondisi fisik dan mental pekerja yang kurang baik.

Menurut Gempur Santoso (2004:11) bahwa dalam hasil penelitian bahwa 80-85% kecelakaan disebabkan karena faktor manusia. Unsur faktor manusia tersebut antara lain:

1. Ketidak seimbangan fisik atau kemampuan fisik tenaga kerja (tidak sesuai berat badan, kekuatan dan jangkauan, posisi tubuh yang menyebabkan lebih lemah, kepekaan tubuh, kepekaan panca indra terhadap bunyi, cacat fisik, dan cacat sementara).
2. Ketidak seimbangan kemampuan psikologis pekerja (rasa takut atau phobia, gangguan emosional, sakit jiwa, tingkat kecakapan, tidak mampu memahami).
3. Kurang pengetahuan (kurang pengalaman, kurang orientasi, kurang latihan memahami tombol).
4. Kurang terampil (kurang mengadakan latihan praktik, penampilan kurang, kurang kreatif).
5. Stres mental (emosi berlebihan, beban mental berlebihan, pendiam dan tertutup, problem dengan suatu yang tidak dipahami, frustrasi, sakit mental).

6. Stres fisik (badan sakit, beban tugas berlebihan, kurang istirahat, kelelahan sensori, terpapar bahan berbahaya, terpapar panas yang tinggi, kekurangan oksigen), dan
7. Motivasi menurun (mau bekerja bila ada penguatan atau hadiah (*reward*), frustrasi berlebihan, tidak mendapat intensif produksi, tidak mendapat pujian dari hasil kerjanya dan terlalu tertekan).

Kecelakaan kerja dapat disebabkan oleh faktor manusia (*unsafe action*) dan faktor lingkungan (*unsafe condition*) (Anizar, 2009:3). Faktor *unsafe action* dapat disebabkan oleh berbagai hal seperti ketidak seimbangan fisik tenaga kerja (cacat), kurang pendidikan, mengangkut beban berlebihan, bekerja berlebihan atau melebihi jam kerja. Faktor *unsafe condition* disebabkan oleh berbagai hal yaitu peralatan yang sudah tidak layak pakai, ada api di tempat bahaya, pengamanan gedung yang kurang standar, terpapar bising, terpapar radiasi, pencahayaan dan ventilasi yang kurang atau berlebihan, kondisi suhu yang membahayakan, dalam keadaan pengamanan yang berlebihan, sistem peringatan yang berlebihan dan sifat pekerjaan yang mengandung potensi bahaya.

Kecelakaan kerja umumnya disebabkan oleh banyak faktor dan sering diakibatkan oleh berbagai penyebab (AM. Sugeng Budiono, 2003:237). Teori tentang terjadinya kecelakaan banyak dikemukakan, antara lain:

- a. Teori Kebetulan Murni (*Pure Chance Theory*). Merupakan teori yang menyatakan bahwa kecelakaan terjadi atas “Kehendak Tuhan” sehingga tidak ada pola yang jelas dalam rangkaian peristiwa. Karena itu kecelakaan terjadi secara kebetulan. Sebagaimana dalam firman Allah swt dalam Q.S ataubat (9) ayat 51

قُلْ لَنْ يُصِيبَنَا إِلَّا مَا كَتَبَ اللَّهُ لَنَا هُوَ مَوْلَانَا وَعَلَى اللَّهِ فَلْيَتَوَكَّلِ
 الْمُؤْمِنُونَ

Terjemahnya :

Katakanlah: "Sekali-kali tidak akan menimpa kami melainkan apa yang telah ditetapkan Allah untuk kami. Dialah Pelindung kami, dan hanya kepada Allah orang-orang yang beriman harus bertawakal"

- b. Teori Kecenderungan Kecelakaan (*Accident Prone Theory*). Pada pekerja tertentu lebih sering tertimpa kecelakaan karena sifat-sifat pribadinya yang cenderung mengalami kecelakaan.
- c. Teori Tiga Faktor Utama (*Three Main Factor Theory*) yang menyebutkan bahwa suatu penyebab kecelakaan adalah peralatan, lingkungan, dan faktor manusia pekerja itu sendiri.
- d. Teori Dua faktor (*Two Factor Theory*). Dimana kecelakaan disebabkan oleh kondisi berbahaya (*Unsafe Condition*) dan tindakan atau perbuatan yang berbahaya (*Unsafe Act*). Perbuatan-perbuatan yang mendatangkan kecelakaan, ketidakcocokan fisik dan mental, kesalahan-kesalahan yang disebabkan oleh

pekerja dan arena sikap yang tidak wajar seperti terlalu berani, sembrono, kelalaian, melamun, tidak mau bekerja sama, dan kurang sabar. Sebagaimana dalam firman Allah swt dalam Q.S an-Nisa (4) : 79

مَا أَصَابَكَ مِنْ حَسَنَةٍ فَمِنَ اللَّهِ ۗ وَمَا أَصَابَكَ مِنْ سَيِّئَةٍ فَمِنْ نَفْسِكَ ۗ وَأَرْسَلْنَاكَ
لِلنَّاسِ رَسُولًا ۖ وَكَفَى بِاللَّهِ شَهِيدًا ﴿٧٩﴾

Terjemahnya :

Apa saja nikmat yang kamu peroleh adalah dari Allah, dan apa saja bencana yang menimpamu, maka dari (kesalahan) dirimu sendiri. Kami mengutusmu menjadi Rasul kepada segenap manusia. Dan cukuplah Allah menjadi saksi. (Q.S an-Nisa 4 : 79).

- e. Teori faktor Manusia (*Human Factor Theory*). Menekankan bahwa akhirnya semua kecelakaan kerja langsung atau tidak langsung disebabkan karena kesalahan manusia (Sugeng Budiono, 1992:224). Sebagaimana dalam firman Allah swt dalam Q.S ar-Rum (30) : 9

أَوَلَمْ يَسِيرُوا فِي الْأَرْضِ فَيَنْظُرُوا كَيْفَ كَانَ عَاقِبَةُ الَّذِينَ مِنْ قَبْلِهِمْ ۖ كَانُوا أَشَدَّ
مِنْهُمْ قُوَّةً وَأَثَارُوا الْأَرْضَ وَعَمَرُوهَا أَكْثَرَ مِمَّا عَمَرُوهَا وَجَاءَتْهُمْ رُسُلُهُمْ بِالْبَيِّنَاتِ
فَمَا كَانُوا لِيُظْلَمَهُمْ وَلَكِنْ كَانُوا أَنْفُسَهُمْ يَظْلِمُونَ ﴿٩﴾

Terjemahnya :

Apakah mereka tidak mengadakan perjalanan di muka bumi dan memperhatikan bagaimana akibat (yang diderita) oleh orang-orang sebelum mereka? orang-orang itu adalah lebihkuat dari mereka (sendiri) dan telah mengolah bumi (tanah) serta memakmurkannya lebih banyak dari apa yang telah mereka makmurkan. Dan telah datang kepada mereka rasul-rasul mereka dengan membawa bukti-bukti yang nyata. Maka Allah sekali-kali tidak berlaku zalim kepada mereka, akan tetapi merekalah yang berlaku zalim kepada diri sendiri (QS ar-Rum (30) : 9)

Dari beberapa teori tentang faktor penyebab kecelakaan yang ada, salah satunya yang sering digunakan adalah teori tiga faktor utama (*Three Main Factor Theory*). Menurut teori ini disebutkan bahwa ada tiga faktor yang menyebabkan terjadinya kecelakaan kerja. Ketiga faktor tersebut dapat diuraikan menjadi :

1. Faktor manusia

- a. Umur

Umur harus mendapat perhatian karena akan mempengaruhi kondisi fisik, mental, kemampuan kerja, dan tanggung jawab seseorang. Umur pekerja juga diatur oleh Undang-Undang Perburuhan yaitu Undang-Undang tanggal 6 Januari 1951 No.1 Pasal 1 (Malayu S. P. Hasibuan, 2003:48). Karyawan muda umumnya mempunyai fisik yang lebih kuat, dinamis, dan kreatif, tetapi cepat bosan, kurang bertanggung jawab, cenderung absensi, dan *turnover*-nya rendah (Malayu S. P. Hasibuan, 2003:54).

Umum mengetahui bahwa beberapa kapasitas fisik, seperti penglihatan, pendengaran dan kecepatan reaksi, menurun sesudah usia 30 tahun atau lebih. Sebaliknya mereka lebih berhati-hati, lebih dapat dipercaya dan lebih menyadari akan bahaya dari pada tenaga kerja usia muda. Efek menjadi tua terhadap terjadinya

kecelakaan masih terus ditelaah. Namun begitu terdapat kecenderungan bahwa beberapa jenis kecelakaan seperti terjatuh lebih sering terjadi pada tenaga kerja usia 30 tahun atau lebih dari pada tenaga kerja berusia sedang atau muda, juga angka beratnya kecelakaan rata-rata lebih meningkat mengikuti penambahan usia (Suma'mur PK., 2009:305).

b. Jenis Kelamin

Jenis pekerjaan antara pria dan wanita sangatlah berbeda. Pembagian kerja secara sosial antara pria dan wanita menyebabkan perbedaan terjadinya paparan yang diterima orang, sehingga penyakit yang dialami berbeda pula. Kasus wanita lebih banyak daripada pria (Juli Soemirat, 2000:57). Secara anatomis, fisiologis, dan psikologis tubuh wanita dan pria memiliki perbedaan sehingga dibutuhkan penyesuaian-penyesuaian dalam beban dan kebijakan kerja, diantaranya yaitu hamil dan haid. Dua peristiwa alami wanita itu memerlukan penyesuaian kebijakan yang khusus.

c. Masa kerja

Masa kerja adalah sesuatu kurun waktu atau lamanya tenaga kerja bekerja disuatu tempat. Masa kerja dapat mempengaruhi kinerja baik positif maupun negatif. Memberi pengaruh positif pada kinerja bila dengan semakin lamanya masa kerja personal semakin berpengalaman dalam melaksanakan tugasnya. Sebaliknya, akan memberi pengaruh negatif apabila dengan semakin lamanya masa kerja akan timbul

kebiasaan pada tenaga kerja. Hal ini biasanya terkait dengan pekerjaan yang bersifat monoton atau berulang-ulang. Masa kerja dikategorikan menjadi tiga yaitu:

1. Masa Kerja baru : < 6 tahun
2. Masa Kerja sedang : 6 – 10 tahun
3. Masa Kerja lama : < 10 tahun (MA. Tulus, 1992:121).

d. Penggunaan Alat Pelindung Diri (APD)

Penggunaan alat pelindung diri yaitu penggunaan seperangkat alat yang digunakan tenaga kerja untuk melindungi sebagian atau seluruh tubuhnya dari adanya potensi bahaya atau kecelakaan kerja. APD tidak secara sempurna dapat melindungi tubuhnya, tetapi akan dapat mengurangi tingkat keparahan yang mungkin terjadi (AM. Sugeng Budiono, 2003:329). Penggunaan alat pelindung diri dapat mencegah kecelakaan kerja sangat dipengaruhi oleh pengetahuan, sikap dan praktek pekerja dalam penggunaan alat pelindung diri.

Tenaga kerja berhak menolak untuk memakainya jika APD yang disediakan tidak memenuhi syarat. Dari ketiga pemenuhan syarat tersebut, harus diperhatikan faktor pertimbangan dimana APD harus : enak dan nyaman dipakai, tidak mengganggu ketenangan pekerja dan tidak membatasi ruang gerak pekerja, memberikan perlindungan yang efektif terhadap segala jenis bahaya atau potensi bahaya, memenuhi syarat estetika, memperhatikan efek samping penggunaan APD dan mudah dalam pemeliharaan, tepat ukuran, tepat penyediaan, dan harga terjangkau (Anizar, 2009:89-90).

APD sebagaimana dimaksud dalam Pasal 2 meliputi: pelindung kepala, pelindung mata dan muka, pelindung telinga, pelindung pernapasan beserta perlengkapannya, pelindung tangan, dan atau pelindung kaki.

Menurut Wijarnako (2014: 1), adapun alat pelindung diri yaitu :

1. Alat pelindung kepala, fungsi alat pelindung kepala adalah alat pelindung yang berfungsi untuk melindungi kepala dari benturan, terantuk, kejatuhan atau terpukul benda tajam atau benda keras yang melayang atau meluncur di udara, terpapar oleh radiasi panas, api, percikan bahan kimia, jasad renik (mikro organisme) dan suhu yang ekstrim. Jenis alat pelindung kepala terdiri dari helm pengaman (*safety helmet*), topi atau tudung kepala, penutup atau pengaman rambut, dan alat pelindung kepala yang lain.
2. Alat pelindung mata dan muka, fungsi alat pelindung mata dan muka adalah alat pelindung yang berfungsi untuk melindungi mata dan muka dari paparan bahan kimia berbahaya, paparan partikel yang melayang di udara dan di badan air, percikan benda kecil, panas, atau uap panas, radiasi gelombang elektromagnetik yang mengion maupun yang tidak mengion, pancaran cahaya, benturan atau pukulan benda keras atau benda tajam. Jenis alat pelindung mata dan muka terdiri dari kacamata pengaman (*spectacles*), goggles, tameng muka (*face shield*), dan kacamata pengaman dalam kesatuan (*full face masker*).

3. Alat pelindung telinga, Fungsi alat pelindung telinga adalah alat pelindung yang berfungsi untuk melindungi alat pendengaran terhadap kebisingan atau tekanan. Jenis alat pelindung telinga terdiri dari sumbat telinga (*ear plug*) dan penutup telinga (*ear muff*).
4. Alat pelindung tangan, Fungsi pelindung tangan (sarung tangan) adalah alat pelindung yang berfungsi untuk melindungi tangan dan jari tangan dari pajanan api, suhu panas, suhu dingin, radiasi elektromagnetik, radiasi mengion, arus listrik, bahan kimia, benturan, pukulan dan tergores, terinfeksi zat patogen (virus, bakteri) dan jasad renik. Jenis pelindung tangan terdiri dari sarung tangan yang terbuat dari logam, kulit, kain kanvas, kain atau kain berpelapis, karet, dan sarung tangan yang tahan bahan kimia.
5. Alat pelindung kaki, Fungsi Alat pelindung kaki berfungsi untuk melindungi kaki dari tertimpa atau berbenturan dengan benda berat, tertusuk benda tajam, terkena cairan panas atau dingin, uap panas, terpajan suhu yang ekstrim, terkena bahan kimia berbahaya dan jasad renik, tergelincir. Sepatu pengaman harus dapat melindungi tenaga kerja terhadap berbagai macam kecelakaan yang disebabkan oleh beban berat yang menimpa kaki. Jenis pelindung kaki berupa sepatu keselamatan pada pekerjaan peleburan, pengecoran logam, industri, kontruksi bangunan, pekerjaan yang berpotensi bahaya peledakan, bahaya listrik, tempat kerja yang basah atau licin, bahan kimia dan jasad renik, dan atau bahaya binatang dan lainnya.

6. Pakaian Pelindung, Fungsi pakaian pelindung berfungsi untuk melindungi badan sebagian atau seluruh bagian badan dari bahaya temperatur panas atau dingin yang ekstrim, pajanan api dan benda panas, percikan bahan kimia, cairan dan logam panas, uap panas, benturan (*impact*) dengan mesin, peralatan dan radiasi, mikroorganisme patogen dari manusia dan lingkungan seperti virus, bakteri dan jamur. Jenis pakaian pelindung terdiri dari rompi (*vests*), celemek (*apron atau coveralls*), Jacket, dan pakaian pelindung yang menutupi sebagian atau seluruh bagian badan.
7. Alat Pelindung Jatuh Perorangan, Fungsi alat pelindung jatuh perorangan berfungsi membatasi gerak pekerja agar tidak masuk ke tempat yang mempunyai potensi jatuh atau menjaga pekerja berada pada posisi kerja yang diinginkan dalam keadaan miring maupun tergantung dan menahan serta membatasi pekerja jatuh sehingga tidak membentur lantai dasar. jenis alat pelindung jatuh perorangan terdiri dari sabuk pengaman tubuh (*harness*), karabiner, tali koneksi (*lanyard*), tali pengaman (*safety rope*), alat penjepit tali (*rope clamp*), alat penurun (*descender*), alat penahan jatuh bergerak (*mobile fall arrester*), dan lainnya.

e. Tingkat Pendidikan

Pendidikan adalah proses seseorang mengembangkan kemampuan, sikap, dan bentuk-bentuk tingkah laku lainnya di dalam masyarakat tempat ia hidup, proses sosial yakni orang yang dihadapkan pada pengaruh lingkungan yang terpilih dan terkontrol

(khususnya yang datang dari sekolah), sehingga ia dapat memperoleh atau mengalami perkembangan kemampuan sosial dan kemampuan individu yang optimal (Achmad Munib, dkk., 2004:33). Pendidikan adalah segala upaya yang direncanakan untuk mempengaruhi orang lain baik individu, kelompok atau masyarakat sehingga mereka melakukan apa yang diharapkan oleh pelaku pendidikan (Soekidjo Notoatmodjo, 2003:16). Semakin tinggi tingkat pendidikan seseorang, maka mereka cenderung untuk menghindari potensi bahaya yang dapat menyebabkan terjadinya kecelakaan.

f. Perilaku

perilaku adalah salah satu di antara faktor individual yang mempengaruhi tingkat kecelakaan. Sikap terhadap kondisi kerja, kecelakaan dan praktik kerja yang aman bisa menjadi hal yang penting karena ternyata lebih banyak persoalan yang disebabkan oleh pekerja yang ceroboh dibandingkan dengan mesin-mesin atau karena ketidakpedulian karyawan. Pada satu waktu, pekerja yang tidak puas dengan pekerjaannya dianggap memiliki tingkat kecelakaan kerja yang lebih tinggi. Namun demikian, asumsi ini telah dipertanyakan selama beberapa tahun terakhir. Meskipun kepribadian, sikap karyawan, dan karakteristik individual karyawan tampaknya berpengaruh pada kecelakaan kerja, namun hubungan sebab akibat masih sulit dipastikan (Robert L. Mathis, 2002:226).

Menurut Skinner sebagaimana dikutip oleh Soekidjo Notoatmodjo (2007:133) perilaku merupakan respon atau reaksi seseorang terhadap rangsangan dari luar (stimulus). Respon yang bersifat pasif (pengetahuan, persepsi dan sikap), bersifat aktif

(tindakan yang nyata dan praktis). Stimulus yakni sakit dan penyakit, system pelayanan kesehatan dan lingkungan.

g. Pelatihan Keselamatan dan Kesehatan Kerja

Pelatihan adalah bagian pendidikan yang menyangkut proses belajar untuk memperoleh dan meningkatkan keterampilan di luar sistem pendidikan yang berlaku dalam waktu yang relatif singkat, dan dengan metode yang lebih mengutamakan praktek daripada teori, dalam hal ini yang dimaksud adalah pelatihan keselamatan dan kesehatan kerja (Siswanto Sastrohadiwiryo, 2003:200). Timbulnya kecelakaan bekerja biasanya sebagai akibat atas kelalaian tenaga kerja atau perusahaan. Adapun kerusakan-kerusakan yang timbul, misalnya kerusakan mesin atau kerusakan produk, sering tidak diharapkan perusahaan maupun tenaga kerja. Namun tidak mudah menghindari kemungkinan timbulnya risiko kecelakaan dan kerusakan. Apabila sering timbul hal tersebut, tindakan yang paling tepat dan harus dilakukakan manajemen tenaga kerja adalah melakukan pelatihan. Penyelenggaraan pelatihan dimaksudkan agar pemeliharaan terhadap alat-alat kerja dapat ditingkatkan. Salah satu tujuan yang ingin dicapai adalah mengurangi timbulnya kecelakaan kerja, kerusakan, dan peningkatan pemeliharaan terhadap alat-alat kerja (Siswanto Sastrohadiwiryo, 2003:213).

h. Peraturan K3

Menurut Suma'mur PK (1996) dalam Gempur Santoso (2004:8) menyebutkan bahwa peraturan perundangan adalah ketentuan-ketentuan yang mewajibkan mengenai kondisi kerja pada umumnya, perencanaan, konstruksi, perawatan dan pemeliharaan, pengawasan, pengujian dan cara kerja peralatan industri, tugas-tugas pengusaha dan buruh, latihan, supervisi medis, P3K dan perawatan medis. Ada tidaknya peraturan K3 sangat berpengaruh dengan kejadian kecelakaan kerja. Untuk itu, sebaiknya peraturan dibuat dan dilaksanakan dengan sebaik-baiknya untuk mencegah dan mengurangi terjadinya kecelakaan.

2. Faktor lingkungan

a. Lingkungan kerja fisik

1. Kebisingan

Bising adalah suara/bunyi yang tidak diinginkan (AM. Sugeng Budiono, 2003:32). Kebisingan pada tenaga kerja dapat mengurangi kenyamanan dalam bekerja, mengganggu komunikasi/percakapan antar pekerja, mengurangi konsentrasi, menurunkan daya dengar dan tuli akibat kebisingan. Sesuai dengan Keputusan Menteri Tenaga Kerja Nomor: KEP-51/MEN/1999 tentang Nilai Ambang Batas Faktor Fisika di Tempat Kerja, Intensitas kebisingan yang dianjurkan adalah 85 dBA untuk 8 jam kerja.

2. Suhu Udara

Dari suatu penyelidikan diperoleh hasil bahwa produktivitas kerja manusia akan mencapai tingkat yang paling tinggi pada temperatur sekitar 24°C- 27°C. Suhu dingin mengurangi efisiensi dengan keluhan kaku dan kurangnya koordinasi otot. Suhu panas terutama berakibat menurunkan prestasi kerja pekerja, mengurangi kelincahan, memperpanjang waktu reaksi dan waktu pengambilan keputusan, mengganggu kecermatan kerja otak, mengganggu koordinasi syaraf perasa dan motoris, serta memudahkan untuk dirangsang (Suma'mur PK., 1996:88).

Sedangkan menurut Grandjean (1986) dalam Eko Nurmianto (2003:278) kondisi panas sekeliling yang berlebih akan mengakibatkan rasa letih dan kantuk, mengurangi kestabilan dan meningkatkan jumlah angka kesalahan kerja. Hal ini akan menurunkan daya kreasi tubuh manusia untuk menghasilkan panas dengan jumlah yang sangat sedikit.

3. Penerangan

Penerangan ditempat kerja adalah salah satu sumber cahaya yang menerangi benda-benda di tempat kerja. Banyak obyek kerja beserta benda atau alat dan kondisi di sekitar yang perlu dilihat oleh tenaga kerja. Hal ini penting untuk menghindari kecelakaan yang mungkin terjadi (AM. Sugeng Budiono, 2003:31). Penerangan yang baik memungkinkan tenaga kerja melihat obyek yang dikerjakan secara jelas, cepat dan tanpa upaya-upaya tidak perlu (Suma'mur PK., 1996:93). Penerangan adalah

penting sebagai suatu faktor keselamatan dalam lingkungan fisik pekerja. Beberapa penyelidikan mengenai hubungan antara produksi dan penerangan telah memperlihatkan bahwa penerangan yang cukup dan diatur sesuai dengan jenis pekerjaan yang harus dilakukan secara tidak langsung dapat mengurangi banyaknya kecelakaan. Faktor penerangan yang berperan pada kecelakaan antara lain kilauan cahaya langsung pantulan benda mengkilap dan bayang-bayang gelap (ILO, 2014:101).

4. Lantai licin

Lantai dalam tempat kerja harus terbuat dari bahan yang keras, tahan air dan bahan kimia yang merusak (Bennet NB. Silalahi, 1995:228). Karena lantai licin akibat tumpahan air, minyak atau oli berpotensi besar terhadap terjadinya kecelakaan, seperti terpeleset.

b. Faktor kimia

Disebabkan oleh bahan baku produksi, proses produksi dan hasil produksi suatu kegiatan usaha. Untuk golongan kimia dapat digolongkan kepada benda-benda mudah terbakar, mudah meledak dan lainnya.

Identifikasi bahaya, dampak keselamatan kesehatan lingkungan dan pengendalian pada proses industry (Setyamidjaja, 1993)

1. Chemical Laboratory Section

Bahaya

Kimia : acetid acid

Dampak

Kesehatan pekerja : bahan ini sangat korosif dan menyebabkan luka bakar yang serius.

Pengendalian : menggunakan Alat Pelindung Diri (APD) seperti kaca mata atau masker, sarung tangan nitril.

Engineering Control dengan cara membuat ventilasi yang baik untuk perputaran Acetic acid di udara.

2. Compounding section

a. Pembuatan disperse, solusi dan emulsi

- 1) Bahaya kimia : KOH, TiO₂, SO₂, wingstay, SW (Super White) colour P-90, black colour, red colour, zdbc, ammonia, zink oxide, kaolin, ammonium caseinate, sunproof, potassium oleat, hapteen base.
- 2) Dampak kesehatan pekerja : kontak dengan gas ammonia berkonsentrasi tinggi dapat menyebabkan kerusakan paru-paru dan bahkan kematian, kontak dengan SO₂ dapat menyebabkan iritasi pada saluran pernafasan dan mata juga dapat menyebabkan keracunan, dan kontak dengan bahan-bahan kimia lainnya dapat menimbulkan efek buruk bagi kesehatan pekerja seperti menimbulkan kanker dan iritasi kulit.
- 3) Pengendalian : menggunakan Alat Pelindung Diri (APD) seperti masker kimia dan sarung tangan karet.
- 4) Engineering control dengan cara selalu menyiapkan pancuran air untuk keselamatan pekerja dan menyediakan alat pendeteksi SO₂

b. In Active Compound

- 1) Bahaya kimia : terpapar bahan-bahan kimia pada saat melakukan penimbangan ketiga formulasi bahan kimia yaitu, emulsi, disperse, solusi dengan mengeluarkan bahan kimia tersebut melalui pipa ke tangki manual.
- 2) Dampak keselamatan pekerja : keracunan
- 3) Pengendalian : menggunakan Alat Pelindung Diri (APD) seperti sarung tangan, karet isap (rubber bulb) atau alat vakum untuk mencegah tertelannya bahan kimia dan terhirupnya aerosol, dan pelindung mata/pelindung muka
- 4) Administrative control dengan cara membuat “material safety data sheet” (MSDS) dari seluruh bahan kimia yang ada

c. Active Compound

- 1) Bahaya kimia : bahan activator KOH menyebabkan luka bakar pada kulit dan merusak mata yang serius, berbahaya jika tertelan, dapat merusak logam-logam
- 2) Dampak keselamatan pekerja : keracunan zat kimia
- 3) Pengendalian : menggunakan Alat Pelindung Diri (APD) seperti pakaian / sarung tangan, pelindung mata/muka, pelindung pernafasan
- 4) Administrative control terhadap pekerja dengan mengerjakan untuk menghindari penggunaan lensa kontak karena dapat melekat antara mata dan lensa.

d. Extrusion Section

1. Acid Bath

- a) Bahaya kimia: Asam asetat dengan konsentrasi 28-30%
- b) Mekanik : feeding tank, bottom service tank, jet filter, header, separator dan roller
- c) Dampak : kesehatan pekerja
- d) Pengendalian : penggunaan Alat Pelindung Diri (APD) seperti sarung tangan, pakaian anti bahan kimia, dan masker pada pekerja untuk menghindari terkena Asam Asetat.

2. Water Bath

- a) Bahaya fisik : temperature air mencapai 700°C pada saat pencucian bahan/ karet
- b) Mekanik : roller
- c) Dampak : keselamatan dan kesehatan pekerja
- d) Administrative control dengan shift work/job rotation untuk mengurangi keterpaparan suhu terhadap pekerja
- e) Engineering control dengan memberikan pengaman pada mesin.

3. Sodium metabisulphite (natrium metabisulfit)

- a) Bahaya kimia : sulfur oksida
- b) Dampak : kesehatan pada pekerja, iritasi dan risiko cedera serius pada mata
- c) Pengendalian : penggunaan Alat Pelindung Diri (APD) seperti sarung tangan, pakaian anti bahan kimia, dan masker pada pekerja untuk menghindari terkena bahan kimia.

c. Faktor biologi

Dapat berupa bakteri, jamur, mikroorganisme lain yang dihasilkan dari bahan baku proses produksi dan proses penyimpanan produksi, dapat juga berupa binatang-binatang pengganggu lainnya pada saat berada dilapangan atau kebun.

d. Faktor ergonomi

Pemakaian suatu penyediaan alat-alat kerja, apakah sudah sesuai dengan keselamatan kerja sehingga pekerja dapat merasakan kenyamanan saat bekerja, ergonomi terutama diharuskan sebagai perencanaan dari cara kerja yang baik meliputi tata cara bekerja dan peralatan.

e. Faktor psikologi

Perlunya dibina hubungan yang baik antara sesama pekerja dalam lingkungan kerja, misalnya antara pimpinan dan bawahan.

3. Faktor Peralatan

a. Kondisi mesin

Dengan mesin dan alat mekanik, produksi dan produktivitas dapat ditingkatkan. Selain itu, beban kerja faktor manusia dikurangi dan pekerjaan dapat lebih berarti (Suma'mur PK., 1989:203). Apabila keadaan mesin rusak, dan tidak segera diantisipasi dapat menyebabkan terjadinya kecelakaan kerja.

b. Ketersediaan alat pengaman mesin

Mesin dan alat mekanik terutama diamankan dengan pemasangan pagar dan perlengkapan pengamanan mesin atau disebut pengaman mesin. Dapat ditekannya angka kecelakaan kerja oleh mesin adalah akibat dari secara meluasnya dipergunakan pengaman tersebut. Penerapan tersebut adalah pencerminan kewajiban perundang-

undangan, pengertian dari pihak yang bersangkutan, dan sebagainya (Suma'mur PK., 1989:203).

c. Letak mesin

Terdapat hubungan yang timbal balik antara manusia dan mesin. Fungsi manusia dalam hubungan manusia mesin dalam rangkaian produksi adalah sebagai pengendali jalannya mesin tersebut. Mesin dan alat diatur sehingga cukup aman dan efisien untuk melakukan pekerjaan dan mudah (AM. Sugeng Budiono, 2003:65). Termasuk juga dalam tata letak dalam menempatkan posisi mesin. Semakin jauh letak mesin dengan pekerja, maka potensi bahaya yang menyebabkan kecelakaan akan lebih kecil. Sehingga dapat mengurangi jumlah kecelakaan yang mungkin terjadi.

D. Klasifikasi Kecelakaan Kerja

Klasifikasi kecelakaan akibat kerja menurut Organisasi Perburuhan Internasional (ILO) tahun 1962 adalah sebagai berikut:

1. Kecelakaan menurut jenis kecelakaan seperti terjatuh, tertimpa benda jatuh, tertumbuk atau terkena berbagai jenis benda, terkecuali benda jatuh, terjepit oleh benda, gerakan yang melebihi kemampuan, pengaruh suhu tinggi, terkena arus listrik, kontak dengan bahan berbahaya atau radiasi dan bergai jenis lain, termasuk kecelakaan yang datanya tidak cukup atau berbagai macam kecelakaan lain yang belum masuk klasifikasi tersebut.

2. Klasifikasi menurut penyebab seperti mesin. Alat angkut dan alat angkat, peralatan lain, berbagai jenis bahan, zat dan radiasi dan lingkungan kerja.
3. Klasifikasi menurut sifat luka atau kelainan seperti patah tulang, dislokasi atau keseleo, regang otot atau urat, memar luar dalam yang lain, amputasi, jenis luka lainnya, luka dipermukaan, gegar dan remuk, luka bakar, berbagai macam keracunan mendadak (akut), mati lemas, pengaruh arus listrik, pengaruh radiasi, berbagai macam jenis luka yang banyak dan berlainan sifatnya dan lain sebagainya.
4. Klasifikasi menurut letak kelainan atau luka ditubuh seperti kepala, leher, badan, anggota atas, anggota bawah (Anizar, 2009:4).

E. Akibat Yang Ditimbulkan Adanya Kecelakaan Kerja

Timbulnya kecelakaan kerja akan dapat menimbulkan kerugian baik secara langsung maupun tidak langsung. Kerugian langsung misalnya cedera pada tenaga kerja dan kerusakan pada sarana produksi, sedangkan kerugian yang tidak langsung adalah kerugian yang tidak terlihat sehingga sering disebut sebagai kerugian tersembunyi (*Hidden host*), akibat kecelakaan kerja industri dapat bagi menjadi dua kelompok yaitu :

1. Kerugian yang bersifat ekonomis antar lain :
 - a. Kerusakan/kehancuran mesin, peralatan dan bahan
 - b. Biaya pengobatan dan perawatan korban
 - c. Tunjangan kecelakaan
 - d. Hilangnya waktu kerja
 - e. Menurunnya jumlah maupun mutu produksi

2. Kerugian yang bersifat non ekonomis yaitu antara lain :

Kerugian yang bersifat non ekonomis berupa penderitaan manusia yaitu tenaga kerja yang bersangkutan, baik itu merupakan kematian maupun luka/ cedera berat maupun ringan.

Berdasarkan tingkat penderitaan dan akibat pada pekerjaannya kecelakaan diklasifikasikan sebagai berikut (Suyadi:2002).

- a. Penderitaan total dengan istirahat sementara, yakni kecelakaan yang mengakibatkan karyawan tidak dapat bekerja sepenuhnya untuk beberapa hari.
- b. Penderitaan total untuk selamanya. Kecelakaan yang mengakibatkan cacat berat pada karyawan sehingga tidak mampu melangsungkan pekerjaannya.
- c. Penderitaan sebagian untuk sementara, yakni kecelakaan yang menimpa karyawan secara tetap, tetapi dapat bekerja kembali. Misalnya, kehilangan sebelah kaki atau mata, lengan atau jari kaki.

- d. Kematian, yakni kecelakaan yang paling dramatis yang mengakibatkan kehilangan nyawa.

Dalam penelitian Saloni, 2016 kecelakaan kerja dapat menyebabkan kerugian, kerugian-kerugian tersebut terdiri atas:

1. Kerusakan, merupakan kerugian yang berdampak pada peralatan atau mesin yang digunakan dalam kerja atau pada hasil produksi.
2. Kekacauan organisasi, merupakan kerugian yang berdampak karena adanya keterlambatan proses, pengantian alat atau tenaga kerja baru.
3. Keluhan dan kesedihan, merupakan kerugian *non* material yang diderita oleh tenaga kerja namu lebih cenderung pada kerugian yang bersifat psikis.
4. Kelainan dan cacat, merupaka kerugian yang diderita tenaga kerja secara fisik, bisa berupa sakit yang terobati atau yang lebih fatal adalah kelainan dan cacat.
5. Kematian, merupakan kerugian yang menduduki posisi puncak terhadap fisik dan psikis tenaga kerja.

Menurut Harold T. Amrine, akibat kecelakaan dapat dikategorikan sebagai berikut .

1. Luka-luka, tanpa mengganggu waktu kerja

Semua luka yang dapat diatasi dengan baik diklinik perusahaan, termasuk luka-luka kecil misalnya jari tergores, luka karena benda kerja tajam, dan pergelangan kaki yang keseleo.

2. Luka yang waktu kerjanya dapat diatur

Luka yang memerlukan perawatan diluar pertolongan pertama yang rutin, tetapi tidak mengakibatkan karyawan kehilangan waktu kerja. Luka-luka yang sifatnya demikian dapat ditutup pembiayaannya berdasarakan undang-undang kompensasi tenaga kerja

3. Kecelakaan yang menyebabkan waktu kerja hilang

Luka-luka yang menyebabkan karyawan kehilangan waktu dalam pekerjaannya, baik pada saat itu maupun beberapa waktu kemudian adalah termasuk luka-luka yang mengakibatkan waktu kerja hilang. Bila seseorang karyawan terluka sehingga akibatnya dia tidak bekerja selama sisa hari itu, tetapi kembali bekerja pada hari berikutnya maka luka itu bukan kecelakaan dengan kehilangan waktu kerja. Kecelakaan dikategorikan menjadi waktu hilang bila karyawan bersangkutan tidak dapat kembali bekerja pada hari berikutnya.

Dalam menentukan tingkat kerugian, digunakan matriks penilaian risiko (AS / NZS 4360 : 2004).

Tabel 2.1. Tingkat Kerugian

Tingkatan	Kriteria	Penjelasan
1	Insignificant / Tidak signifikan	Tidak ada cedera, kerugian materi sangat kecil
2	Minor / Minor	Memerlukan perawatan P3K, kerugian materi sedang
3	Moderate / Sedang	Memerlukan perawatan medis dan mengakibatkan hilangnya hari kerja / hilangnya fungsi anggota tubuh untuk sementara waktu,

		kerugian materi cukup besar.
4	Major / Mayor	Cidera yang mengakibatkan cacat / hilangnya fungsi tubuh secara total, tidak berjalanya proses produksi, kerugian materi besar.
5	Catastrophe / bencana	Menyebabkan kematian, kerugian materi sangat besar.

Adapted from the AS/NZ 4360 Standard Risk Matrix and NHS QIS Matrix

F. Pencegahan Kecelakaan

Suatu pencegahan kecelakaan yang efektif memerlukan pelaksanaan pekerjaan dengan baik oleh setiap orang ditempat kerja. Semua pekerja harus mengetahui bahaya dari bahan dan peralatan yang mereka tangani, semua bahaya dari operasi perusahaan serta cara pengendaliannya. Untuk itu diperlukan pelatihan untuk meningkatkan pengetahuan pekerja mengenai keselamatan dan kesehatan kerja atau dijadikan satu paket dengan pelatihan lain (Depnaker RI, 1996:48).

Pencegahan kecelakaan berdasarkan pengetahuan tentang sebab kecelakaan. Sebab disuatu perusahaan diketahui dengan mengadakan analisa kecelakaan. Pencegahan ditujukan kepada lingkungan, mesin, alat kerja, perkakas kerja, dan manusia (Suma'mur PK., 1996:215).

Menurut Bennett NB. Silalahi (1995:107) ditinjau dari sudut dua sub system perusahaan teknostruktural dan sosio proseksual, teknik pencegahan kecelakaan harus didekati dari dua aspek, yakni aspek perangkat keras (peralatan, perlengkapan, mesin, letak dan sebagainya) dan perangkat lunak (manusia dan segala unsur yang berkaitan).

Menurut Gempur Santoso (2004:8) bahwa aktivitas pencegahan kecelakaan dalam keselamatan kerja professional dapat dilakukan dengan memperkecil (menekan) kejadian yang membahayakan, memberikan alat pengaman, memberikan pendidikan (*training*), dan Memberikan alat pelindung diri.

Menurut Ridley (2006:178), untuk mencegah terjadinya kecelakaan kerja perlu dilakukan upaya menghilangkan bahaya yang ada pada tempat kerja, apabila tidak dapat dihilangkan, tindakan pengendalian harus diimplementasikan untuk meminimalkan resiko dari bahan-bahan kimia yang dihadapi pekerja. Tujuan utama tindakan-tindakan pencegahan ini haruslah untuk melindungi seluruh karyawan perusahaan. Ada beberapa prinsip pencegahan kecelakaan menurut Ridley (2006:113), yaitu:

1. Mengidentifikasi bahaya.

Dalam mengidentifikasi bahaya, meliputi teknik-teknik yang harus dilakukan, yaitu:

- a. Melakukan inspeksi
- b. Melalui patrol dan inspeksi keselamatan kerja
- c. Laporan dari operator
- d. Laporan dalam jurnal-jurnal teknis

1. Menghilangkan bahaya.

- a. Dengan sarana-sarana teknis
- b. Mengubah material

- c. Mengubah proses
 2. Mengurangi bahaya hingga seminim mungkin jika penghilangan bahaya tidak dapat dilakukan.
 - a. Dengan saran teknis dan memodifikasi perlengkapan
 - b. Pemberian pelindung/kumpang
 - c. Pemberian alat pelindung diri (*personal protective equipment*)
 3. Melakukan penelitian resiko residual.
 4. Mengendalikan resiko residual.

Menurut Sedarmayanti (2011:133), tindakan pencegahan kecelakaan dapat dilakukan diantaranya dengan program tri-E (program triple E) yang terdiri dari:

1. Teknik (*Engineering*) adalah tindakan pertama yang melengkapi semua perkakas dan mesin dengan alat pencegah kecelakaan (*safety guards*).
2. Pendidikan (*Education*) adalah perlu memberikan pendidikan dan latihan kepada para pegawai untuk menanamkan kebiasaan bekerja dan cara kerja yang tepat dalam rangka mencapai keadaan yang aman (*safety*) semaksimal mungkin.
3. Pelaksanaan (*Enforcement*) adalah tindakan pelaksanaan, yang memberi jaminan bahwa peraturan pengendalian kecelakaan dilaksanakan.

G. Kerangka Teori

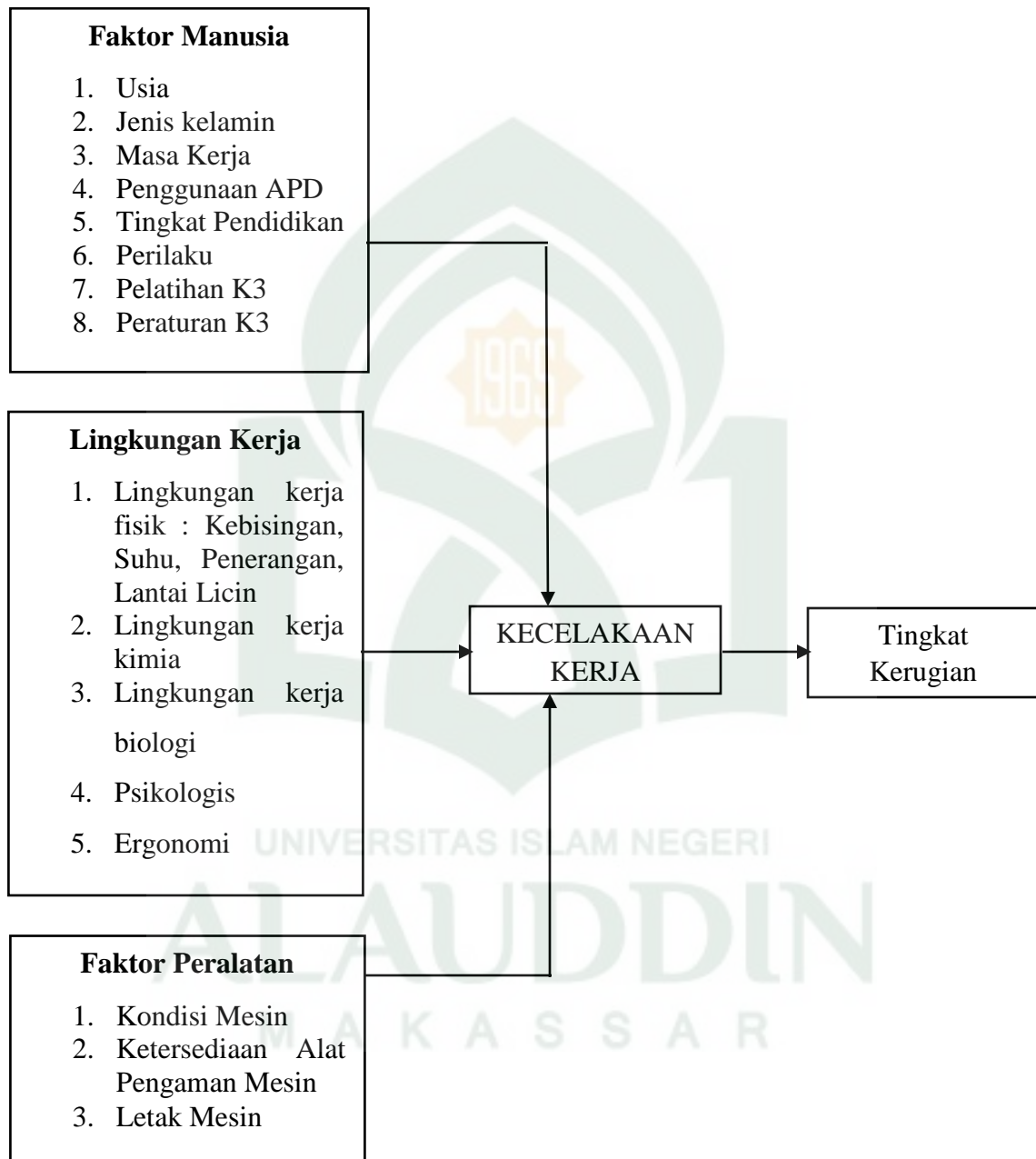

Sumber: ILO (2014), Syukri Sahab (1997), Suma'mur PK. (2009), Suma'mur PK. (2014), AM. Sugeng Budiono (2003), AM. Sugeng Budiono (2008), Depnaker RI (1996), Wijarnako (2014).

H. Kerangka Konsep

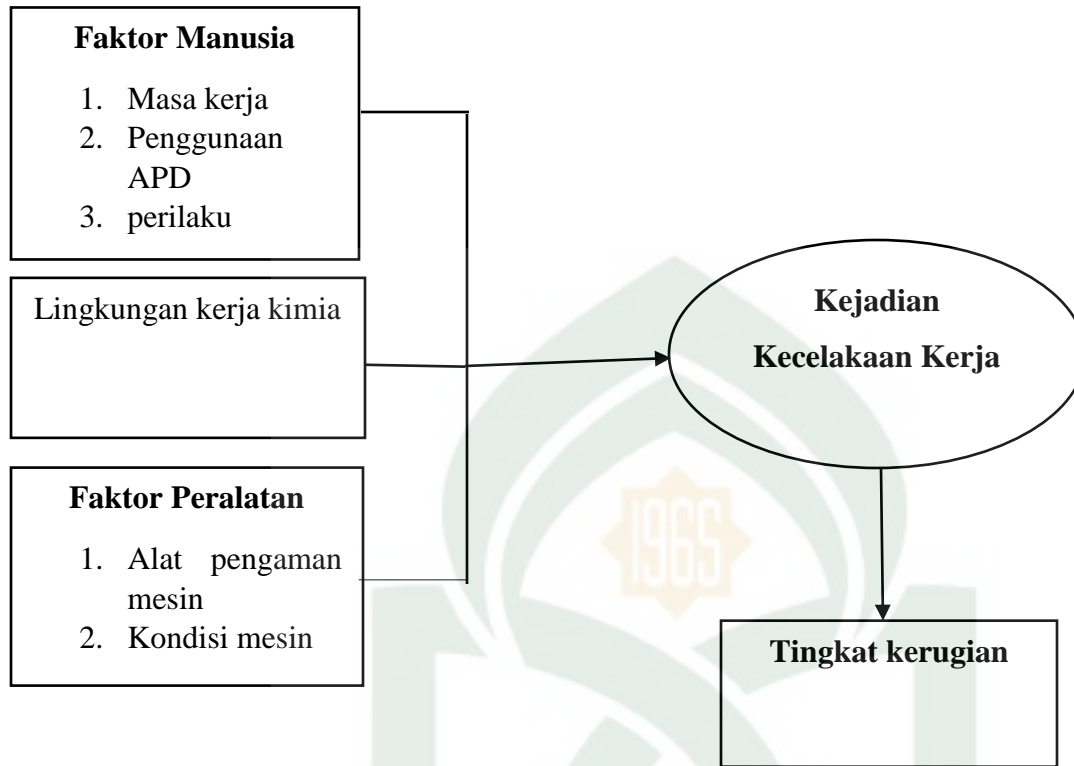

: Variabel Independen



: Variabel Dependen

BAB III

METODOLOGI PENELITIAN

A. Jenis Dan Rancangan Penelitian

Jenis penelitian yang digunakan dalam penelitian ini adalah kuantitatif dengan rancangan *cross sectional* dimana variabel independent dan dependent diteliti pada waktu yang bersamaan dan untuk menjelaskan hubungan kausal antara variabel-variabel atau mempelajari dinamika korelasi antara faktor-faktor risiko dengan efek dengan cara pendekatan, observasi atau pengumpulan data sekaligus pada suatu saat (*point time approach*) (Notoatmodjo, 2012).

B. Lokasi dan waktu penelitian

1. Penelitian ini berlokasi di PT. PP London Sumatra Indonesia Tbk, Palangisang Crumb Rubber Factory, Bulukumba, Sulawesi Selatan yang terletak di desa palangisang, kecamatan ujung loe, kabupaten Bulukumba
2. Waktu penelitian dilakukan pada tanggal 13 September- 02 Oktober 2017

C. Populasi dan Sampel

1. Populasi

Populasi dalam penelitian ini adalah semua karyawan yang bekerja di bagian produksi PT. PP London Sumatera Indonesia Tbk, Palangisang crumb Rubber Factory, Bulukumba, Sulawesi selatan sebagai cabang perusahaan pertanian yang berjumlah 111 karyawan di bagian produksi.

2. Sampel

Sampel adalah sebagian dari populasi yang dijadikan objek penelitian.

Untuk menentukan jumlah sampel, menggunakan rumus Slovin apabila jumlah populasi (N) diketahui maka teknik pengambilan sampel dapat menggunakan rumus sebagai berikut (Ridwan dan Akdon, 2010) :

$$n = \frac{N}{N \cdot d^2 + 1}$$

n = Jumlah Sampel

N = Jumlah populasi

d^2 = Presisi (ditetapkan 5% dengan tingkat kepercayaan 95%)

berdasarkan rumus tersebut, populasi karyawan pada bagian produksi PT. PP. London Sumatera, di lokasi penulis adalah 111 karyawan, maka diperoleh jumlah sampel sebagai berikut :

$$n = \frac{111}{111 \cdot (0.05)^2 + 1}$$

$$= \frac{111}{111 \cdot (0.0025) + 1}$$

$$= \frac{111}{0,2775 + 1}$$

$$= \frac{111}{1,2775}$$

$$= 86$$

D. Metode penarikan sampel

Penarikan sampel pada penelitian ini dilakukan dengan *simple random sampling*. Dimana dari total 111 karyawan dipilih secara acak dengan menggunakan metode arisan atau kocokan sehingga diperoleh sebanyak 86 sampel karyawan, secara acak.

E. Metode pengumpulan data

Metode pengumpulan data yang digunakan dalam penelitian ini dengan data primer dan data sekunder yang akan diuraikan sebagai berikut:

1. Data Primer

Pengambilan data primer dilakukan dengan observasi wawancara dengan menggunakan kuesioner dan observasi terhadap karyawan.

2. Data sekunder

Data sekunder yang menyangkut perusahaan termasuk data-data ketenaga kerjaan yang diperoleh dibagian perusahaan PT. PP London Sumatera Indonesia Tbk, Palangisang Crumb Rubber Factory, Bulukumba, Sulawesi Selatan.

F. Instrumen Penelitian

Instrumen yang digunakan dalam penelitian ini berupa kuesioner dengan bentuk pertanyaan tertutup yang terdiri dari beberapa item pertanyaan, yaitu mengenai masa kerja, penggunaan APD, perilaku karyawan, kondisi mesin, dan ketersediaan alat pengaman mesin. Selanjutnya, untuk variabel kecelakaan kerja dilakukan dengan menggunakan kuesioner.

G. Pengolahan Data

Pengolahan data pada penelitian ini dilakukan menggunakan alat bantu komputer dengan program olah data statistik. Langkah-langkah pengolahan data tersebut meliputi:

1. Editing

Mengecek kembali kebenaran dan kelengkapan data, dari konsistensi dan relevan pengisian setiap jawaban kuesioner, kelengkapan pengisian, kejelasan tulisan, kejelasan makna jawaban, kesesuaian antar jawaban, dan kesalahan pengisian.

2. Coding

Memberi kode pada setiap variabel independen dan dependen pada kuesioner untuk mempermudah proses pemasukan dan pengolahan data selanjutnya. Mengkode jawaban adalah merubah data berbentuk huruf menjadi data berbentuk angka, sehingga mempermudah dalam meng-*entry* data serta menganalisis data tersebut.

3. Entry data

Membuat template data terlebih dahulu melalui *Epidata*, setelah itu masukkan atau *entry* data yang sudah diberi kode pada kuesioner, kemudian input ke dalam komputer dengan menggunakan program (*software*) olah data statistic.

4. Cleaning

Memeriksa kembali data yang telah di-*entry*, seperti jawaban yang *missing*, nilai-nilai ekstrim, atau data yang *out of range*. Hal ini dilakukan untuk memastikan data tersebut tidak ada yang salah, sehingga data tersebut telah siap diolah dan dianalisis.

H. Analisis Data

Data yang telah diolah tersebut kemudian dianalisis yang juga menggunakan alat bantu komputer dengan program olah data statistik. Kegiatan analisis data tersebut dilakukan secara univariat, dan bivariat.

1. Analisis Univariat

Analisis univariat bertujuan untuk mendeskripsikan karakteristik masing-masing variabel yang telah diteliti, baik variabel independen (masa kerja, lama kerja, perilaku karyawan, alat pengaman mesin dan kondisi mesin) maupun dependen (kecelakaan kerja).

2. Analisis Bivariat

Analisis bivariat digunakan untuk mengetahui ada tidaknya hubungan variabel independen dengan variabel dependen. Adapun statistik uji yang digunakan adalah *Chi Square* dengan menggunakan test kemaknaan 5%. Jika P value $\leq 0,05$ maka ada hubungan yang bermakna antara variabel independen dengan dependen. Sedangkan jika P value $> 0,05$ berarti tidak ada hubungan yang bermakna variabel independen dengan dependen.

Persamaan *Chi Square*:

$$x^2 = \frac{(O - E)^2}{E}$$

Keterangan :

χ^2 = Chi Square

O = Efek yang diamati

E = Efek yang diharapkan



BAB IV

HASIL DAN PEMBAHASAN

A. Gambaran Umum Lokasi

1. Sejarah perusahaan

Perkebunan karet milik PT. London Sumatera Tbk di Kabupaten Bulukumba, telah berdiri sejak jaman Hindia Belanda, yang ditandai oleh Surat Keputusan Gubernur Jenderal Hindia Belanda No. 43, tertanggal 10 Juli 1919, dengan nama perusahaan waktu itu, *NV. Celebes Landbouw Maatschappij dan Erfpacht*. Saat ini, perusahaan yang kini bernama PT. London Sumatera Tbk tersebut, memiliki areal di Kabupaten Bulukumba seluas 5.784.46 ha, yang tersebar di dua lokasi utama, yaitu di Palangisang *Estate* (Kecamatan Ujung Loe dan Kecamatan Rilau Ale, Kajang) seluas 3.436, 61 ha dan di Balambessie *Estate* (Kecamatan Bulukumpa) seluas 2.347,85 ha.

Palangisang Crumb Rubber Factory dibangun pada tahun 1984 untuk pengolahan karet Sheet dengan kapasitas 10 Ton dan tahun 1994 untuk pengolahan Karet Crumb dengan kapasitas olah 1500 Ton/jam.

Palangisang Crumb Rubber Factory ini dibangun untuk memenuhi penampungan dan pengolahan Karet dari Palangisang Estate, Balombissie Estate dan Tibona Estate, dimana sebelumnya Karet tersebut dikirim dan diolah di Balangriri Sheet Factory.

Namun berhubung hasil panen karet ketiga Estate ini semakin bertambah dari tahun ke tahun seiring bertambahnya umur dari tanaman Karet itu sendiri, dan ketidak mampuan Pabrik Balangriri Sheet untuk menampung dan mengolah hasil panen dari ketiga Estate tersebut, maka dibangunlah Pabrik Crumb Rubber Factory.

Selain areal kebun, PT. London Sumatera Tbk memiliki sebuah Pabrik Pengolahan Karet dengan Kapasitas Terpasang 2.000 kg/jam Karet Remah, dan 11 ton / hari Rubber Sheet, yang berlokasi di sekitar Kebun Karet Unit Palangisang, tepatnya di Desa Tamatto Kecamatan Ujung Loe.

Sejak beroperasi, PT. London Sumatera Tbk, telah memiliki berbagai macam dokumen lingkungan hidup. Dokumen lingkungan hidup yang telah dimiliki tersebut diantaranya adalah: Penyajian Evaluasi Lingkungan (PEL) Perkebunan dan Pabrik Pengolahan Karet PT. PP London Sumatera Indonesia, di Kabupaten Bulukumba Tahun 1993, Upaya Pengelolaan Lingkungan dan Upaya Pemantauan Lingkungan (UKL-UPL) Perkebunan dan Pabrik Pengolahan Karet PT. PP London Sumatera Indonesia di Kabupaten Bulukumba, Tahun 1995, dan Revisi RKL – RPL Pabrik dan Perkebunan Karet PT. PP. London Sumatera Indonesia Tbk di Kabupaten Bulukumba, Tahun 2007.

a. Jumlah tenaga kerja

Dalam melaksanakan kegiatan Perusahaan mempergunakan tenaga kerja sejumlah 127 orang diantaranya, Pria sebanyak 92 orang, wanita sebanyak 35 orang.

b. Proses pengolahan karet

1) Bahan Baku dan Proses Produksi

Pabrik Pengolahan Karet Palangisang (*Palangisang Rubber Factory*) menghasilkan 3 Grade Lateks yang siap dipasarkan di Dalam Negeri dan di Pasar Internasional. Ketiga grade lateks yang dihasilkan tersebut adalah *Low Grade (LG) Latex*, *Whole Lateks (WL)* dan *Sheet Latex*. Masing-masing jenis/grade lateks tersebut diproses dengan cara yang berbeda-beda (Data Sekunder, PT.PP London Sumatera Indonesia tbk, 2017).

Untuk *Low Grade (LG) Latex*, proses produksinya dimulai dari penyimpanan bahan baku (*Raw Material*) di tempat khusus yang disebut *Lump Store*. Kemudian bahan baku tersebut dibawa dengan *Belt Coveyor* ketempat pencacahan (*Prebreaker*) untuk selanjutnya di haluskan (*blending*)di *Blending Tank*. Materal yang sudah dihaluskan kemudian di bawa dengan *Bucket Elevator* untuk di sobek-sobek pada alat *Shredder*, dan selanjutnya disimpan pada tangki pencucian (*Washing Tank*). Setelah proses pencucian, hasil cucian kemudia dipindahkan dengan menggunakan pompa (*Transfer Pump*) ke troli pengering (*Trolley Drier*). Pada tahap ini, selesailah satu proses pengolahan *Low Grade (LG) Latex*, yang disebut pengolahan basah atau *Wet Process* (Data Sekunder, PT.PP London Sumatera Indonesia tbk, 2017).

Setelah *Wet Process* selesai, material yang ada pada *Trolley Drier*, dikeringkan pada ruang khusus (*Drier*) dengan memanfaatkan alat *Air Heater*, yang bahan bahan bakarnya adalah cangkang kelapa sawit yang didatangkan dari

Kabupaten Luwu Timur. Setelah dikeringkan (sampai kadar air 0,5 %), material lateks tersebut ditimbang (masing-masing 35 kg), lalu dipadatkan (*Peressing*). Sebelum di kepak (*packing*), material lateks tersebut harus dipastikan bebas dari metal, dengan menggunakan alat *Metal Detector*. Setelah semua urutan proses tersebut selesai maka, selesailah satu proses yang disebut *Dry Process*, dan LG latex siap untuk dipasarkan secara lokal atau export (Gambar 2.1).

Gambar 2.1. *Flow Chart Processing* jenis *Low Grade (LG) Latex* di Palangisang *Rubber Factory*

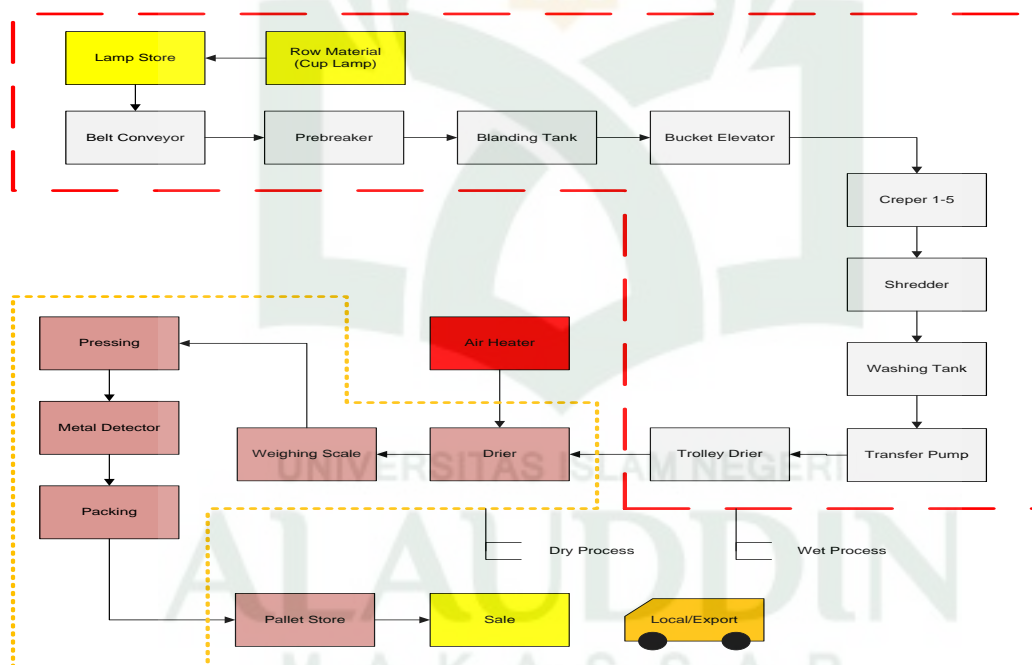

Untuk pemrosesan *Whole Latex (WL)*, prinsip pengolahannya hampir mirip dengan proses pembuatan *Low Grade Latex*. Yang membedakan antara kedua proses tersebut adalah, pada pemrosesan *Whole Latex (WL)*, terdapat proses koagulasi (*Coagulating Trough*) sebelum masuk ke alat *Shredder* dan proses selanjutnya (Gambar 2.2), sebagaimana pada pemrosesan *Low Grade Latex*.

Gambar 2.2. *Flow Chart Processing jenis Whole Latex (WL) di Palangiasang Rubber Factory*

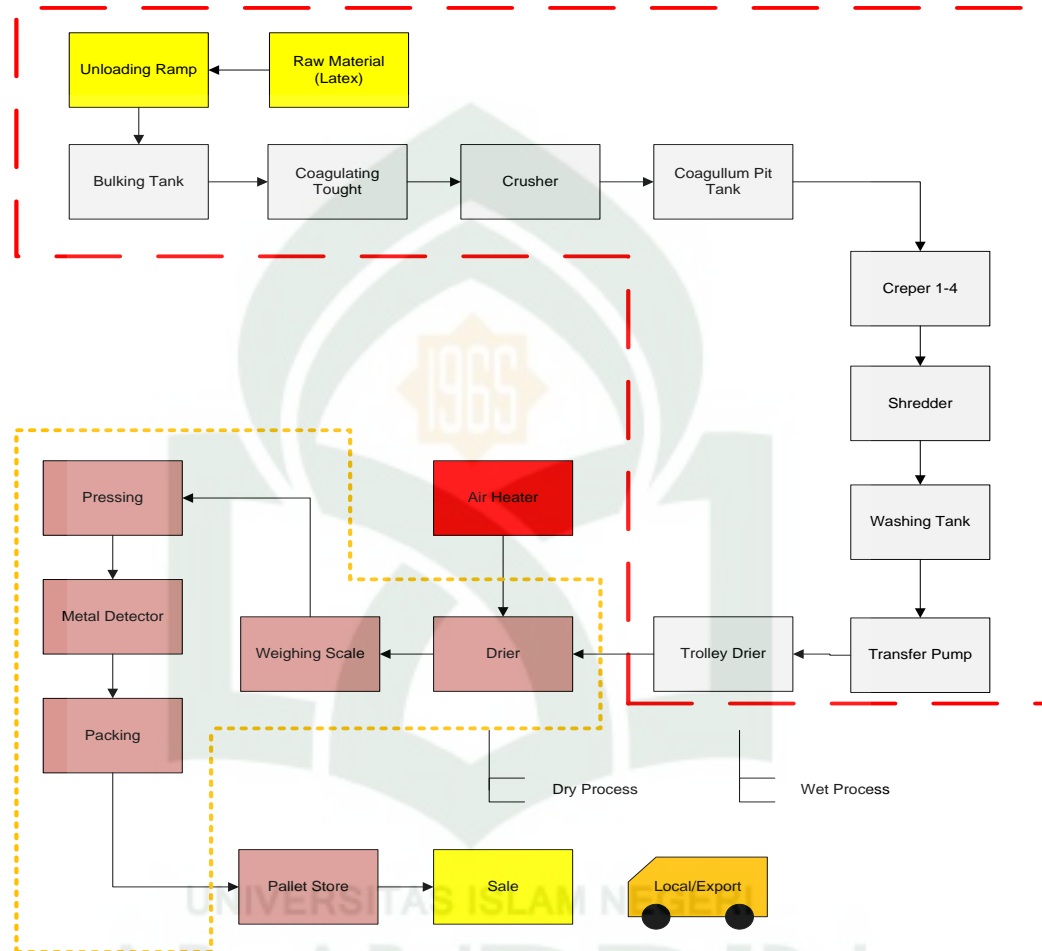

Untuk pengolahan karet lembaran atau *Ribbed Smoked Sheet (RSS)*, proses pengolahannya terdiri dari 4 tahapan utama yaitu: Penerimaan Bahan Baku Lateks (*Reception*), proses *Pretreatment*, Proses Pembuatan Lembaran (*Sheeting*) dan Pengasapan.

Setelah proses penerimaan lateks dari pohon karet yang telah disadap selesai, lateks kemudian dialirkan ke dalam bak koagulasi (*Coagulating Tank*) untuk proses

pengenceran dengan air yang bertujuan untuk menyeragamkan Kadar Karet Kering (KKK), dan memudahkan penyaringan kotoran sehingga cara pengolahan dan mutunya terjaga. Pengenceran dilakukan dengan penambahan air bersih dan tidak mengandung unsur logam, pH air antara 5.8-8.0, kesadahan air maks. 60 serta kadar bikarbonat tidak melebihi 0.03 %. Pengenceran dilakukan hingga KKK mencapai 12-15 %. Lateks dari tangki penerimaan dialirkan melalui talang dengan terlebih dahulu disaring menggunakan saringan aluminium.

Gambar 2.3. *Flow Chart Processing* jenis *Ribbed Smoked Sheet* (RSS) di Palangisang

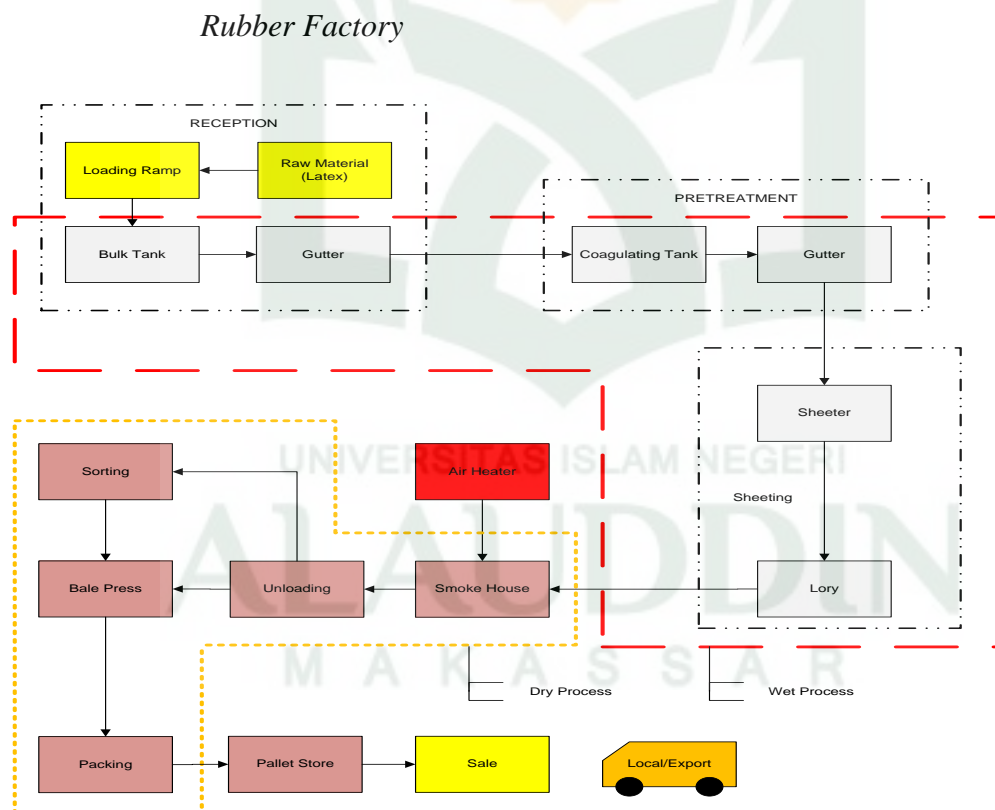

Selain bahan baku utama berupa lateks yang digunakan dalam proses pengolahan, juga digunakan air dalam jumlah besar, sekitar 300 - 500m³/hari, yang diambil dari Sungai Dampang Kayu. Selain itu, digunakan bahan-bahan kimia, yang digunakan dalam analisis kualitas. Jenis bahan kimia dan jumlahnya, berbeda-beda sesuai dengan jenis karet yang dihasilkan. Untuk Low Grade tidak digunakan bahan kimia dalam proses pengolahannya.

2) Kapasitas produksi

Pabrik pengolahan Karet (*Rubber Factory*) Palangisang memiliki kapasitas terpasang 2.000 kg/jam, dengan produksi rata-rata sekitar 1900 kg/jam untuk rubber crumb. 5 -7 ton/hari untuk RSS. Dengan demikian, pabrik telah memproduksi sebanyak lebih dari 90% dari kapasitas produksinya.

2. Letak geografis

Palangisang Crumb Rubber Factory koordinat lokasi 05°25'.02,3" LS dan 120°16'36.3"BT terletak di desa Tamatto, Kecamatan Ujung Loe, Kabupaten Bulukumba yang berjarak ± 170 Km dari kota Makassar Sulawesi Selatan.

B. Hasil Penelitian

Kegiatan penelitian dilaksanakan sejak tanggal 13 september- 2 oktober 2017 bertempat di PT. PP London Sumatera Indonesia Tbk. Pengambilan data melalui kuesioner dan observasi langsung yang dilakukan terhadap para tenaga kerja dibagian produksi yang terdiri dari . dari unit –unit berdasarkan pengolahan data maka diperoleh hasil sebagai berikut :

1. Karakteristik Responden

a. Jenis kelamin

Tabel 4.1
Distribusi Responden Berdasarkan Jenis Kelamin di PT. PP London Sumatera Indonesia Tbk Tahun 2017

Jenis kelamin	n	%
Laki-laki	68	79,1
Perempuan	18	20,9
Total	86	100

Sumber : Data primer, 2017

Tabel 4.1 menunjukkan bahwa dari 86 responden yang bekerja di PT. PP London Sumatera Indonesia Tbk, ada 68 responden laki-laki, dan 18 responden perempuan.

b. Umur

Tabel 4.2
Distribusi Responden Berdasarkan Umur di PT. PP London Sumatera
Indonesia Tbk Tahun 2017

Umur (Tahun)	n	%
28-31	7	8,1
32-35	14	16,3
36-39	22	25,6
40-43	20	23,3
44-47	10	11,6
48-51	9	10,5
52-54	4	4,7
Total	86	100

Sumber : Data primer, 2017

Tabel 4.2 menunjukkan bahwa dari 86 responden yang bekerja di PT. PP London Sumatera Indonesia Tbk, distribusi responden yang paling banyak berusia 36-39 tahun sebanyak 22 responden (25,6%) dari pada responden yang berusia 52-54 tahun yaitu 4 responden (4,7%).

c. Pendidikan

Tabel 4.3
Distribusi Responden Berdasarkan Pendidikan di PT. PP London
Sumatera Indonesia Tbk Tahun 2017

Pendidikan	n	%
SMP	40	46,5
SMA	45	52,3
D2	1	1,2
Total	86	100

Sumber : Data primer, 2017

Tabel 4.3 menunjukkan bahwa dari 86 responden yang bekerja di PT. PP London Sumatera Indonesia Tbk, distribusi responden yang paling banyak adalah

yang tingkat pendidikannya sampai SMA yaitu 45 responden (52,3%) dan yang paling sedikit tingkat pendidikannya D2 yaitu 1 responden (1,2%).

2. Analisis Univariat

a. Kecelakaan kerja

Distribusi kejadian kecelakaan kerja responden dalam penelitian ini dapat dilihat pada tabel berikut ini :

Tabel 4.4
Distribusi Responden Berdasarkan Kecelakaan Kerja di PT. PP London Sumatera Indonesia Tbk Tahun 2017

Kecelakaan Kerja	n	%
Pernah	58	67,4
Tidak Pernah	28	32,6
Total	86	100,0

Sumber : Data primer, 2017

Tabel 4.4 menunjukkan bahwa dari 86 responden yang bekerja di PT. PP London Sumatera Indonesia Tbk, ada 58 responden (67,4%) yang pernah mengalami kecelakaan kerja dan 28 responden (32,6%) yang tidak pernah mengalami kecelakaan kerja.

Tabel 4.5
Distribusi Responden Berdasarkan jenis Kecelakaan Kerja yang Pernah Dialami di PT. PP London Sumatera Indonesia Tbk Tahun 2017

Jenis kecelakaan yang pernah dialami	n	%
Terpotong	9	15,5
Terjatuh	7	12,1
Tertimpa benda jatuh	2	3,4
Tertusuk	4	6,9
Tersayat	9	15,5
Tertumbuk atau terkena benda-benda	3	5,2
Lainnya (iritasi, luka bakar, terpeleset, terpercik)	24	41,4
Total	58	100,0

Sumber : Data primer, 2017

Tabel 4.5 menunjukkan bahwa dari hasil penelitian di PT. PP London Sumatera Indonesia Tbk, diketahui bahwa kecelakaan akibat lainnya (iritasi, luka bakar, terpeleset, terpercik) lebih tinggi kejadian kecelakaannya sebanyak 24 responden (41,4%) dan kecelakaan terendah akibat tertimpa benda jatuh sebanyak 2 responden (3,4%).

b. Faktor Manusia

1. Masa Kerja

Distribusi masa kerja responden dalam penelitian ini dapat dilihat pada tabel berikut ini :

Tabel 4.6
Distribusi Responden Berdasarkan Masa Kerja di PT. PP London Sumatera Indonesia Tbk Tahun 2017

Masa Kerja	n	%
Baru	8	9,3
Lama	78	90,7
Total	86	100,0

Sumber : Data primer, 2017

Tabel 4.6 menunjukkan bahwa dari 86 responden yang bekerja di PT. PP London Sumatera Indonesia, distribusi responden yang paling banyak adalah yang masa kerjanya lama (≥ 6 tahun) sebanyak 78 responden (90,7%) dari pada responden yang masakerjanya baru (<6 tahun) yaitu 8 responden (9,3%).

2. Penggunaan APD

Distribusi penggunaan APD pada karyawan dalam penelitian ini dapat dilihat pada tabel berikut ini :

Tabel 4.7
Distribusi Responden Berdasarkan Penggunaan APD di PT. PP London Sumatera Indonesia Tbk Tahun 2017

Penggunaan APD	n	%
Lengkap	32	37,2
Tidak Lengkap	54	62,8
Total	86	100

Sumber : Data primer, 2017

Tabel 4.7 menunjukkan bahwa dari 86 responden yang bekerja di PT. PP London Sumatera Indonesia Tbk. Lebih banyak responden yang tidak lengkap menggunakan APD yaitu sebanyak 54 responden (62,8%) dari pada lengkap menggunakan APD yaitu sebanyak 32 responden (37,2%).

3. Perilaku karyawan

Distribusi perilaku pada karyawan dalam penelitian ini dapat dilihat pada tabel berikut ini :

a) Pengetahuan

Dari hasil penelitian yang dilakukan di PT. PP London Sumatera Indonesia Tbk, diperoleh hasil bahwa semua responden 86 (100%) memiliki pengetahuan yang baik.

b) Sikap

Distribusi sikap pada karyawan dalam penelitian ini dapat dilihat pada tabel berikut ini :

Tabel 4.8
Distribusi Responden Berdasarkan sikap di PT. PP London Sumatera Indonesia Tbk Tahun 2017

Sikap	n	%
Positif	84	97,7
Negatif	2	2,3
Total	86	100,0

Sumber : Data primer, 2017

Tabel 4.8 menunjukkan bahwa dari 86 responden yang bekerja di PT. PP London Sumatera Indonesia Tbk. 84 responden memiliki sikap yang baik, sedangkan 2 responden memiliki sikap yang buruk saat bekerja.

c) tindakan

Distribusi tindakan pada karyawan dalam penelitian ini dapat dilihat pada tabel berikut ini :

Tabel 4.9
Distribusi Responden Berdasarkan tindakan di PT. PP London Sumatera Indonesia Tbk Tahun 2017

Tindakan	n	%
Baik	27	31,4
Buruk	59	68,6
Total	86	100,0

Sumber : Data primer, 2017

Tabel 4.9 menunjukkan bahwa dari 86 responden yang bekerja di PT. PP London Sumatera Indonesia Tbk. 27 responden memiliki tindakan yang baik, sedangkan 59 responden memiliki tindakan yang buruk saat bekerja.

Tabel 4.10
Distribusi Responden Berdasarkan Perilaku Karyawan
di PT. PP London Sumatera Indonesia Tbk
Tahun 2017

Perilaku Karyawan	n	%
Baik	25	29,1
Buruk	61	70,9
Total	86	100,0

Sumber : Data primer, 2017

Tabel 4.10 menunjukkan bahwa dari 86 responden yang bekerja di PT. PP London Sumatera Indonesia Tbk, yang berperilaku baik sebanyak 25 responden (29.1%), sedangkan yang berperilaku buruk sebanyak 61 responden (70.9%) .

c. Lingkungan Kimia

Distribusi lingkungan kimia dalam penelitian ini dapat dilihat pada tabel berikut ini :

Tabel 4.11
Distribusi Responden Berdasarkan lingkungan kimia di PT. PP London
Sumatera Indonesia Tbk Tahun 2017

Lingkungan Kimia	n	%
Tidak berisiko	65	75,6
Berisiko	21	24,4
Total	86	100,0

Sumber : Data primer, 2017

Tabel 4.11 diatas menunjukkan bahwa dari 86 responden yang bekerja di PT. PP London Sumatera Indonesia Tbk, yang tidak berisiko terhadap lingkungan kimia sebanyak 65 responden (75,6) sedangkan yang berisiko terhadap lingkungan kimia sebanyak 21 responden (24,4) .

Tabel 4.12
Distribusi lingkungan kimia berdasarkan SNI dan PT. PP London Sumatera Indonesia Tbk Tahun 2017

Zat kimia	SNI	PT. PP London Sumatera Indonesia Tbk
Amonia	17 mg/m ³	2 L/m ³ (2.000 mg/m ³)
Sodium metabisulphit	5 mg/m ³	40 L/m ³ (4.000 mg/m ³)
Asam asetat (asam cuka)	25 mg/m ³	2 kg/m ³ (2.000.000 mg/m ³)

Sumber : Data sekunder, 2017

Berdasarkan tabel 4.12 diatas menunjukkan bahwa PT. PP London Sumatera Indonesia Tbk, penggunaan zat kimia amonia sebesar 2 L/m³ (2.000 mg/m³), sodium metabisulphit sebesar 40 L/m³ (4.000 mg/m³), sedangkan untuk Asam asetat 2 Kg/m³ (2.000.000 mg/m³)

d. Faktor peralatan

1. Alat Pengaman Mesin

Distribusi alat pengaman mesin dalam penelitian ini dapat dilihat pada tabel berikut ini :

Tabel 4.13
Distribusi Responden Berdasarkan Alat pengaman mesin di PT. PP London Sumatera Indonesia Tbk Tahun 2017

Alat Pengaman Mesin	n	%
Ada	54	62,8
Tidak ada	32	37,2
Total	86	100,0

Sumber : Data primer, 2017

Tabel 4.13 menunjukkan bahwa dari 86 responden yang bekerja di PT. PP London Sumatera Indonesia Tbk, yang memiliki alat pelindung mesin pada bagian kerjanya sebanyak 54 responden (62.8%) sedangkan yang tidak memiliki alat pengaman mesin bagian kerjanya sebanyak 32 responden (37.2%) .

2. Kondisi Mesin

Distribusi kondisi mesin dalam penelitian ini dapat dilihat pada tabel berikut ini :

Tabel 4.14
Distribusi Responden Berdasarkan kondisi mesin di PT. PP London Sumatera Indonesia Tbk Tahun 2017

Kondisi mesin	n	%
Baik	76	88,4
Kurang baik	10	11,6
Total	86	100

Sumber : Data primer, 2017

Tabel 4.14 menunjukkan bahwa dari 86 responden yang bekerja di PT. PP London Sumatera Indonesia Tbk, kondisi mesin yang digunakan sebanyak 76 responden (88.4%) dalam kondisi yang baik, dan 10 (11.6%) responden yang menggunakan kondisi mesin kurang baik.

e. Tingkat kerugian berdasarkan penilaian risiko

Distribusi tingkat kerugian dalam penelitian ini dapat dilihat pada tabel berikut ini :

Tabel 4.15
Distribusi Tingkat Kerugian Berdasarkan Risiko di PT. PP London
Sumatera Indonesia Tbk Tahun 2017

Tingkat Kerugian	n	%
Insignificant	24	41,4
Minor	17	29,3
Moderate	17	29,3
Total	58	100,0

Sumber, Data Primer, 2017

Tabel 4.15 menunjukkan bahwa tingkat kerugian dengan kategori insignificant sebanyak 24 responden yang pernah mengalami kejadian kecelakaan kerja, sedangkan untuk minor dan moderate ada 17 responden yang pernah mengalami kejadian kecelakaan kerja.

3. Analisis Bivariat (Hubungan Antara Variabel Penelitian)

a. Hubungan antara masa kerja dengan kejadian kecelakaan kerja

Analisis data hubungan antara masa kerja dengan kejadian kecelakaan kerja dapat dilihat pada tabel berikut :

Tabel 4.16
Analisis Hubungan Masa Kerja dengan Kejadian Kecelakaan Kerja
Pada Karyawan Bagian Produksi di PT. PP London Sumatera
Indonesia Tbk Tahun 2017

Masa Kerja	Kejadian kecelakaan kerja				Total		Keterangan
	Pernah		Tidak Pernah		n	%	
	n	%	n	%	n	%	
Lama	56	65.1	22	25.6	78	90.7	P=0.007
Baru	2	2.3	6	7.0	8	9.3	
Total	58	67.4	28	32.6	86	100	

Sumber : Data primer, 2017

Tabel 4.16 menunjukkan bahwa dari 8 responden yang masa kerja baru (< 6 tahun) ada sebanyak 2 responden (2.3%) yang pernah mengalami kecelakaan kerja dan sebanyak 6 responden (7.0%) yang tidak pernah mengalami kecelakaan kerja. Dan dari 78 responden yang masa kerja lama (≥ 6 tahun) ada sebanyak 56 responden (65.1%) yang pernah mengalami kecelakaan kerja dan sebanyak 22 responden (25.6%) yang tidak pernah mengalami kecelakaan kerja.

Hasil analisis statistic dengan menggunakan *uji chis square* diperoleh nilai $P = 0.007$, karena nilai $P < 0.05$ maka H_0 ditolak bearti ada hubungan antara masa kerja dengan risiko kecelakaan kerja pada karyawan bagian produksi PT. PP London Sumatera Indonesia Tbk.

b. Hubungan antara penggunaan APD dengan kejadian kecelakaan kerja

Analisis data hubungan antara penggunaan APD dengan kejadian kecelakaan kerja dapat dilihat pada tabel dibawah ini :

Tabel 4.17
Analisis Hubungan Penggunaan APD dengan Kejadian Kecelakaan Kerja Pada Karyawan Bagian Produksi di PT. PP London SumateraIndonesia Tbk Tahun 2017

Penggunaan APD	Kejadian kecelakaan kerja				Total	keterangan	
	Pernah		Tidak pernah				
	n	%	n	%	n		%
Lengkap	11	12.8	21	24.4	32	37.2	P=0.000
Tidak Lengkap	47	54.7	7	8.1	54	62.8	
Total	58	67.4	28	32.6	86	100	

Sumber data primer, 2017

Tabel 4.17 menunjukkan bahwa dari 32 responden yang lengkap menggunakan APD, ada sebanyak 11 responden (12.8%) yang pernah mengalami kecelakaan kerja dan ada sebanyak 21 responden (24.4%) yang tidak pernah mengalami kecelakaan kerja . dan dari 54 responden yang tidak menggunakan APD, ada sebanyak 47 responden (54.7%) yang pernah mengalami kecelakaan kerja dan ada sebanyak 7 responden (8.1%) yang tidak pernah mengalami kecelakaan kerja.

Hasil analisis statistic dengan menggunakan *uji chi square* diperoleh nilai $P = 0.000$, karena nilai $P < 0.05$ maka ditolak berarti ada hubungan antara penggunaan APD dengan kejadian kecelakaan kerja pada karyawan bgian Produksi di PT. PP London Sumatera Indonesia Tbk.

c. Hubungan antara perilaku karyawan dengan kejadian kecelakaan kerja

Analisis data hubungan Perilaku Karyawan dengan kejadian kecelakaan kerja dapat dilihat pada tabel dibawah ini :

Tabel 4.18
Analisis Hubungan Perilaku Karyawan dengan Kejadian
Kecelakaan Kerja Pada Karyawan Bagian Produksi
di PT. PP London SumateraIndonesia Tbk
Tahun 2017

Perilaku Karyawan	Kejadian kecelakaan kerja				Jumlah		keterangan
	Pernah		Tidak Pernah		n	%	
	n	%	n	%	n	%	
Baik	11	12,8	14	16,3	25	29,1	P=0.003
Buruk	47	54,7	14	16,3	61	70,9	
Total	58	67.4	28	32.6	86	100	

Sumber data primer, 2017

Tabel 4.18 menunjukkan bahwa dari 25 responden yang berperilaku baik, ada sebanyak 11 responden (12.8%) yang pernah mengalami kecelakaan kerja dan ada sebanyak 14 responden (16.3%) yang tidak pernah mengalami kecelakaan kerja. Dan dari 61 responden yang berperilaku buruk, ada sebanyak 47 responden (54.7%) yang pernah mengalami kecelakaan kerja dan ada sebanyak 14 responden (16.3%) yang tidak pernah mengalami kecelakaan kerja.

Hasil analisis statistik dengan menggunakan *uji chi square* diperoleh nilai $P = 0.003$, karena nilai $P < 0.05$ maka H_0 ditolak berarti ada hubungan antara perilaku karyawan dengan kejadian kecelakaan kerja pada karyawan bagian produksi di PT. PP London Sumatera Indonesia Tbk.

d. Hubungan antara lingkungan kerja kimia dengan kejadian kecelakaan kerja

Analisis data hubungan antara lingkungan kerja kimia dengan kejadian kecelakaan kerja dapat dilihat pada tabel berikut :

Tabel 4.19
Analisis Hubungan lingkungan kerja kimia dengan Kejadian Kecelakaan Kerja Pada Karyawan Bagian Produksi di PT. PP London Sumatera Indonesia Tbk Tahun 2017

Lingkungan kimia	Kejadian kecelakaan kerja				Jumlah		Keterangan
	Pernah		Tidak pernah		n	%	
	n	%	n	%			
Tidak berisiko	39	45.3	26	30.2	65	75.6	P=0.010
Berisiko	19	22.1	2	2.3	21	24.4	
Total	58	67,4	28	32,6	86	100	

Sumber data primer, 2017

Tabel 4.19 menunjukkan bahwa dari 65 responden yang tidak berisiko lingkungan kimia, ada sebanyak 39 responden (45.3%) yang pernah mengalami kecelakaan kerja dan ada sebanyak 26 responden (30.2%) yang tidak pernah mengalami kecelakaan kerja. Dan dari 21 responden yang pernah mengalami kecelakaan kerja, ada sebanyak 19 responden (22.1%) yang pernah mengalami kecelakaan kerja dan ada sebanyak 2 responden (2.3%) yang tidak pernah mengalami kecelakaan kerja.

Hasil analisis statistik dengan menggunakan *uji chi square* diperoleh nilai $P = 0.010$, karena nilai $P < 0.05$ maka H_0 ditolak berarti ada hubungan antara lingkungan kimia dengan kejadian kecelakaan kerja pada karyawan bagian produksi di PT. PP London Sumatera Indonesia Tbk.

e. Hubungan antara alat pengaman mesin dengan kejadian kecelakaan kerja

Analisis data hubungan antara Alat Pengaman Mesin dengan kejadian kecelakaan kerja dapat dilihat pada tabel berikut :

Tabel 4.20
Analisis Hubungan Alat Pengaman Mesin dengan Kejadian Kecelakaan Kerja Pada Karyawan Bagian Produksi di PT. PP London Sumatera Indonesia Tbk Tahun 2017

Alat Pengaman Mesin	Kejadian kecelakaan kerja				Total		keterangan
	Pernah		Tidak Pernah		n	%	
	n	%	n	%			
Ada	38	44.2	16	18.6	54	62.8	P=0.452
Tidak ada	20	23.3	12	14.0	32	37.2	
Total	58	67.4	28	32.6	86	100	

Sumber data primer, 2017

Tabel 4.20 menunjukkan bahwa dari 54 responden yang ada alat pengaman mesin bagian kerjanya sebanyak 38 responden (44.2%) yang pernah mengalami kecelakaan kerja dan sebanyak 16 responden (18.6%) yang tidak pernah mengalami kecelakaan kerja. Dan dari 32 responden yang tidak ada alat pengaman mesin bagian kerjanya, ada sebanyak 20 responden (23.3%) yang pernah mengalami kecelakaan kerja dan ada sebanyak 12 responden (14.0%) yang tidak pernah mengalami kecelakaan kerja.

Hasil analisis statistik dengan menggunakan *uji chi square* diperoleh nilai $P = 0.452$, karena nilai $P > 0.05$ maka H_0 diterima berarti tidak ada hubungan antara alat pengaman mesin dengan kejadian kecelakaan kerja pada karyawan bagian produksi di PT. PP London Sumatera Indonesia Tbk.

f. Hubungan antara kondisi mesin dengan kejadian kecelakaan kerja

Analisis data hubungan antara kondisi mesin dengan kejadian kecelakaan kerja dapat dilihat pada tabel berikut :

Tabel 4.21
Analisis Hubungan kondisi Mesin dengan Kejadian Kecelakaan Kerja Pada Karyawan Bagian Produksi di PT. PP London Sumatera Indonesia Tbk Tahun 2017

Kondisi mesin	Kejadian kecelakaan kerja				Total		Keterangan
	Pernah		Tidak pernah		n	%	
	n	%	n	%	n	%	
Baik	49	57.0	27	31.4	76	88.4	P=0.105
Kurang baik	9	10.5	1	1.2	10	11.6	
Total	58	67.4	28	32.6	86	100	

Sumber data primer, 2017

Tabel 4.21 menunjukkan bahwa dari 76 responden yang pernah mengalami kecelakaan kerja 49 responden (57.0%) dan 27 responden (31.4%) yang tidak pernah mengalami kecelakaan kerja dengan kondisi mesin yang baik. Dan dari 10 responden yang pernah mengalami kecelakaan kerja dengan kondisi mesin yang kurang baik sebanyak 9 responden (10.5%), dan 1 responden (1.2%) yang tidak pernah mengalami kecelakaan kerja dengan kondisi mesin kurang baik.

Hasil analisis statistik dengan menggunakan *uji chi square* diperoleh nilai $P = 0.105$, karena nilai $P \geq 0.05$ maka H_0 diterima berarti tidak ada hubungan antara kondisi mesin yang digunakan dengan kejadian kecelakaan kerja pada karyawan bagian produksi di PT. PP London Sumatera Indonesia Tbk.

- g. Analisis data hubungan antara kecelakaan kerja dengan tingkat kerugian dapat dilihat pada tabel berikut :

Tabel 4.22
Analisis Hubungan Kecelakaan Kerja dengan tingkat kerugian Bagian Produksi di PT. PP London Sumatera Indonesia Tbk Tahun 2017

Tingkat kerugian	Kejadian Kecelakaan Kerja		Keterangan
	Pernah	Tidak pernah	
Insignificant	0	28	P=0.000
Minor	24	0	
Moderate/sedang	17	0	
Total	58	28	

Sumber data primer, 2017

Tabel 4.22 dapat diketahui bahwa responden terbanyak yang pernah mengalami kejadian kecelakaan kerja sebanyak 24 responden dengan tingkat kerugian

insignificant, sedangkan minor dan moderate yang pernah mengalami kejadian kecelakaan kerja sebanyak 17 responden.

Hasil analisis statistik dengan menggunakan *uji chi square* diperoleh nilai $P = 0.000$, karena nilai $P < 0.05$ maka H_0 ditolak berarti ada hubungan antara kecelakaan kerja dengan tingkat kerugian perusahaan PT. PP London Sumatera Indonesia Tbk.

C. Pembahasan

Kecelakaan kerja di PT. PP London Sumatera Indonesia Tbk. Khususnya pada karyawan yang bekerja dibagian produksi pada umumnya beragama islam, berdasarkan hasil wawancara yang dilakukan dengan karyawan diperoleh beberapa jawaban yang berbeda-beda mengenai kecelakaan kerja yang menimpa tenaga kerja, ada yang menyatakan bahwa kecelakaan kerja yang terjadi disebabkan karena kesalahan dari orang itu sendiri, ada yang menyatakan bahwa kecelakaan kerja yang terjadi disebabkan karena kelalaian, ketidak hati-hatian, dan kecerobohan dalam melaksanakan pekerjaan, dan adapula yang menyatakan bahwa kecelakaan kerja yang terjadi semua itu adalah takdir dari Allah swt tidak ada yang mampu menghindar jika Allah telah menakdirkan manusia untuk mendapatkan musibah sekalipun mereka telah mewaspadai dan melindungi diri dengan APD agar terhindar dari bahaya di tempat kerja termasuk kecelakaan kerja.

Berdasarkan hasil pengolahan data, maka diketahui bahwa jumlah karyawan yang pernah mengalami kecelakaan kerja adalah sebesar 58 orang (67,4%) sedangkan

yang tidak pernah mengalami kecelakaan kerja sebesar 28 orang (32,6%). Dari keseluruhan kasus kecelakaan kerja yang terjadi tidak ada yang sampai menimbulkan keadaan fatal seperti kematian. Jenis kecelakaan yang terjadi hanya berkisar pada kecelakaan kecil seperti terpotong, terjatuh, tertimpa benda jatuh, tertusuk, tersayat, luka bakar dan sebagainya. Anggota tubuh yang mengalami kecelakaan adalah bagian tangan, punggung, mata dan kaki. Apabila dijumlahkan secara keseluruhan maka kecelakaan-kecelakaan kecil juga dapat menyebabkan kerugian yang besar pula.

Kecelakaan kerja yang terjadi pada karyawan di PT. PP London Sumatera Indonesia dapat dilihat berdasarkan variabel yang diteliti yaitu sebagai berikut:

1. Masa Kerja

Berdasarkan data yang diperoleh dari hasil penelitian di PT. PP London Sumatera Indonesia menurut umumnya di ketahui bahwa dari 8 karyawan yang masa kerjanya baru (< 6 tahun) ada sebanyak 2 karyawan (2,3%) yang pernah mengalami kecelakaan kerja dan dari 78 karyawan dengan masa kerja lama (≥ 6 tahun) ada sebanyak 56 karyawan (65,1%) yang pernah mengalami kecelakaan kerja. Hasil persentasenya menunjukkan bahwa karyawan yang masa kerjanya lama lebih cenderung mengalami kecelakaan kerja dibandingkan dengan karyawan dengan masa kerja baru.

Hal ini berbanding terbalik dengan hasil penelitian yang dilakukan oleh Wahyuni Wulan Fitriah (2011) bahwa dari 37 tenaga kerja yang masa kerjanya baru (< 6 tahun) ada sebanyak 21 tenaga kerja (56,8%) yang pernah mengalami kecelakaan kerja dan dari 164 tenaga kerja dengan masa kerja lama (≥ 6 tahun) ada sebanyak 43 tenaga kerja (26,2%) yang pernah mengalami kecelakaan kerja. Hasil persentasenya menunjukkan bahwa tenaga kerja yang masa kerjanya baru cenderung mengalami kecelakaan kerja dibandingkan dengan tenaga kerja dengan masa kerja lama.

Dalam penelitian ini, masa kerja yang lebih pendek melaporkan lebih banyak kecelakaan, atau dinyatakan dengan cara yang berbeda, karyawan yang masa kerja baru memiliki tingkat kecelakaan yang lebih tinggi dibanding dengan masa kerja lama. Dalam penelitian Groves dkk, 2014 menunjukkan bahwa hubungan masa kerja dan kecelakaan kerja di industri pertambangan juga terlihat dalam studi yang lebih baru, penulis meneliti tambang keselamatan dan data administrasi kesehatan (MSHA) dan data populasi saat ini, untuk cedera terkait peralatan selama periode 2009-2013. Dari 86.398 korban luka diperiksa, 28% terjadi pada karyawan pada tahun pertama masa kerja mereka, dan dari 597 korban jiwa diperiksa, 31% terjadi pada karyawan pada tahun pertama masa kerja mereka yang mengalami kecelakaan kerja.

Sedangkan dalam penelitian Bentley dkk, 2012 melaporkan bahwa hubungan masa kerja dengan kejadian kecelakaan kerja muncul data yang berkaitan dengan industry lainnya, 32 % luka pada situs selam penerbangan terjadi didalam 6 bulan pertama bekerja dalam melakukan pekerjaan sehingga pekerja lebih cenderung mengalami kecelakaan kerja pada masa kerja baru dibanding dengan masa kerja yang lebih lama.

Berdasarkan teori Suma'mur bahwa kecelakaan kerja biasanya lebih sering terjadi pada tenaga kerja dengan masa kerja baru atau relative singkat dibandingkan dengan tenaga kerja yang masa kerjanya lama, hal ini dikarenakan tenaga kerja baru biasanya belum mengetahui seluk beluk pekerjaannya. Namun, dari hasil penelitian ini didapatkan kecelakaan kerja lebih cenderung terjadi pada karyawan yang masa kerjanya ≥ 6 tahun, berdasarkan hasil pengamatan peneliti tingginya angka kejadian kecelakaan kerja pada karyawan dengan masa kerja ≥ 6 tahun disebabkan oleh perilaku karyawan yang tidak sesuai dengan aturan.

2. Penggunaan APD

Berdasarkan data yang diperoleh dari hasil penelitian di PT. PP London Sumatera Indonesia menurut penggunaan APD di ketahui bahwa dari 54 responden yang tidak lengkap menggunakan APD sesuai dengan yang dibutuhkan di tempat kerjanya ada sebanyak 47 responden (54.7%) yang pernah mengalami kecelakaan kerja dan dari 32 responden yang lengkap menggunakan APD pada saat bekerja ada sebanyak 11 responden (12.8%) yang pernah mengalami kecelakaan kerja. Hasil

persentasenya menunjukkan bahwa responden yang tidak menggunakan APD saat bekerja cenderung mengalami kecelakaan kerja dibandingkan dengan responden yang menggunakan APD pada saat bekerja.

Hasil ini sejalan dengan penelitian yang dilakukan oleh Mercy Novalia di PT. Antam, Tbk UBPN pada tahun 2006, dimana didapatkan persentase risiko kecelakaan kerja yang lebih tinggi terjadi pada tenaga kerja yang tidak menggunakan APD pada saat bekerja yaitu sebanyak 100%, hal ini menunjukkan adanya hubungan yang signifikan antara penggunaan APD dengan kecelakaan kerja yang terjadi ditempat kerja.

Hal tersebut di dukung oleh penelitian Astono S pada tahun 2002 yang mengatakan bahwa untuk menciptakan keselamatan kerja, maka tenaga kerja harus menggunakan APD saat bekerja agar terhindar dari risiko kecelakaan kerja. Karena pemakaian alat pelindung diri dengan baik dan tepat sesuai dengan fungsinya pada tenaga kerja dalam melakukan pekerjaan sangat penting dalam usaha pencegahan kecelakaan dan penyakit akibat kerja serta perlindungan tenaga kerja.

Dari hasil observasi yang dilakukan bahwa tingginya angka kecelakaan kerja pada proses pembuatan karet salah satunya, diakibatkan oleh karyawan yang tidak menjalankan aturan yang telah diperintahkan sebelumnya, penggunaan APD yang diwajibkan oleh perusahaan pada saat melakukan kegiatan agar karyawan terhindar dari kecelakaan kerja.

Secara statistik dalam penelitian ini ada hubungan antara variabel penggunaan APD dengan kejadian kecelakaan kerja di PT. PP London Sumatera Indonesia. Berdasarkan hasil perhitungan Chi-Square diperoleh nilai P value sebesar 0.000 (P value < 0.05) dengan demikian dapat diputuskan bahwa terdapat hubungan antara penggunaan APD dengan kejadian kecelakaan kerja pada karyawan.

Dalam ajaran islam sesungguhnya Allah swt menyuruh kita untuk menjaga diri dari segala macam bahaya dalam bekerja salah satunya dengan menggunakan alat pelindung diri.

Sebagaimana firman Allah dalam Q.S al-Ankabut (29) : 6

وَمَنْ جَاهَدَ فَإِنَّمَا يُجَاهِدُ لِنَفْسِهِ إِنَّ اللَّهَ لَغَنِيٌّ عَنِ الْعَالَمِينَ

Terjemahan :

“Dan barangsiapa yang berjihad, maka sesungguhnya jihadnya itu adalah untuk dirinya sendiri. Sesungguhnya Allah benar-benar Maha Kaya (tidak memerlukan sesuatu) dari semesta alam” (departemen Agama RI, 2002: 628).

Berjihad, disini dapat dikategorikan sebagai bekerja, yakni seseorang bekerja dengan beberapa tujuan dan beberapa hasil, misalnya bekerja untuk memuaskan konsumen sekaligus mendapatkan penghidupan untuk dirinya dan keluarganya, akan tetapi dalam bekerja harus ada pertimbangan untuk memelihara dan menjaga kesehatannya, misalnya dalam hal penggunaan APD untuk keselamatan dirinya.

Jihad untuk diri sendiri, disini mengandung arti bahwa sesungguhnya perbuatan yang telah dilakukan oleh seseorang merupakan hal untuk dirinya sendiri misalnya dalam penggunaan APD. Jika pekerja dengan kesadaran sendiri menggunakan APD sesuai dengan potensi bahaya ditempat kerjanya tentu saja akan mendatangkan keselamatan untuk dirinya sendiri serta mencegah timbulnya penyakit dan kecelakaan kerja. Jika pekerja acuh tak acuh dalam penggunaan APD sesungguhnya akibatnyapun dialami oleh dirinya sendiri (Ummi Kalsum, 2010).

3. Perilaku Karyawan

Berdasarkan data yang diperoleh dari hasil penelitian di PT. PP London Sumatera Indonesia menurut perilaku karyawan diketahui bahwa dari 25 responden yang berperilaku baik, ada sebanyak 11 responden (12.8%) yang pernah mengalami kecelakaan kerja dan ada sebanyak 14 responden (16.3%) yang tidak pernah mengalami kecelakaan kerja. Dan dari 61 responden yang berperilaku buruk, ada sebanyak 47 responden (54.7%) yang pernah mengalami kecelakaan kerja dan ada sebanyak 14 responden (16.3%) yang tidak pernah mengalami kecelakaan kerja. Hasil persentasenya menunjukkan bahwa karyawan yang berperilaku buruk lebih cenderung terjadi kecelakaan kerja dibanding dengan berperilaku baik. Oleh karena itu, karyawan yang berperilaku buruk dapat menyebabkan kecelakaan dikarenakan kelalaian disaat bekerja.

Penelitian ini sesuai dengan pernyataan dalam buku *Institution of Occupational Safety and Health (IOSH)* bahwa penyebab kecelakaan yang pernah terjadi sampai saat ini adalah diakibatkan oleh perilaku yang tidak aman yaitu, tidak hati-hati, tidak mematuhi peraturan, tidak mengikuti standar prosedur kerja, tidak memakai alat pelindung diri, dan kondisi badan yang lemah. Presentase penyebab kecelakaan kerja yaitu 3% dikarenakan sebab yang tidak bisa dihindarkan (seperti bencana alam), selain itu 24% dikarenakan lingkungan atau peralatan yang tidak memenuhi syarat dan 73% dikarenakan perilaku tidak aman.

Sedangkan penelitian sholihah dan Djohan, 2013 yang menyatakan bahwa 80%-85% kecelakaan disebabkan oleh kelalaian atau kesahan manusia. Kelalaian atau kesalahan faktor manusia adalah salah satunya disebabkan oleh kurangnya pengetahuan, yang membutuhkan usaha untuk meningkatkan kemampuan pengetahuan termasuk kesehatan dan keamanan sehingga mengurangi kejadian angka kecelakaan kerja. Selain itu penyebab tidak aman adalah tindakan dengan kecenderungan sikap dalam perilaku yang tidak diinginkan dalam membawa keluar dari pekerjaan.

Berdasarkan hasil penelitian, perilaku berbahaya yang paling sering dilakukan oleh responden adalah memindahkan karet menggunakan bambu ke tempat sheeter dengan jarak yang dekat, dan kegiatan tersebut dilakukan tergesa-gesa, merokok pada saat bekerja dan sering bercanda dengan rekan kerja. Kurangnya kemampuan pekerja, kurang disiplin dalam bekerja, mengganggu teman sekerja, perbuatan yang

mendatangkan kecelakaan, tergesa-gesa dalam melakukan pekerjaan yang semuanya dapat mempengaruhi terjadinya kecelakaan akibat kerja.

Sejalan dengan ayat Q.S asy-Syura/42 : 30-31 : Allah SWT. Berfirman :

وَمَا أَصَابَكُمْ مِّنْ مُّصِيبَةٍ فَبِمَا كَسَبَتْ أَيْدِيكُمْ وَيَعْفُوا عَنْ كَثِيرٍ ﴿٣٠﴾ وَمَا أَنْتُمْ
بِمُعْجِزِينَ فِي الْأَرْضِ وَمَا لَكُمْ مِّنْ دُونِ اللَّهِ مِنْ وَلِيٍّ وَلَا نَصِيرٍ ﴿٣١﴾

Terjemahnya :

“Dan apa saja musibah yang menimpa kamu maka adalah disebabkan oleh perbuatan tanganmu sendiri, dan Allah memaafkan sebagian besar (dari kesalahan-kesalahanmu). Dan kamu tidak dapat melepaskan diri (dari azab Allah) di muka bumi, dan kamu tidak memperoleh seorang pelindung dan tidak pula penolong selain Allah”.

Berdasarkan tafsir Al-Misbah pada surah Asy-syura ayat 30-31 menjelaskan tentang peringatan kepada manusia bahwa petaka yang mereka alami itu adalah akibat kedurhakaan mereka mempersekutukan Allah SWT. Agar mereka mengintrospeksi dan melaksanakan apa yang direstui oleh Allah pencipta mereka. Allah SWT yang menciptakan kamu, memberi kamu rezeki dan dia juga mengendalikan urusan kamu setelah menyebarluaskan kamu di muka bumi ini. Tidak ada nikmat kecuali bersumber dari-nya dan tidak ada pula petaka kecuali atas izinnya musibah yang kamu alami itu hanyalah akibat sebagian dari kesalahan kamu (shihab, 2002).

Berikut dijelaskan pula hadits tentang ketelitian dalam bekerja agar kiranya pada saat bekerja tidak melakukan kecerobohan yang akan membuat pekerja menjadi celaka.

العَجَلَةُ مِنَ الشَّيْطَانِ وَالتَّأْيِي مِنَ اللَّهِ

Artinya :

“Tergesa-gesa itu berasal dari syetan dan berhati-hati dari Allah” (H.R. Tirmidzi).

Sifat teliti juga dicontohkan oleh Rasulullah saw. Misalnya ketika menyikapi perlakuan kasar orang-orang kafir Quraisy terhadap umat Islam yang ada di Makkah, sementara nabi telah hijrah ke Madinah. Ketika itu para sahabat meminta nabi agar segera berperang melawan kezaliman kafir Quraisy. Tetapi nabi tidak tergesa-gesa. Untuk beberapa saat ia menunggu petunjuk dan perintah dari Allah lalu ia bicarakan dengan para sahabatnya tentang strategi apa yang dilakukan.

4. Lingkungan kimia

Faktor kimia merupakan salah satu faktor yang memungkinkan penyebab kecelakaan kerja. Faktor tersebut dapat berupa bahan baku suatu produksi, hasil suatu produksi dari suatu proses, proses produksi sendiri ataupun limbah dari suatu produksi, (Arifin, 2005).

Berdasarkan data yang diperoleh dari hasil penelitian di PT. PP London Sumatera Indonesia menurut lingkungan kimia bahwa dari 65 responden yang tidak berisiko, ada sebanyak 39 responden (45.3%) yang pernah mengalami kecelakaan kerja dan ada sebanyak 26 responden (30.2%) yang tidak pernah mengalami

kecelakaan kerja. Dan dari 21 responden yang berisiko pernah mengalami kecelakaan kerja, ada sebanyak 19 responden (22.1%) yang pernah mengalami kecelakaan kerja dan ada sebanyak 2 responden (2.3%) yang tidak pernah mengalami kecelakaan kerja.

Sehingga diperoleh analisis statistik dengan menggunakan *uji chi square* diperoleh nilai $P = 0.010$, karena nilai $P < 0.05$ maka H_0 ditolak berarti ada hubungan antara lingkungan kimia dengan kejadian kecelakaan kerja pada karyawan bagian produksi di PT. PP London Sumatera Indonesia Tbk.

Hal ini sejalan dengan penelitian Marta Regina Cezar-Vaz, 2012 data dianalisis dengan menggunakan SPSS 19.0. peserta mengidentifikasi tipe risiko berikut : kimia (93,7%), fisik (88,2%), fisiologis (64,3%) dan biologis (62,4%). Didalam sampel, 94,1% pekerja pom bensin melaporkan kecelakaan kerja, dan 74,2% melaporkan kontak BBM dengan mata. Disimpulkan bahwa pekerja merasakan risiko, dan itu mereka menganggap sebagai indikator sifat berbahaya lingkungan kerja mereka. Mengenai risiko kimia, 20% pekerja yang diselidiki mengidentifikasi lingkungan bahan kimia yang digunakan dalam pekerjaan mereka, 17% mengidentifikasi gas yang berasal dari bahan bakar, dan 14% mengidentifikasi uap yang dipancarkan oleh mobil, untuk total 51% sampel. Studi ini mendokumentasikan dan melaporkan bahwa kecelakaan bahan kimia sering terjadi diantara gas pekerja stasiun yang memiliki waktu pemaparan lebih lama. Selain itu, dalam penelitian ini, waktu pemaparannya adalah lebih tinggi dalam kasus kecelakaan kerja kimia. Sehingga dalam penelitian ini lingkungan kimia memiliki hubungan dengan risiko kecelakaan kerja, karena nilai ($p < 0,05$).

Dari hasil observasi telah diketahui bahwa responden yang berisiko terjadinya kejadian kecelakaan kerja pada karyawan bagian latex, karena responden tersebut melakukan langsung pengolahan atau pencampuran karet dengan zat kimia, selain itu responden pada bagian latex melakukan pencampuran bahan kimia seperti sodium bisulphit, asam asetat dan ammonia. Sehingga lebih berisiko untuk terjadinya kecelakaan kerja seperti luka bakar, iritasi dan luka pada mata. Sedangkan responden yang tidak berisiko untuk terjadinya kejadian kecelakaan kerja karena responden tersebut tidak melakukan pengolahan langsung pada bahan karet dengan zat kimia, selain itu responden memakai alat pelindung diri untuk mencegah terjadinya kejadian kecelakaan kerja, agar tidak menghirup bau dari zat kimia tersebut.

5. Alat pengaman mesin

Alat pengaman mesin sangat dibutuhkan oleh karyawan yang bekerja pada proses produksi agar terhindar dari berbagai sumber risiko kecelakaan kerja. Berdasarkan teori Syukri sahib (1997) dalam penelitian Ade Irma tahun 2012, yang mengungkapkan bahwa dalam instalasi digunakan berbagai peralatan yang mengandung bahaya. Apabila tidak dipergunakan dengan semestinya serta tidak dilengkapi pelindung dan pengaman, peralatan tersebut dapat menimbulkan berbagai macam bahaya seperti kebakaran, sengatan listrik, ledakan luka-luka ataupun cedera. Agar peralatan ini aman dipakai maka harus diberi pengaman yang sesuai dengan peraturan dibidang keselamatan kerja. Untuk peralatan yang rumit perlu disediakan petunjuk pengoperasiannya.

Berdasarkan hasil yang didapatkan dari 54 responden yang ada alat pengaman mesin bagian kerjanya sebanyak 38 responden (44.2%) yang pernah mengalami kecelakaan kerja dan sebanyak 16 responden (18.6%) yang tidak pernah mengalami kecelakaan kerja. Dan dari 32 responden yang tidak ada alat pengaman mesin bagian kerjanya, ada sebanyak 20 responden (23.3%) yang pernah mengalami kecelakaan kerja dan ada sebanyak 12 responden (14.0%) yang tidak pernah mengalami kecelakaan kerja.

Berdasarkan hasil observasi peralatan/mesin memiliki pengaruh sehingga dapat menimbulkan kejadian kecelakaan kerja pada bagian sheeter, sedangkan pada bagian latex, packing tidak berisiko untuk terjadinya kejadian kecelakaan kerja. Pada saat melakukan proses pengolahan karet, tangan responden bersentuhan langsung dengan alat sheeter (pengolahan) tanpa menggunakan alat pelindung diri sehingga ini berisiko terjadinya kecelakaan kerja yaitu terpotongnya jari tangan responden.

6. Kondisi mesin

Berdasarkan data yang diperoleh dari hasil penelitian di PT. PP London Sumatera Indonesia menurut kondisi mesin bahwa dari 76 responden yang pernah mengalami kecelakaan kerja 49 responden (57.0%) dan 27 responden (31.4%) yang tidak pernah mengalami kecelakaan kerja dengan kondisi mesin yang baik. Dan dari 10 responden yang pernah mengalami kecelakaan kerja dengan kondisi mesin yang kurang baik sebanyak 9 responden (10.5%), dan 1 responden (1.2%) yang tidak pernah mengalami kecelakaan kerja dengan kondisi mesin kurang baik.

Dalam teori Tarwaka pada tahun 2008 dalam penelitian Ade Irma pada tahun 2012 yaitu setiap proses produksi, peralatan atau mesin di tempat kerja yang digunakan untuk menghasilkan suatu produk, selalu mengandung potensi bahaya tertentu yang bila tidak mendapat perhatian secara khusus akan dapat menimbulkan kecelakaan kerja.

Dari hasil penelitian, menunjukkan bahwa kondisi mesin dalam proses produksi pada bagian, latex, sheeter, packing, dan pengelasan masih layak digunakan dan setiap bagian proses pengolahan dalam produksi memiliki operator untuk melihat kondisi dan kelayakan mesin yang digunakan oleh responden sehingga mencegah terjadinya kejadian kecelakaan kerja. Dari hasil yang diperoleh, kejadian kecelakaan kerja terjadi karena perilaku responden dan penggunaan alat pelindung diri serta tidak mengikuti perintah dari atasannya.

Sedangkan kondisi dan kelayakan mesin bagian produksi (proses pengolahan karet) masih layak dan baik digunakan karena setiap operator melakukan pemeriksaan awal, sebelum peralatan digunakan oleh responden untuk mencegah terjadinya kejadian kecelakaan kerja, sehingga dalam penelitian ini, untuk kondisi mesin tidak memiliki hubungan dengan kejadian kecelakaan kerja di PT. PP London Sumatera Indonesia.

7. Tingkat kerugian

Berdasarkan data yang diperoleh bahwa tingkat kerugian yang didapatkan dari PT. PP London Sumatera Indonesia berdasarkan penilaian risiko, kejadian kecelakaan kerja berdasarkan jenis kecelakaannya ada beberapa responden yang mengalami

kecelakaan kerja dengan tingkat kerugian yang berbeda-beda dan pihak perusahaan yang mengeluarkan biaya.

Berdasarkan hasil wawancara pada pihak ahli K3 bahwa perusahaan banyak mengeluarkan biaya pada saat terjadinya kecelakaan kerja, baik itu kecelakaan yang kategori tingkat kerugiannya sangat kecil, seperti dalam penilaian risiko dengan kategori Insignificant, dengan tingkat kerugian materi sangat kecil namun ada beberapa responden yang mengalami kejadian kecelakaan kerja, seperti halnya luka bakar, iritasi, terpeleset dan terpercik. Biaya yang dikeluarkan oleh perusahaan sekitar Rp. 50.000/ kejadian kecelakaan kerja, dan ada 24 responden yang pernah mengalami kejadian kecelakaan kerja pada kategori insignificant sehingga biaya keseluruhan yang dikeluarkan yaitu sekitar Rp. 1.200.000.

Dalam kategori Minor memerlukan perawatan P3K dan pihak perusahaan memberikan fasilitas setiap responden yang mengalami kejadian kecelakaan kerja seperti halnya pengobatan langsung di bagian klinik perusahaan, kerugian materi yang dikeluarkan setiap kecelakaan yaitu Rp. 60.000, berdasarkan hasil analisis ada 7 responden yang pernah mengalami kejadian kecelakaan kerja terjatuh, sehingga perusahaan mengeluarkan biaya sebanyak Rp. 420.000 dengan hilangnya hari kerja sebanyak 27 hari.

Sedangkan untuk kejadian kecelakaan kerja tersayat, biaya yang dikeluarkan yaitu Rp. 1.100.000/ kecelakaan kerja. Berdasarkan hasil analisis ada 10 responden yang pernah mengalami kejadian kecelakaan kerja tersayat, sehingga biaya yang

dikeluarkan oleh perusahaan yaitu sekitar Rp. 11.000.000 dengan hilangnya hari kerja 50 hari kerja.

Penilaian risiko dalam kategori moderate yaitu memerlukan perawatan medis dan mengakibatkan hilangnya hari kerja dengan kerugian materi yang cukup besar. Berdasarkan hasil analisis untuk kategori moderate ada 17 responden yang pernah mengalami kejadian kecelakaan kerja dengan jenis kecelakaan tertimpa benda jatuh, tertusuk dan terpotong. Responden yang mengalami kejadian kecelakaan ini ditangani langsung dibagian klinik dan setiap responden memiliki bpjs yang diberikan langsung oleh perusahaan. Untuk biaya yang dikeluarkan oleh perusahaan dengan kejadian kecelakaan kerja tertimpa benda jatuh yaitu sekitar Rp. 60.000.000 disebabkan kaki responden patah dan dilakukan operasi penggantian kaki palsu, sehingga perusahaan mengalami kerugian yang sangat besar, selain itu hilangnya hari kerja selama 60 hari serta tingkat produktivitasnya menurun. Jenis kecelakaan tertusuk mengeluarkan biaya sebanyak Rp. 5.000.000/ kecelakaan, biaya yang dikeluarkan oleh perusahaan untuk semua responden yang pernah mengalami kejadian kecelakaan tertusuk yaitu sekitar Rp. 20.000.000 selain itu, hilangnya hari kerja selama 12 hari setiap responden yang pernah mengalami kejadian kecelakaan kerja. Sedangkan untuk responden dengan kejadian kecelakaan kerja terpotong yaitu memerlukan perawatan medis, sehingga pihak perusahaan memberikan fasilitas untuk pengobatan di rumah sakit. Kerugian yang dikeluarkan pihak perusahaan dengan biaya Rp. 2.000.000/kecelakaan terpotong dengan hilangnya hari kerja selama 13 hari/kecelakaan (140 hari kerja). Sehingga biaya yang dikeluarkan oleh perusahaan

cukup besar dengan jumlah kerugian perusahaan cukup besar Rp. 18.000.000 dengan jenis kejadian kecelakaan terpotong.

Adapun jumlah keseluruhan kerugian perusahaan akibat kecelakaan kerja yaitu sebesar Rp 112.620.000

D. Keterbatasan Peneliti

1. Sebagian responden tidak bersedia untuk pengambilan gambar pada bagian tubuh yang mengalami kecelakaan kerja.
2. Variabel yang diteliti dibatasi dengan kemampuan peneliti tanpa mengurangi ketepatan penelitian ini, peneliti hanya meneliti pada aspek kecelakaan kerja, peneliti tidak meneliti proses pengukuran lingkungan fisik, kimia, dan faktor risiko lainnya.

BAB V

KESIMPULAN DAN SARAN

A. Kesimpulan

1. Faktor Manusia antara masa kerja ($p = 0,007 < 0,005$), penggunaan APD ($p = 0,000 < 0,05$), perilaku karyawan ($p = 0,003 < 0,05$), karena nilai $P < 0.05$ maka H_0 ditolak berarti ada hubungan antara masa kerja, penggunaan APD, Perilaku karyawan dengan kejadian kecelakaan kerja pada karyawan bagian produksi PT. PP London Sumatera Indonesia Tbk.
2. Hasil analisis statistik dengan menggunakan *uji chi square* diperoleh nilai $P = 0.010$, karena nilai $P < 0.05$ maka H_0 ditolak berarti ada hubungan antara lingkungan kimia dengan kejadian kecelakaan kerja pada karyawan bagian produksi di PT. PP London Sumatera Indonesia Tbk.
3. Hasil analisis statistik dengan menggunakan *uji chi square* faktor peralatan antara alat pengaman mesin ($0,452 > 0,05$), kondisi mesin ($p = 0,105 > 0,05$), karena nilai $P > 0.05$ maka H_0 diterima berarti tidak ada hubungan antara alat pengaman mesin dengan kejadian kecelakaan kerja pada karyawan bagian produksi di PT. PP London Sumatera Indonesia Tbk.
4. Hasil analisis statistik dengan menggunakan *uji chi square* diperoleh nilai $P = 0.000$, karena nilai $P < 0.05$ maka H_0 ditolak berarti ada hubungan antara kecelakaan kerja dengan tingkat kerugian perusahaan PT. PP London Sumatera Indonesia Tbk.

B. SARAN

1. Melakukan pengawasan kepada karyawan sebelum masuk dalam area produksi
2. Pihak perusahaan sebaiknya melakukan pelaporan setiap 1 kali seminggu
3. Sebaiknya diberikan sanksi bagi karyawan yang bercanda dalam melakukan proses produksi.
4. Peneliti untuk melakukan penelitian risiko kecelakaan kerja.



DAFTAR PUSTAKA

- Agushinta, Lira. (2016). *Pengaruh Penerapan Kesehatan dan Keselamatan Kerja Terhadap Kecelakaan Kerja Karyawan*. Manajemen Bisnis Transportasi Dan Logistik, Vol. 2 No.2.
- Anizar. (2009) *Teknik keselamatan dan kesehatan kerja di industry*. Yogyakarta: Graha Ilmu.
- Aryantiningsih Dwi Sapta. (2015). *Kejadian Kecelakaan Kerja Pekerja Aspal Mixing Plant (AMP) & Batching Plant Di PT. LWP Pekanbaru*. Fakultas Kesehatan Masyarakat Universitas Andalas.
- Astono S. (2012). Hubungan Kesesuaian Tinggi Meja dengan Kelelahan Pada Sikap Kerja Berdiri.
- Aswar Ewin. (2016). *Faktor-Faktor Yang Berhubungan Dengan Kecelakaan Kerja Pada Pekerja Bengkel Mobil*. Kendari: Kesehatan Masyarakat Universitas Halu Leo.
- Aswadi. (2012). *Analisis Faktor-Faktor yang Mempengaruhi Kecelakaan Kerja Karyawan Bagian Drilling pada PT. saripari Pertiwi Abadi (SPA) Kecamatan Mandau Kabupaten Bengkalis*. Pekanbaru: Fakultas Ekonomi dan Ilmu Sosial UIN Sultan Syarif Kasim.
- A.M. Sugeng Budiono, R.M.S Jusuf dan Adriana Pusparini. (2008). *Bunga Rampai Higiene Perusahaan Ergonomi (HIPERKES) dan Kesehatan dan Keselamatan Kerja*, Semarang: Badan Penerbit Universitas Diponegoro.
- A.M. Sugeng Budiono. (2003). *Bunga Rampai Hiperkes dan KK*, Semarang: BP UNDIP.
- Anton. (2011). *Hubungan Pengetahuan Keselamatan Kerja dengan Kewaspadaan Terhadap Kecelakaan Kerja Pada Karyawan Bagian Pengisian LPG PT. Pertamina (Persero) Fuel Retail Marketing Region VII Sulawesi*. Skripsi, Universitas Islam Negeri Alauddin Makassar.
- Badan Pelaksana Jaminan Sosial. (2014). *Kecelakaan kerja Salama*, Jakarta: BPJS Persero.
- Bentley, TA, Parker, RJ, Ashby, L., Moore, DJ, & Tappin, DC. (2012). The Role Of The New Zealand Forestry Industry Surveillance System In A Strategic Ergonomic, Safety And Health Research Programme. *Applied Ergonomics*.
- Cecep Dani Sucipto. (2014). *Keselamatan dan Kesehatan Kerja*, Yogyakarta: Gosyen Publishing.

- Cezar-Vaz Marta Regina. (2013). *Risk Perception and Occupational Accidents: a Study of Gas Station Workers in Southern Brazil : Environmental Research and Public Health*.
- Depag RI.(2002). *Al-Qur'an dan Terjemahnya*. Jawa Barat: CV.Diponegoro.
- Depnaker RI. (1996). *Indonesian Journal of Industrial Hygiene Occupational Health and Safety*. Jakarta: Depnaker, Volume XXIX No. 4.
- Eko Nurmianto. (2003). *Ergonomi (Konsep Dasar dan Aplikasinya)*, Surabaya: Guna Wijaya.
- Faris, Al Iqbal. *Pengaruh Perilaku Tenaga Kerja Dan Lingkungan Kerja Yang Dimoderasi Faktor pengalaman Kerja dan Tingkat Pendidikan Terhadap Kecelakaan Kerja Konstruksi*. Surabaya, Jurnal Teknik Sipil Surabaya. ISBN 978-979-99327-9-2 2014
- Gempur Santoso. (2004). *Manajemen Keselamatan dan Kesehatan Kerja, Cetakan Pertama*. Jakarta: Prestasi Pustaka.
- Husnan, dan Suad Ranupandoyo H. (2000). *Manajemen Personalia*, Yogyakarta: BPFE UGM.
- Intrenational Labour Organization. (2014). *Pencegahan Kecelakaan*. Jakarta: PT. Pustaka Binaman Prestindo.
- Kalalo Stevanus Yonathan. (2016). *Hubungan Antara Pengetahuan dan Sikap Tentang K3 dengan Kejadian Kecelakaan Kerja Pada Kelompok Nelayan di Desa Belang Kecamatan Belang Kabupaten Minahasa Tenggara*. Manado: Fakultas Kesehatan Masyarakat Universitas Sam Ratulangi, Vol. 5 No. 1 ISSN 2302- 2493.
- Kasnadi. (2013). *Gambaran Kesehatan dan Keselamatan Kerja Kontruksi pada pekerja PT. Hutama Karya (Persero) Pembangunan condotel Hertasning Makassar*: Fakultas Ilmu Kesehatan Universitas Islam Negeri Alauddin.
- Malayu S. P. Hasibuan. (2003). *Manajemen Sumber Daya Manusia*, Jakarta: Bumi Aksara.
- M.A tulus. (1992). *Manajemen Sumber Daya Manusia*, Jakarta: Gramedia Pustaka Utama.
- Musculosletal Disorders Institution Of Occuptional safety and Heath (IOSH).2014
- Panggabean, M.S (2002) *Manajemen Sumber Daya Manusia*, Jakarta: Ghalia Indonesia.
- Peraturan Pemerintah Republik Indonesia Nomor 50. (2012). Penerapan Sistem Manajemen Keselamatan dan Kesehatan Kerja.
- Prabu Mangkunegara. (2002) *Manajemen Sumber Daya Manusia Perusahaan*. Bandung: PT.Remaja Rosdakarya.

- Restuputri, Dian Palupi. (2015). *Analisis Kecelakaan Kerja Dengan Menggunakan Metode Hazard Andoperability Study (Hazop) Teknik Industri*. Jurnal, Fakultas Teknologi Industri. Malang : Universitas Muhammadiyah. Vol. 14 No. 1.
- Republik Indonesia. (2012). *Peraturan Pemerintah Republik Indonesia Nomor 50 tentang Penerapan Sistem Manajemen Keselamatan dan Kesehatan Kerja*.
- R.Y., Erzian Vesta. (2012). *Gambaran Persepsi Pekerja Tentang Risiko Kecelakaan Kerja di Departemen Produksi dan Utility Pt. Wilmar Nabati Indonesia Dumal*. Medan : Fakultas Kesehatan Masyarakat, Universitas Sumatera Utara.
- Sastrohadiwirjo, S. (2002). *Manajemen Tenaga Kerja Indonesia*, Jakarta: PT. Bumi Akasia.
- Setyamidjaja, S. (1993). *Karet Budidaya dan Pengolahan*. Yogyakarta : Penerbit Kanisius.
- Sholihah Qomariyatus and Djohan. (2013). *Occupational Safety and Health Hospitals*, Banjar baru.
- Silalahi, Bennet dan Silalahi, Rumondang. (1995). *Manajemen keselamatan dan Kesehatan Kerja*, Jakarta: PT Pustaka Bina Mandiri Prestindo Tbk.
- Soehatman ,Ramli. (2004). *Pedoman Praktis Manajemen Risiko Dalam Perspektif K3 OHS Risk Management*. Jakarta : Balai Pustaka.
- Soekidjo Notoatmodjo. (2007). *Promosi Kesehatan dan Ilmu Perilaku*, Jakarta: PT. Rineka Cipta.
- Soekidjo Notoatmodjo. (2003). *Pendidikan dan Perilaku Kesehatan*, Jakarta: PT. Rineka Cipta.
- Suma'mur, P.K. (2009). *Keselamatan Kerja dan Pencegahan Kecelakaan*. Jakarta.: CV. Haji Masagung.
- Suma'mur P.K. (2014). *Higiene Perusahaan dan Kesehatan Kerja (Hiperkes)*. Bandung: Sagung Seto.
- Tarwaka. (2008). *Buku Keselamatan dan Kesehatan Kerja (K3): Manajemen dan Implementasi K3 di Tempat Kerja*, Surakarta: Harapan Press.
- Tarwaka. (2015). *Keselamatan Kesehatan Kerja dan Ergonomi (K3E) dalam Perspektif Bisnis*, Surakarta: Harapan Press.
- Tjahjanto Rachmat. (2016). *Jurnal Analisis Penyebab Terjadinya Kecelakaan Kerja Di Atas Kapal Mv. Cs Brave*. Makassar : Politeknik Ilmu Pelayaran (PIP), Vol. 13, No.1 .
- Totok Darius. 2014. *Pengendalian Kecelakaan Kerja dan Potensi Sumber Bahaya Menggunakan Metode HIRARC di Perusahaan Pengolahan Karet Remah (Crumb Rubber) 2014*. Jurnal Fakultas Teknik, Universitas Tanjungpura.

- Waruwu Saloni. (2016). *Analisis Faktor Kesehatan Dan Keselamatan Kerja (K3) Yang Signifikan Mempengaruhi Kecelakaan Kerja Pada Proyek Pembangunan Apartement Student Castle*. Yogyakarta : University Technology Of Yogyakarta Spektrum Industri, Vol. 14, No. 1.
- Wulandari Wahyuni Fitryah. (2011). *Faktor-faktor yang Berhubungan Dengan Kejadian Kecelakaan Kerja di departemen Produksi*. Makassar : PT. Maruki Internasional Indonesia.
- Wijarnako. (2014). *Alat Pelindung Diri dalam Pekerjaan*.



**L
A
M
P
I
R
A
N**



Kuesioner Penelitian

Faktor Faktor Yang Berhubungan Dengan Kejadian Kecelakaan Kerja pada Karyawan Bagian Produksi Di PT.PP London Sumatera Indonesia Tbk. Palangisang Crumb Rubber Factory Bulukumba Sulawesi Selatan 2017

Identitas Umum Responden :

Nomor Responden :

Nama Karyawan :

Umur :

Tingkat Pendidikan :

Masa kerja :

A. Kecelakaan kerja

1. Apakah anda pernah mengalami kecelakaan kerja di PT. PP London Sumatera Indonesia Tbk
 - a. Pernah
 - b. Tidak pernah (jika tidak lanjut ke pertanyaan No.
2. Kecelakaan apa yang pernah anda alami?
 - a. Terpotong
 - b. Terjatuh
 - c. Tertimpa benda jatuh
 - d. Tertusuk
 - e. Tersayat
 - f. Tertumbuk atau terkena benda-benda
 - g. (Lainnya, sebutkan)
3. Bagian tubuh mana yang mengalami cedera/kecelakan?
 - a. kepala
 - b. Leher
 - c. Badan
 - d. Tangan
 - e. Kaki
 - f. Lainnya, sebutkan

B. Penggunaan Alat Pelindung Diri

4. Apakah PT. PP London Sumatera Indonesia Tbk menyediakan alat pelindung diri ?
 - a. Ya
 - b. Tidak

5. Apakah anda menggunakan APD secara lengkap pada saat bekerja ?
 - a. Ya
 - b. Tidak
6. Jika Ya, Alat Pelindung Diri apa saja yang anda gunakan saat bekerja

	YA	TIDAK
a. Helm/Penutup rambut	<input type="checkbox"/>	<input type="checkbox"/>
b. Kacamata	<input type="checkbox"/>	<input type="checkbox"/>
c. Masker	<input type="checkbox"/>	<input type="checkbox"/>
d. Sarung tangan	<input type="checkbox"/>	<input type="checkbox"/>
e. Pelindung badan	<input type="checkbox"/>	<input type="checkbox"/>
f. Pelindung telinga	<input type="checkbox"/>	<input type="checkbox"/>
g. Sepatu kerja	<input type="checkbox"/>	<input type="checkbox"/>

**C. Perilaku
Pengetahuan**

No	Pertanyaan	Benar	Salah
1.	Penerapan k3 dapat mencegah dan mengurangi kecelakaan akibat kerja		
2.	Tujuan k3 untuk menciptakan tempat kerja yang aman, efisien dan produktif		
3.	Penggunaan alat pelindung diri untuk kepentingan kesehatan dan keselamatan pekerja		
4.	Perusahaan perlu mengadakan pelatihan sesuai kebutuhan program K3		
5.	Perusahaan perlu mengadakan pelatihan sesuai kebutuhan program K3		
6.	Fasilitas P3K diperlukan untuk menangani pertolongan pertama pada saat terjadi kecelakaan		
7.	Pemeriksaan kesehatan awal dan berkala perlu dilakukan pada pekerja		
8.	Risiko kecelakaan dapat terjadi jika tidak mematuhi prosedur kerja		
9.	Cara kerja dan posisi kerja yang baik tidak dapat mengurangi kelelahan akibat kerja		
10.	Setiap alat, mesin dan bahan yang digunakan ditempat kerja memilikipotensi bahaya masing-masing		

Sikap

No	Pernyataan	SS	S	TS	STS
1.	Diperlukan adanya pemeriksaan kesehatan pekerja awal dan secara berskala setiap tahun.				
2.	Adanya potensi bahaya dari setiap alat, bahan dan mesin yang digunakan pada saat bekerja sehingga harus waspada.				
3.	Pekerja harus mengetahui arti dari setiap rambu-rambu keselamatan yang dipasang ditempat kerja.				
4.	Poster-poster K3 dan rambu-rambu K3 (safety sign) di lingkungan kerja membantu mengingatkan pekerja untuk bekerja secara aman.				
5.	Penggunaan APD pada saat bekerja untuk mencegah terjadinya kecelakaan kerja.				
6.	Saya selalu menggunakan APD saat bekerja bukan karena takut mendapatkan sanksi.				
7.	Cara kerja dan posisi kerja yang baik dapat mengurangi kelelahan.				
8.	Cara kerja dan posisi kerja yang salah dapat menimbulkan keluhan nyeri otot dan kelelahan fisik.				
9.	Jalur evakuasi jika terjadi kondisi darurat sangat penting diketahui oleh pekerja.				

KETERANGAN:

SS : Sangat Setuju

S : Setuju

TS : Tidak Setuju

STS : Sangat Tidak Setuju

Tindakan

No	Aspek Pengamatan	Ya	Tidak
1.	Penggunaan sarung tangan		
2.	Penggunaan helm		
3.	Penggunaan sepatu bot		
4.	Penggunaan masker		
5.	Bekerja sesuai arahan		
6.	Bercanda dengan teman kerja		
7.	Penggunaan jalan masuk sesuai jalur masuk		
8.	Merokok sambil bekerja		
9.	Memeriksa kesehatan secara rutin		
10.	Pengawasan kepala proyek (mandor)		

Lingkungan kerja kimia

1. Bahan kimia apa saja yang digunakan dalam proses bekerja?
2. Berapa banyak zat kimia yang digunakan selama proses produksi?

Zat kimia	SNI	Pemakaian perusahaan
Amonia	17 mg/m ³	2 L/m ³ = 2.000 mg/m ³
sodium metabisulphit	5 mg/m ³	40 L/m ³ = 4.000 mg/m ³
Asam asetat	25 mg/m ³	2 Kg/m ³ = 2.000.000 mg/m ³

Faktor Peralatan

Alat pengaman mesin	Ya	Tidak
1. Apakah bagian-bagian dari mesin yang berputar/bergerak diberi pelindung dengan baik?		
2. Apakah pelindung tersebut dapat berfungsi dengan baik?		
Kondisi mesin		
3. Apakah mesin yang digunakan berproduksi masih berfungsi dengan baik?		
4. Apakah mesin yang digunakan masih dalam kondisi layak pakai ?		

MASTER TABEL

No	Nama	Jenis Kelamin	Umur	Ko. Umur	Pendidikan	Masa Kerja
1	kamiluddin	laki-laki	48	48-51	SMA	15
2	hasyanti	perempuan	35	32-35	SMA	4
3	syafar	laki-laki	44	44-47	SMA	17
4	kaharuddin j	laki-laki	40	40-43	SMA	11
5	ali	laki-laki	39	36-39	SMA	20
6	ruhaeda	perempuan	39	36-39	SMA	18
7	jaboriah	perempuan	54	52-54	SMA	20
8	ida	perempuan	50	48-51	SMP	18
9	rijal	laki-laki	38	36-39	SMP	20
10	saimang	laki-laki	40	40-43	SMA	19
11	syamsur	laki-laki	36	36-39	SMA	19
12	latif	laki-laki	38	36-39	SMA	7
13	masmunir	laki-laki	34	32-35	SMP	19
14	firmansyah	laki-laki	31	28-31	SMA	17
15	nuqtoho	laki-laki	32	32-35	SMP	15
16	marwah	perempuan	45	44-47	SMA	20
17	hafida	perempuan	38	36-39	SMA	20
18	yusran	laki-laki	35	32-35	SMP	12
19	aida	perempuan	38	36-39	SMP	20
20	suharni	perempuan	37	36-39	SMA	17
21	yunus	laki-laki	35	32-35	SMA	16
22	oddang	laki-laki	39	36-39	SMA	20
23	lukman	laki-laki	48	48-51	SMA	21
24	herman	laki-laki	40	40-43	SMP	17
25	hamsing	laki-laki	37	36-39	SMP	22
26	syarifuddin	laki-laki	47	44-47	SMP	25
27	usman	laki-laki	52	52-54	SMP	17
28	sain saggai	laki-laki	42	40-43	SMP	15
29	ahmad	laki-laki	36	36-39	D2	23
30	sapri	laki-laki	53	52-54	SMP	10
31	ahmad As	laki-laki	46	44-47	SMA	10
32	suardi	laki-laki	35	32-35	SMA	10
33	dawati	perempuan	49	48-51	SMA	22
34	sahabuddin	laki-laki	47	44-47	SMP	10
35	syukur	laki-laki	40	40-43	SMA	12
36	sulastri	perempuan	35	32-35	SMA	13
37	rabaking	laki-laki	42	40-43	SMA	22
38	pudding	laki-laki	45	44-47	SMP	12
39	basri	laki-laki	48	48-51	SMP	21
40	rita	perempuan	39	36-39	SMP	20
41	usran abadi	laki-laki	47	44-47	SMP	23
42	rahim	laki-laki	48	48-51	SMA	18
43	ashar	laki-laki	31	28-31	SMA	8
44	sultan	laki-laki	35	32-35	SMA	22
45	mujur	laki-laki	42	40-43	SMP	13

46	piang	laki-laki	41	40-43	SMA	16
47	tasman	laki-laki	40	40-43	SMA	12
48	siah	perempuan	39	36-39	SMP	4
49	mila	perempuan	41	40-43	SMP	4
50	ati	perempuan	39	36-39	SMP	7
51	tiara	perempuan	42	40-43	SMP	7
52	sofyan jamil	laki-laki	30	28-31	SMA	5
53	jaka	laki-laki	48	48-51	SMA	18
54	suety	laki-laki	49	48-51	SMP	27
55	ramli	laki-laki	53	52-54	SMP	20
56	aisyah	perempuan	40	40-43	SMP	7
57	nurman	perempuan	39	36-39	SMP	8
58	jusan	laki-laki	35	32-35	SMA	9
59	kasman	laki-laki	41	40-43	SMA	14
60	samad	laki-laki	42	40-43	SMA	17
61	suprpto	laki-laki	45	44-47	SMA	22
62	abu	laki-laki	43	40-43	SMP	23
63	karim	laki-laki	42	40-43	SMA	7
64	mahir	laki-laki	38	36-39	SMA	7
65	suardi	laki-laki	29	28-31	SMA	7
66	ambo andre	laki-laki	51	48-51	SMP	7
67	risal	laki-laki	28	28-31	SMA	7
68	fathul	laki-laki	36	36-39	SMA	7
69	rabaking	laki-laki	46	44-47	SMP	10
70	asmal	laki-laki	29	28-31	SMA	4
71	usran	laki-laki	35	32-35	SMP	7
72	M. nurman	laki-laki	40	40-43	SMA	6
73	rustan	laki-laki	33	32-35	SMP	13
74	jamsir	laki-laki	39	36-39	SMP	8
75	bahtiar	laki-laki	44	44-47	SMP	7
76	asrul	laki-laki	40	40-43	SMA	10
77	rauf	laki-laki	38	36-39	SMA	6
78	syapri	laki-laki	32	32-35	SMP	10
79	udin	laki-laki	37	36-39	SMP	8
80	bahril	laki-laki	35	32-35	SMP	12
81	asdar	laki-laki	41	40-43	SMA	7
82	masyuddin	laki-laki	29	28-31	SMA	6
83	eda	perempuan	39	36-39	SMP	8
84	munir	laki-laki	34	32-35	SMP	6
85	aca	laki-laki	40	40-43	SMP	5
86	zainal	laki-laki	38	36-39	SMP	5

KO. MK	KK1	KK2	KK2a	TKPR
lama	pernah	terpotong		modeate/sedang
baru	pernah	lainnya	luka bakar	insignificant
lama	pernah	lainnya	luka bakar	insignificant
lama	pernah	lainnya	iritasi	insignificant
lama	pernah	lainnya	iritasi	insignificant
lama	pernah	terjatuh		minor
lama	pernah	lainnya	terpeleset	insignificant
lama	tidak pernah			
lama	pernah	lainnya	iritasi	insignificant
lama	tidak pernah			
lama	pernah	lainnya	terpercik	insignificant
baru	tidak pernah			
lama	pernah	terpotong		modeate/sedang
lama	pernah	terpotong		modeate/sedang
lama	pernah	terpotong		modeate/sedang
lama	pernah	lainnya	iritasi	insignificant
lama	pernah	lainnya	iritasi	insignificant
lama	pernah	lainnya	iritasi	insignificant
lama	tidak pernah			
lama	tidak pernah			
lama	pernah	lainnya	iritasi	insignificant
lama	pernah	lainnya	luka bakar	insignificant
lama	pernah	lainnya	terpeleset	insignificant
lama	pernah	tersayat		minor
lama	pernah	lainnya	luka bakar	insignificant
lama	pernah	tertusuk		modeate/sedang
lama	pernah	lainnya	iritasi	insignificant
lama	pernah	lainnya	luka bakar	insignificant
lama	pernah	terpotong		modeate/sedang
lama	pernah	tersayat		minor
lama	pernah	tertimpa benda jatuh		modeate/sedang
lama	pernah	tersayat		minor
lama	pernah	lainnya	iritasi	insignificant
lama	pernah	terjatuh		minor
lama	pernah	tertusuk		modeate/sedang
lama	tidak pernah			
lama	pernah	tersayat		minor
lama	pernah	terpotong		modeate/sedang
lama	pernah	tersayat		minor
lama	pernah	lainnya	terpeleset	insignificant
lama	pernah	tersayat		minor
lama	pernah	tertusuk		modeate/sedang
lama	tidak pernah			
lama	pernah	terjatuh		minor
lama	pernah	terjatuh		minor

lama	pernah	tersayat		minor
lama	pernah	terpotong		modeate/sedang
baru	tidak pernah			
baru	tidak pernah			
lama	tidak pernah			
lama	tidak pernah			
baru	pernah	tersayat		minor
lama	pernah	lainnya	terpeleset	insignificant
lama	pernah	lainnya	iritasi	insignificant
lama	pernah	nbuk atau terkena benda-l		modeate/sedang
lama	tidak pernah			
lama	tidak pernah			
lama	tidak pernah			
lama	pernah	terjatuh		minor
lama	pernah	terjatuh		minor
lama	pernah	tersayat		minor
lama	pernah	terjatuh		minor
lama	pernah	nbuk atau terkena benda-l		modeate/sedang
lama	pernah	terpotong		modeate/sedang
lama	pernah	nbuk atau terkena benda-l		modeate/sedang
lama	pernah	lainnya	terpeleset	insignificant
lama	tidak pernah			
lama	tidak pernah			
lama	tidak pernah			
baru	tidak pernah			
lama	tidak pernah			
lama	pernah	lainnya	iritasi	insignificant
lama	pernah	lainnya	iritasi	insignificant
lama	pernah	tertimpa benda jatuh		minor
lama	tidak pernah			
lama	tidak pernah			
lama	pernah	tertusuk		modeate/sedang
lama	pernah	lainnya	terpeleset	insignificant
lama	pernah	terpotong		modeate/sedang
lama	tidak pernah			
lama	tidak pernah			
lama	tidak pernah			
lama	tidak pernah			
baru	tidak pernah			
baru	tidak pernah			

KKM	KK3	KK3a	PAPD1	PAPD2	PAPD3a	PAPD3b	PAPD3c	PAPD3d
2.000.000	tangan		ya	ya	ya	tidak	ya	tidak
50	tangan		ya	tidak	tidak	tidak	ya	tidak
50	tangan		ya	tidak	ya	tidak	tidak	tidak
50	tangan		ya	tidak	tidak	tidak	ya	tidak
50	tangan		ya	tidak	ya	tidak	tidak	tidak
60	badan		ya	tidak	tidak	tidak	ya	ya
50	lainnya	ggung	ya	ya	ya	tidak	ya	ya
			ya	tidak	tidak	tidak	ya	ya
50	tangan		ya	tidak	ya	tidak	ya	tidak
			ya	ya	tidak	ya	ya	ya
50	lainnya	ata	ya	tidak	ya	tidak	tidak	tidak
			ya	ya	ya	tidak	ya	ya
2.000.000	tangan		ya	tidak	tidak	tidak	tidak	tidak
2.000.000	tangan		ya	tidak	ya	tidak	ya	ya
2.000.000	tangan		ya	ya	ya	tidak	ya	ya
50	tangan		ya	tidak	tidak	tidak	tidak	tidak
50	tangan		ya	ya	ya	tidak	ya	ya
50	tangan		ya	tidak	ya	tidak	tidak	tidak
			ya	ya	ya	tidak	ya	ya
			ya	ya	ya	tidak	ya	ya
50	tangan		ya	tidak	tidak	tidak	ya	tidak
50	tangan		ya	tidak	ya	tidak	tidak	tidak
50	badan		ya	tidak	ya	tidak	tidak	tidak
60	tangan		ya	tidak	ya	tidak	tidak	tidak
50	tangan		ya	tidak	ya	tidak	tidak	tidak
5.000.000	tangan		ya	ya	ya	ya	ya	ya
50	tangan		ya	tidak	ya	tidak	ya	tidak
50	tangan		ya	tidak	ya	tidak	tidak	tidak
2.000.000	tangan		ya	tidak	tidak	tidak	tidak	tidak
1.200.000	tangan		ya	ya	ya	tidak	ya	ya
60.000.000	kaki		ya	tidak	ya	tidak	ya	ya
1.200.000	tangan		ya	tidak	ya	tidak	tidak	tidak
50	tangan		ya	tidak	ya	tidak	tidak	tidak
60	badan		ya	tidak	ya	tidak	tidak	tidak
5.000.000	lainnya	ata	ya	tidak	ya	tidak	tidak	ya
			ya	ya	ya	tidak	tidak	tidak
1.200.000	tangan		ya	tidak	ya	tidak	tidak	tidak
2.000.000	kaki		ya	tidak	tidak	tidak	ya	tidak
1.200.000	kaki		ya	tidak	tidak	tidak	tidak	tidak
50	lainnya	ggung	ya	tidak	ya	tidak	tidak	tidak
1.200.000	tangan		ya	tidak	ya	ya	tidak	tidak
5.000.000	lainnya	ata	ya	tidak	ya	tidak	tidak	ya
			ya	ya	ya	ya	ya	ya
60	badan		ya	tidak	ya	tidak	ya	tidak
60	kaki		ya	tidak	ya	tidak	tidak	ya

1.200.000	tangan	ya	ya	ya	ya	ya	ya
2.000.000	tangan	ya	ya	ya	tidak	ya	ya
		ya	ya	ya	tidak	ya	ya
		ya	ya	ya	tidak	ya	ya
		ya	ya	ya	tidak	ya	ya
		ya	tidak	ya	tidak	tidak	ya
1.200.000	kaki	ya	tidak	ya	tidak	tidak	tidak
50	kepala	ya	tidak	ya	tidak	tidak	tidak
50	tangan	ya	tidak	tidak	tidak	tidak	tidak
1.000.000	kepala	ya	tidak	ya	tidak	tidak	ya
		ya	ya	ya	tidak	ya	ya
		ya	ya	ya	tidak	ya	ya
		ya	ya	ya	ya	ya	ya
60	kaki	ya	ya	ya	ya	ya	ya
60	badan	ya	tidak	ya	tidak	tidak	ya
1.200.000	tangan	ya	tidak	ya	tidak	tidak	ya
60	kaki	ya	tidak	ya	ya	tidak	ya
1.000.000	badan	ya	tidak	ya	tidak	tidak	tidak
2.000.000	tangan	ya	tidak	ya	tidak	tidak	tidak
1.000.000	kepala	ya	tidak	ya	tidak	tidak	ya
50	kaki	ya	ya	ya	tidak	ya	ya
		ya	ya	ya	ya	ya	ya
		ya	ya	ya	ya	ya	ya
		ya	ya	ya	ya	ya	ya
		ya	tidak	ya	tidak	tidak	ya
		ya	ya	ya	tidak	ya	ya
		ya	ya	ya	ya	ya	ya
50	badan	ya	tidak	ya	tidak	tidak	ya
50	tangan	ya	tidak	ya	tidak	tidak	tidak
1.000.000	kaki	ya	tidak	ya	tidak	tidak	ya
		ya	ya	ya	tidak	ya	ya
		ya	ya	ya	tidak	ya	ya
5.000.000	lainnya	ya	tidak	tidak	tidak	tidak	ya
50	badan	ya	tidak	tidak	tidak	tidak	tidak
2.000.000	tangan	ya	tidak	tidak	tidak	tidak	tidak
		ya	ya	ya	tidak	ya	ya
		ya	tidak	tidak	tidak	tidak	ya
		ya	ya	ya	tidak	ya	ya
		ya	ya	ya	tidak	tidak	ya
		ya	ya	ya	tidak	ya	ya
		ya	tidak	tidak	tidak	ya	ya

PS7	PS8	PS9	Poin PS	PT1
setuju	setuju	setuju	52.8	ya
setuju	setuju	setuju	50	tidak
tidak setuju	tidak setuju	tidak setuju	72.2	tidak
tidak setuju	setuju	tidak setuju	72.2	tidak
tidak setuju	tidak setuju	tidak setuju	75	tidak
tidak setuju	tidak setuju	tidak setuju	75	ya
tidak setuju	tidak setuju	tidak setuju	75	ya
tidak setuju	tidak setuju	tidak setuju	80.5	ya
tidak setuju	sangat tidak setuju	tidak setuju	75	tidak
sangat tidak setuju	tidak setuju	tidak setuju	80.5	tidak
sangat tidak setuju	tidak setuju	tidak setuju	77.8	tidak
tidak setuju	tidak setuju	sangat tidak setuju	80.5	ya
tidak setuju	tidak setuju	tidak setuju	77.8	tidak
tidak setuju	tidak setuju	tidak setuju	72.2	ya
tidak setuju	tidak setuju	tidak setuju	72.2	ya
tidak setuju	tidak setuju	tidak setuju	77.8	tidak
tidak setuju	tidak setuju	tidak setuju	77.8	ya
tidak setuju	tidak setuju	tidak setuju	77.8	tidak
tidak setuju	tidak setuju	tidak setuju	77.8	ya
tidak setuju	tidak setuju	tidak setuju	75	ya
tidak setuju	tidak setuju	tidak setuju	72.2	tidak
sangat tidak setuju	tidak setuju	tidak setuju	75	tidak
tidak setuju	tidak setuju	tidak setuju	77.8	tidak
tidak setuju	tidak setuju	tidak setuju	75	tidak
tidak setuju	tidak setuju	tidak setuju	72.2	tidak
sangat tidak setuju	tidak setuju	tidak setuju	91.6	ya
tidak setuju	tidak setuju	tidak setuju	77.8	tidak
tidak setuju	sangat tidak setuju	tidak setuju	75	tidak
tidak setuju	tidak setuju	tidak setuju	77.8	tidak
sangat tidak setuju	sangat tidak setuju	sangat tidak setuju	77.8	tidak
tidak setuju	tidak setuju	tidak setuju	72.2	ya
tidak setuju	tidak setuju	tidak setuju	69.4	tidak
tidak setuju	tidak setuju	tidak setuju	69.4	tidak
tidak setuju	tidak setuju	tidak setuju	69.4	tidak
tidak setuju	tidak setuju	tidak setuju	69.4	ya
tidak setuju	setuju	tidak setuju	69.4	tidak
tidak setuju	tidak setuju	sangat tidak setuju	86.1	tidak
tidak setuju	tidak setuju	tidak setuju	69.4	tidak
tidak setuju	tidak setuju	tidak setuju	77.8	tidak
sangat tidak setuju	tidak setuju	tidak setuju	80.5	tidak
setuju	setuju	tidak setuju	66.7	tidak
tidak setuju	tidak setuju	tidak setuju	66.7	ya
tidak setuju	tidak setuju	sangat tidak setuju	83.4	ya
tidak setuju	sangat tidak setuju	tidak setuju	72.2	tidak
tidak setuju	tidak setuju	sangat tidak setuju	88.9	tidak

tidak setuju	sangat tidak setuju	tidak setuju	83.4	tidak
tidak setuju	tidak setuju	tidak setuju	83.4	ya
setuju	tidak setuju	tidak setuju	69.4	ya
setuju	tidak setuju	tidak setuju	66.7	ya
tidak setuju	tidak setuju	tidak setuju	69.4	ya
tidak setuju	setuju	tidak setuju	80.5	ya
tidak setuju	tidak setuju	tidak setuju	72.2	tidak
tidak setuju	tidak setuju	tidak setuju	72.2	tidak
tidak setuju	tidak setuju	sangat tidak setuju	75	tidak
tidak setuju	tidak setuju	sangat tidak setuju	94.4	ya
tidak setuju	tidak setuju	tidak setuju	69.4	ya
tidak setuju	tidak setuju	tidak setuju	80.5	ya
tidak setuju	sangat tidak setuju	sangat tidak setuju	77.8	ya
tidak setuju	tidak setuju	tidak setuju	75	tidak
tidak setuju	tidak setuju	sangat tidak setuju	86.1	tidak
tidak setuju	tidak setuju	sangat tidak setuju	86.1	ya
tidak setuju	sangat tidak setuju	sangat tidak setuju	88.9	ya
tidak setuju	sangat tidak setuju	sangat tidak setuju	94.4	tidak
tidak setuju	tidak setuju	sangat tidak setuju	83.4	tidak
tidak setuju	tidak setuju	sangat tidak setuju	86.1	ya
tidak setuju	tidak setuju	sangat tidak setuju	86.1	ya
tidak setuju	tidak setuju	sangat tidak setuju	83.4	ya
sangat tidak setuju	tidak setuju	tidak setuju	86.1	ya
sangat tidak setuju	tidak setuju	tidak setuju	80.5	ya
tidak setuju	tidak setuju	sangat tidak setuju	86.1	ya
sangat tidak setuju	tidak setuju	tidak setuju	80.5	ya
tidak setuju	tidak setuju	tidak setuju	69.4	ya
tidak setuju	tidak setuju	sangat tidak setuju	86.1	ya
tidak setuju	tidak setuju	sangat tidak setuju	86.1	ya
setuju	tidak setuju	sangat tidak setuju	77.8	tidak
setuju	tidak setuju	tidak setuju	72.2	ya
tidak setuju	tidak setuju	tidak setuju	80.5	ya
tidak setuju	tidak setuju	tidak setuju	83.4	ya
tidak setuju	tidak setuju	sangat tidak setuju	83.4	tidak
sangat tidak setuju	sangat tidak setuju	sangat tidak setuju	80.5	tidak
setuju	setuju	tidak setuju	69.4	ya
setuju	setuju	setuju	72.2	ya
tidak setuju	tidak setuju	tidak setuju	80.5	ya
tidak setuju	tidak setuju	tidak setuju	80.5	ya
tidak setuju	tidak setuju	sangat tidak setuju	80.5	ya
sangat tidak setuju	sangat tidak setuju	sangat tidak setuju	77.8	tidak
tidak setuju	setuju	setuju	75	ya

PT2	PT3	PT4	PT5	PT6	PT7	PT8	PT9	PT10	Poin PT
ya	tidak	ya	ya	tidak	tidak	tidak	tidak	tidak	40
tidak	tidak	ya	tidak	tidak	ya	tidak	tidak	ya	30
ya	ya	tidak	tidak	tidak	tidak	tidak	tidak	ya	30
tidak	tidak	ya	tidak	tidak	ya	tidak	tidak	ya	30
ya	ya	tidak	tidak	ya	ya	tidak	tidak	ya	50
tidak	ya	ya	tidak	tidak	tidak	tidak	ya	tidak	40
ya	ya	ya	tidak	tidak	tidak	tidak	tidak	tidak	40
tidak	ya	ya	ya	tidak	tidak	tidak	ya	ya	50
ya	ya	ya	tidak	ya	tidak	tidak	tidak	ya	50
ya	tidak	tidak	ya	tidak	tidak	tidak	ya	tidak	30
ya	tidak	tidak	tidak	tidak	tidak	tidak	tidak	tidak	50
ya	ya	ya	ya	tidak	ya	tidak	ya	ya	80
tidak	ya	tidak	ya	tidak	ya	tidak	tidak	ya	40
tidak	ya	tidak	ya	tidak	tidak	ya	tidak	tidak	40
ya	ya	ya	ya	tidak	tidak	tidak	tidak	ya	60
tidak	ya	tidak	ya	tidak	ya	tidak	tidak	ya	40
ya	ya	ya	ya	tidak	ya	tidak	tidak	ya	70
ya	ya	tidak	ya	tidak	tidak	tidak	tidak	ya	40
ya	ya	ya	ya	tidak	ya	tidak	ya	ya	80
ya	ya	ya	ya	tidak	ya	tidak	tidak	ya	70
tidak	ya	ya	ya	tidak	tidak	tidak	tidak	ya	40
ya	ya	tidak	tidak	tidak	tidak	tidak	tidak	ya	30
ya	ya	tidak	ya	tidak	ya	ya	tidak	ya	60
ya	ya	tidak	ya	tidak	tidak	tidak	tidak	ya	40
ya	ya	tidak	ya	tidak	tidak	tidak	ya	ya	50
tidak	tidak	ya	tidak	tidak	ya	tidak	tidak	ya	40
ya	ya	tidak	ya	ya	tidak	tidak	tidak	ya	50
ya	ya	tidak	tidak	tidak	tidak	tidak	tidak	ya	30
tidak	ya	tidak	ya	tidak	ya	tidak	ya	ya	50
ya	ya	ya	ya	tidak	tidak	tidak	tidak	tidak	40
ya	ya	ya	tidak	tidak	tidak	tidak	tidak	ya	50
ya	ya	tidak	ya	tidak	tidak	tidak	tidak	ya	40
ya	ya	tidak	tidak	ya	tidak	tidak	tidak	ya	40
ya	ya	tidak	tidak	ya	tidak	ya	tidak	ya	50
tidak	tidak	tidak	tidak	tidak	tidak	ya	ya	ya	40
ya	ya	tidak	ya	tidak	ya	tidak	tidak	ya	50
ya	ya	tidak	ya	ya	ya	tidak	ya	ya	70
tidak	ya	ya	tidak	tidak	ya	tidak	ya	ya	50
tidak	ya	tidak	tidak	tidak	ya	tidak	ya	ya	40
ya	ya	tidak	tidak	tidak	ya	tidak	ya	ya	50
ya	ya	tidak	tidak	ya	ya	tidak	tidak	ya	50
tidak	ya	tidak	tidak	tidak	tidak	ya	tidak	tidak	30
ya	ya	ya	ya	tidak	tidak	tidak	tidak	tidak	50
ya	ya	ya	tidak	ya	tidak	tidak	tidak	ya	50
tidak	ya	tidak	ya	tidak	ya	tidak	tidak	ya	40

ya	tidak	ya	tidak	tidak	tidak	tidak	tidak	ya	30
ya	ya	tidak	tidak	ya	tidak	ya	tidak	tidak	50
ya	ya	ya	ya	tidak	ya	tidak	tidak	ya	70
ya	ya	ya	ya	tidak	ya	tidak	ya	ya	80
ya	ya	ya	ya	tidak	ya	tidak	ya	ya	80
ya	ya	tidak	tidak	tidak	tidak	tidak	tidak	ya	40
tidak	ya	tidak	tidak	tidak	tidak	ya	ya	ya	40
ya	ya	tidak	ya	tidak	ya	tidak	tidak	ya	50
tidak	ya	tidak	tidak	tidak	ya	tidak	tidak	ya	30
ya	ya	ya	ya	ya	ya	tidak	ya	ya	90
ya	ya	ya	ya	tidak	tidak	tidak	tidak	tidak	50
ya	ya	ya	tidak	tidak	ya	tidak	tidak	tidak	50
ya	ya	ya	ya	tidak	ya	tidak	tidak	ya	70
tidak	ya	tidak	tidak	ya	tidak	tidak	ya	ya	40
ya	ya	tidak	tidak	tidak	tidak	tidak	tidak	ya	30
ya	ya	ya	ya	ya	ya	tidak	ya	ya	90
tidak	tidak	ya	tidak	ya	tidak	tidak	ya	tidak	40
ya	ya	ya	ya	ya	ya	tidak	ya	ya	80
ya	ya	tidak	ya	ya	ya	tidak	ya	ya	70
tidak	ya	tidak	tidak	ya	tidak	tidak	tidak	ya	40
ya	ya	ya	ya	ya	ya	tidak	ya	ya	90
ya	ya	ya	ya	tidak	ya	tidak	ya	tidak	70
ya	ya	ya	ya	tidak	ya	tidak	ya	ya	80
tidak	ya	tidak	ya	tidak	tidak	tidak	tidak	ya	40
ya	ya	ya	ya	ya	ya	tidak	ya	ya	90
ya	ya	tidak	tidak	tidak	ya	tidak	tidak	tidak	40
ya	ya	ya	tidak	tidak	tidak	tidak	tidak	tidak	40
ya	ya	tidak	ya	ya	ya	tidak	ya	ya	80
ya	tidak	ya	ya	ya	tidak	ya	ya	ya	80
ya	ya	tidak	ya	ya	tidak	tidak	tidak	tidak	40
ya	ya	ya	ya	tidak	ya	tidak	ya	ya	80
ya	ya	tidak	tidak	tidak	ya	tidak	tidak	tidak	40
tidak	ya	tidak	tidak	ya	ya	tidak	tidak	tidak	40
tidak	ya	tidak	tidak	ya	ya	tidak	ya	ya	50
tidak	ya	tidak	tidak	tidak	ya	tidak	ya	ya	40
ya	ya	ya	tidak	tidak	ya	tidak	tidak	tidak	50
tidak	ya	tidak	ya	ya	ya	tidak	ya	ya	70
ya	ya	ya	ya	tidak	ya	tidak	ya	ya	80
ya	ya	tidak	ya	tidak	ya	tidak	tidak	ya	60
tidak	ya	tidak	tidak	tidak	ya	tidak	ya	ya	40
tidak	ya	tidak	tidak	ya	tidak	tidak	tidak	ya	40

Baik	Baik	Buruk	Buruk
Baik	Baik	Buruk	Buruk
Baik	Baik	Baik	Baik
Baik	Baik	Baik	Baik
Baik	Baik	Baik	Baik
Baik	Baik	Buruk	Buruk
Baik	Baik	Buruk	Buruk
Baik	Baik	Buruk	Buruk
Baik	Baik	Buruk	Buruk
Baik	Baik	Baik	Baik
Baik	Baik	Buruk	Buruk
Baik	Baik	Buruk	Buruk
Baik	Baik	Baik	Baik
Baik	Baik	Baik	Buruk
Baik	Baik	Baik	Baik
Baik	Baik	Buruk	Buruk
Baik	Baik	Baik	Baik
Baik	Baik	Baik	Baik
Baik	Baik	Buruk	Buruk
Baik	Baik	Baik	Baik
Baik	Baik	Buruk	Buruk
Baik	Baik	Buruk	Buruk
Baik	Baik	Buruk	Buruk
Baik	Baik	Buruk	Buruk
Baik	Baik	Buruk	Buruk
Baik	Baik	Buruk	Buruk
Baik	Baik	Baik	Baik
Baik	Baik	Baik	Baik
Baik	Baik	Buruk	Buruk
Baik	Baik	Buruk	Buruk

sodium bisulphit, asam asetat, amonia

sodium bisulphit, asam asetat, amonia
sodium bisulphit, asam asetat, amonia

KO. Kimia	APM1	APM2	KO. APM
tidak berisiko	ya	ya	ada
berisiko	ya	ya	ada
berisiko	tidak	tidak	tidak ada
berisiko	ya	ya	ada
tidak berisiko	ya	ya	ada
tidak berisiko	ya	ya	ada
berisiko	ya	ya	ada
berisiko	tidak	tidak	tidak ada
berisiko	ya	ya	ada
berisiko	ya	ya	ada
berisiko	ya	ya	ada
tidak berisiko	ya	ya	ada
tidak berisiko	tidak	tidak	tidak ada
tidak berisiko	tidak	tidak	tidak ada
tidak berisiko	tidak	tidak	tidak ada
berisiko	ya	ya	ada
berisiko	ya	ya	ada
berisiko	ya	ya	ada
tidak berisiko	ya	ya	ada
tidak berisiko	ya	ya	ada
berisiko	tidak	tidak	tidak ada
berisiko	ya	ya	ada
berisiko	ya	ya	ada
tidak berisiko	tidak	tidak	tidak ada
berisiko	ya	ya	ada
berisiko	ya	ya	ada
tidak berisiko	ya	ya	ada
berisiko	ya	ya	ada
tidak berisiko	tidak	tidak	tidak ada
tidak berisiko	tidak	tidak	tidak ada
tidak berisiko	ya	ya	ada
tidak berisiko	ya	ya	ada
berisiko	ya	ya	ada
tidak berisiko	tidak	tidak	tidak ada
tidak berisiko	ya	ya	ada
tidak berisiko	ya	ya	ada
tidak berisiko	tidak	tidak	tidak ada
tidak berisiko	tidak	tidak	tidak ada
tidak berisiko	ya	ya	ada
tidak berisiko	ya	ya	ada
tidak berisiko	ya	ya	ada
tidak berisiko	ya	ya	ada
tidak berisiko	ya	ya	ada

tidak berisiko	ya	ya	ada
tidak berisiko	tidak	tidak	tidak ada
tidak berisiko	tidak	tidak	tidak ada
tidak berisiko	tidak	tidak	tidak ada
tidak berisiko	tidak	tidak	tidak ada
tidak berisiko	ya	ya	ada
tidak berisiko	tidak	tidak	tidak ada
tidak berisiko	tidak	tidak	tidak ada
tidak berisiko	tidak	tidak	tidak ada
berisiko	ya	ya	ada
tidak berisiko	tidak	tidak	tidak ada
tidak berisiko	tidak	tidak	tidak ada
tidak berisiko	tidak	tidak	tidak ada
tidak berisiko	ya	ya	ada
tidak berisiko	ya	ya	ada
tidak berisiko	ya	ya	ada
tidak berisiko	ya	ya	ada
tidak berisiko	tidak	tidak	tidak ada
tidak berisiko	ya	ya	ada
tidak berisiko	ya	ya	ada
tidak berisiko	ya	ya	ada
tidak berisiko	ya	ya	ada
tidak berisiko	tidak	tidak	tidak ada
tidak berisiko	ya	ya	ada
berisiko	ya	ya	ada
berisiko	tidak	tidak	tidak ada
tidak berisiko	ya	ya	ada
tidak berisiko	tidak	tidak	tidak ada
tidak berisiko	tidak	tidak	tidak ada
tidak berisiko	ya	ya	ada
tidak berisiko	ya	ya	ada
tidak berisiko	tidak	tidak	tidak ada
tidak berisiko	tidak	tidak	tidak ada
tidak berisiko	ya	ya	ada
tidak berisiko	ya	ya	ada
tidak berisiko	tidak	tidak	tidak ada
tidak berisiko	tidak	tidak	tidak ada
tidak berisiko	ya	ya	ada
tidak berisiko	tidak	tidak	tidak ada



UNIVERSITAS ISLAM NEGERI
ALAUDDIN
 MAKASSAR

SPSS Out put

1. Univariat

Statistics

UMUR

N	Valid	86
	Missing	0

UMUR

		Frequency	Percent	Valid Percent	Cumulative Percent
Valid	28-31	7	8.1	8.1	8.1
	32-35	14	16.3	16.3	24.4
	36-39	22	25.6	25.6	50.0
	40-43	20	23.3	23.3	73.3
	44-47	10	11.6	11.6	84.9
	48-51	9	10.5	10.5	95.3
	52-54	4	4.7	4.7	100.0
	Total	86	100.0	100.0	

Statistics

tingkat pendidikan

N	Valid	86
	Missing	0

tingkat pendidikan

		Frequency	Percent	Valid Percent	Cumulative Percent
Valid	SMP	40	46.5	46.5	46.5
	SMA	45	52.3	52.3	98.8
	D2	1	1.2	1.2	100.0
	Total	86	100.0	100.0	

Statistics

		kecelakaan apa yang pernah dialami?	kecelakaan apa yang pernah dialami lainnya	bagian tubuh mana yang mengalami cedera/kecelakaan?	bagian tubuh mana yang mengalami cedera/kecelakaan lainnya?
N	Valid	58	86	58	86
	Missing	28	0	28	0

kecelakaan apa yang pernah dialami?

		Frequency	Percent	Valid Percent	Cumulative Percent
Valid	terpotong	9	10.5	15.5	15.5
	terjatuh	7	8.1	12.1	27.6
	tertimpa benda jatuh	2	2.3	3.4	31.0
	tertusuk	4	4.7	6.9	37.9
	tersayat	9	10.5	15.5	53.4
	tertumbuk atau terkena benda-benda	3	3.5	5.2	58.6
	lainnya	24	27.9	41.4	100.0
	Total	58	67.4	100.0	
Missing	System	28	32.6		
Total		86	100.0		

kecelakaan apa yang pernah dialami lainnya

	Frequency	Percent	Valid Percent	Cumulative Percent
Valid	62	72.1	72.1	72.1
Iritasi	12	14.0	14.0	86.0
luka bakar	5	5.8	5.8	91.9
terpeleset	6	7.0	7.0	98.8
terpercik	1	1.2	1.2	100.0
Total	86	100.0	100.0	

bagian tubuh mana yang mengalami cedera/kecelakaan?

	Frequency	Percent	Valid Percent	Cumulative Percent
Valid				
kepala	3	3.5	5.2	5.2
badan	8	9.3	13.8	19.0
tangan	32	37.2	55.2	74.1
Kaki	9	10.5	15.5	89.7
lainnya	6	7.0	10.3	100.0
Total	58	67.4	100.0	
Missing				
System	28	32.6		
Total	86	100.0		

bagian tubuh mana yang mengalami cedera/kecelakaan lainnya?

	Frequency	Percent	Valid Percent	Cumulative Percent
Valid	80	93.0	93.0	93.0
Mata	4	4.7	4.7	97.7
punggung	2	2.3	2.3	100.0
Total	86	100.0	100.0	

Statistics

		pernah mengalami kecelakaan kerja	KOMK	KOAPD	KOPerilaku	KOAPM	KOKM
N	Valid	86	86	86	86	86	86
	Missing	0	0	0	0	0	0

pernah mengalami kecelakaan kerja

	Frequency	Percent	Valid Percent	Cumulative Percent
Valid pernah	58	67.4	67.4	67.4
tidak pernah	28	32.6	32.6	100.0
Total	86	100.0	100.0	

KOMK

	Frequency	Percent	Valid Percent	Cumulative Percent
Valid lama	78	90.7	90.7	90.7
baru	8	9.3	9.3	100.0
Total	86	100.0	100.0	

KOAPD

	Frequency	Percent	Valid Percent	Cumulative Percent
Valid lengkap	32	37.2	37.2	37.2
tidak lengkap	54	62.8	62.8	100.0

KOAPD

	Frequency	Percent	Valid Percent	Cumulative Percent
Valid lengkap	32	37.2	37.2	37.2
tidak lengkap	54	62.8	62.8	100.0
Total	86	100.0	100.0	

KO pengetahuan, sikap, tindakan

Statistics

	Kriteria Objektif pengetahuan	Kriteria Objhektif Sikap	Kriteria Objektif tindakan
N Valid	86	86	86
Missing	0	0	0

Frequency Table

Kriteria Objektif pengetahuan

	Frequency	Percent	Valid Percent	Cumulative Percent
Valid Baik	86	100.0	100.0	100.0

Kriteria Objhektif Sikap

	Frequency	Percent	Valid Percent	Cumulative Percent
Valid Buruk	2	2.3	2.3	2.3
Baik	84	97.7	97.7	100.0
Total	86	100.0	100.0	

Kriteria Objektif tindakan

	Frequency	Percent	Valid Percent	Cumulative Percent
Valid Buruk	59	68.6	68.6	68.6
Baik	27	31.4	31.4	100.0
Total	86	100.0	100.0	

KOPerilaku

	Frequency	Percent	Valid Percent	Cumulative Percent
Valid Baik	25	29.1	29.1	29.1
Buruk	61	70.9	70.9	100.0
Total	86	100.0	100.0	

kriteria objektif lingkungan kimia

	Frequency	Percent	Valid Percent	Cumulative Percent
Valid tidak berisiko	65	75.6	75.6	75.6
berisiko	21	24.4	24.4	100.0
Total	86	100.0	100.0	

KOAPM

	Frequency	Percent	Valid Percent	Cumulative Percent
Valid ada	61	70.9	70.9	70.9
tidak ada	25	29.1	29.1	100.0
Total	86	100.0	100.0	

Frequencies

Statistics

KOKM

N	Valid	86
	Missing	0

KOKM

	Frequency	Percent	Valid Percent	Cumulative Percent
Valid Baik	76	88.4	88.4	88.4
kurang Baik	10	11.6	11.6	100.0
Total	86	100.0	100.0	

Statistics

penilaian risiko tingkat kerugian

N	Valid	58
	Missing	28

penilaian risiko tingkat kerugian

	Frequency	Percent	Valid Percent	Cumulative Percent
Valid insignificant	24	27.9	41.4	41.4
minor	17	19.8	29.3	70.7
modeate/sedang	17	19.8	29.3	100.0
Total	58	67.4	100.0	
Missing System	28	32.6		
Total	86	100.0		

2. Bivariat

Crosstabs

Case Processing Summary

	Cases					
	Valid		Missing		Total	
	N	Percent	N	Percent	N	Percent
KOMK * pernah mengalami kecelakaan kerja	86	100.0%	0	.0%	86	100.0%

KOMK * pernah mengalami kecelakaan kerja Crosstabulation

			pernah mengalami kecelakaan kerja		Total
			pernah	tidak pernah	
KOMK	Lama	Count	56	22	78
		% of Total	65.1%	25.6%	90.7%
	baru	Count	2	6	8
		% of Total	2.3%	7.0%	9.3%
Total		Count	58	28	86
		% of Total	67.4%	32.6%	100.0%

Chi-Square Tests

	Value	df	Asymp. Sig. (2-sided)	Exact Sig. (2-sided)	Exact Sig. (1-sided)
Pearson Chi-Square	7.236 ^a	1	.007		
Continuity Correction ^b	5.262	1	.022		
Likelihood Ratio	6.734	1	.009		
Fisher's Exact Test				.013	.013
Linear-by-Linear Association	7.152	1	.007		
N of Valid Cases	86				

a. 1 cells (25.0%) have expected count less than 5. The minimum expected count is 2.60.

b. Computed only for a 2x2 table

Case Processing Summary

	Cases					
	Valid		Missing		Total	
	N	Percent	N	Percent	N	Percent
KOAPD * pernah mengalami kecelakaan kerja	86	100.0%	0	.0%	86	100.0%

KOAPD * pernah mengalami kecelakaan kerja Crosstabulation

			pernah mengalami kecelakaan kerja		Total
			pernah	tidak pernah	
KOAPD	lengkap	Count	11	21	32
		% of Total	12.8%	24.4%	37.2%
	tidak lengkap	Count	47	7	54
		% of Total	54.7%	8.1%	62.8%
Total		Count	58	28	86
		% of Total	67.4%	32.6%	100.0%

Chi-Square Tests

	Value	df	Asymp. Sig. (2-sided)	Exact Sig. (2-sided)	Exact Sig. (1-sided)
Pearson Chi-Square	25.378 ^a	1	.000		
Continuity Correction ^b	23.036	1	.000		
Likelihood Ratio	25.696	1	.000		
Fisher's Exact Test				.000	.000
Linear-by-Linear Association	25.083	1	.000		
N of Valid Cases	86				

a. 0 cells (.0%) have expected count less than 5. The minimum expected count is 10.42.

b. Computed only for a 2x2 table

Case Processing Summary

	Cases					
	Valid		Missing		Total	
	N	Percent	N	Percent	N	Percent
KOPerilaku * pernah mengalami kecelakaan kerja	86	100.0%	0	.0%	86	100.0%

KOPerilaku * pernah mengalami kecelakaan kerja Crosstabulation

		pernah mengalami kecelakaan kerja		Total
		pernah	tidak pernah	
KOPerilaku Baik	Count	11	14	25
	% of Total	12.8%	16.3%	29.1%
Buruk	Count	47	14	61
	% of Total	54.7%	16.3%	70.9%
Total	Count	58	28	86
	% of Total	67.4%	32.6%	100.0%

Chi-Square Tests

	Value	df	Asymp. Sig. (2-sided)	Exact Sig. (2-sided)	Exact Sig. (1-sided)
Pearson Chi-Square	8.821 ^a	1	.003		
Continuity Correction ^b	7.380	1	.007		
Likelihood Ratio	8.517	1	.004		
Fisher's Exact Test				.005	.004
Linear-by-Linear Association	8.718	1	.003		
N of Valid Cases	86				

a. 0 cells (.0%) have expected count less than 5. The minimum expected count is 8.14.

b. Computed only for a 2x2 table

Case Processing Summary

	Cases					
	Valid		Missing		Total	
	N	Percent	N	Percent	N	Percent
kriteria objektif lingkungan kimia * pernah mengalami kecelakaan kerja	86	100.0%	0	.0%	86	100.0%

kriteria objektif lingkungan kimia * pernah mengalami kecelakaan kerja Crosstabulation

			pernah mengalami kecelakaan kerja		Total
			pernah	tidak pernah	
kriteria objektif lingkungan kimia	tidak berisiko	Count	39	26	65
		% of Total	45.3%	30.2%	75.6%
	berisiko	Count	19	2	21
		% of Total	22.1%	2.3%	24.4%
Total		Count	58	28	86
		% of Total	67.4%	32.6%	100.0%

Chi-Square Tests

	Value	df	Asymp. Sig. (2-sided)	Exact Sig. (2-sided)	Exact Sig. (1-sided)
Pearson Chi-Square	6.714 ^a	1	.010		
Continuity Correction ^b	5.398	1	.020		
Likelihood Ratio	7.833	1	.005		
Fisher's Exact Test				.014	.007
Linear-by-Linear Association	6.636	1	.010		
N of Valid Cases	86				

a. 0 cells (.0%) have expected count less than 5. The minimum expected count is 6.84.

b. Computed only for a 2x2 table

Case Processing Summary

	Cases					
	Valid		Missing		Total	
	N	Percent	N	Percent	N	Percent
KOAPM * pernah mengalami kecelakaan kerja	86	100.0%	0	.0%	86	100.0%

KOAPM * pernah mengalami kecelakaan kerja Crosstabulation

			pernah mengalami kecelakaan kerja		Total
			pernah	tidak pernah	
KOAPM	ada	Count	38	16	54
		% of Total	44.2%	18.6%	62.8%
	tidak ada	Count	20	12	32
		% of Total	23.3%	14.0%	37.2%
Total		Count	58	28	86
		% of Total	67.4%	32.6%	100.0%

Chi-Square Tests

	Value	df	Asymp. Sig. (2-sided)	Exact Sig. (2-sided)	Exact Sig. (1-sided)
Pearson Chi-Square	.567 ^a	1	.452		
Continuity Correction ^b	.265	1	.607		
Likelihood Ratio	.562	1	.453		
Fisher's Exact Test				.483	.302
Linear-by-Linear Association	.560	1	.454		
N of Valid Cases	86				

a. 0 cells (.0%) have expected count less than 5. The minimum expected count is 10.42.

b. Computed only for a 2x2 table

Case Processing Summary

	Cases					
	Valid		Missing		Total	
	N	Percent	N	Percent	N	Percent
KOKM * pernah mengalami kecelakaan kerja	86	100.0%	0	.0%	86	100.0%

KOKM * pernah mengalami kecelakaan kerja Crosstabulation

			pernah mengalami kecelakaan kerja		Total
			pernah	tidak pernah	
KOKM	Baik	Count	49	27	76
		% of Total	57.0%	31.4%	88.4%
	kurang Baik	Count	9	1	10
		% of Total	10.5%	1.2%	11.6%
Total		Count	58	28	86
		% of Total	67.4%	32.6%	100.0%

Chi-Square Tests

	Value	df	Asymp. Sig. (2-sided)	Exact Sig. (2-sided)	Exact Sig. (1-sided)
Pearson Chi-Square	2.622 ^a	1	.105		
Continuity Correction ^b	1.589	1	.208		
Likelihood Ratio	3.133	1	.077		
Fisher's Exact Test				.156	.099
Linear-by-Linear Association	2.592	1	.107		
N of Valid Cases	86				

a. 1 cells (25.0%) have expected count less than 5. The minimum expected count is 3.26.

b. Computed only for a 2x2 table

Case Processing Summary

	Cases					
	Valid		Missing		Total	
	N	Percent	N	Percent	N	Percent
tingkat kerugian materi * pernah mengalami kecelakaan kerja	86	100.0%	0	.0%	86	100.0%

pernah mengalami kecelakaan kerja * penilaian risiko tingkat kerugian Crosstabulation

			penilaian risiko tingkat kerugian				Total
			Tidak kecelakaan	insignificant	minor	moderate/sedang	
pernah mengalami kecelakaan kerja	pernah	Count	0	24	17	17	58
		% of Total	.0%	27.9%	19.8%	19.8%	67.4%
	tidak pernah	Count	28	0	0	0	28
		% of Total	32.6%	.0%	.0%	.0%	32.6%
Total		Count	28	24	17	17	86
		% of Total	32.6%	27.9%	19.8%	19.8%	100.0%

Chi-Square Tests

	Value	df	Asymp. Sig. (2-sided)
Pearson Chi-Square	86.000 ^a	3	.000
Likelihood Ratio	108.533	3	.000
Linear-by-Linear Association	53.056	1	.000
N of Valid Cases	86		

- a. 0 cells (.0%) have expected count less than 5. The
- b. minimum expected count is 5.53.

DOKUMENTASI



UNIVERSITAS ISLAM NEGERI
ALAUDDIN
M A K A S S A R

