

**PENGARUH PENERAPAN MODEL PEMBELAJARAN  
*COOPERATIVE LEARNING* TIPE *ONE STAY THREE  
STRAY* TERHADAP HASIL BELAJAR SISWA  
KELAS VII SMP IT WAHDAH ISLAMIYAH**



Skripsi

Diajukan untuk Memenuhi Salah Satu Syarat Meraih Gelar Sarjana  
Pendidikan (S.Pd) pada Prodi Jurusan Pendidikan Biologi  
Fakultas Tarbiyah dan Keguruan  
UIN Alauddin Makassar

UNIVERSITAS ISLAM NEGERI  
**ALAUDDIN**  
MAKASSAR

Oleh:

**Dewi Retno Wulandari**  
**NIM. 20500113039**

**FAKULTAS TARBIYAH DAN KEGURUAN  
UNIVERSITAS ISLAM NEGERI (UIN)  
ALAUDDIN MAKASSAR  
2017**

## PERNYATAAN KEASLIAN SKRIPSI

Mahasiswa yang bertanda tangan dibawah ini:

Nama : Dewi Retno Wulandari  
NIM : 20500113039  
Tempat/Tgl. Lahir : Kendari/15 Mei 1995  
Jurusan : Pendidikan Biologi  
Fakultas : Tarbiyah  
Alamat : Perumahan Gelora Pajjayang Indah  
Judul : Pengaruh Penerapan Model Pembelajaran *Cooperative Learning Tipe One Stay Three Stray* terhadap Hasil Belajar Siswa Kelas VII SMP IT Wahdah Islamiyah.

Menyatakan dengan sesungguhnya dan penuh kesadaran bahwa skripsi ini benar adalah hasil karya sendiri. Jika di kemudian hari terbukti bahwa ia merupakan duplikat, plagiat, atau dibuat orang lain, sebagian atau seluruhnya, maka skripsi dan gelar yang diperoleh karenanya batal demi hukum.

Gowa, 16 / 11 / 2017

Penyusun,

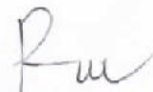

**Dewi Retno Wulandari**

**NIM: 20500113039**

## PERSETUJUAN PEMBIMBING

Pembimbing penulisan skripsi saudara **Dewi Retno Wulandari, NIM: 20500113039**, mahasiswa Jurusan Pendidikan Biologi pada Fakultas Tarbiyah dan Keguruan UIN Alauddin Makassar, setelah dengan seksama meneliti dan mengoreksi skripsi yang bersangkutan dengan judul: **“Pengaruh Penerapan Model Pembelajaran *Cooperative Learning* Tipe *One Stay Three Stray* terhadap Hasil Belajar Siswa Kelas VII SMP IT Wahdah Islamiyah”**. Memandang bahwa skripsi tersebut telah memenuhi syarat-syarat ilmiah dan dapat disetujui untuk diajukan ke sidang munaqasyah.

Demikian persetujuan ini diberikan untuk diproses selanjutnya.

Makassar, 09 / 11 / 2017

**Pembimbing I**

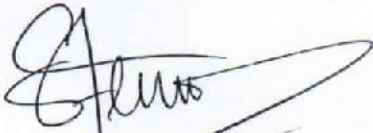

Dr. Safel, M. Si.  
NIP. 19631231 198803 1 033

**Pembimbing II**



UNIVERSITAS ISLAM NEGERI  
**ALAUDDIN**  
M A K A



Wahyuni Ismail, S. Ag., M. Si., Ph. D.  
NIP. 19780803 200501 2 006



## PENGESAHAN SKRIPSI

Skripsi yang berjudul “Pengaruh Penerapan Model Pembelajaran *Cooperative Learning Tipe One Stay Three Stray* terhadap Hasil Belajar Siswa Kelas VII SMP IT Wahdah Islamiyah”, yang disusun oleh Dewi Retno Wulandari, NIM : 20500113039, Mahasiswa Jurusan Pendidikan Biologi, Fakultas Tarbiyah dan Keguruan Universitas Islam Negeri Alauddin Makassar, telah diuji dan di pertahankan dalam sidang munaqasyah yang diselenggarakan pada hari Kamis, tanggal 16 November 2017 M, bertepatan dengan 27 Safar 1439 H, dan dinyatakan telah dapat diterima sebagai salah satu syarat untuk memperoleh gelar Sarjana Pendidikan (S.Pd) pada Fakultas Tarbiyah dan Keguruan UIN Alauddin Makassar Program Studi Pendidikan Biologi, dengan beberapa perbaikan.

Makassar, 16 November 2017 M  
27 Safar 1439 H

### DEWAN PENGUJI: (SK Dekan No. 2650 Tahun 2017)

<b>Ketua</b>	: Jamilah, S.Si., M.Si.	(.....)
<b>Sekretaris</b>	: Dr. Andi Halimah, M.Pd.	(.....)
<b>Munaqisy I</b>	: Dr. Misykat Malik Ibrahim, M.Si.	(.....)
<b>Munaqisy II</b>	: Dr. H. Muh Rapi, S.Ag., M.Pd.	(.....)
<b>Pembimbing I</b>	: Dr. Safei, M.Si.	(.....)
<b>Pembimbing II</b>	: Wahyuni Ismail, S.Ag., M.Si., Ph.D.	(.....)

Disahkan oleh:  
Dekan Fakultas Tarbiyah dan Keguruan  
UIN Alauddin Makassar, 

  
Dr. H. Muhammad Amri, Lc., M.Ag.  
NIP. 19730120 200312 1 001

## KATA PENGANTAR



Alhamdulillah atas izin dan petunjuk Allah swt. Skripsi ini dapat terselesaikan walaupun dalam bentuk yang sangat sederhana. Pernyataan rasa syukur kepada sang Khalik atas hidayah-Nya yang diberikan kepada penulis dalam mewujudkan karya ini. Shalawat dan salam semoga tetap tercurahkan kepada junjungan kita umat manusia Muhammad Rasulullah saw sebagai suri tauladan yang merupakan sumber inspirasi dan motivasi dalam berbagai aspek kehidupan setiap insan termasuk penulis.

Judul penelitian yang penulis jadikan skripsi adalah “Pengaruh Penerapan Model Pembelajaran *Cooperative Learning* Tipe *One Stay Three Stray* terhadap Hasil Belajar Siswa Kelas VII SMP IT Wahdah Islamiyah”. Dalam dunia akademik khususnya program Strata 1 (S1), skripsi menjadi syarat mutlak mahasiswa selesai tidaknya dari dunia kampus yang dijalani kurang lebih empat tahun.

Penulis menyadari sepenuhnya bahwa dalam penyelesaian skripsi ini tidak akan terselesaikan tanpa bantuan bimbingan dan dukungan dari berbagai pihak, tulisan ini tidak dapat terselesaikan sebagaimana mestinya. Oleh karena itu, penulis menyampaikan penghargaan dan ucapan terimakasih yang tak terhingga kepada mereka yang telah memberikan andilnya sampai skripsi ini dapat diselesaikan. Penulis menyampaikan ucapan terimakasih yang tulus dan sedalam-dalamnya kepada kedua orang tua saya, ibunda saya **Jumiati** dan Ayahanda saya **Selam, S. Ag.** yang senantiasa memberikan doa dan nasehat, yang telah menjadi semangat yang selalu

mengiringi langkah-langkah penulis dalam menapaki hidup menuju masa depan yang cerah. Sehingga penulis dapat menyelesaikan skripsi ini, dan tak lupa pula penulis mengucapkan terima kasih kepada seluruh keluarga besar yang selalu memberikan dukungan moril serta amanah untuk menuntut ilmu hingga tingkat yang lebih tinggi, dan terima kasih juga kepada:

1. Prof. Dr. H. Musafir Pababbari, M.Si., selaku Rektor UIN Alauddin Makassar beserta jajarannya yang telah memberikan sarana dan prasarana selama kuliah.
2. Dr. H. Muhammad Amri, Lc., M. Ag., selaku Dekan Fakultas Tarbiyah dan Keguruan UIN Alauddin beserta jajarannya yang telah membantu dan memberikan izin kepada penulis untuk melakukan kegiatan penelitian.
3. Jamilah, S.Si., M.Si., dan Dr. H. Muh. Rapi, S. Ag., M. Pd., selaku Ketua dan Sekretaris Jurusan Pendidikan Biologi UIN Alauddin Makassar yang telah membantu peneliti dalam mengurus perihal penelitian.
4. Dr. Safei, M. Si. dan Wahyuni Ismail, S. Ag., M. Si., selaku pembimbing I dan II yang telah memberi arahan dan koreksi dalam penyusunan skripsi ini dan yang membimbing penulis sampai taraf penyelesaian.
5. Dr. H. Muh. Rapi, S. Ag., M. Pd. dan Syahriani, S. Pd., M. Pd. selaku validator I dan II yang telah memberi arahan dan koreksi dalam pembuatan RPP dan tes hasil belajar hingga instrumen yang digunakan valid.
6. Para Dosen, karyawan dan karyawan Fakultas Tarbiyah dan Keguruan yang secara konkrit memberikan bantuannya baik langsung maupun tak langsung.

7. Kepala sekolah SMP. IT. Wahdah Islamiyah Muh. S. Darwis, S. Ag., M. Pd.I. dan ibu Kamaria, S. Pd. selaku guru mata pelajaran IPA, yang telah mengizinkan penulis untuk melakukan penelitian dalam skripsi ini.
8. Teman-teman Jurusan Pendidikan Biologi khususnya angkatan 2013 yang selalu memberikan bantuan dan dukungan selama menyelesaikan skripsi ini.
9. Semua pihak yang tidak dapat penulis sebutkan satu persatu yang telah banyak memberikan sumbangsih moral maupun moril kepada penulis selama kuliah hingga penulisan skripsi ini.

Segala bantuan yang telah disumbangkan tidak dapat penulis balas. Hanya Allah swt jualah yang dapat membalas sesuai dengan amal bakti Bapak, Ibu, Saudara (i) dengan pahala yang berlipat ganda.

Akhirnya, harapan penulis semoga tulisan ini bermanfaat bagi pengembangan ilmu pengetahuan khususnya pada jurusan penulis yakni Pendidikan Biologi dan UIN Alauddin Makassar secara umum. Penulis akan terus menjaga citra baik almamater dimata masyarakat sebagai universitas kehidupan mahasiswa yang sesungguhnya. Semoga bantuan yang telah diberikan bernilai ibadah dan mendapat pahala di sisi Allah swt. Aamiin.

Makassar, 16/11 / 2017

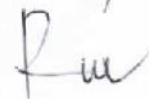

**Dewi Retno Wulandari**



## DAFTAR ISI

<b>HALAMAN JUDUL .....</b>	<b>i</b>
<b>PERNYATAN KEASLIAN SKRIPSI.....</b>	<b>ii</b>
<b>PERSETUJUAN PEMBIMBING.....</b>	<b>iii</b>
<b>PENGESAHAN SKRIPSI.....</b>	<b>iv</b>
<b>KATA PENGANTAR.....</b>	<b>v</b>
<b>DAFTAR ISI.....</b>	<b>viii</b>
<b>DAFTAR TABEL.....</b>	<b>x</b>
<b>ABSTRAK .....</b>	<b>xi</b>
<b>BAB I PENDAHULUAN</b>	
A. Latar Belakang Masalah.....	1
B. Rumusan masalah.....	6
C. Hipotesis .....	6
D. Definisi Operasional Variabel.....	7
E. Kajian Pustaka.....	8
F. Tujuan dan Kegunaan Penelitian.....	10
<b>BAB II TINJAUAN TEORITIS</b>	
A. Model Pembelajaran Kooperatif.....	13
1. Pengertian Model Pembelajaran.....	13
2. Cooperative Learning .....	16
3. Karakteristik Cooperative Learning .....	17
4. Langkah-langkah Pembelajaran Kooperatif .....	18
B. One Stay Three Stray .....	19
C. Hasil Belajar.....	21
1. Pengertian Hasil Belajar.....	21
2. Faktor-faktor yang Mempengaruhi Hasil Belajar .....	25
<b>BAB III METODOLOGI PENELITIAN</b>	
A. Jenis dan Lokasi Penelitian .....	28
1. Jenis Penelitian.....	28
2. Lokasi Penelitian.....	28
B. Variabel dan Desain Penelitian .....	29
1. Variabel Penelitian.....	29
2. Desain Penelitian.....	29
C. Populasi dan Sampel .....	30



1. Populasi.....	30
2. Sampel.....	31
D. Prosedur Penelitian.....	32
E. Instrumen Penelitian.....	35
F. Teknik Analisis Data.....	35
 <b>BAB IV HASIL DAN PEMBAHASAN</b>	
A. Hasil Penelitian .....	42
1. Deskripsi Hasil Belajar Kelas Eksperimen.....	42
2. Deskripsi Hasil Belajar Kelas Kontrol.....	49
3. Analisis Inferensial .....	57
a. Uji Normalitas.....	57
b. Uji Homogenitas .....	58
c. Uji Hipotesis.....	58
B. Pembahasan .....	59
1. Hasil Belajar Siswa Kelas Eksperimen .....	59
2. Hasil Belajar Siswa Kelas Kontrol .....	60
3 Pengaruh Penerapan Model Pembelajaran OSTs .....	61
 <b>BAB V PENUTUP</b>	
A. Kesimpulan.....	65
B. Implikasi Penelitian.....	65
<b>DAFTAR PUSTAKA.....</b>	<b>67-70</b>
<b>LAMPIRAN-LAMPIRAN .....</b>	<b>71-112</b>
<b>DAFTAR RIWAYAT HIDUP .....</b>	<b>113</b>

## DAFTAR TABEL

Tabel 2.1	Langkah-langkah Model Pembelajaran Kooperatif .....	18
Tabel 3.1	Desain Penelitian.....	29
Tabel 3.2	Jumlah Siswa Kelas VII SMP Wahdah Islamiyah.....	30
Tabel 3.3	Kategori Hasil Belajar Siswa.....	38
Tabel 4.1	Data Hasil Belajar Kelas Eksperimen ( <i>Pretest &amp; Posttest</i> ).....	42
Tabel 4.2	Distribusi Frekuensi Nilai <i>Pretest</i> Kelas Eksperimen .....	45
Tabel 4.3	Distribusi Frekuensi <i>Posttest</i> Kelas Eksperimen .....	48
Tabel 4.4	Nilai Statistik Deskriptif <i>Pretest &amp; Posttest</i> Kelas Eksperimen....	48
Tabel 4.5	Data Hasil Belajar Kelas Kontrol ( <i>Pretest &amp; Posttest</i> ).....	50
Tabel 4.6	Distribusi Frekuensi <i>Pretest</i> Kelas Kontrol .....	53
Tabel 4.7	Distribusi Frekuensi <i>Posttest</i> Kelas Kontrol.....	55
Tabel 4.8	Nilai Statistik Deskriptif <i>Pretest &amp; Posttest</i> Kelas Kontrol .....	56



## ABSTRAK

**Nama** : Dewi Retno Wulandari

**Nim** : 20500113039

**Judul Penelitian** : Pengaruh Penerapan Model Pembelajaran *Cooperative Learning Tipe One Stay Three Stray* terhadap Hasil Belajar Siswa Kelas VII SMP IT Wahdah Islamiyah

---

Penelitian ini membahas Pengaruh Penerapan Model Pembelajaran *Cooperative Learning Tipe One Stay Three Stray* terhadap Hasil Belajar Siswa Kelas VII SMP IT Wahdah Islamiyah. Tujuan penelitian ini adalah (1) mengetahui hasil belajar siswa kelas VII SMP IT Wahdah Islamiyah yang diajar dengan menggunakan model pembelajaran *cooperative learning tipe one stay three stray*, (2) mengetahui hasil belajar siswa kelas VII SMP IT Wahdah Islamiyah yang diajar dengan menggunakan model pembelajaran *cooperative learning tipe cooperative script* dan (3) mengetahui pengaruh penerapan model pembelajaran *cooperative learning tipe one stay three stray* terhadap hasil belajar siswa kelas VII SMP IT Wahdah Islamiyah.

Penelitian ini merupakan penelitian eksperimen bentuk eksperimen semu (*Quasi Ekperimental Design*), desain penelitian yang digunakan adalah *pretest-posttest control grup design* dengan pengambilan sampel *random sampling*. Populasi penelitian ini adalah seluruh peserta didik kelas VII SMP IT Wahdah Islamiyah yang berjumlah 146 siswa. Sampel penelitian ini yaitu kelas VII B<sub>3</sub> (Eksperimen) dengan jumlah 29 siswa dan kelas VII B<sub>4</sub> (Kontrol) dengan jumlah 29 siswa. Pengambilan data dilakukan dengan menggunakan tes hasil belajar yang berupa *pretest* dan *posttest*. Teknik analisis data pada penelitian ini adalah teknik analisis deskriptif dan inferensial.

Hasil penelitian menunjukkan nilai  $t_{hitung}$  sebesar sebesar 2,336 pada taraf kesalahan 0,05 (5%) dengan nilai  $dk= 56$  diperoleh nilai  $t_{tabel}$  sebesar 1,672. Dari analisis data nilai  $t_{hitung}$  lebih besar dari pada  $t_{tabel}$  yaitu ( $2,336 > 1,672$ ). Dengan demikian  $H_0$  ditolak dan  $H_1$  diterima, berarti dapat disimpulkan bahwa terdapat pengaruh penerapan model pembelajaran *cooperative learning tipe one stay three stray* terhadap hasil belajar siswa kelas VII SMP IT Wahdah Islamiyah.

# **BAB I**

## **PENDAHULUAN**

### ***A. Latar Belakang Masalah***

Pendidikan bagi kehidupan umat manusia merupakan kebutuhan mutlak yang harus dipenuhi sepanjang hayat. Tanpa pendidikan sama sekali mustahil suatu kelompok manusia dapat hidup berkembang sejalan dengan aspirasi (cita-cita) untuk maju, sejahtera dan bahagia menurut konsep pandangan hidup mereka<sup>1</sup>. Oleh karena itu, setiap manusia harus mengalami proses pendidikan baik itu pendidikan secara formal (sekolah) maupun pendidikan non formal (keluarga dan masyarakat).

Menurut Undang-Undang No. 20 Tahun 2003 tentang sistem Pendidikan Nasional pasal 3 bahwa:

“Pendidikan Nasional berfungsi mengembangkan kemampuan dan membentuk watak serta peradaban bangsa, yang bermartabat dalam rangka mencerdaskan kehidupan bangsa. Bertujuan untuk berkembangnya potensi peserta didik agar menjadi manusia yang beriman dan bertakwa kepada Tuhan Yang Maha Esa, berakhlak mulia, sehat, berilmu, cakap, kreatif, mandiri, dan menjadi warga negara yang demokratis serta bertanggung jawab”.<sup>2</sup>

Pendidikan menjadi sarana utama yang perlu dikelola, secara teoretikal dan praktikal sepanjang waktu sesuai dengan lingkungan manusia itu sendiri. Manusia adalah makhluk yang dinamis, dan bercita-cita ingin meraih kehidupan yang sejahtera dan bahagia dalam arti yang luas, baik lahiriah maupun batiniah, duniawi dan

---

<sup>1</sup>Fuad Ihsan, *Dasar Dasar Kependidikan: Komponen MKDK* (Cet.V; Jakarta: Rineka Cipta, 2008), h. 2.

<sup>2</sup>Undang-undang Republik Indonesia No. 20 Tahun 2003 tentang Sistem Pendidikan Nasional (SISDIKNAS) (Bandung: Citra Umbara, 2003), h. 7.



ukhrawi. Namun cita-cita demikian tak mungkin dicapai jika manusia itu sendiri tidak berusaha keras meningkatkan kemampuannya seoptimal mungkin melalui proses kependidikan, karena proses kependidikan adalah suatu kegiatan secara bertahap berdasarkan perencanaan yang matang untuk tujuan atau cita-cita tersebut.<sup>3</sup> Jadi, untuk mewujudkan cita-cita tersebut harus dengan berusaha keras untuk meningkatkan kemampuan seoptimal mungkin melalui proses pendidikan.

Setiap orang yang berada dalam lembaga pendidikan tersebut (keluarga, sekolah dan masyarakat), pasti akan mengalami perubahan dan perkembangan menurut warna dan corak institusi tersebut. Berdasarkan kenyataan dan peranan ketiga lembaga ini, Ki Hajar Dewantara menganggap ketiga lembaga pendidikan tersebut sebagai Tri Pusat Pendidikan. Maksudnya, tiga pusat pendidikan yang secara bertahap dan terpadu mengemban suatu tanggung jawab pendidikan bagi generasi mudanya. Ketiga penanggung jawab pendidikan ini dituntut melakukan kerja sama di antara mereka baik secara langsung maupun tidak langsung, dengan saling menopang kegiatan yang sama secara sendiri-sendiri maupun bersama-sama. Dengan kata lain, perbuatan mendidik yang dilakukan oleh orang tua terhadap anak juga dilakukan oleh sekolah dengan memperkuatnya serta dikontrol oleh masyarakat sebagai lingkungan sosial anak.<sup>4</sup>

---

<sup>3</sup>Fuad Ihsan, *Dasar-dasar Kependidikan*, h. 2.

<sup>4</sup>Habullah, *Dasar-Dasar Ilmu Pendidikan (Edisi Revisi)* (Cet. X; Jakarta: PT RajaGrafindo Persada, 2012), h. 37.

Pendidikan memegang peranan yang menentukan eksistensi dan perkembangan manusia. Pendidikan Islam merupakan suatu proses bimbingan yang mengangkat harkat dan martabat manusia. Sebagaimana firman Allah swt. dalam QS al-Mujadilah/58:11.

يَأْتِيهَا الَّذِينَ ءَامَنُوا إِذَا قِيلَ لَكُمْ تَفَسَّحُوا فِي الْمَجَالِسِ فَافْسَحُوا  
 يَفْسَحِ اللَّهُ لَكُمْ وَإِذَا قِيلَ أَنْشُرُوا فَأَنْشُرُوا يَرْفَعِ اللَّهُ الَّذِينَ ءَامَنُوا مِنْكُمْ  
 وَالَّذِينَ أُوتُوا الْعِلْمَ دَرَجَاتٍ وَاللَّهُ بِمَا تَعْمَلُونَ خَبِيرٌ ﴿١١﴾

Terjemahnya:

Hai orang-orang beriman apabila kamu dikatakan kepadamu: "Berlapang-lapanglah dalam majlis", Maka lapangkanlah niscaya Allah akan memberi kelapangan untukmu. dan apabila dikatakan: "Berdirilah kamu", Maka berdirilah, niscaya Allah akan meninggikan orang-orang yang beriman di antaramu dan orang-orang yang diberi ilmu pengetahuan beberapa derajat. dan Allah Maha mengetahui apa yang kamu kerjakan.<sup>5</sup>

Berdasarkan firman Allah swt. dapat diketahui bahwa pentingnya menuntut ilmu dan mengajarkannya kepada sesama manusia dalam proses pendidikan, keutamaan orang yang menuntut ilmu yaitu Allah akan mengangkat derajatnya selama masih dalam keadaan beriman.

Salah satu masalah yang dihadapi dunia pendidikan adalah lemahnya proses pembelajaran. Dalam proses pembelajaran, anak kurang didorong untuk mengembangkan kemampuan berfikir. Proses pembelajaran di dalam kelas diarahkan

---

<sup>5</sup>Departemen Agama RI, *Al-Qur'an Tajwid dan Terjemahannya Dilengkapi dengan Asbabul Nuzul dan Hadits Sahih*, (Bandung: Syaamil Quran, 2007), h. 543.

kemampuan untuk menghafal informasi, otak anak dipaksa untuk mengingat dan menimbun berbagai informasi yang diingatnya untuk menghubungkannya dengan kehidupan sehari-hari. Akibatnya, ketika anak lulus dari sekolah, mereka pintar secara teoritis, tetapi mereka miskin aplikasi.<sup>6</sup>

Model pembelajaran merupakan model pembelajaran yang di modifikasi dari model pembelajaran *two stay two stray*. Model pembelajaran ini dengan cara membagi siswa menjadi beberapa kelompok kemudian masing-masing kelompok diberi materi untuk didiskusikan. Setelah itu, satu orang dari tiap kelompok berperan sebagai tuan rumah sedangkan tiga orang lainnya berperan sebagai tamu yang akan bertamu ke kelompok lain lalu anggota kelompok kembali untuk membuat laporan kelompok. Dengan demikian, model pembelajaran *one stay three stray* diharapkan tiap anggota kelompok dapat melatih kecakapan berkomunikasi, bekerjasama/bersosialisasi, melatih keterlibatan emosi siswa dan mengembangkan rasa percaya diri dalam belajar sehingga dapat meningkatkan motivasi dan hasil belajar siswa secara individu maupun kelompok.

Keberhasilan pembelajaran biologi dapat diukur dari keberhasilan siswa yang mengikuti kegiatan pembelajaran tersebut. Keberhasilan itu dapat dilihat dari tingkat pemahaman, penguasaan materi, serta hasil belajar siswa. Semakin tinggi pemahaman dan penguasaan materi serta hasil belajar maka semakin tinggi pula tingkat keberhasilan pembelajaran.

---

<sup>6</sup>Wina Sanjaya, *Strategi Pembelajaran Berorientasi Standar Proses Pendidikan* (Cet. VII; Jakarta: Premada Media Group, 2010), h. 1.

Berdasarkan hasil wawancara dengan guru IPA SMP IT Wahdah Islamiyah Ibu Kamariah, S. Pd. (Selasa, 27 Juli 2017) menyatakan bahwa, proses pembelajaran yang dilakukan dalam kelas masih berfokus pada guru sebagai sumber utama pengetahuan, sedangkan siswa menjadi pendengar setia. Selain itu, dalam proses pembelajaran jarang terjadi umpan balik antara guru dan siswa sehingga menjadi ribut dan malas mencatat.

Proses belajar mengajar seperti inilah yang berlangsung dalam proses pembelajaran yang mengakibatkan siswa tidak mampu mengembangkan kemampuan, bakat serta potensi yang dimilikinya dalam proses pembelajaran dan pada akhirnya menjadikan hasil belajar peserta didik rendah. Hal ini juga berdampak pada hasil ulangan harian yang diperoleh, dimana masih ada siswa yang memperoleh nilai di bawah standar (KKM 70) sehingga harus mengikuti remedial dan mengerjakan tugas. Pemilihan model pembelajaran berkelompok dapat memicu siswa untuk ikut serta secara aktif dalam kegiatan belajar mengajar.<sup>7</sup> Diantara model pembelajaran yang dapat digunakan adalah model pembelajaran *cooperative learning* tipe *one stay three stray*.

Berdasarkan uraian di atas tentang permasalahan dalam pembelajaran biologi, maka penulis tertarik untuk melakukan penelitian yang berjudul: “Pengaruh Penerapan Model Pembelajaran *Cooperative Learning* Tipe *One Stay Three Stray* terhadap Hasil Belajar Siswa Kelas VII SMP IT Wahdah Islamiyah”.

---

<sup>7</sup>Hotdiana Simanjuntak, “Pengaruh Penerapan Model Pembelajaran Kooperatif Struktural Tipe Three Stay One Stray (TSOS) terhadap Hasil Belajar Matematika Siswa Kelas VIII SMP Negeri 4 Tambusai”, *Jurnal*. <http://www.e-journal.upp.ac.id/index.php/mtkfkkip/article>.



## **B. Rumusan Masalah**

Berdasarkan pemaparan dari latar belakang tersebut, maka penulis mengemukakan beberapa rumusan masalah sebagai berikut:

1. Bagaimana hasil belajar siswa kelas VII SMP IT Wahdah Islamiyah yang diajar dengan menggunakan model pembelajaran *cooperative learning* tipe *one stay three stray*?
2. Bagaimana hasil belajar siswa kelas VII SMP IT Wahdah Islamiyah yang diajar dengan menggunakan model pembelajaran *cooperative learning* tipe *cooperative script*?
3. Apakah terdapat pengaruh penerapan model pembelajaran *cooperative learning* tipe *one stay three stray* terhadap hasil belajar siswa kelas VII SMP IT Wahdah Islamiyah?

## **C. Hipotesis**

Hipotesis merupakan jawaban sementara terhadap rumusan masalah penelitian, dimana rumusan masalah penelitian telah dinyatakan dalam bentuk kalimat pertanyaan.<sup>8</sup> Hipotesis penelitian ini adalah terdapat pengaruh model pembelajaran *cooperative learning* tipe *one stay three stray* terhadap hasil belajar siswa kelas VII SMP IT Wahdah Islamiyah.

---

<sup>8</sup>Sugiyono, *Metode Penelitian Pendidikan Pendekatan Kuantitatif, Kualitatif, dan R&D* (Cet. XVI; Bandung: Alfabeta, 2013), h. 96.

#### **D. Definisi Operasional Variabel**

Definisi operasional variabel dimaksudkan oleh peneliti untuk memberikan gambaran yang jelas tentang variabel-variabel yang diteliti dan diperlukan untuk menghindari terjadinya kekeliruan penafsiran pembaca terhadap variabel-variabel atau kata-kata dan istilah-istilah teknis yang terkandung dalam judul. Definisi operasional variabel pada penelitian ini adalah:

1. Model pembelajaran *one stay three stray* (Variabel X)

Model pembelajaran *one stay three stray* (satu tinggal tiga pergi) merupakan model pembelajaran yang mengelompokkan siswa untuk mengerjakan tugas tertentu kemudian membagikan hasil dan informasi kepada kelompok lain. Tiap kelompok terdiri atas satu siswa yang berperan sebagai tuan rumah dan tiga siswa berkunjung ke kelompok lain sebagai tamu. Setelah itu, anggota kelompok berkumpul kembali untuk menyelesaikan tugasnya.

2. Hasil belajar (Variabel Y)

Hasil belajar merupakan indikator keberhasilan yang dicapai seseorang dalam usaha belajarnya. Hasil belajar adalah istilah yang digunakan untuk menyatakan tingkat keberhasilan yang dicapai seseorang setelah melalui proses belajar. Hasil belajar adalah kemampuan-kemampuan yang dimiliki setelah menerima pengalaman

belajar,<sup>9</sup> dalam penelitian ini hasil belajar diukur dengan menggunakan tes hasil belajar (*pretest* dan *posttest*).

#### **E. Kajian Pustaka**

Penelitian mengenai “Pengembangan Model Pembelajaran *One Stay Three Stray* Berbasis *Authentic Assessment* pada Materi Ekosistem Siswa Kelas X MIA 6 SMAN 1 Makassar” menunjukkan bahwa model pembelajaran OSTS yang dikembangkan telah memenuhi kriteria keefektifan dimana siswa yang tuntas berdasarkan nilai KKM ( $\geq 70$ ) adalah 31 orang dengan persentase 83,78%, sedangkan siswa yang tidak tuntas ( $< 70$ ) adalah 6 orang dengan persentase 16,22%. Data tersebut menunjukkan bahwa model pembelajaran OSTS berbasis penilaian otentik telah memenuhi kriteria keefektifan.<sup>10</sup>

Penelitian mengenai “Pembelajaran Kooperatif *Pairs Check* Berpengaruh Terhadap Hasil Belajar Materi Bangun Ruang dan Bangun Datar Siswa Kelas IV Semarang” menunjukkan peningkatan yang signifikan. Hal tersebut dibuktikan dengan hasil uji-t yakni diperoleh nilai t hitung sebesar 9,11 dan t tabel sebesar 2,021 sehingga t hitung  $\geq$  t tabel. Pada tes hasil belajar materi bangun ruang dan bangun datar juga terdapat perbedaan perolehan rata-rata yaitu 85,43 untuk kelompok eksperimen dan 58,40 untuk kelompok kontrol. Berdasarkan hasil temuan tersebut,

---

<sup>9</sup>Nana Sudjana, *Penilaian Hasil Proses Belajar Mengajar* (Cet. XIV; Bandung: Remaja Rosdakarya, 2011), h. 22.

<sup>10</sup>Busra, “Pengembangan Model Pembelajaran *One Stay Three Stray* Berbasis *Authentic Assessment* pada Materi Ekosistem Siswa Kela X MIA 6 SMAN 1 Makassar”, *Thesis* (Makassar: Pascasarjana Universitas Negeri Makassar, 2015), h. 81.

dapat disimpulkan bahwa terdapat pengaruh model pembelajaran kooperatif tipe *pair check* terhadap hasil belajar materi bangun ruang dan bangun datar siswa kelas IV Sekolah Dasar Gugus IV Semarang.<sup>11</sup>

Penelitian mengenai “Penerapan Model Pembelajaran Kooperatif Tipe *Numbered Heads Together* Terhadap Hasil Belajar Biologi di Kelas VII MTs Madani Pao-Pao” dapat diketahui bahwa hasil pengujian hipotesis dengan menggunakan analisis inferensial diperoleh data yaitu  $t_{hitung}$  untuk hasil belajar siswa yaitu 6,32 dimana  $t_{tabel}$  berdasarkan taraf signifikan 5% sebesar 1,684, sehingga  $t_{hitung} > t_{tabel}$  ( $6,32 > 1,684$ ) dalam hal ini  $H_0$  ditolak dan  $H_1$  diterima. Jadi, terdapat peningkatan hasil belajar siswa kelas VII MTs Madani Pao-Pao pada penerapan model pembelajaran kooperatif tipe *numbered head together*.<sup>12</sup>

Penelitian mengenai “Efektifitas Pembelajaran Kooperatif Tipe *Team Accelerated Instruction* Terhadap Hasil Belajar Biologi Pada Materi Pokok *Spermatophyta* MTs Negeri Model Makassar” dengan menggunakan pengujian hipotesis uji-*t* diperoleh yaitu  $t_{hitung}$  untuk hasil belajar siswa yaitu 9,65 dimana  $t_{tabel}$  berdasarkan taraf signifikan 5% sebesar 1,697, sehingga  $t_{hitung} > t_{tabel}$  ( $9,65 > 1,697$ ) dalam hal ini  $H_0$  ditolak. Jadi, pengujian selanjutnya dapat memberikan penguatan terhadap hipotesis yang telah dikemukakan sebelumnya, yaitu terdapat peningkatan

---

<sup>11</sup>Ni Md Yantiani, dkk., ”Pembelajaran Kooperatif *Pair Check* Berpengaruh Terhadap Hasil Belajar Materi Bangun Ruang Siswa Kelas IV Semarang”, *Jurnal Pendidikan Guru Sekolah Dasar*, vol. 4 no. 2 (2012), h. 101. <http://www: UPG.co.id> (Diakses 20 November 2016).

<sup>12</sup>Syarifuddin, “Penerapan Model Pembelajaran Kooperatif Tipe *Numbered Heads Together* terhadap Hasil Belajar Biologi di Kelas VII MTs Madani Pao-Pao”, Skripsi (Makassar: Fak. Tarbiyah dan Keguruan UIN Alauddin, 2014), h. 78-79.



hasil belajar siswa yang signifikan pada 39 siswa kelas VII<sub>3</sub> MTs Negeri Model Makassar.<sup>13</sup>

Penelitian mengenai “Peningkatan Hasil Belajar Biologi Siswa dengan Model Pembelajaran Kooperatif Tipe STAD Pada Konsep Jaringan Tumbuhan (Penelitian Tindakan Kelas di Kelas XI IPA MA Jamiyyah Islamiyah Pondok Aren Tangerang Tahun Ajaran 2012-2013)” dapat disimpulkan bahwa model pembelajaran *Student Team Achievement Division* (STAD) dapat meningkatkan hasil belajar biologi siswa, dengan pencapaian KKM siklus 1 sebesar 75% mengalami peningkatan pada siklus 2 menjadi 100%.<sup>14</sup>

Berdasarkan uraian di atas, menunjukkan bahwa terdapat pengaruh penerapan model pembelajaran *cooperative learning* terhadap hasil belajar siswa, maka penulis tertarik mengangkat permasalahan tersebut kedalam penelitian yang berjudul: “Pengaruh Penerapan Model Pembelajaran *Cooperative Learning* Tipe *One Stay Three Stray* Terhadap Hasil Belajar Siswa Kelas VII SMP IT Wahdah Islamiyah”.

#### **F. Tujuan dan Kegunaan Penelitian**

##### **1. Tujuan Penelitian**

Tujuan yang ingin dicapai dari penelitian ini sebagai berikut:

---

<sup>13</sup>Husnah, “Efektifitas Pembelajaran Kooperatif Tipe Team Accelerated Instruction terhadap Hasil Belajar Biologi Pada Materi Pokok Spermatophyta MTs Negeri Model Makassar”, *Skripsi* (Makassar: Fak. Tarbiyah dan Keguruan UIN Alauddin, 2012), h. 65.

<sup>14</sup>Esty Yulistiyawati, “Peningkatan Hasil Belajar Biologi Siswa dengan Model Pembelajaran Kooperatif Tipe STAD Pada Konsep Jaringan Tumbuhan (Penelitian Tindakan Kelas di Kelas XI IPA MA Jamiyyah Islamiyah Pondok Aren Tangerang Tahun Ajaran 2012-2013)”, *Skripsi* (Jakarta, 2014), h.75.

- a. Untuk mengetahui hasil belajar siswa kelas VII SMP IT Wahdah Islamiyah yang diajar dengan menggunakan model pembelajaran *cooperative learning* tipe *one stay three stray*.
- b. Untuk mengetahui hasil belajar siswa kelas VII SMP IT Wahdah Islamiyah yang diajar dengan menggunakan model pembelajaran *cooperative learning* tipe *cooperative script*.
- c. Untuk mengetahui pengaruh penerapan model pembelajaran *cooperative learning* tipe *one stay three stray* terhadap hasil belajar siswa kelas VII SMP IT Wahdah Islamiyah.

## 2. Manfaat Penelitian

Manfaat yang diharapkan dari penelitian ini sebagai berikut:

- a. Manfaat teoritis, penelitian ini diharapkan dapat memberikan gambaran tentang pengaruh penerapan model pembelajaran *cooperative learning* tipe *one stay three stray* terhadap hasil belajar siswa kelas VII SMP IT Wahdah Islamiyah.
- b. Manfaat praktis, hasil penelitian ini akan memberikan manfaat berarti terhadap perseorangan atau institusi, seperti:

### 1). Siswa

Meningkatkan orientasi tujuan penguasaan kepada siswa dan hasil belajar biologi melalui kemampuan menganalisis suatu masalah dalam pembelajaran dengan model pembelajaran yang inovatif.

## 2). Guru

Guru memiliki pandangan luas dalam mengajar terutama dalam mengembangkan kreativitas, sehingga tercipta pembelajaran yang menarik bagi siswa, terutama dengan menggunakan model pembelajaran *cooperative learning* tipe *one stay three stray*.

## 3). Peneliti

Penelitian ini bisa digunakan sebagai dasar berfikir secara ilmiah, kreatif dan inovatif. Selain itu, bisa digunakan sebagai sarana untuk menyesuaikan antara teori-teori yang dikaji dengan keadaan di lingkungan sekolah.



## BAB II

### TINJAUAN TEORITIS

#### A. Model Pembelajaran Kooperatif

##### 1. Pengertian Model Pembelajaran

Belajar merupakan suatu hal yang tidak asing lagi bagi manusia dalam kehidupan sehari-hari. Belajar pada hakikatnya adalah suatu proses yang dilakukan oleh seseorang untuk mengetahui sesuatu hal dari ketidaktahuannya, sehingga untuk mewujudkan usaha tersebut dibutuhkan bantuan dari pihak lain untuk memberikan dorongan maupun motivasi dan melakukan bimbingan secara terus menerus. Berdasarkan hal tersebut, seseorang yang mengalami proses belajar terjadi perubahan pada dirinya.

Kata *teach* atau mengajar berasal dari bahasa Inggris kuno, yaitu *taecan*. Kata ini berasal dari bahasa Jerman kuno (*Old Teutonic*), *taikjan*, yang berasal dari kata dasar *teik*, yang berarti memperlihatkan. Istilah mengajar (*teach*) juga berhubungan dengan *token* yang berarti tanda atau simbol. Kata *token* juga berasal dari Bahasa Jerman kuno, *taiknom*, yaitu pengetahuan dari *taikjan*. Dalam bahasa Inggris kuno *taecan* berarti *to teach* (mengajar). Dengan demikian, *token* dan *teach* secara historis memiliki keterkaitan. *To teach* (mengajar) dilihat dari asal-usul katanya berarti memperlihatkan sesuatu kepada seseorang melalui tanda atau simbol, penggunaan tanda atau simbol itu dimaksudkan untuk membangkitkan atau menumbuhkan respon mengenai kejadian, seseorang, observasi, penemuann, dan lain sebagainya. Sejak



tahun 1500-an, definisi mengajar (*teaching*) mengalami perkembangan secara terus menerus.<sup>1</sup>

Proses belajar mengajar (pembelajaran) adalah upaya secara sistematis yang dilakukan guru untuk mewujudkan proses pembelajaran berjalan secara efektif dan efisien yang dimulai dari perencanaan, pelaksanaan dan evaluasi. Kemampuan mengelola pembelajaran merupakan syarat mutlak bagi guru agar terwujud kompetensi profesionalnya. Konsekuensinya, guru harus memiliki pemahaman yang utuh dan tepat terhadap konsepsi belajar dan mengajar.<sup>2</sup>

Pembelajaran pada dasarnya adalah proses penambahan informasi dan kemampuan baru. Guru berfikir informasi dan kemampuan apa yang harus dimiliki oleh siswa, maka pada saat itu juga guru semestinya berfikir strategi apa yang harus dilakukan agar semua itu dapat tercapai secara efektif dan efisien. Pembelajaran aktif adalah suatu pembelajaran yang mengajak peserta didik untuk belajar secara aktif. Dengan belajar aktif, peserta didik diajak turut serta dalam semua proses pembelajaran, dengan cara ini biasanya peserta didik akan merasa suasana yang lebih menyenangkan sehingga hasil belajar dapat dimaksimalkan.<sup>3</sup>

Model pembelajaran diartikan sebagai prosedur sistematis dalam mengorganisasikan pengalaman belajar untuk mencapai tujuan belajar. Dapat juga

---

<sup>1</sup>Wina Sanjaya, *Strategi Pembelajaran Berorientasi Standar Proses Pendidikan*, h. 94-95.

<sup>2</sup>Sujak Zainal Aqib, *Model-model, Media, dan Strategi Pembelajaran Kontektual (Inovatif)* (Bandung: Yrama Widya, 2013), h. 66.

<sup>3</sup>Sri Maryani, Erman Har, Gusmaweti, Penerapan Strategi Active Learning Tipe True or False dalam Pembelajaran Biologi Siswa Kelas VIII SMPN 1 Koto XI Tarusan Kabupaten Pesisir Selatan, *Jurnal Penelitian Universitas Bung Hatta*, 2014, h. 4.

diartikan suatu pendekatan yang digunakan dalam kegiatan pembelajaran. Jadi, sebenarnya model pembelajaran memiliki arti yang sama dengan pendekatan, strategi atau metode pembelajaran.<sup>4</sup>

Penggunaan model pembelajaran yang tepat dapat mendorong tumbuhnya rasa senang siswa terhadap suatu pelajaran, sehingga akan meningkatkan motivasi dalam mengerjakan tugas dan memberikan kemudahan bagi siswa untuk memahami pelajaran sehingga siswa dapat mencapai hasil belajar yang lebih baik. Diantara beberapa model pembelajaran yang ada, salah satunya adalah pembelajaran kooperatif (*Cooperative Learning*). Pembelajaran kooperatif digunakan untuk mewujudkan kegiatan belajar mengajar yang berpusat pada siswa (*Student Oriented*), terutama untuk mengatasi permasalahan yang ditemukan guru dalam mengaktifkan siswa, yang tidak dapat bekerjasama dengan orang lain, siswa yang agresif dan tidak peduli dengan yang lain.<sup>5</sup>

Keberhasilan mengajar seorang guru utamanya terletak pada terjadinya peningkatan hasil belajar siswa, karena itu memilih model pembelajaran yang tepat guru dapat menyesuaikan jenis pendekatan dan metode pembelajaran dengan karakteristik materi pelajaran yang disajikan guru dalam menentukan model

---

<sup>4</sup>Suharsimi Arikunto, *Prosedur Penelitian Suatu Pendekatan Praktik* (Cet. XIII; Jakarta: PT. Rineka Cipta, 2009), h. 18-19.

<sup>5</sup>Slameto, *Belajar dan Faktor-Faktor yang Mempengaruhinya* (Jakarta: PT Rineka Cipta, 2003), h. 54.

pembelajaran menjadi sangat penting, karena pembelajaran adalah suatu proses kompleks yang di dalamnya melibatkan berbagai unsur yang dinamis.<sup>6</sup>

Jadi, model pembelajaran adalah prosedur sistematis yang dilakukan dalam proses pembelajaran yang berjalan secara efektif dan efisien dimulai dari perencanaan, pelaksanaan dan evaluasi untuk mencapai tujuan pembelajaran.

## 2. *Cooperative Learning*

Pembelajaran kooperatif merupakan aktivitas pembelajaran kelompok yang diorganisir oleh satu prinsip bahwa pembelajaran harus didasarkan pada perubahan informasi secara sosial di antara kelompok-kelompok pembelajaran yang di dalamnya setiap pembelajar tergantung tanggung jawab atas pembelajarannya sendiri dan didorong untuk meningkatkan pembelajaran anggota-anggota lain.<sup>7</sup>

Model pembelajaran kooperatif dikembangkan untuk mencapai hasil belajar berupa prestasi akademik, toleransi, menerima keberagaman, dan mengembangkan keterampilan sosial. Untuk mencapai hasil belajar itu model pembelajaran kooperatif menuntut kerja sama dan interpedensi peserta didik dalam struktur tugas, struktur tujuan, dan struktur *reward*nya. Struktur tugas berhubungan bagaimana tugas terorganisir. Struktur tujuan dan *reward* mengacu pada derajat kerjasama kompetisi yang dibutuhkan untuk mencapai tujuan maupun *reward*.<sup>8</sup>

---

<sup>6</sup>Aunurrahman, *Belajar dan Pembelajaran* (Cet. II; Bandung: Alfabeta, 2009), h. 143.

<sup>7</sup>Miftahul Huda, *Cooperative Learning (Metode, Teknik, Struktur dan Model Penerapan)* (Yogyakarta: Pustaka Pelajar, 2012), h. 29.

<sup>8</sup>Agus Suprijono, *Cooperatif Learning Teori & Aplikasi Paikem* (Surabaya: Pustaka Belajar, 2009), h. 61

Strategi pembelajaran kelompok adalah rangkaian kegiatan belajar yang dilakukan oleh siswa dalam kelompok-kelompok tertentu untuk mencapai tujuan pembelajaran yang telah dirumuskan. Ada empat unsur penting dalam strategi pembelajaran kooperatif (SPK), yaitu : (1) adanya peserta dalam kelompok; (2) adanya aturan kelompok; (3) adanya upaya belajar setiap anggota kelompok; (4) adanya tujuan yang harus dicapai.<sup>9</sup>

Jadi, dalam penerapan *cooperative learning* terdapat empat unsur penting yang harus ada yaitu ada siswa, aturan kelompok, upaya belajar dan tujuan yang harus dicapai, karena jika salah satu unsur tersebut ditiadakan maka proses pembelajaran yang terjadi tidak berjalan dengan baik.

### 3. Karakteristik *Cooperative Learning*

Hakikatnya pembelajaran kooperatif sama dengan kerja kelompok, oleh sebab itu banyak guru yang mengatakan tidak ada sesuatu yang aneh dalam pembelajaran kooperatif karena mereka menganggap telah terbiasa menggunakannya. Walaupun pembelajaran kooperatif terjadi dalam bentuk kelompok, tetapi tidak setiap kerja kelompok dikatakan pembelajaran kooperatif. Ada lima unsur dasar yang dapat membedakan pembelajaran kooperatif dengan kerja kelompok, yaitu: (1) *positive interdependence*, (2) *interaction face to face*, (3) *individual accountability*, (4) adanya

---

<sup>9</sup>Wina Sanjaya, *Strategi Pembelajaran Berorientasi Standar Proses Pembelajaran*, h. 242.

tanggung jawab pribadi mengenai materi pelajaran dalam anggota kelompok, (5) meningkatkan keterampilan bekerja sama dalam memecahkan masalah.<sup>10</sup>

Pembelajaran kooperatif diyakini dapat memberikan peluang peserta didik untuk terlibat dalam diskusi, berfikir kritis, berani dan mau mengambil tanggung jawab untuk pembelajaran mereka sendiri, meskipun demikian bukan berarti pengajar tidak berpartisipasi sebab dalam proses pembelajaran pengajar berperan sebagai perancang, fasilitator, dan pembimbing proses pembelajaran.<sup>11</sup>

Jadi, tidak semua kerja kelompok dinamakan *cooperative learning*. Unsur yang dapat membedakan *cooperative learning* dengan kerja kelompok yaitu saling ketergantungan positif, interaksi tatap muka, tanggung jawab individu, tanggung jawab pribadi mengenai materi pelajaran dalam anggota kelompok, dan meningkatkan keterampilan bekerja sama dalam memecahkan masalah.

#### 4. Langkah-langkah Pembelajaran Kooperatif

Langkah-langkah atau fase-fase pembelajaran kooperatif dapat dilihat pada tabel berikut ini :

**Tabel 2.1: Langkah – Langkah Model Pembelajaran Kooperatif**

Fase	Aktivitas Guru
Fase 1 : <i>Present goals and set</i> Menyampaikan tujuan dan memotivasi siswa.	Menyampaikan semua tujuan yang ingin dicapai selama pembelajaran dan memotivasi siswa untuk belajar.

<sup>10</sup>Wina Sanjaya, *Strategi Pembelajaran Berorientasi Standar Proses Pembelajaran*, h. 262.

<sup>11</sup>Daryanto, dkk, *Model Pembelajaran Inovatif* (Yogyakarta: Gava Media, 2012), h. 228.



Fase 2 : <i>Present Information</i> Menyajikan informasi.	Menyajikan informasi kepada siswa dengan jalan demonstrasi atau lewat bahan bacaan.
Fase 3: <i>Organize student into learning teams</i> Mengorganisasikan peserta didik ke dalam tim-tim belajar.	Guru menjelaskan kepada siswa bagaimana caranya membentuk kelompok belajar.
Fase 4 : <i>Assist team work and study</i> Membantu kerja tim belajar.	Guru membimbing kelompok-kelompok pada saat mereka mengerjakan tugas mereka.
Fase 5 : <i>Tes on the material</i> Mengevaluasi .	Guru mengevaluasi hasil belajar tentang materi yang telah dipelajari atau masing-masing kelompok mempersentasikan hasil kerjanya
Fase 6 : <i>Provide the materials</i> Memberikan penghargaan.	Guru mencari cara-cara untuk menghargai upaya atau hasil belajar individu atau kelompok <sup>12</sup>

Jadi, ada 6 langkah pembelajaran kooperatif yaitu menyampaikan tujuan dan memotivasi siswa, menyajikan informasi, mengorganisasikan siswa ke dalam kelompok, membimbing kelompok, mengevaluasi dan memberikan penghargaan.

### **B. One Stay Three Stray**

*“TS-TS is a cooperative learning strategy that is adapted from Kagan’s One Stay-Three Stray. TS-TS will work well if students have a product or information to share. It also gives students experience in gathering information and reporting back to their teammates. TS-TS strategy essentially is a group discussion model. Each member of group has its own responsibilities (two students become ‘strayers’ and other two students become ‘stayers’).”*<sup>13</sup>

TS-TS adalah sebuah strategi pembelajaran kooperatif yang beradaptasi menjadi *One Stay-Three Stray* dari Kagan. TS-TS dapat bekerja dengan baik jika siswa mempunyai sebuah produk atau informasi untuk dibagikan. Hal ini juga

<sup>12</sup>Agus Suprijono, *Cooperatif Learning Teori & Aplikasi Paikem*, h. 65.

<sup>13</sup>Hamiddin, “Improving Students’ Comprehension Of Poems Using Two Stay-Two Stray Strategy,” *Jurnal Vidya Karya*, vol. 27 no. 1 (Oktober 2012), h.2-3. <http://www.ppjm.unlam.ac.id/journal/index.php> (Diakses 20 November 2016).

memberikan pengalaman bagi siswa dalam mengumpulkan informasi dan melaporkan kembali kepada kelompoknya. Setiap anggota kelompok memiliki tanggung jawab sendiri (dua siswa menjadi ‘*stayers*’ dan dua siswa lainnya menjadi ‘*stayers*’).

Sebuah pendekatan dalam pembelajaran dengan menggunakan metode *one stay three stray* yang ditawarkan oleh Kangan (1992) berintikan pada usaha bersama, baik antar siswa maupun antara siswa dan guru, dalam membangun pemahaman, pemecahan masalah atau makna, atau dalam menciptakan suatu produk.<sup>14</sup>

Pembentukan kelompok dalam model pembelajaran OS-TS yaitu dengan membagi kelas kedalam dua zona (zona A dan zona B). Kelompok 1, 2, 3 dan 4 berada dalam zona A dan zona B terdiri dari kelompok 5, 6, 7 dan 8. Pembagian zona ini dimaksudkan untuk mengatasi masalah waktu dan banyaknya siswa yang dikontrol. Adapun pembagian tugas dalam pembelajaran OS-TS sebagai berikut:

1. Zona A dan Zona B mendapatkan tugas dengan materi pelajaran yang sama.
2. Masing-masing kelompok dalam tiap zona mendapatkan tugas sub materi yang berbeda.
3. Masing-masing anggota kelompok memiliki tugas, satu orang bertindak sebagai *stayer* dan tiga orang bertindak sebagai *strayer*. Pada kegiatan *strayer* setiap anggota kelompok menuju kelompok berbeda yang berada dalam zonanya.

---

<sup>14</sup>Intan Permata Hapsari, dkk., “One Stay Three Stray: Strategi Meningkatkan Ketrampilan Menulis Jenis Teks Eksposisi dalam Pembelajaran Genre-Based Writing”, *Jurnal Penelitian Pendidikan*, vol. 30 no. 1 (2013), h. 44. <http://www.journal.unnes.ac.id/nju/index.php> (Diakses 20 November 2016).

4. *Stayer* bertugas menjelaskan hasil diskusi kelompok mereka kepada *strayer* dari kelompok lain, sedangkan *strayer* bertugas menggali informasi seputar sub pokok bahasan yang didiskusikan dari kelompok yang di kunjungi.
5. Pada 10 menit akhir pembelajaran kedua perwakilan zona diminta memberikan presentasi hasil agar terjadi konfirmasi penyatuan ide materi mereka.<sup>15</sup>

*One stay three stray* (satu tinggal tiga pergi) merupakan model pembelajaran yang mengelompokkan siswa untuk mengerjakan tugas tertentu kemudian membagikan hasil dan informasi kepada kelompok lain. Tiap kelompok terdiri atas satu siswa yang berperan sebagai tuan rumah dan tiga siswa berkunjung ke kelompok lain sebagai tamu. Setelah itu, anggota kelompok berkumpul kembali untuk menyelesaikan tugasnya.

### **C. Hasil Belajar**

#### **1. Pengertian Hasil Belajar**

Hasil belajar dapat dengan memahami dua kata yang membentuknya yaitu “hasil” dan “belajar”. Pengertian hasil menunjuk pada suatu perolehan akibat dilakukannya suatu aktifitas atau proses yang mengakibatkan berubahnya input secara fungsional.<sup>16</sup>

---

<sup>15</sup>Busra, Pengembangan Model Pembelajaran One Stay Three Stray Berbasis Authentic Assessment pada Materi Ekosistem Siswa Kela X MIA 6 SMAN 1 Makassar, h. 25.

<sup>16</sup>Purwanto, *Evaluasi Hasil Belajar* (Yogyakarta: Pustaka Belajar, 2008), h. 44.

Belajar merupakan istilah yang tidak asing lagi dalam kehidupan manusia sehari-hari. Karena telah sangat dikenal mengenai belajar ini, seakan-akan orang yang telah mengetahui dengan sendirinya apakah yang dimaksud belajar itu. Kalau ditanyakan pada diri sendiri, maka akan termenunglah untuk mencari jawaban apakah sebenarnya yang dimaksud dengan belajar itu. Kemungkinan besar jawaban atas pertanyaan tersebut akan mendapatkan jawaban yang bermacam-macam, demikian pula di kalangan para ahli.<sup>17</sup>

Belajar adalah kegiatan yang berproses dan merupakan unsur yang sangat fundamental dalam penyelenggaraan setiap jenis dan jenjang pendidikan. Ini berarti, bahwa berhasil atau gagalnya pencapaian tujuan pendidikan itu amat bergantung pada proses belajar yang dialami siswa baik ketika ia berada disekolah maupun di lingkungan rumah atau keluarganya sendiri.<sup>18</sup>

Gronbach memberi batasan bahwa, *learning is shown by change in behavior as a result of experience* (belajar sebagai suatu aktivitas yang ditunjukkan oleh perubahan tingkah laku sebagai hasil pengalaman. Makna dari defenisi yang dikemukakan oleh Gronbach ini lebih dalam lagi, yaitu belajar bukanlah semata-mata perubahan dan penemuan, tetapi sudah mencakup kecakapan yang dihasilkan akibat perubahan dan penemuan tadi.<sup>19</sup>

---

<sup>17</sup>Bimo Walgito, *Pengantar Psikologi Umum* (Yogyakarta: Andi, 2004), h. 166.

<sup>18</sup>Muhibbin Syah, *Psikologi Belajar* (Cet. XIII; Jakarta: Rajawali Pers, 2013), h. 63.

<sup>19</sup>Hosnan, *Pendekatan Saintifik dan Kontekstual dalam Pembelajaran Abad 21* (Cet. II; Bogor: Ghalia Indonesia, 2014), h. 3.

Berdasarkan uraian di atas, belajar adalah suatu aktifitas atau usaha yang dilakukan oleh seseorang untuk mengetahui sesuatu hal yang dapat ditunjukkan dengan perubahan tingkah laku. Untuk mewujudkan usaha tersebut membutuhkan bantuan dari pihak lain untuk memberikan motivasi dan melakukan bimbingan secara terus menerus.

Hasil belajar adalah hasil yang dicapai oleh para pelajar yang menggambarkan hasil usaha kegiatan guru dalam memfasilitasi dan menciptakan kondisi kegiatan belajar mereka. Tujuan usaha guru itu diukur dengan hasil belajar peserta didik. Tujuan pendidikan pada dasarnya mengantarkan para peserta didik menuju perubahan tingkah laku baik intelektual, moral maupun sosial agar dapat hidup mandiri sebagai individu dan makhluk sosial. Untuk mencapai tujuan tersebut peserta didik berinteraksi dengan lingkungan belajar yang diatur guna melalui proses pengajaran. Istilah hasil belajar tersusun dari dua kata yakni, kata 'hasil' dan 'belajar'. Menurut kamus lengkap bahasa Indonesia modern 'hasil' berarti suatu yang diadakan (dibuat, dijadikan dan sebagainya) oleh suatu usaha. Sedangkan 'belajar' mempunyai pengertian diantaranya, adalah: belajar adalah kegiatan yang berproses dan merupakan unsur yang sangat fundamental dalam setiap penyelenggaraan jenis dan jenjang pendidikan.<sup>20</sup>

---

<sup>20</sup>Rosdinar, "Perbedaan Hasil Belajar Biologi antara Metode Ceramah dengan Pembelajaran Kooperatif Pendekatan STAD Siswa Kelas II MTs Negeri Model Makassar", *Skripsi* (Makassar UNM, 2004), h. 6.



Hasil belajar adalah semua efek yang dapat dijadikan sebagai indikator tentang nilai dari penggunaan strategi pembelajaran. Variabel hasil pembelajaran dapat diklasifikasikan menjadi tiga, yaitu:

- a. Keefektifan (*effectiveness*)
- b. Efisiensi (*efficiency*)
- c. Daya tarik (*appeal*)<sup>21</sup>

Hasil belajar adalah hasil yang diperoleh siswa setelah mengikuti suatu materi tertentu dari mata pelajaran yang berupa data kuantitatif maupun kualitatif. Untuk melihat hasil belajar dilakukan suatu penilaian terhadap siswa yang bertujuan untuk mengetahui apakah siswa telah menguasai suatu materi apa belum. Penilaian merupakan upaya sistematis yang dikembangkan oleh suatu institusi pendidikan yang ditujukan untuk menjamin tercapainya kualitas proses suatu pendidikan serta kualitas kemampuan peserta didik sesuai dengan tujuan yang telah ditetapkan.<sup>22</sup>

Beberapa prinsip dasar yang perlu diperhatikan di dalam menyusun tes hasil belajar agar tes tersebut benar-benar dapat mengukur tujuan pelajar yang telah diajarkan, atau mengukur kemampuan dan atau keterampilan siswa yang diharapkan setelah siswa menyelesaikan suatu unit pengajaran tertentu, yaitu:

- a. Tes tersebut hendaknya dapat mengukur secara jelas hasil belajar yang telah ditetapkan sesuai dengan tujuan instruksional.

---

<sup>21</sup>Made Wena, *Strategi Pembelajaran Inovatif Kontemporer* (Cet. IV; Jakarta: Bumi Aksara, 2010), h. 6.

<sup>22</sup>Kunandar, *Langkah Mudah Penelitian Tindakan Kelas sebagai Pengembangan Profesi Guru* (Jakarta: PT Raja Grafindo Persada, 2006), h. 176.

- b. Mengukur sampel yang representatif dari hasil belajar dan bahan pelajaran yang telah diajarkan.
- c. Mencakup bermacam-macam bentuk soal yang benar-benar cocok untuk mengukur hasil belajar yang diinginkan sesuai dengan tujuan.
- d. Didesain sesuai dengan kegunaannya untuk memperoleh hasil yang diinginkan.
- e. Dibuat seandal (*reliable*) mungkin sehingga mudah diinterpretasikan dengan baik.
- f. Digunakan untuk memperbaiki cara belajar siswa dan cara mengajar guru.<sup>23</sup>

Berdasarkan uraian di atas, hasil belajar merupakan perubahan tingkah laku atau hasil yang diperoleh seseorang (siswa) setelah melalui proses penilaian. Hasil belajar secara umum terbagi atas tiga aspek yaitu kognitif, afektif, dan psikomotorik.

## 2. Faktor-faktor yang Mempengaruhi Hasil Belajar

### a. Faktor Guru

Guru yang diidamkan Muslim Pembelajar adalah guru inspiratif. Guru yang memberikan ilmunya pada siapa pun atas dorongan iman. Guru yang menggerakkan dan menginspirasi. Ia memantik kreativitas (*creative thinking*). Mengajak untuk melihat sesuatu dari sudut pandang yang berbeda.<sup>24</sup> Jadi, guru yang diidamkan adalah guru yang dapat mengajak siswa untuk turut serta dalam semua proses pembelajaran, menginspirasi dan memantik kreativitas siswa.

---

<sup>23</sup>Abd. Haling, *Belajar dan Pembelajaran*, h. 32.

<sup>24</sup>Dwi Budiyo, *Prophetic Learning Menjadi Cerdas dengan Jalan Kenabian* (Yogyakarta: Pro-U Media, 2009), h.222.

“*Good teaching and learning stems from a range of complex interactions between student, teacher, setting and learning activities*”.<sup>25</sup> (Guru dan pembelajaran yang baik terdapat interaksi yang kompleks antara siswa, guru, keadaan dan kegiatan pembelajaran). Salah satu cara supaya siswa terlibat aktif dalam semua proses pembelajaran adalah penerapan model pembelajaran *cooperative learning* tipe *one stay three stray*.

Peranan pendidik dalam pelaksanaan bimbingan di sekolah dapat dibedakan menjadi dua: (1) tugas dalam layanan bimbingan dalam kelas dan (2) di luar kelas, dari kedua peran pendidik di atas, tugas pendidik dalam layanan bimbingan dalam kelas merupakan peran pendidik yang sangat penting bagi siswa dalam mendapatkan hasil belajar yang baik. Pendidik perlu mempunyai gambaran yang jelas tentang tugas-tugas yang harus dilakukannya dalam kegiatan bimbingan. Kejelasan tugas ini dapat memotivasi pendidik untuk berperan secara aktif dalam kegiatan bimbingan dan mereka merasa ikut bertanggung jawab atas terlaksananya kegiatan itu.<sup>26</sup>

#### b. Lingkungan Sosial

Sebagai makhluk sosial maka setiap siswa tidak mungkin melepaskan dirinya dari interaksi dengan lingkungan, terutama teman-teman sebaya di sekolah. Lingkungan sosial dapat memberikan pengaruh positif dan juga negatif terhadap siswa.

---

<sup>25</sup>Angela Maher, “Learning Outcomes in Higher Education: Implications for Curriculum Design and Student Learning”, *Journal of Hospitality, Leisure, Sport and Tourism Education*, vol. 3 no. 2 (2004), h. 6. <http://www.hlst.heacademy.ac.uk/johlste> (Diakses 17 Januari 2017).

<sup>26</sup>Soetjipto, *Profesi Keguruan* (Jakarta: Rineka Cipta, 2004), h.178.

c. Sarana dan Prasarana

Sarana dan prasarana pembelajaran merupakan faktor yang turut memberikan pengaruh terhadap hasil belajar siswa. Keadaan gedung sekolah dan ruang kelas yang tertata dengan baik, ruang perpustakaan sekolah yang teratur, tersedianya fasilitas kelas dan laboratorium, tersedianya buku pelajaran, serta media/alat bantu mengajar merupakan komponen penting yang dapat mendukung terwujudnya kegiatan belajar siswa.<sup>27</sup>

Jadi, kehadiran guru dalam proses pembelajaran menempati posisi paling penting, meskipun di tengah pesatnya kemajuan teknologi yang telah merambah dunia pendidikan. Seorang guru harus memahami karakteristik siswa dengan baik dan mempunyai strategi pembelajaran yang bervariasi sehingga siswa mampu mengembangkan kemampuan, bakat serta potensi yang dimilikinya dalam proses pembelajaran. Sehingga faktor yang mempengaruhi hasil belajar yaitu faktor guru, lingkungan sosial serta sarana dan prasarana.



---

<sup>27</sup>Slameto, *Belajar dan Faktor-Faktor yang Mempengaruhinya*, h. 188.

## BAB III

### METODOLOGI PENELITIAN

#### A. Jenis dan Lokasi Penelitian

##### 1. Jenis Penelitian

Penelitian ini merupakan penelitian *Quasi eksperimental*, yaitu desain, eksperimen ini disebut quasi karena bukan merupakan eksperimen murni tetapi seperti murni, seolah-olah murni dan bisa juga disebut eksperimen semu.<sup>1</sup>

Penggunaan desain ini dimaksudkan untuk mengungkapkan hubungan sebab akibat dengan cara melibatkan kelompok eksperimen dan kelompok kontrol. Penelitian yang akan dibandingkan yaitu kelompok eksperimen yang diajar dengan menggunakan model pembelajaran *cooperative learning tipe one stay three stray* dan kelompok kontrol yang diajar dengan menggunakan model pembelajaran *cooperative learning tipe cooperative script*.

##### 2. Lokasi Penelitian

Lokasi penelitian yang dilakukan oleh peneliti berada di SMP IT Wahdah Islamiyah. Sekolah ini terletak di jalan Antang Raya No. 48 Makassar, Sulawesi Selatan.

---

<sup>1</sup>Nana Syaodih Sukmadinata, *Metode Penelitian Pendidikan* (Cet.II; Bandung :PT Remaja Rosdakarya, 2006), h. 207.

## B. Variabel dan Desain Penelitian

### 1. Variabel penelitian

Variabel pada penelitian ini terdiri dari satu variabel bebas (*independent variable*) yaitu model pembelajaran *one stay three stray* (Variabel X) dan satu variabel terikat (*dependent variable*) yaitu hasil belajar siswa (Variabel Y).

### 2. Desain Penelitian

Desain penelitian yang digunakan adalah *pretest-posttest control grup design* dimana desain ini terdapat dua kelompok yang dipilih secara random kemudian diberi *pretest* untuk mengetahui keadaan awal adakah perbedaan antara kelompok eksperimen dan kelompok kontrol. Hasil *pretest* yang baik bila nilai kelompok eksperimen tidak berbeda secara signifikan.<sup>2</sup>

**Tabel 3.1: Desain Penelitian**

Kelas	Pretest	Perlakuan	Posttest
Eksperimen	O <sub>1</sub>	X <sub>1</sub>	O <sub>3</sub>
Kontrol	O <sub>2</sub>	X <sub>2</sub>	O <sub>4</sub>

Keterangan:

O<sub>1</sub> = Pemberian *pretest* kelompok eksperimen

O<sub>2</sub> = Pemberian *pretest* kelompok kontrol

X<sub>1</sub> = Penerapan model pembelajaran *one stay three stray*

X<sub>2</sub> = Penerapan model *cooperative script*

---

<sup>2</sup>Sugiyono, *Metode Penelitian Pendidikan: Pendekatan Kuantitatif, Kualitatif, dan R & D*, h. 207.



$O_3$  = Pemberian *posttest* kelompok eksperimen

$O_4$  = Pemberian *posttest* kelompok kontrol.<sup>3</sup>

### C. *Populasi dan Sampel*

#### 1. Populasi

Populasi adalah wilayah generalisasi yang terdiri atas subjek yang mempunyai kualitas dan karakteristik tertentu yang ditetapkan oleh peneliti untuk dipelajari kemudian ditarik kesimpulannya.<sup>4</sup> Populasi dalam penelitian ini digunakan untuk menyebutkan seluruh elemen/anggota dari suatu wilayah yang menjadi sasaran penelitian atau merupakan seluruh dari objek penelitian. Populasi dalam penelitian ini adalah semua siswa kelas VII SMP Wahdah Islamiyah. Populasi dalam penelitian ini terdiri dari 5 kelas yaitu kelas VII B<sub>1</sub> sampai VII B<sub>5</sub> yang berjumlah 146 siswa.

**Tabel 3.2: Jumlah Siswa Kelas VII SMP Wahdah Islamiyah**

Kelas	Jenis Kelamin	Jumlah
VII B <sub>1</sub>	Perempuan	30
VII B <sub>2</sub>	Perempuan	30
VII B <sub>3</sub>	Perempuan	29
VII B <sub>4</sub>	Perempuan	29
VII B <sub>5</sub>	Perempuan	28
<b>Jumlah</b>		<b>146</b>

<sup>3</sup>Muh Khalifah, Mustami, *Metode Penelitian Pendidikan*, h. 87-88.

<sup>4</sup>Sugiyono, *Metode Penelitian Pendidikan: Pendekatan Kuantitatif, Kualitatif dan R & D*, h.

## 2. Sampel

Sampel adalah bagian dari jumlah dan karakteristik yang dimiliki oleh populasi tersebut.<sup>5</sup> Sampel dapat diartikan sebagai bagian dari populasi atau sejumlah anggota populasi yang mewakili populasinya.<sup>6</sup>

Teknik pengambilan sampel yang digunakan adalah *random sampling* atau teknik acak sederhana. *Random sampling* adalah suatu cara pengambilan sampel dengan semua objek atau elemen populasi memiliki kesempatan yang sama untuk dipilih sebagai sampel.<sup>7</sup> Dikatakan *simple* (sederhana) karena pengambilan anggota sampel dari populasi dilakukan secara acak tanpa memperhatikan strata yang ada dalam populasi itu. Cara demikian dilakukan bila anggota populasi dianggap homogen.<sup>8</sup>

Penggunaan teknik *random* bertolak dari prinsip bahwa setiap subyek dalam populasi memiliki kemungkinan yang sama menjadi anggota sampel. Teknik *sampling random* sederhana ini lazim pula disebut teknik *sampling random* tak terbatas. Teknik undian lazim digunakan dalam penerapan teknik *random* sederhana. Dengan teknik undian, setiap subyek populasi diberi nomor pada kertas yang bernomor-nomor dan digulung lalu ditempatkan pada tempat pengocok. Setelah

---

<sup>5</sup>Sugiyono, *Metode Penelitian Pendidikan: Pendekatan Kuantitatif, Kualitatif, dan R & D*, h. 118.

<sup>6</sup>Muh. Khalifah Mustami, *Metodologi Penelitian Pendidikan*, h. 63.

<sup>7</sup>Muh. Ikbil Hasan, *Pokok-pokok Materi Statistik 2 (Statistik Inferensia)* (Cet. II; Jakarta: Bumi Aksara, 2001), h. 86.

<sup>8</sup>Sugiyono, *Metode Penelitian Pendidikan: Pendekatan Kuantitatif, Kualitatif, dan R & D*, h. 120.

dikocok, dipungut, nomor gulungan kertas undian untuk mendapatkan sampel dengan tanpa penempatan kembali.<sup>9</sup>

Berdasarkan uraian tersebut, maka peneliti mengambil sampel kelas VII yang menjadi populasi terdiri atas 5 kelas yaitu: kelas VII B<sub>1</sub>, VII B<sub>2</sub>, VII B<sub>3</sub>, VII B<sub>4</sub> dan VII B<sub>5</sub>, yang di dalamnya tidak terdapat pengklasifikasian antara siswa yang memiliki kecerdasan tinggi dengan siswa yang memiliki kecerdasan rendah. Setelah dilakukan pengacakan terpilih siswa kelas VII B<sub>3</sub> dan VII B<sub>4</sub>, dimana kelas VII B<sub>3</sub> dengan jumlah siswa 29 orang terpilih sebagai kelas eksperimen sedangkan kelas VII B<sub>4</sub> dengan jumlah siswa 29 orang sebagai kelas kontrol.

#### **D. Prosedur Penelitian**

Langkah-langkah pelaksanaan penelitian yang akan dilakukan oleh peneliti guna mendapatkan data yang memenuhi standar data yang ditetapkan sebagai berikut:

1. Tahap Perencanaan

Perencanaan dalam kegiatan ini adalah melakukan observasi di SMP IT Wahdah Islamiyah untuk melihat keadaan sekolah, merumuskan masalah, penarikan sampel, sekaligus penentuan kelompok eksperimen dan kelompok kontrol, menyusun draft penelitian serta menyusun instrument penelitian.

---

<sup>9</sup>Muh. Khalifah Mustami, *Metodologi Penelitian Pendidikan*. h. 73.

## 2. Tahap Persiapan

Persiapan dalam kegiatan ini adalah menyiapkan perangkat pembelajaran seperti menyiapkan silabus, RPP serta kebutuhan dalam proses belajar mengajar yang dilakukan oleh peneliti.

## 3. Tahap Pelaksanaan

Kegiatan yang dilakukan pada tahap ini adalah peneliti mengumpulkan data dengan langkah-langkah sebagai berikut:

### **Kelas Eksperimen**

- a. Tahap pertama, yaitu tahap pengenalan guru dan murid sekaligus pemberian tes awal (*pretest*).
- b. Tahap kedua, yaitu tahap dimana guru memberikan perlakuan dengan menerapkan model pembelajaran *one stay three stray*.
- c. Tahap ketiga, yaitu pemberian tes akhir (*posttest*) kepada siswa untuk mengetahui hasil belajar siswa dengan cara membandingkan nilai *pretest*.

### **Kelas Kontrol**

- a. Tahap pertama, yaitu tahap pengenalan guru dan murid sekaligus pemberian tes awal (*pretest*).
- b. Tahap kedua, yaitu tahap dimana guru memberikan perlakuan dengan menerapkan model pembelajaran *cooperative script*.
- c. Tahap keempat, yaitu pemberian tes akhir (*posttest*) kepada siswa untuk mengetahui hasil belajar siswa dengan cara membandingkan nilai *pretest*.

#### 4. Tahap Pengumpulan Data

Kegiatan yang dilakukan pada tahap ini adalah mengumpulkan data dari lapangan (objek penelitian) untuk diolah, dianalisis, dan disimpulkan. Dalam hal ini, teknik pengumpulan data dari penelitian ini dilakukan dengan cara mengambil data yang diperoleh melalui tes hasil belajar siswa pada pokok bahasan klasifikasi makhluk hidup berupa skor hasil belajar siswa.

#### 5. Tahap Pengambilan Data

Kegiatan yang dilakukan pada tahap ini adalah cara pengambilan data, yaitu peneliti menggunakan tes hasil belajar berupa objektif tes yang bertujuan untuk mengukur bagaimana kemampuan kognitif siswa. Telah dipaparkan bahwa instrument yang digunakan peneliti adalah berupa tes pilihan ganda dengan jumlah soal 20 nomor.

#### 6. Tahap Analisis Data

Kegiatan yang dilakukan pada tahap ini adalah pengolahan data, dilakukan setelah peneliti selesai mengumpulkan data. Teknik pengolahan data pada penelitian ini menggunakan analisis data deskriptif dan inferensial.

#### 7. Tahap Penyusunan Laporan Penelitian

Kegiatan yang dilakukan pada tahap ini adalah penyusunan laporan penelitian, kegiatan ini merupakan finalisasi penelitian dengan menuangkan hasil pengolahan, analisis data, dan kesimpulan tersebut ke dalam bentuk tulisan yang disusun secara sistematis.

### **E. *Instrument Penelitian***

Instrumen yang digunakan dalam penelitian yaitu tes hasil belajar, tes hasil belajar siswa merupakan instrument penelitian yang digunakan untuk mengukur tingkat penguasaan domain kognitif kemampuan pemahaman konsep siswa setelah perlakuan.<sup>10</sup> Tes yang akan diberikan oleh peneliti kepada siswa yaitu tes pretest dan posttes Tes ini merupakan tes objektif pilihan ganda dengan 4 alternatif pilihan jawaban pada setiap butir, yaitu a, b, c, dan d. Tes ini berisi 20 butir soal, yang diberikan dua kali terhadap siswa. Tes pertama diberikan sebelum siswa memasuki pembelajaran (*pretest*) dan tes kedua diberikan setelah siswa melakukan pembelajaran (*posttest*).

### **F. *Teknik Analisis Data***

Teknik analisis data yang digunakan dalam penelitian ini sebagai berikut:

#### 1. Analisis Statistik Deskriptif

Analisis deskriptif merupakan analisis statistik yang tingkat pekerjaannya mencakup cara-cara menghimpun, menyusun, mengatur, mengolah, menyajikan, dan menganalisis data angka, agar dapat memberikan gambaran yang teratur, ringkas, dan jelas mengenai suatu gejala, peristiwa, atau keadaan. Statistik deskriptif merupakan statistik yang memiliki tugas mengorganisasi dan menganalisis data agar dapat

---

<sup>10</sup>Sugiyono, *Metode Penelitian Pendidikan: Pendekatan Kuantitatif, Kualitatif dan R & D*, h. 95.



memberikan gambaran secara teratur, ringkas, dan jelas, mengenai sesuatu gejala, peristiwa atau keadaan, sehingga dapat ditarik pengertian atau makna tertentu.<sup>11</sup>

Analisis ini bertujuan untuk mengetahui gambaran secara umum (deskriptif) dari tiap variabel yang diukur pada penelitian ini. Langkah-langkah untuk analisis data statistik deskriptif adalah:

- a. Menentukan nilai rentang data (range)

$$R = X_t - X_r$$

Keterangan :

R = range

X<sub>t</sub> = data tertinggi

X<sub>r</sub> = data terendah<sup>12</sup>

- b. Menentukan jumlah kelas interval

$$K = 1 + 3,3 \log n$$

Keterangan :

K = banyaknya kelas

n = banyaknya nilai observasi<sup>13</sup>

- c. Menghitung panjang kelas interval

$$p = \frac{R}{K}$$

---

<sup>11</sup>Nana Sudjana, *Penilaian Hasil Proses Belajar Mengajar* (Cet. XV; Bandung: Remaja Rosdakarya, 2009), h. 4.

<sup>12</sup>M. Iqbal Hasan, *Pokok-pokok Materi Statistik 1* (Cet.V; Jakarta : Bumi Aksara, 2008), h. 102.

<sup>13</sup>J. Supranto, *Statistik Teori dan Aplikasi* (Cet. VII; Jakarta: Erlangga, 2008), h. 73.

Keterangan :

p = panjang kelas interval

R = rentang nilai

K = kelas interval<sup>14</sup>

d. Menghitung rata-rata (mean)

Skor rata-rata atau mean dapat diartikan sebagai kelompok data dibagi dengan nilai jumlah responden. Rumus rata-rata adalah :

$$\bar{x} = \frac{\sum f_i x_i}{\sum f_i}$$

Keterangan :

$\bar{x}$  = Rata-rata untuk variabel

$f_i$  = Frekuensi untuk variabel

$x_i$  = Tanda kelas interval

e. Menghitung standar deviasi

$$S_D = \sqrt{\frac{\sum f_i (X_i - \bar{x})^2}{n-1}}$$

Keterangan :

$S_D$  = Standar deviasi

$f_i$  = frekuensi untuk variabel

$X_i$  = Tanda kelas interval variabel

$X$  = Rata-rata

$n$  = Jumlah populasi<sup>15</sup>

<sup>14</sup>J. Supranto, *Statistik Teori dan Aplikasi*, h. 73.

<sup>15</sup>Sugiyono, *Metode Penelitian Pendidikan: Pendekatan Kuantitatif, Kualitatif dan R & D*, h.

Pedoman yang digunakan untuk mengubah skor mentah yang diperoleh siswa menjadi skor standar (nilai) untuk mengetahui tingkat daya serap siswa mengikuti prosedur yang ditetapkan oleh Depdiknas yaitu:

**Tabel 3.3. Kategori Hasil belajar Siswa<sup>16</sup>**

Interval Nilai	Kategori
0-34	Sangat Rendah
35-54	Rendah
55-64	Sedang
65-84	Tinggi
85-100	Sangat tinggi

## 2. Analisis Statistik Inferensial

Statistik inferensial adalah statistik yang menyediakan aturan atau cara yang dapat dipergunakan sebagai alat dalam rangka mencoba menarik kesimpulan data yang telah disusun dan diolah.<sup>17</sup> Analisis statistik inferensial digunakan untuk menguji hipotesis penelitian yang diajukan. Sebelum uji hipotesis dilakukan dengan statistik inferensial, maka terlebih dahulu dilakukan uji prasyarat sebagai berikut:

### a. Uji Normalitas Data

Uji normalitas data dimaksudkan apakah data-data yang digunakan berdistribusi normal atau tidak. Untuk pengujian tersebut digunakan rumus *Chi-kuadrat* yang dirumuskan sebagai berikut:

$$\chi^2_{hitung} = \left( \sum \frac{(f_0 - f_e)^2}{f_e} \right) 1 + \left( \sum \frac{(f_0 - f_e)^2}{f_e} \right) 2$$

<sup>16</sup>Depdiknas, *Pedoman Umum Sistem Pengujian Hasil Belajar* <http://www.google.com>.

<sup>17</sup>Anas Sudijono, *Pengantar Statistik Pendidikan* (Cet. I; Jakarta: PT. Rajagrafindo Persada, 2009), h. 5.

Keterangan:

$X^2$  = Nilai Chi-kuadrat hitung

$f_0$  = Frekuensi hasil pengamatan

$f_e$  = Frekuensi harapan<sup>18</sup>

Kriteria pengujian normal bila  $X^2_{hitung}$  lebih kecil dari  $X^2_{tabel}$  dimana  $X^2_{tabel}$  diperoleh dari  $X^2$  dengan  $dk = (b-1)(k-1)$  pada taraf signifikan  $\alpha = 0,05$ , atau kriteria pengujian normalitas dengan hasil SPSS versi 16 yaitu jika  $sign > \alpha$  maka data berdistribusi normal dan jika  $sign < \alpha$  maka data tidak berdistribusi normal.

#### b. Uji Homogenitas

Pengujian tersebut dilakukan karena peneliti akan menggeneralisasikan akhir penelitian atau hipotesis ( $H_0$  atau  $H_1$ ) yang dicapai pada sampel terhadap populasi, dalam artian bahwa apabila data yang diperoleh homogen maka kelompok-kelompok sampel berasal dari populasi yang sama. Pengujian ini juga dilakukan untuk mengetahui uji *t-test* komparatif yang akan digunakan. Rumus yang akan digunakan *separated varians* atau *polled varians*. Untuk pengujian homogenitas data tes pemahaman konsep digunakan uji F dengan rumus sebagai berikut:

$$F = \frac{\text{variens terbesar}}{\text{variens terkecil}} \dots\dots\dots^{19}$$

Kriteria pengujian homogen adalah jika  $F_{hitung} < F_{tabel}$  taraf nyata dengan  $F_{tabel}$  didapat dari distribusi F dengan derajat kebebasan masing-masing sesuai dengan  $dk$

---

<sup>18</sup>Sugiyono, *Metode Penelitian Pendidikan: Pendekatan Kuantitatif, Kualitatif dan R & D*, h. 241.

<sup>19</sup>Suharsimi Arikunto, *Prosedur Penelitian Suatu Pendekatan Praktik*, h. 305.

penyebut pada taraf  $\alpha = 0,05$ . Kriteria pengujian homogenitas dengan hasil olahan SPSS versi 16, jika  $sign > \alpha$  maka data homogen dan jika  $sign < \alpha$  maka data tidak homogen.

c. Uji Hipotesis

Uji hipotesis penelitian ini dengan menggunakan uji t. Uji t digunakan untuk mengetahui adanya pengaruh model pembelajaran *cooperative learning* tipe *one stay three stray* terhadap hasil belajar siswa. Rumus uji t :

a. Menentukan Hipotesis

$$H_0 = \mu_1 = \mu_2$$

$$H_0 = \mu_1 \neq \mu_2$$

b. Menentukan  $\alpha$

Taraf signifikansi yang digunakan adalah 0,05.

c. Menentukan  $t_{hitung}$

Jika berdasarkan uji kesamaan varians, ditunjukkan bahwa kedua kelompok mempunyai varians yang sama maka untuk pengujian hipotesis ini digunakan rumus:

$$t_{hitung} = \frac{X_1 - X_2}{s \sqrt{\frac{1}{n_1} + \frac{1}{n_2}}} \quad \text{dengan} \quad S = \sqrt{\frac{(n_1 - 1) s_1^2 + (n_2 - 1) s_2^2}{n_1 + n_2 - 2}}$$

Keterangan :

$X_1$  = rata-rata *posttest* kelas eksperimen

$X_2$  = rata-rata *posttest* kelas kontrol

$s_1^2$  = variasi kelas eksperimen

$s_2^2$  = variasi kelas Kontrol

$n_1$  = jumlah peserta didik kelas eksperimen

$n_2$  = jumlah peserta didik kelas control

d. Membuat Kesimpulan

Menyimpulkan apakah  $H_0$  diterima atau ditolak. Jika  $F_{hitung} < F_{tabel}$  maka  $H_0$  diterima dan  $H_1$  ditolak, sementara jika  $F_{hitung} > F_{tabel}$  maka  $H_0$  ditolak dan  $H_1$  diterima.<sup>20</sup>



---

<sup>20</sup>Sugiyono, *Metode Penelitian Pendidikan: Pendekatan Kuantitatif, Kualitatif, dan R & D*, h. 229.



## BAB IV

### HASIL PENELITIAN DAN PEMBAHASAN

#### A. Hasil Penelitian

##### 1. Deskripsi Hasil Belajar Siswa Kelas VII SMP IT Wahdah Islamiyah yang Diajar dengan Menggunakan Model Pembelajaran *Cooperative Learning Tipe One Stay Three Stray*.

Berdasarkan penelitian yang dilakukan di SMP IT Wahdah Islamiyah pada siswa kelas VII B<sub>3</sub>, penulis mengumpulkan data dari instrumen tes melalui nilai hasil belajar *pretest* dan *posttest*.

**Tabel 4.1 Data Hasil Belajar Siswa yang Diajar dengan Menggunakan Model Pembelajaran *Cooperative Learning Tipe One Stay Three Stray***

No	Nama	L/P	Nilai	
			<i>Pretest</i>	<i>Posttest</i>
<b>1</b>	<b>2</b>	<b>3</b>	<b>4</b>	<b>5</b>
1	Aisyah Meisje Aprilsyaputri	P	35	80
2	Aldjie Khatum Agha	P	5	75
3	Andi Athifah Ari	P	25	70
4	Andi Salsabilah Nur Liah	P	40	85
5	Anugrah Magfirah Putri	P	55	85
6	Aqilah Syifa Mawaddah	P	35	80
7	Ariqah Ainiyah Bisri	P	40	75
8	Auliyah Ummi Humairah	P	50	75
9	Farah Aulia Putri Ms.	P	30	70
10	Fathimah Hasmar	P	35	85
11	Inayah Al Imran	P	35	75
12	Jauzaa Zaahirah	P	45	90
13	Khairunnisa Wabasith	P	40	85
14	Marsya Khairunnisa	P	20	75
15	Muthiyah Suhailah Rahman	P	30	70
16	Muzayyana	P	25	70
17	Nadiyah Muhammad Yusuf	P	25	75
18	Nailah Ayudia Faizzah	P	15	70
19	Nayla Salsabila	P	45	75
20	Nur Annisa	P	50	80

Lanjutan tabel 4.1

1	2	3	4	5
21	Ummu Lathifah	P	20	70
22	Nusaibah Wahdaniyah	P	40	80
23	Ryzativa Khumaira	P	35	70
24	St. Nurfadhilah	P	40	90
25	Siti Nurhaliza	P	10	85
26	St. Maysarah Dwi Pratiwi M.	P	40	75
27	Syafiqah Masyita Mahdiyah R.	P	30	75
28	Tamira Ainun Syaifa	P	30	80
29	Zarqia Nabila Nasrul	P	25	80
Jumlah			950	2250

Sumber: Data hasil belajar siswa kelas VII B<sub>3</sub> SMP IT Wahdah Islamiyah

Berdasarkan data yang telah diperoleh peneliti, kita dapat melihat cukup jelas perbedaan nilai siswa yang diajar dengan menggunakan model *cooperative learning* tipe *one stay three stray*. Sehingga kita dapat mengambil kesimpulan bahwa dengan menerapkan model *cooperative learning* tipe *one stay three stray*, dapat meningkatkan hasil belajar siswa pada mata pelajaran IPA materi sistem organisasi kehidupan.

a. *Pretest* Kelas Eksperimen (Kelas VII B<sub>3</sub>)

Hasil analisis statistik deskriptif pada hasil belajar siswa kelas eksperimen setelah dilakukan *pretest* sebagai berikut:

1. Nilai rentang data (*Range*)

$$R = X_t - X_r$$

$$R = 55 - 5$$

$$R = 50$$

## 2. Banyaknya kelas

$$K = 1 + 3,3$$

$$K = 1 + 3,3 \log n$$

$$K = 1 + 3,3 \log 29$$

$$K = 1 + (3,3 \times 1,46)$$

$$K = 1 + 4,76$$

$$K = 5,76 \text{ (dibulatkan 6)}$$

## 3. Interval kelas/ Panjang kelas

$$P = \frac{R}{K}$$

$$P = \frac{50}{6}$$

$$P = 8,33 \text{ (dibulatkan 8)}$$

4. Mean ( $\bar{x}$ )

$$\bar{x} = \frac{\sum f_i x_i}{\sum f_i}$$

$$= \frac{942,5}{29}$$

$$= 32,5 \text{ (dibulatkan 32)}$$

## 5. Menghitung Standar Deviasi (SD)

$$S_D = \sqrt{\frac{\sum f_i (X_i - \bar{x})^2}{n-1}}$$

$$S_D = \sqrt{\frac{3847,25}{29-1}}$$

$$S_D = \sqrt{\frac{3847,25}{28}}$$



$$S_D = \sqrt{137,40}$$

$$S_D = 11,72 \text{ (dibulatkan 12)}$$

#### 6. Menghitung Varians ( $S^2$ )

$$S_2^2 = \frac{\sum(xi-\bar{x})^2}{n-1}$$

$$S_1^2 = \frac{1193,5}{29-1}$$

$$S_1^2 = \frac{1193,5}{28}$$

$$S_1^2 = 42,62$$

$$S_1 = \sqrt{42,62}$$

$$S_1 = 6,53 \text{ (dibulatkan 6)}$$

Berdasarkan hasil analisis statistik deskriptif pada hasil belajar siswa kelas eksperimen (VII B<sub>3</sub>) setelah dilakukan *pretest* yang dapat dilihat pada tabel berikut :

**Tabel 4.2 Distribusi Frekuensi Nilai *Pretest* Kelas Eksperimen**

Interval kelas	Frekuensi (fi)	Frekuensi kumulatif (fk)	Nilai tengah (xi)	(fi.xi)	(xi- $\bar{x}$ ) <sup>2</sup>	F (xi- $\bar{x}$ ) <sup>2</sup>	Persentase (%)
5-12	2	2	8,5	17	552,25	1104,50	7 %
13-20	3	5	16,5	49,5	240,25	720,75	10%
21-28	4	9	24,5	98	56,25	225	14%
29-36	9	18	32,5	292,5	0,25	2,25	31%
37-44	6	24	40,5	243	72,25	433,50	21%
45-52	5	29	48,5	242,5	272,25	1361,25	17%
<b>Jumlah</b>	<b>29</b>	-	-	<b>942,5</b>	<b>1193,50</b>	<b>3847,25</b>	<b>100%</b>

Sumber : Nilai *pretest* siswa kelas VII B<sub>3</sub> SMP IT Wahdah Islamiyah pada mata pelajaran IPA (materi sistem organisasi kehidupan)

Tabel distribusi frekuensi dan presentase *pretest* hasil belajar siswa di atas menunjukkan bahwa frekuensi 9 merupakan frekuensi tertinggi dengan persentase

31% berada pada interval 29-36, frekuensi 6 merupakan frekuensi sedang dengan persentase 21% berada 37-44, dan frekuensi 2 merupakan frekuensi terendah dengan persentase 7% berada pada interval 5-12.

b. *Posttest* Kelas Eksperimen (Kelas VII B<sub>3</sub>)

Hasil analisis statistik deskriptif pada hasil belajar siswa kelas eksperimen setelah dilakukan *posttest* sebagai berikut:

1. Nilai rentang data (*Range*)

$$R = X_t - X_r$$

$$R = 90 - 70$$

$$R = 20$$

2. Banyaknya kelas

$$K = 1 + 3,3$$

$$K = 1 + 3,3 \log n$$

$$K = 1 + 3,3 \log 29$$

$$K = 1 + (3,3 \times 1,46)$$

$$K = 1 + 4,76$$

$$K = 5,76 \text{ (dibulatkan 6)}$$

3. Interval kelas/ Panjang kelas

$$P = \frac{R}{K}$$

$$P = \frac{20}{6}$$

$$P = 3,33 \text{ (dibulatkan 3)}$$



4. Mean ( $\bar{x}$ )

$$\begin{aligned}\bar{x} &= \frac{\sum f_i x_i}{\sum f_i} \\ &= \frac{22,45}{29} \\ &= 77,41 \text{ (dibulatkan 77)}\end{aligned}$$

## 5. Menghitung Standar Deviasi (SD)

$$\begin{aligned}S_D &= \sqrt{\frac{\sum f_i (X_i - \bar{x})^2}{n-1}} \\ S_D &= \sqrt{\frac{954}{29-1}} \\ S_D &= \sqrt{\frac{954}{28}} \\ S_D &= \sqrt{34} \\ S_D &= 5,83 \text{ (dibulatkan 6)}\end{aligned}$$

6. Menghitung Varians ( $S^2$ )

$$\begin{aligned}S_2^2 &= \frac{\sum (X_i - \bar{x})^2}{n-1} \\ S_1^2 &= \frac{171}{29-1} \\ S_1^2 &= \frac{171}{28}\end{aligned}$$

$$S_1 = \sqrt{6,11}$$

$$S_1 = 2,47 \text{ (dibulatkan 2)}$$

Berdasarkan hasil analisis statistik deskriptif pada hasil belajar siswa kelas eksperimen (VII B<sub>3</sub>) setelah dilakukan *posttest* yang dapat dilihat pada tabel berikut :



**Tabel 4.3 Distribusi Frekuensi Nilai *Posttest* Kelas Eksperimen**

Interval kelas	Frekuensi (fi)	Frekuensi kumulatif (fk)	Nilai tengah (xi)	(fi.xi)	$(xi-\bar{x})^2$	F $(xi-\bar{x})^2$	Persentase (%)
70-72	7	7	71	497	36	252	24 %
73-75	9	16	74	666	9	81	31 %
76-78	0	16	77	0	0	0	0 %
79-81	6	22	80	480	9	54	21%
82-84	0	22	83	0	36	0	0 %
85-87	7	29	86	602	81	567	24 %
<b>Jumlah</b>	<b>29</b>	<b>-</b>	<b>-</b>	<b>2245</b>	<b>171</b>	<b>954</b>	<b>100%</b>

Sumber : Nilai *posttest* siswa kelas VII B<sub>3</sub> SMP IT Wahdah Islamiyah pada mata pelajaran IPA (materi sistem organisasi kehidupan)

Tabel distribusi frekuensi dan persentase *posttest* hasil belajar siswa di atas menunjukkan bahwa frekuensi 9 merupakan frekuensi tertinggi dengan persentase 31% berada pada interval 73-75, frekuensi 7 merupakan frekuensi sedang dengan persentase 24% berada pada interval 70-72 dan 85-87, dan frekuensi 0 merupakan frekuensi terendah dengan persentase 0% berada pada interval 76-78 dan 82-84.

Data pada tabel distribusi frekuensi pretest dan *posttest* disimpulkan seperti tabel di bawah:

**Tabel 4.4: Nilai Statistik Deskriptif Hasil Pretest dan *Posttest* pada Kelas Eksperimen (VII B<sub>3</sub>) yang Diajar dengan Menggunakan Model *Cooperative Learning Tipe One Stay Three Stray***

Statistik	Nilai Statistik	
	Pretest	Posttest
Nilai terendah	5	70
Nilai tertinggi	55	90
Nilai rata-rata	32	77
Standar Deviasi	12	6

Sumber : Nilai pretest dan *posttest* siswa kelas VII B<sub>3</sub> SMP IT Wahdah Islamiyah dengan menggunakan model pembelajaran *cooperative learning tipe one stay three stray*

Berdasarkan tabel di atas maka dapat diketahui bahwa:

a. Pretest

Skor maksimum yang diperoleh sebelum dilakukan perlakuan pada kelas eksperimen (VII B<sub>3</sub>) adalah 55, sedangkan skor terendah adalah 5 dan skor rata-rata diperoleh adalah 32 dengan standar deviasi 12.

b. Posttest

Skor maksimum yang diperoleh sebelum dilakukan perlakuan pada kelas eksperimen (VII B<sub>3</sub>) adalah 90, sedangkan skor terendah adalah 70 dan skor rata-rata diperoleh adalah 77 dengan standar deviasi 6.

Berdasarkan hasil pretest dan posttest pada kelompok eksperimen (VII B<sub>3</sub>) diperoleh nilai rata-rata hasil belajar siswa meningkat setelah dilakukan perlakuan, yakni nilai rata-rata pretest adalah 32, sedangkan nilai rata-rata posttest adalah 77 dengan selisih sebanyak 45.

**2. Deskripsi Hasil Belajar Biologi Siswa Kelas VII SMP IT Wahdah Islamiyah yang Diajar dengan Menggunakan Model Pembelajaran Cooperative Learning Tipe Cooperative Script.**

Berdasarkan penelitian yang dilakukan di SMP IT Wahdah Islamiyah pada siswa kelas VII B<sub>4</sub>, penulis mengumpulkan data dari instrumen tes melalui nilai hasil belajar *pretest* dan *posttest*.

**Tabel 4.5 Data Hasil Belajar Siswa yang Diajar dengan Menggunakan Model Pembelajaran *Cooperative Learning Tipe Cooperative Script*.**

No	Nama	L/P	Nilai	
			<i>Pretest</i>	<i>Posttest</i>
<b>1</b>	<b>2</b>	<b>3</b>	<b>4</b>	<b>5</b>
1	Adellia Kartika Putri	P	20	75
2	Afifah Zulfa Siratak Pay	P	20	65
3	Ainun Fadhillah Suwardi	P	20	70
4	Aliya	P	20	70
5	Andi Faiza Azwa Rezky Mahir	P	30	75
6	Aurelya Nazwa Haidir	P	35	70
7	Azzahrah Raihana Sukirman	P	40	75
8	Dinda Arthaza	P	50	75
9	Diyaz Maulidya Ismail	P	35	85
10	Ghina Ghefira Fadia Arham	P	30	75
11	Gita Sabrina Kamil	P	25	80
12	Hanum Humairah Az Zahra	P	20	80
13	Jilan Fadhillah	P	20	70
14	Kharidatu Zahra Macayya	P	40	75
15	Luthifah Adilah	P	25	70
16	Nabila Aulia Az Zahra	P	35	75
17	Nabilah Ghazani Rakhman	P	20	70
18	Naila Mutiara	P	30	75
19	Najla Harun	P	45	70
20	Sisilia Raihana Ramadhani	P	35	85
21	Nur Ainun Syahwa Pratiwi	P	20	70
22	Nur Aulisa Salsabila Salam	P	35	70
23	Rhara Aulia S	P	40	80
24	Nur Wahidah	P	50	80
25	Salsabila April Irsyam	P	20	70
26	Sitti Nur Wardah Zainab Imani	P	25	70
27	St. Zafira Aulia	P	25	65
28	Titania Aurelia R.M	P	35	70
29	Zahratul Aini Jufri	P	45	85
Jumlah			890	2145

Sumber: Data hasil belajar siswa kelas VII B<sub>4</sub> SMP IT Wahdah Islamiyah

Berdasarkan data yang telah diperoleh peneliti, kita dapat melihat cukup jelas perbedaan nilai siswa yang diajar dengan menggunakan model pembelajaran

*cooperative learning* tipe *cooperative script*. Sehingga kita dapat mengambil kesimpulan bahwa dengan menggunakan model pembelajaran *cooperative learning* tipe *cooperative script*, dapat meningkatkan hasil belajar siswa pada mata pelajaran IPA materi sistem organisasi kehidupan.

a. *Pretest* Kelas Kontrol (Kelas VII B<sub>4</sub>)

Hasil analisis statistik deskriptif pada hasil belajar siswa kelas kontrol setelah dilakukan *pretest* sebagai berikut:

1. Nilai rentang data (*Range*)

$$R = X_t - X_r$$

$$R = 50 - 20$$

$$R = 30$$

2. Banyaknya kelas

$$K = 1 + 3,3$$

$$K = 1 + 3,3 \log n$$

$$K = 1 + 3,3 \log 29$$

$$K = 1 + (3,3 \times 1,46)$$

$$K = 1 + 4,76$$

$$K = 5,76 \text{ (dibulatkan 6)}$$

3. Interval kelas/ Panjang kelas

$$P = \frac{R}{K}$$

$$P = \frac{30}{6}$$

$$P = 5$$



4. Mean ( $\bar{x}$ )

$$\begin{aligned}\bar{x} &= \frac{\sum f_i x_i}{\sum f_i} \\ &= \frac{938}{29} \\ &= 32,34 \text{ (dibulatkan 32)}\end{aligned}$$

## 5. Menghitung Standar Deviasi (SD)

$$\begin{aligned}S_D &= \sqrt{\frac{\sum f_i (X_i - \bar{x})^2}{n-1}} \\ S_D &= \sqrt{\frac{2350}{29-1}} \\ S_D &= \sqrt{\frac{2350}{28}} \\ S_D &= \sqrt{83,93} \\ S_D &= 9,16 \text{ (dibulatkan 9)}\end{aligned}$$

6. Menghitung Varians ( $S^2$ )

$$\begin{aligned}S_2^2 &= \frac{\sum (X_i - \bar{x})^2}{n-1} \\ S_1^2 &= \frac{475}{29-1} \\ S_1^2 &= \frac{475}{28} \\ S_1^2 &= 16,96 \\ S_1 &= \sqrt{16,96} \\ S_1 &= 4,12 \text{ (dibulatkan 4)}\end{aligned}$$



Berdasarkan hasil analisis statistik deskriptif pada hasil belajar siswa kelas kontrol (VII B<sub>4</sub>) setelah dilakukan *pretest* yang dapat dilihat pada tabel berikut :

**Tabel 4.6 Distribusi Frekuensi Nilai *Pretest* Kelas Kontrol**

Interval kelas	Frekuensi (fi)	Frekuensi kumulatif (fk)	Nilai tengah (xi)	(fi.xi)	(xi- $\bar{x}$ ) <sup>2</sup>	F (xi- $\bar{x}$ ) <sup>2</sup>	Persentase (%)
20-24	9	9	22	198	100	900	31%
25-29	4	13	27	108	25	100	14%
30-34	3	16	32	96	0	0	10%
35-39	6	22	37	222	25	150	21%
40-44	3	25	42	126	100	300	10%
45-49	4	29	47	188	225	900	14%
<b>Jumlah</b>	<b>29</b>	<b>-</b>	<b>-</b>	<b>938</b>	<b>475</b>	<b>2350</b>	<b>100%</b>

*Sumber : Nilai pretest siswa kelas VII B<sub>4</sub> SMP IT Wahdah Islamiyah pada mata pelajaran IPA (materi sistem organisasi kehidupan)*

Tabel distribusi frekuensi dan presentase *pretest* hasil belajar siswa di atas menunjukkan bahwa frekuensi 9 merupakan frekuensi tertinggi dengan persentase 31% berada pada interval 20-24, frekuensi 6 merupakan frekuensi sedang dengan persentase 21% berada 35-39, dan frekuensi 3 merupakan frekuensi terendah dengan persentase 10% berada pada interval 30-34 dan 40-44.

b. *Posttest* Kelas Kontrol (Kelas VII B<sub>4</sub>)

Hasil analisis statistik deskriptif pada hasil belajar siswa kelas kontrol setelah dilakukan *posttest* sebagai berikut:

1. Nilai rentang data (*Range*)

$$R = X_t - X_r$$

$$R = 85 - 65$$

$$R = 20$$



## 2. Banyaknya kelas

$$K = 1 + 3,3$$

$$K = 1 + 3,3 \log n$$

$$K = 1 + 3,3 \log 29$$

$$K = 1 + (3,3 \times 1,46)$$

$$K = 1 + 4,76$$

$$K = 5,76 \text{ (dibulatkan 6)}$$

## 3. Interval kelas/ Panjang kelas

$$P = \frac{R}{K}$$

$$P = \frac{20}{6}$$

$$P = 3,33 \text{ (dibulatkan 3)}$$

4. Mean ( $\bar{x}$ )

$$\bar{x} = \frac{\sum f_i x_i}{\sum f_i}$$

$$= \frac{2127}{29}$$

$$= 73,34 \text{ (dibulatkan 73)}$$

## 5. Menghitung Standar Deviasi (SD)

$$S_D = \sqrt{\frac{\sum f_i (X_i - \bar{x})^2}{n-1}}$$

$$S_D = \sqrt{\frac{770}{29-1}}$$

$$S_D = \sqrt{\frac{770}{28}}$$



$$S_D = \sqrt{27,5}$$

$$S_D = 5,24 \text{ (dibulatkan 5)}$$

#### 6. Menghitung Varians ( $S^2$ )

$$S_2^2 = \frac{\sum(X_i - \bar{x})^2}{n-1}$$

$$S_1^2 = \frac{159}{29-1}$$

$$S_1^2 = \frac{159}{28}$$

$$S_1 = \sqrt{5,68}$$

$$S_1 = 2,38 \text{ (dibulatkan 2)}$$

Berdasarkan hasil analisis statistik deskriptif pada hasil belajar siswa kelas kontrol (VII B<sub>4</sub>) setelah dilakukan *posttest* yang dapat dilihat pada tabel berikut :

**Tabel 4.7 Distribusi Frekuensi Nilai *Posttest* Kelas Kontrol**

Interval kelas	Frekuensi (fi)	Frekuensi kumulatif (fk)	Nilai tengah (xi)	(fi.xi)	(xi- $\bar{x}$ ) <sup>2</sup>	F (xi- $\bar{x}$ ) <sup>2</sup>	Persentase (%)
65-67	2	2	66	132	49	98	7%
68-70	12	14	69	828	16	192	41%
71-73	0	14	72	0	1	0	0%
74-76	8	22	75	600	4	32	28%
77-79	0	22	78	0	25	0	0%
80-82	7	29	81	567	64	448	24%
<b>Jumlah</b>	<b>29</b>	-	-	<b>2127</b>	<b>159</b>	<b>770</b>	<b>100%</b>

Sumber : Nilai *posttest* siswa kelas VII B<sub>3</sub> SMP IT Wahdah Islamiyah pada mata pelajaran IPA (materi sistem organisasi kehidupan)

Tabel distribusi frekuensi dan presentase *posttest* hasil belajar siswa di atas menunjukkan bahwa frekuensi 12 merupakan frekuensi tertinggi dengan persentase 41% berada pada interval 68-7, frekuensi 8 merupakan frekuensi sedang dengan

persentase 28% berada pada interval 74-76, dan frekuensi 0 merupakan frekuensi terendah dengan persentase 0% berada pada interval 71-73 dan 77-79.

Data pada tabel distribusi frekuensi pretest dan posttest disimpulkan seperti tabel di bawah:

**Tabel 4.8: Nilai Statistik Deskriptif Hasil Pretest dan Posttest pada Kelas Kontrol (VII B<sub>4</sub>) yang Diajar dengan Menggunakan Model Pembelajaran Cooperative Learning Tipe Cooperative Script.**

Statistik	Nilai Statistik	
	Pretest	Posttest
Nilai terendah	20	65
Nilai tertinggi	50	85
Nilai rata-rata	32	73
Standar Deviasi	9	5

*Sumber : Nilai pretest dan posttest siswa kelas VII B<sub>4</sub> SMP IT Wahdah Islamiyah dengan menggunakan model pembelajaran cooperative learning tipe cooperative script*

Berdasarkan tabel di atas maka dapat diketahui bahwa:

### 1. Pretest

Skor maksimum yang diperoleh sebelum dilakukan perlakuan pada kelas kontrol (VII B<sub>4</sub>) adalah 50, sedangkan skor terendah adalah 20 dan skor rata-rata diperoleh adalah 32 dengan standar deviasi 9.

### 2. Posttest

Skor maksimum yang diperoleh sebelum dilakukan perlakuan pada kelas kontrol (VII B<sub>4</sub>) adalah 85, sedangkan skor terendah adalah 65 dan skor rata-rata diperoleh adalah 73 dengan standar deviasi 5.

Berdasarkan hasil pretest dan posttest pada kelompok kontrol (VII B<sub>4</sub>) diperoleh nilai rata-rata hasil belajar siswa meningkat setelah dilakukan perlakuan, yakni nilai rata-rata pretest adalah 32, sedangkan nilai rata-rata posttest adalah 73 dengan selisih sebanyak 41.

### 3. Analisis Inferensial

Hasil analisis yang diperoleh sebagai berikut:

#### a. Uji Normalitas

Pengujian normalitas bertujuan untuk menyatakan apakah ada data skor hasil belajar biologi pokok bahasan sistem organisasi kehidupan untuk masing-masing kelas eksperimen (VII B<sub>3</sub>) dan kelas kontrol (VII B<sub>4</sub>) dari populasi berdistribusi normal. Hipotesis untuk uji normalitas sebagai berikut:

Hipotesis Nihil ( $H_0$ ) = populasi berdistribusi normal, jika  $\text{sig. hitung} > \text{sig. tabel}$

Hipotesis Alternatif ( $H_1$ ) = populasi tak berdistribusi normal, jika nilai  $\text{sig. hitung} < \text{sig. tabel}$

Berdasarkan hasil analisis One-Sample Kolmogorov-Smirnov Test data untuk kelompok eksperimen (VII B<sub>3</sub>) yang diajar dengan menggunakan model pembelajaran *cooperative learning* tipe *one stay three stray*, maka diperoleh nilai pretest  $\text{sig. hitung} = 0,740$  dan nilai posttest  $\text{sig. hitung} = 0,144$  untuk  $\text{sig. tabel} = 0,05$ , hal ini menunjukkan  $\text{sig. hitung} > \text{sig. tabel}$ . Ini berarti data skor hasil belajar siswa untuk kelompok eksperimen (VII B<sub>3</sub>) yang diajar dengan menggunakan model pembelajaran *cooperative learning* tipe *one stay three stray*, pembelajaran berdistribusi normal. Sedangkan hasil analisis data untuk kelompok kontrol (VII B<sub>4</sub>)

yang diajar dengan menggunakan model pembelajaran *cooperative learning* tipe *cooperative script*, diperoleh dan nilai pretest  $\text{sig.}_{\text{hitung}} = 0,352$  nilai posttest  $\text{sig.}_{\text{hitung}} = 0,062$  untuk  $\text{sig.}_{\text{tabel}} = 0,05$ , hal ini menunjukkan  $\text{sig.}_{\text{hitung}} > \text{sig.}_{\text{tabel}}$ . Hal ini berarti data skor hasil belajar siswa untuk kelompok kontrol (VII B<sub>4</sub>) yang diajar dengan menggunakan model pembelajaran *cooperative learning* tipe *cooperative script* berdistribusi normal. Sehingga data kedua kelompok berdistribusi normal.

#### b. Uji Homogenitas

Uji homogenitas bertujuan untuk melihat apakah data pada kedua kelompok memiliki variansi yang sama (homogen) atau tidak. Hipotesis untuk uji homogenitas adalah sebagai berikut:

Hipotesis Nihil ( $H_0$ ) = populasi homogen, nilai  $F_{\text{hitung}} < F_{\text{tabel}} \alpha (0,05)$

Hipotesis Alternatif ( $H_1$ ) = populasi tidak homogen,  $F_{\text{hitung}} > F_{\text{tabel}} \alpha (0,05)$

Berdasarkan hasil analisis dengan bantuan SPSS versi 16.0 diperoleh nilai dari  $\text{sig.}_{\text{hitung}}$  untuk data hasil belajar 0,522 sedangkan nilai  $\text{sig.}_{\text{tabel}}$  adalah 0,05 sehingga  $\text{sig.}_{\text{hitung}} > \text{sig.}_{\text{tabel}}$  atau  $0,522 > 0,05$  maka  $H_0$  yang menyatakan bahwa populasi homogen. Analisis selengkapnya dapat dilihat pada lampiran A2.

#### c. Uji Hipotesis

Uji hipotesis dilakukan untuk mengetahui apakah hasil belajar siswa pada kelompok eksperimen berbeda secara signifikan dengan hasil belajar siswa pada kelompok kontrol.

Jika  $t_{\text{hitung}} > t_{\text{tabel}(0,05)}$  maka  $H_0$  ditolak artinya signifikan

Jika  $t_{\text{hitung}} < t_{\text{tabel}(0,05)}$  maka  $H_0$  diterima artinya tidak signifikan

Berdasarkan hasil pengujian yang telah dilakukan, diperoleh nilai  $t_{hitung} = 2,336$   $> t_{tabel} = 1,672$  dengan taraf nyata  $\alpha = 0,05$  dan  $dk = 56$  sehingga  $t_{hitung}$  berada pada daerah penolakan  $H_0$ , yang berarti hipotesis  $H_0$  ditolak dan hipotesis  $H_1$  diterima. Hal ini menunjukkan bahwa penerapan model pembelajaran *cooperative learning* tipe *one stay three stray* berpengaruh signifikan terhadap hasil belajar siswa. Analisis selengkapnya dapat dilihat pada lampiran A2.

## B. Pembahasan

### 1. Hasil Belajar Siswa Kelas VII SMP IT Wahdah Islamiyah yang Diajar dengan Menggunakan Model Pembelajaran *Cooperative Learning* Tipe *One Stay Three Stray*.

Berdasarkan penelitian yang telah dilakukan pada kelas VII B<sub>3</sub> (Kelas eksperimen) SMP IT Wahdah Islamiyah yang diajar dengan menggunakan model pembelajaran *one stay three stray* diperoleh data dari hasil belajar siswa melalui analisis statistik deskriptif dengan jumlah 20 soal pilihan ganda pada mata pelajaran IPA pokok bahasan sistem organisasi kehidupan.

Hasil analisis data menunjukkan nilai tertinggi yaitu 90, skor terendah 70, rata-rata skor 77 dan standar deviasi adalah 6. Hasil belajar siswa yang diajar dengan menggunakan model pembelajaran *one stay three stray* termasuk dalam kategori baik. Nilai siswa setelah pemberian posttest yaitu yang berada pada kategori rendah 0 siswa dengan persentase 0 %, kemudian yang berada pada kategori sedang 7 siswa dengan persentase sebesar 24%, hal tersebut disebabkan peserta didik kurang aktif dalam kelas dan kategori tinggi terdiri 9 siswa dengan persentase 31%.



Hasil yang diperoleh pada penelitian ini didukung dengan hasil yang diperoleh pada penelitian terdahulu yang dilakukan oleh Busra bahwa model pembelajaran OSTS yang dikembangkan telah memenuhi kriteria keefektifan dimana siswa yang tuntas berdasarkan nilai KKM ( $\geq 70$ ) adalah 31 orang dengan persentase 83,78%, sedangkan siswa yang tidak tuntas ( $< 70$ ) adalah 6 orang dengan persentase 16,22%. Data tersebut menunjukkan bahwa model pembelajaran OSTS berbasis penilaian otentik telah memenuhi kriteria keefektifan.<sup>1</sup>

Peneliti menyadari bahwa tidak mudah untuk meningkatkan hasil belajar siswa. Oleh karena itu perlu adanya interaksi personal, tanggung jawab individual, dan keahlian bekerja sama dalam proses pembelajaran sehingga pembelajaran dengan model *one stay three stray* tidak hanya membantu siswa dalam memahami materi pelajaran tetapi juga dapat memberikan pengaruh peningkatan hasil belajar siswa.

## **2. Hasil Belajar Siswa Kelas VII SMP IT Wahdah Islamiyah yang Diajar dengan Menggunakan Model Pembelajaran *Cooperative Learning Tipe Cooperative Script*.**

Berdasarkan penelitian yang telah dilakukan pada kelas VII B<sub>4</sub> (Kelas kontrol) SMP IT Wahdah Islamiyah yang diajar dengan menggunakan model pembelajaran *cooperative script* diperoleh data dari hasil belajar siswa melalui analisis statistik deskriptif dengan jumlah 20 soal pilihan ganda pada mata pelajaran IPA pokok bahasan sistem organisasi kehidupan.

---

<sup>1</sup>Busra, "Pengembangan Model Pembelajaran One Stay Three Stray Berbasis Authentic Assessment pada Materi Ekosistem Siswa Kela X MIA 6 SMAN 1 Makassar", *Thesis* (Makassar: Pascasarjana Universitas Negeri Makassar, 2015), h. 81.

Hasil analisis data menunjukkan nilai tertinggi yaitu 85, skor terendah 65, rata-rata skor 73 dan standar deviasi adalah 5. Hasil belajar siswa yang diajar dengan menggunakan model pembelajaran *cooperative script* termasuk dalam kategori baik. Nilai siswa setelah pemberian posttest yaitu yang berada pada kategori rendah 0 siswa dengan persentase 0 %, kemudian yang berada pada kategori sedang 8 siswa dengan persentase sebesar 28%, dan kategori tinggi terdiri 12 siswa dengan persentase 41%.

Berdasarkan hasil penelitian tersebut, diperoleh nilai rata-rata hasil belajar siswa meningkat setelah dilakukan perlakuan, yakni nilai rata-rata pretest adalah 32, sedangkan nilai rata-rata posttest adalah 73 dengan selisih sebanyak 41. Hal ini terjadi karena hanya sebagian yang serius untuk belajar. Jika peneliti mengamati siswa yang lain, maka beberapa siswa akan kembali tidak belajar dan membahas yang bukan materi pelajaran yang sedang diajarkan.

### **3. Pengaruh Penerapan Model Pembelajaran *Cooperative Learning Tipe One Stay Three Stray* Terhadap Hasil Belajar Siswa Kelas VII SMP IT Wahdah Islamiyah**

Dikemukakan sebelumnya bahwa untuk pengujian hipotesis digunakan rumus uji-t dengan taraf signifikan  $\alpha = 0,05$ . Syarat yang harus dipenuhi untuk pengujian hipotesis adalah data yang diperoleh berdistribusi normal dan mempunyai variansi yang homogen. Oleh karena itu sebelum melakukan pengujian hipotesis terlebih dahulu dilakukan uji normalitas dan uji homogenitas. Uji normalitas bertujuan untuk melihat apakah data tentang hasil belajar siswa menyimpang dari distribusi normal

atau tidak sedangkan uji homogenitas bertujuan untuk melihat apakah kedua kelompok berasal dari populasi yang homogen atau tidak.

Berdasarkan hasil analisis One-Sample Kolmogorov-Smirnov Test data untuk kelompok eksperimen (VII B<sub>3</sub>) dengan menggunakan model pembelajaran *cooperative learning* tipe *one stay three stray*, maka diperoleh nilai pretest sig<sub>hitung</sub> = 0,740 dan nilai posttest sig<sub>hitung</sub> = 0,144 untuk sig<sub>tabel</sub> = 0,05, hal ini menunjukkan sig<sub>hitung</sub> > sig<sub>tabel</sub>. Hal ini menunjukkan skor hasil belajar siswa untuk kelompok eksperimen (VII B<sub>3</sub>) dengan menggunakan model pembelajaran *cooperative learning* tipe *one stay three stray*, pembelajaran berdistribusi normal. Sedangkan hasil analisis data untuk kelompok kontrol (VII B<sub>4</sub>) tanpa menggunakan model pembelajaran *cooperative learning* tipe *one stay three stray*, diperoleh dan nilai pretest sig<sub>hitung</sub> = 0,352 nilai posttest sig<sub>hitung</sub> = 0,062 untuk sig<sub>tabel</sub> = 0,05, hal ini menunjukkan sig<sub>hitung</sub> > sig<sub>tabel</sub>. Hal ini menunjukkan skor hasil belajar siswa untuk kelompok kontrol (VII B<sub>4</sub>) tanpa menggunakan model pembelajaran *cooperative learning* tipe *one stay three stray* berdistribusi normal. Sehingga data kedua kelompok tersebut berdistribusi normal.

Berdasarkan hasil analisis dengan bantuan SPSS versi 16.0 diperoleh nilai dari sig<sub>hitung</sub> untuk data hasil belajar 0,522 sedangkan nilai sig<sub>tabel</sub> adalah 0,05 sehingga sig<sub>hitung</sub> > sig<sub>tabel</sub> atau 0,522 > 0,05 maka H<sub>0</sub> yang menyatakan bahwa populasi homogen. Hal ini menunjukkan hasil belajar siswa untuk kedua kelompok perlakuan berasal dari populasi yang homogen.

Uji homogenitas yang diperoleh kedua kelompok homogen akan dilanjutkan dengan uji hipotesis dengan menggunakan rumus *separed varians* untuk membandingkan rata-rata dua kelompok yang saling berpasangan dimana sampel dengan subjek yang sama namun mengalami dua perlakuan atau pengukuran yang berbeda yaitu pengukuran sebelum dan sesudah dilakukannya *treatment*. Selanjutnya adalah uji hipotesis, perbedaan antara nilai posttest kelas eksperimen (VII B<sub>3</sub>) dan kelas kontrol (VII B<sub>4</sub>) diperoleh nilai  $t_{hitung}$  sebesar 2,336 pada taraf kesalahan 0,05 (5%) dengan nilai  $dk = (n_1 + n_2) - 2 = (29 + 29) - 2 = 56$  diperoleh nilai  $t_{tabel}$  sebesar 1,672 berdasarkan ketentuan kriteria pengujian hipotesis, “jika  $t_{hitung} > t_{tabel}$ , maka  $H_0$  ditolak dan  $H_1$  diterima dan jika  $t_{hitung} < t_{tabel}$  maka  $H_0$  diterima dan  $H_1$  ditolak.

Analisis data nilai  $t_{hitung}$  lebih besar dari pada  $t_{tabel}$  yaitu ( $2,336 > 1,672$ ). Dengan demikian  $H_0$  ditolak dan  $H_1$  diterima, berarti dapat disimpulkan bahwa terdapat perbedaan yang signifikan antara hasil belajar siswa kelas VII SMP IT Wahdah Islamiyah yang diajar dengan model pembelajaran *cooperative learning* tipe *one stay three stray* dan *cooperative learning* tipe *cooperative script* yang dibuktikan dengan data statistik menunjukkan bahwa nilai rata-rata kedua kelompok berada pada tingkat kategori yang berbeda.

Pada kelompok eksperimen (VII B<sub>3</sub>) dengan menggunakan model pembelajaran *cooperative learning* tipe *one stay three stray* nilai rata-rata hasil belajar siswa berada pada tingkat kategori tinggi, sedangkan kelompok kontrol (VII B<sub>4</sub>) yang diajar dengan menggunakan model pembelajaran *cooperative learning* tipe *cooperative script* nilai rata-rata hasil belajar siswa berada pada tingkat kategori

tinggi. Kesimpulannya dapat dikatakan bahwa tidak terdapat pengaruh yang signifikan atau lebih tinggi antara hasil belajar siswa yang diajar dengan model pembelajaran *cooperative learning* tipe *one stay three stray* dan hasil belajar siswa yang diajar menggunakan model pembelajaran *cooperative learning* tipe *cooperative script*. Walaupun demikian, dari hasil pretest dan posttest siswa yang diajar dengan menggunakan model pembelajaran *cooperative learning* tipe *one stay three stray* dan siswa yang diajar dengan menggunakan model pembelajaran *cooperative learning* tipe *cooperative script* masing-masing dapat meningkatkan hasil belajar siswa pada kelas VII SMP IT Wahdah Islamiyah.

Berdasarkan pembahasan dari hasil analisis diatas, dapat menunjukkan terdapat pengaruh penerapan model pembelajaran *cooperative learning* tipe *one stay three stray* terhadap hasil belajar siswa kelas VII SMP IT Wahdah Islamiyah. Hal ini sesuai dengan penelitian sebelumnya oleh Busra pada Materi Ekosistem Siswa Kelas X MIA 6 SMAN 1 Makassar bahwa model pembelajaran OSTS yang dikembangkan telah memenuhi kriteria keefektifan dimana siswa yang tuntas berdasarkan nilai KKM ( $\geq 70$ ) adalah 31 orang dengan persentase 83,78%, sedangkan siswa yang tidak tuntas ( $< 70$ ) adalah 6 orang dengan persentase 16,22%. Data tersebut menunjukkan bahwa model pembelajaran OSTS berbasis penilaian otentik telah memenuhi kriteria keefektifan.<sup>2</sup>

---

<sup>2</sup>Busra, "Pengembangan Model Pembelajaran One Stay Three Stray Berbasis Authentic Assessment pada Materi Ekosistem Siswa Kela X MIA 6 SMAN 1 Makassar", *Thesis* (Makassar: Pascasarjana Universitas Negeri Makassar, 2015), h. 81.

## BAB V

### PENUTUP

#### A. Kesimpulan

Berdasarkan hasil penelitian dan pembahasan pada penelitian ini, maka diperoleh beberapa kesimpulan sebagai berikut :

1. Hasil belajar siswa kelas VII B<sub>3</sub> yang diajar dengan menggunakan model pembelajaran *cooperative learning* tipe *one stay three stray* termasuk dalam kategori tinggi.
2. Hasil belajar siswa kelas VII B<sub>4</sub> yang diajar dengan menggunakan model pembelajaran *cooperative learning* tipe *cooperative script* termasuk dalam kategori tinggi.
3. Berdasarkan hasil penelitian bahwa terdapat pengaruh penerapan model pembelajaran *cooperative learning* tipe *one stay three stray* terhadap hasil belajar siswa kelas VII B<sub>3</sub>. Hal ini dibuktikan dengan hasil pengujian hipotesis, diperoleh nilai  $t_{hitung}$  lebih besar dari pada  $t_{tabel}$  yaitu ( $2,336 > 1,672$ ).

#### B. Implikasi Penelitian

Setelah melakukan penelitian, ada beberapa yang penulis sarankan sebagai berikut:

1. Kepada guru IPA SMP IT Wahdah Islamiyah agar dalam pembelajaran IPA disarankan untuk mengajar dengan menggunakan model pembelajaran *cooperative learning* tipe *one stay three stray* yang menuntut siswa untuk lebih

aktif dalam pembelajaran karena adanya proses kelompok, tanggung jawab individual dan tanya jawab untuk menggali pemahaman siswa dari pengalamannya.

2. Kepada penentu kebijakan dalam bidang pendidikan agar hasil penelitian ini dapat dijadikan bahan pertimbangan pada proses pembelajaran dalam rangka meningkatkan mutu pendidikan di SMP IT Wahdah Islamiyah.
3. Kepada peneliti lain yang akan mengkaji tentang model pembelajaran *cooperative learning* tipe *one stay three stray* diharapkan untuk lebih menyempurnakan langkah-langkah pembelajaran dan dapat menerapkannya pada materi IPA terutama biologi dan kelas yang berbeda.

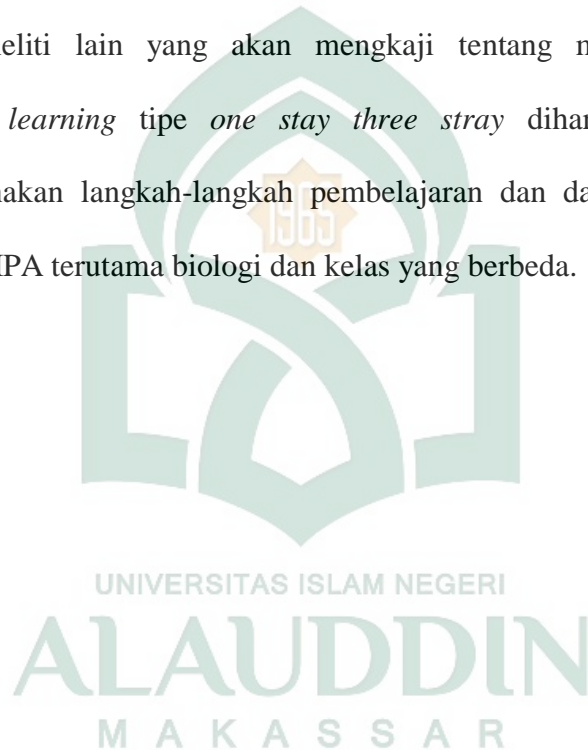



## Daftar Pustaka

- Arikunto, Suharsimi. *Prosedur Penelitian Suatu Pendekatan Praktik*. Cet. XIII; Jakarta: PT Rineka Cipta, 2009.
- Armansyah. “Pengaruh Penerapan Model Pembelajaran Cooperative Script terhadap Hasil Belajar Siswa pada Mata Pelajaran Biologi Kelas VIII<sub>4</sub> SMP Negeri 1 Makassar”. *Jurnal Nalar Pendidikan*, vol. 2 no. 1 (2014). <http://www.ojs.unm.ac.id/index.php/nalar/article/download> (Diakses 2 November 2017).
- Aunurrahman. *Belajar dan Pembelajaran*. Cet. II; Bandung: Alfabeta, 2009.
- Aqib, Sujak Zainal. *Model-model, Media, dan Strategi Pembelajaran Kontektual (Inovatif)*. Bandung: Yrama Widya, 2013.
- Azwar, Saifuddin. *Penyusunan Skala Psikologi* Cet. III. Yogyakarta: Pustaka Pelajar, 2013.
- Budiyanto, Dwi. *Prophetic Learning Menjadi Cerdas dengan Jalan Kenabian*. Yogyakarta: Pro-U Media, 2009.
- Busra. “Pengembangan Model Pembelajaran One Stay Three Stray Berbasis Authentic Assessment pada Materi Ekosistem Siswa Kela X MIA 6 SMAN 1 Makassar”. *Thesis*, Makassar: Pascasarjana Universitas Negeri Makassar, 2015.
- Darmadi, Hamid. *Metode Penelitian Pendidikan*. Bandung: AlfaBeta, 2011.
- Daryanto, dkk. *Model Pembelajaran Inovatif*. Yogyakarta: Gava Media, 2012.
- Departemen Agama RI. *Al-Qur'an Tajwid dan Terjemahannya Dilengkapi dengan Asbabul Nuzul dan Hadits Sahih*. Bandung: Syaamil Quran, 2007.
- Habullah. *Dasar-Dasar Ilmu Pendidikan (Edisi Revisi)*. Cet. X; Jakarta: PT RajaGrafindo Persada, 2012.
- Haling, Abdul. *Belajar dan Pembelajaran*. Makassar: UNM, 2007.
- Hamiddin. “Improving Students’ Comprehension Of Poems Using Two Stay-Two Stray Strategy.” *Jurnal Vidya Karya*, vol. 27 no. 1 (Oktober 2012). <http://www.ppjm.unlam.ac.id/journal/index.php> (Diakses 20 November 2016).
- Hapsari, Intan Permata, dkk. “One Stay Three Stray: Strategi Meningkatkan Ketrampilan Menulis Jenis Teks Eksposisi dalam Pembelajaran Genre-Based

- Writing.” *Jurnal Penelitian Pendidikan*, vol. 30 no. 1 (2013). <http://www.journal.unnes.ac.id/nju/index.php> (Diakses 20 November 2016).
- Hasan, M. Iqbal. *Pokok-Pokok Materi Statistik 1*. Jakarta: Bumi Aksara. 1999.
- Hasan, Muh. Iqbal. *Pokok-pokok Materi Statistik 2 (Statistik Inferensial)*. Cet. II; Jakarta: Bumi Aksara, 2001.
- Hosnan. *Pendekatan Sainifik dan Kontekstual dalam Pembelajaran Abad 21*. Cet. II; Bogor: Ghalia indonesia, 2014.
- Huda, Miftahul. *Cooperative Learning (Metode, Teknik, Struktur dan Model Penerapan)*. Yogyakarta: Pustaka Pelajar, 2012.
- Husnah. “Efektifitas Pembelajaran Kooperatif Tipe Team Accelerated Instruction terhadap Hasil Belajar Biologi Pada Materi Pokok Spermatophyta MTs Negeri Model Makassar”. *Skripsi*. Makassar: Fakultas Tarbiyah dan Keguruan UIN Alauddin, 2012.
- Ihsan, Fuad. *Dasar-dasar Kependidikan: Komponen MKDK*. Cet.V; Jakarta: Rineka Cipta, 2008.
- Kunandar. *Langkah Mudah Penelitian Tindakan Kelas Sebagai Pengembangan Profesi Guru*. Jakarta: PT Raja Grafindo Persada, 2006.
- Maher, Angela. “Learning Outcomes in Higher Education: Implications for Curriculum Design and Student Learning”, *Journal of Hospitality, Leisure, Sport and Tourism Education*, vol. 3 no. 2 (2004), <http://www.hlst.heacademy.ac.uk/johlste> (Diakses 17 Januari 2017).
- Maryani, Sri. Erman Har dan Gusmaweti, Penerapan Strategi Active Learning Tipe True or False dalm Pembelajaran Biologi Siswa Kelas VIII SMPN 1 Koto XI Tarusan Kabupaten Pesisir Selatan. *Jurnal Penelitian Universitas Bung Hatta*. 2014.
- Meilani, Rima dan Nani Sutarni. “Penerapan Model Pembelajaran Cooperative Script untuk Meningkatkan Hasil Belajar”. *Jurnal Pendidikan Manajemen Perkantoran*, vol. 1 no. 1 (2016). <http://ejournal.upi.edu/index.php/jpmanper> (Diakses 20 November 2016).
- Mustami, Muh. Khalifah. *Metodologi Penelitian Pendidikan*. Yogyakarta: Aynat Publishing, 2015.
- Noor, Juliansya. *Metodologi Penelitian*. Cet. III; Jakarta: Kencana, 2013.
- Purwanto. *Evaluasi Hasil Belajar*. Yogyakarta: Pustaka Belajar, 2008.

- Pusat Kurikulum, *Badan Penelitian dan Pengembangan Kegiatan Belajar Mengajar yang Efektif*. Jakarta: Departemen Pendidikan Nasional. 2006.
- Rosdinar. “Perbedaan Hasil Belajar Biologi antara Metode Ceramah dengan Pembelajaran Kooperatif Pendekatan STAD Siswa Kelas II MTs Negeri Model Makassar”. *Skripsi*. Makassar UNM, 2004.
- Sanjaya, Wina. *Strategi Pembelajaran Berorientasi Standar Proses Pendidikan*. Cet. VII; Jakarta: Premada Media Group, 2010.
- Simanjuntak, Hotdiana. Pengaruh Penerapan Model Pembelajaran Kooperatif Struktural Tipe Three Stay One Stray (TSOS) terhadap Hasil Belajar Matematika Siswa Kelas VIII SMP Negeri 4 Tambusai (2015). <http://www.e-journal.upp.ac.id/index.php/mtkfkkip/article> (20 November 2016).
- Slameto, *Belajar dan Faktor-faktor yang Mempengaruhinya*. Jakarta: Rineka Cipta, 2003.
- Soetjipto. *Profesi Keguruan*. Jakarta: Rineka Cipta, 2004.
- Sudjana, Nana. *Penilaian Hasil Proses Belajar Mengajar*. Cet. XIV; Bandung: Remaja Rosdakarya, 2011.
- Sugiyono. *Metode Penelitian Pendidikan: Pendekatan Kuantitatif, Kualitatif, dan R&D*. Cet. XVI; Bandung: Alfabeta, 2013.
- Supranto, J. *Statistik Teori dan Aplikasi* Cet. VII. Jakarta: Erlangga. 2008.
- Suprijono, Agus. *Cooperatif Learning Teori dan Aplikasi*. Yogyakarta: Pustaka Pelajar, 2010.
- Syah, Muhibbin. *Psikologi Belajar*. Cet. XIII; Jakarta: Rajawali Pers, 2013.
- Syarifuddin. “Penerapan Model Pembelajaran Kooperatif Tipe Numbered Heads Together terhadap Hasil Belajar Biologi di Kelas VII MTs Madani Pao-Pao”. *Skripsi*. Makassar: Fakultas Tarbiyah dan Keguruan UIN Alauddin, 2014.
- Umar, Husein. *Metode Penelitian untuk Skripsi dan Tesis Bisnis* Cet. I. Jakarta: Rajawali Pers. 2008.
- Undang-undang Republik Indonesia No. 20 Tahun 2003 tentang Sistem Pendidikan Nasional (SISDIKNAS). Bandung: Citra Umbara, 2003.
- Walgito, Bimo. *Pengantar Psikologi Umum*. Yogyakarta: Andi. 2004.
- Wena, Made. *Strategi Pembelajaran Inovatif Kontemporer*. Cet. IV; Jakarta: Bumi Aksara, 2010.

- Yantiani, Ni Md, dkk. "Pembelajaran Kooperatif Pair Check Berpengaruh Terhadap Hasil Belajar Materi Bangun Ruang Siswa di Kelas IV Semarang." *Jurnal Pendidikan Guru Sekolah Dasar*, vol. 4 no. 2 (2012). <http://www: UPG.co.id> (Diakses 20 November 2016).
- Yulistyawati, Esty "Peningkatan Hasil Belajar Biologi Siswa dengan Model Pembelajaran Kooperatif Tipe STAD Pada Konsep Jaringan Tumbuhan (Penelitian Tindakan Kelas di Kelas XI IPA MA Jamiyyah Islamiyah Pondok Aren Tangerang Tahun Ajaran 2012-2013)". *Skripsi*. Jakarta: 2014.





**LAMPIRAN-LAMPIRAN**

UNIVERSITAS ISLAM NEGERI  
**ALAUDDIN**  
M A K A S S A R

# **LAMPIRAN A : INSTRUMEN PENELITIAN**

- ❖ **DESKRIPSI TREATMENT**
- ❖ **RPP**
- ❖ **KISI-KISI**
- ❖ **SOAL PRETEST DAN POSTTEST**

# **LAMPIRAN B : UJI SPSS**

❖ **ANALISIS DESKRIPTIF**

❖ **ANALISIS INFERENSIAL**

UNIVERSITAS ISLAM NEGERI  
**ALAUDDIN**  
M A K A S S A R





**LAMPIRAN C**  
**DOKUMENTASI**

UNIVERSITAS ISLAM NEGERI  
**ALAUDDIN**  
M A K A S S A R

## DESKRIPSI TREATMENT

### A. Kelas Eksperimen

#### 1. Pertemuan pertama

- a) Peneliti membuka pelajaran dengan mengucapkan salam kemudian berdoa bersama.
- b) Peneliti memperkenalkan diri dan mengecek kehadiran siswa.
- c) Peneliti menanyakan pengetahuan awal siswa terkait materi pelajaran sistem organisasi kehidupan.
- d) Peneliti menyampaikan indikator pembelajaran yang ingin dicapai dan materi sistem organisasi kehidupan.
- e) Peneliti membagi siswa menjadi 8 kelompok beranggotakan 4-5 orang yang terbagi atas 2 regional (zona) yaitu zona A (kelompok 1-4) dan zona B (kelompok 5-8) dan setiap siswa diberikan nomor identitas berupa kartu pin.
- f) Peneliti memberikan setiap kelompok sub materi sebagai bahan diskusi (sel, organel sel, jaringan pada tumbuhan dan jaringan pada hewan).
- g) Peneliti menginstruksikan 3 siswa untuk mengunjungi kelompok lain dan 1 siswa selaku tuan rumah, mengikuti nomor identitas yang diberikan
- h) Peneliti menginstruksikan siswa untuk kembali ke kelompok asal dan menunjuk perwakilan setiap zona untuk melakukan presentasi singkat.
- i) Peneliti dan siswa bersama-sama menyimpulkan materi pelajaran sistem organisasi kehidupan.
- j) Peneliti memberikan pertanyaan kepada siswa secara lisan (refleksi).
- k) Peneliti memberikan tugas rumah dan menutup pelajaran dengan berdoa serta mengingatkan siswa untuk senantiasa bersyukur.

#### 2. Pertemuan kedua

- a) Peneliti membuka pelajaran dengan mengucapkan salam kemudian berdoa bersama dan mengecek kehadiran siswa.
- b) Peneliti menanyakan materi pelajaran yang telah dipelajari sebelumnya.

- c) Peneliti menyampaikan indikator pembelajaran yang ingin dicapai dan melanjutkan materi sistem organisasi kehidupan.
- d) Peneliti membagi siswa menjadi 8 kelompok beranggotakan 4-5 orang yang terbagi atas 2 regional (zona) yaitu zona A (kelompok 1-4) dan zona B (kelompok 5-8) dan setiap siswa diberikan nomor identitas berupa kartu pin.
- e) Peneliti memberikan setiap kelompok sub materi sebagai bahan diskusi (organ, sistem organ, gambar sel hewan dan gambar sel tumbuhan).
- f) Peneliti menginstruksikan 3 siswa untuk mengunjungi kelompok lain dan 1 siswa selaku tuan rumah, mengikuti nomor identitas yang diberikan.
- g) Peneliti menginstruksikan siswa untuk kembali ke kelompok asal dan menunjuk perwakilan setiap zona untuk melakukan presentasi singkat.
- h) Peneliti dan siswa bersama-sama menyimpulkan materi pelajaran sistem organisasi kehidupan.
- i) Peneliti memberikan pertanyaan kepada siswa secara lisan (refleksi).
- j) Peneliti menutup pelajaran dengan berdoa dan mengingatkan siswa untuk senantiasa bersyukur.

## B. Kelas Kontrol

### 1. Pertemuan pertama

- a) Peneliti membuka pelajaran dengan mengucapkan salam kemudian berdoa bersama.
- b) Peneliti memperkenalkan diri dan mengecek kehadiran siswa.
- c) Peneliti menanyakan pengetahuan awal siswa terkait materi pelajaran sistem organisasi kehidupan.
- d) Peneliti menyampaikan indikator pembelajaran yang ingin dicapai dan materi sistem organisasi kehidupan.
- e) Peneliti menginstruksikan siswa untuk duduk secara berpasangan kemudian membaca dan membuat ringkasan materi sesuai bahan ajar yang dibagikan. Satu orang siswa meringkas materi tentang sel, sedangkan pasangannya meringkas materi tentang jaringan.

- f) Peneliti menentukan siswa yang jadi pembicara pertama dan pendengar kemudian meminta pembicara pertama membacakan hasil ringkasannya kepada pasangannya. Pasangannya yang berperan sebagai pendengar menyimak dan mencatat poin penting.
  - g) Peneliti meminta siswa untuk bertukar peran dengan pasangannya.
  - h) Peneliti meminta beberapa siswa ke depan kelas untuk menjelaskan materi yang telah disampaikan oleh pasangannya.
  - i) Peneliti dan siswa bersama-sama menyimpulkan materi pelajaran sistem organisasi kehidupan.
  - j) Peneliti memberikan pertanyaan kepada siswa secara lisan (refleksi).
  - k) Peneliti memberikan tugas rumah dan menutup pelajaran dengan berdoa serta mengingatkan siswa untuk senantiasa bersyukur.
2. Pertemuan kedua
- a) Peneliti membuka pelajaran dengan mengucapkan salam kemudian berdoa bersama dan mengecek kehadiran siswa.
  - b) Peneliti menanyakan materi pelajaran yang telah dipelajari sebelumnya.
  - c) Peneliti menyampaikan indikator pembelajaran yang ingin dicapai dan materi sistem organisasi kehidupan.
  - d) Peneliti menginstruksikan siswa untuk duduk secara berpasangan kemudian membaca dan membuat ringkasan materi sesuai bahan ajar yang dibagikan. Satu orang siswa meringkas materi tentang organ, sedangkan pasangannya meringkas materi tentang sistem organ.
  - e) Peneliti menentukan siswa yang jadi pembicara pertama dan pendengar kemudian meminta pembicara pertama membacakan hasil ringkasannya kepada pasangannya. Pasangannya yang berperan sebagai pendengar menyimak dan mencatat poin penting.
  - f) Peneliti meminta siswa untuk bertukar peran dengan pasangannya.
  - g) Peneliti meminta beberapa siswa ke depan kelas untuk menjelaskan materi yang telah disampaikan oleh pasangannya.

- h) Peneliti dan siswa bersama-sama menyimpulkan materi pelajaran sistem organisasi kehidupan.
- i) Peneliti memberikan pertanyaan kepada siswa secara lisan (refleksi).
- j) Peneliti menutup pelajaran dengan berdoa dan mengingatkan siswa untuk senantiasa bersyukur.



**RPP Kelas Eksperimen****RENCANA PELAKSANAAN PEMBELAJARAN**

Nama Sekolah : SMP IT Wahdah Islamiyah  
Mata Pelajaran : IPA  
Materi Pokok : Organisasi Kehidupan  
Kelas/Semester : VII A/ I (Satu)  
Alokasi Waktu : 2 x 5 jp

---

**A. Kompetensi Inti**

- KI 1 : Menghayati dan mengamalkan ajaran agama yang dianutnya.
- KI 2 : Menghargai dan menghayati perilaku jujur, disiplin, tanggungjawab, peduli (toleransi, gotong royong), santun, percaya diri, dalam berinteraksi secara efektif dengan lingkungan sosial dan alam dalam jangkauan pergaulan dan keberadaannya.
- KI 3 : Memahami pengetahuan (faktual, konseptual, dan prosedural) berdasarkan rasa ingin tahunya tentang ilmu pengetahuan, teknologi, seni, budaya terkait fenomena dan kejadian tampak mata.
- KI 4 : Mencoba, mengolah, dan menyaji dalam ranah konkret (menggunakan, mengurai, merangkai, memodifikasi, dan membuat) dan ranah abstrak (menulis, membaca, menghitung, menggambar, dan mengarang) sesuai dengan yang dipelajari di sekolah dan sumber lain yang sama dalam sudut pandang/teori.

**B. Kompetensi Dasar**

- 1.1 Mengagumi keteraturan dan kompleksitas ciptaan Tuhan tentang aspek fisik dan kimiawi, kehidupan dalam ekosistem, dan peranan manusia dalam lingkungan serta mewujudkannya dalam pengamalan ajaran agama yang

dianutnya.

- 2.1 Menunjukkan perilaku ilmiah (memiliki rasa ingin tahu; objektif; jujur; teliti; cermat; tekun; hati-hati; bertanggung jawab; terbuka; kritis; kreatif; inovatif dan peduli lingkungan) dalam aktivitas sehari-hari sebagai wujud implementasi sikap dalam melakukan pengamatan, percobaan, dan berdiskusi.
- 2.2 Menghargai kerja individu dan kelompok dalam aktivitas sehari-hari sebagai wujud implementasi melaksanakan percobaan dan melaporkan hasil percobaan.
- 2.3 Menunjukkan perilaku bijaksana dan bertanggungjawab dalam aktivitas sehari-hari sebagai wujud implementasi sikap dalam memilih penggunaan alat dan bahan untuk menjaga kesehatan diri dan lingkungan.
- 2.4 Menunjukkan penghargaan kepada orang lain dalam aktivitas sehari-hari sebagai wujud implementasi perilaku menjaga kebersihan dan kelestarian lingkungan.
- 3.1 Mendeskripsikan keragaman pada sistem organisasi kehidupan mulai dari tingkat sel sampai organisme, serta komposisi utama penyusun sel.
- 4.1 Membuat dan menyajikan poster tentang sel dan bagian-bagiannya.

### **C. Indikator Pembelajaran**

- 3.3.1 Peserta didik mampu menjelaskan keragaman pada sistem organisasi kehidupan mulai dari tingkat sel sampai organisme melalui kajian literature dengan tepat.
- 3.3.2 Peserta didik mampu menjelaskan komposisi utama penyusun sel melalui kajian literature dengan tepat.
- 4.3.1 Peserta didik mampu menyajikan poster tentang sel dan bagian-bagiannya melalui kajian literatur dengan tepat.

### **D. Materi Pembelajaran**

Organisme terbentuk dari bagian terkecil yang disebut sel sampai akhirnya terbentuk organisme dengan urutan:



Sel – jaringan – organ – sistem organ – organisme.

### 1. Sel

Sel adalah unit terkecil tempat belangsungnya aktivitas kehidupan suatu organisme dan merupakan penyusun tubuh makhluk hidup yang bersifat struktural dan fungsional. Sel pertama kali ditemukan oleh Robert Hooke pada tahun 1665. Makhluk hidup ada yang bersel satu (uniseluler) dan bersel banyak (multiseluler). Di dalam sel terdapat tiga bagian utama yaitu:

- a. Membran sel atau selaput sel merupakan selaput yang membungkus seluruh isi sel. Berfungsi untuk mengatur lalu lintas zat dari dan ke dalam sel. Dinding sel hanya terdapat pada tumbuhan tersusun atas selulosa berfungsi memberi bentuk dan melindungi sel.
- b. Inti sel atau nukleus merupakan bagian terpenting dalam sel yang berfungsi mengatur seluruh kegiatan sel dan di dalamnya terdapat kromosom yang merupakan benang-benang pembawa sifat keturunan.
- c. Sitoplasma merupakan cairan yang mengisi seluruh bagian sel. Sitoplasma terdiri atas sitosol dan organel sel. Sedangkan organel-organel sel sebagai berikut:
  - 1) Ribosom berfungsi sebagai tempat sintesis protein atau pembentukan protein.
  - 2) Mitokondria berfungsi untuk tempat melakukan respirasi sel atau pernafasan sel untuk mendapatkan energi, memiliki membran ganda yang disebut krista.
  - 3) Badan golgi berfungsi untuk menyempurnakan hasil sintesis protein.
  - 4) Retikulum endosplasma (RE) berfungsi sebagai untuk mengangkut hasil sintesis protein. RE yang ditempel kromosom disebut RE kasar.
  - 5) Vakuola pada hewan bersel satu berfungsi untuk mencerna makanan dan mengatur tekanan osmosis (vakuola kontraktil). Sedangkan pada tumbuhan untuk menyimpan cadangan makan.
  - 6) Plastida mengandung pigmen, membran dalamnya disebut tilakoid. Berfungsi untuk tempat fotosintesis dan sintesis asam lemak.
  - 7) Lisosom berfungsi untuk menghasilkan enzim pencernaan dan sebagai tempat menghancurkan bagian sel yang rusak

8) Sentriol berfungsi untuk mengatur pembelahan sel (menghasilkan benang spindle untuk menarik kromosom).

## 2. Jaringan

Jaringan (*tissue*) adalah kumpulan sel-sel yang memiliki struktur dan fungsi yang sama. Jaringan yang terdapat pada tumbuhan yaitu:

a. Epidermis adalah suatu lapisan tunggal sel-sel yang terbungkus rapat yang menutupi dan melindungi semua bagian kulit tumbuhan tersebut.

b. Meristem adalah populasi sel-sel yang mampu membelah dan menghasilkan sel-sel untuk pertumbuhan tumbuhan. Meristem apikal terdapat pada ujung akar dan tunas untuk pertumbuhan memanjang/primer. Meristem lateral pada tumbuhan berkayu berfungsi dalam pertumbuhan sekunder dengan menambah diameter akar dan tunas.

### c. Jaringan pembuluh

Jaringan pembuluh terdiri atas xylem dan floem. Xylem berfungsi untuk membawa air dari tanah ke daun. Sedangkan floem berfungsi mengedarkan hasil fotosintesis dari daun ke seluruh bagian tubuh tumbuhan.

Sedangkan jaringan pada hewan digolongkan menjadi 4 yaitu:

### a. Jaringan epithelium (*epithelium tissue*)

Jaringan epithelium merupakan lapisan-lapisan sel yang rapat, berfungsi melindungi bagian luar tubuh dan melapisi organ dan rongga di dalam tubuh.

### b. Jaringan ikat

Jaringan ikat memiliki fungsi utama untuk mengikat dan menyokong jaringan lain. Jaringan ikat memiliki kumpulan sel-sel yang jarang, yang tersebar dalam suatu matriks ekstraseluler. Jaringan ikat pada vertebrata yaitu:

- 1) Jaringan ikat longgar (*loose connection tissue*) berfungsi sebagai bahan pengemas, yang menjaga agar organ tetap berada di tempatnya.
- 2) Jaringan adiposa (*adipose tissue*) merupakan bentuk khusus dari jaringan ikat longgar yang menyimpan lemak dalam sel-sel adiposa. Jaringan adiposa melapisi dan menginsulasi tubuh, serta menyimpan molekul-molekul bahan bakar.

- 3) Jaringan ikat berserat (*fibrous connection tissue*) adalah jaringan ikat padat karena mengandung banyak serat berkolagen. Jaringan ikat berserat terdapat pada tendon, yang melekatkan otot ke tulang, dan pada ligamen, yang menghubungkan tulang dengan tulang lain pada persendian.
- 4) Darah (*blood*) memiliki matriks ekstraseluler yang luas, matriks berupa cairan/plasma yang terdiri dari sel darah merah (eritrosit) untuk membawa oksigen; sel darah putih (leukosit) untuk pertahanan melawan virus, bakteri dan penyerang lain; serta keeping darah untuk membantu proses penggumpalan darah.

#### c. Jaringan saraf

Jaringan saraf (*nervous tissue*) merasakan adanya stimulus atau rangsangan dan menghantarkan sinyal dari satu bagian tubuh ke bagian tubuh lainnya.

#### d. Jaringan otot

Jaringan otot (*muscle tissue*) terdiri atas serabut otot yang mampu berkontraksi ketika dirangsang oleh impuls saraf. Jaringan otot dibagi menjadi 3 macam yaitu : otot polos, otot lurik dan otot jantung. Otot polos terdapat pada organ-organ dalam selain jantung. Otot lurik terdapat pada rangka sebagai alat gerak aktif yang menggerakkan rangka. Otot jantung terdapat pada jantung.

### 3. Organ

Organ terdiri atas beberapa jaringan yang memiliki struktur dan fungsi yang berbeda. Contoh organ pada manusia yaitu: lambung, telinga, dan mata. Lambung terbentuk dari jaringan epitel, jaringan otot polos, dan jaringan pengikat. Telinga terdiri atas jaringan otot, jaringan epitel, dan jaringan saraf. Mata tersusun atas jaringan epitel, jaringan saraf, jaringan otot, darah dan jaringan ikat. Contoh organ pada tumbuhan yaitu : akar, batang dan daun. Akar tersusun atas meristem, epidermis, endodermis dan silinder pusat. Batang terdiri atas epidermis, korteks dan berkas pembuluh. Sedangkan daun terdiri atas epidermis, parenkim palisade, parenkim berspons dan berkas pembuluh.

#### 4. Sistem Organ

Sistem organ merupakan gabungan dari berbagai macam organ yang menjadi satu kesatuan dalam sistem tertentu. Pada manusia, sistem pernapasan tersusun atas hidung, faring, laring, bronkus, bronkiolus dan diafragma. Sedangkan pada tumbuhan sistem pengangkutan yang melibatkan akar, batang dan daun. Akar menyerap air dan unsur hara dari dalam tanah. Xylem mengangkut air dan unsur hara tersebut melalui batang menuju daun. Daun memprosesnya dengan bantuan sinar matahari dan karbondioksida melalui proses fotosintesis sehingga menghasilkan karbohidrat yang diedarkan oleh floem ke seluruh tubuh tumbuhan serta oksigen sebagai hasil sampingan yang dikeluarkan sehingga dapat dimanfaatkan oleh tumbuhan itu sendiri serta organisme lain. Sistem-sistem tersebut tidak melakukan fungsi sendiri-sendiri tetapi saling bekerja sama sehingga membentuk proses kehidupan dalam organisme.

Sel hewan serta bagian-bagiannya



1. Membran sel
2. Retikulum endoplasma kasar
3. Inti sel (Nukleus)
4. Lisosom
5. Mitokondria
6. Sitoplasma
7. Retikulum endoplasma halus
8. Badan golgi
9. Sentriol

Sel tumbuhan serta bagian-bagiannya

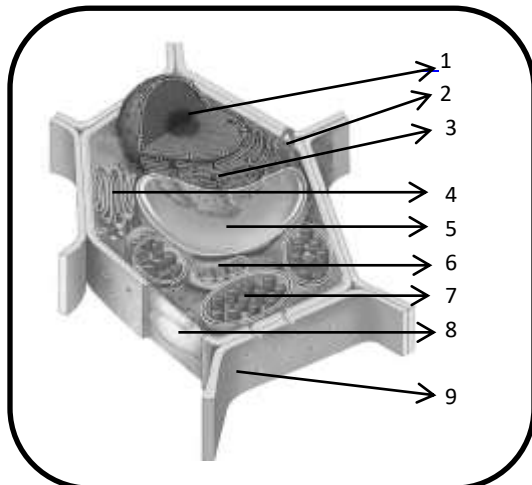

1. Inti sel (Nukleus)
2. Retikulum endoplasma halus
3. Retikulum endoplasma kasar
4. Badan golgi
5. Vakuola
6. Mitokondria
7. Plastida
8. Membran sel
9. Dinding sel

## E. Kegiatan Pembelajaran

### Pertemuan Pertama

Kegiatan	Deskripsi kegiatan	Alokasi waktu
Pendahuluan	<p><b>Komunikasi</b></p>	
	<p>1. Guru membuka pelajaran dengan mengucapkan salam dan berdoa bersama (sebagai implementasi nilai religius).</p>	5 menit
	<p>2. Guru mengecek kehadiran peserta didik. Bila ada yang sakit didoakan agar lekas sembuh, dan mensyukuri nikmat Tuhan berupa kesehatan.</p>	
	<p>3. Apersepsi Guru menanyakan pengetahuan awal peserta didik “Pernahkah kalian memperhatikan tubuhmu? Sebenarnya apa saja yang menyusun tubuh kalian?”</p>	5 menit
	<p>4. Memotivasi Peserta didik menjawab pertanyaan dari guru untuk memotivasi, memberi acuan dan menghubungkan dengan materi yang akan dipelajari.</p>	3 menit
<p>5. Guru menyampaikan indikator pencapaian kompetensi yang akan dilaksanakan.</p>	2 menit	

Inti	<p>➤ <b>Mengamati</b></p> <p>Peserta didik mengamati penjelasan guru terkait materi pelajaran.</p>	5 menit
	<p>➤ <b>Menanya</b></p> <p>Peserta didik menanyakan hal-hal yang belum dimengerti dari apa yang sudah dijelaskan.</p>	2 menit
	<p>➤ <b>Mengumpulkan data</b></p> <p>1. Peserta didik dibagi menjadi 8 kelompok beranggotakan 4-5 orang.</p>	5 menit
	<p>2. Menginstruksikan peserta didik membagi dua regional (zona) kelompok yaitu zona A (kelompok 1-4) dan zona B (kelompok 5-8). Masing-masing peserta didik diberikan nomor identitas berupa kartu pin.</p>	30 menit
	<p>3. Memberikan setiap kelompok sub materi (sel, organel sel, jaringan pada tumbuhan dan jaringan pada hewan). Bersama kelompok peserta didik mempelajari sub materi yang diberikan guru.</p>	
	<p>4. Menginstruksikan 3 peserta didik dari setiap kelompok melakukan kunjungan regional kelompok dan 1 orang peserta didik bertindak selaku tuan rumah. Perpindahan peserta didik mengikuti nomor identitas yang diberikan.</p>	
<p>5. Menginstruksikan peserta didik kembali bergabung dengan kelompok asal.</p> <p>6. Guru menunjuk perwakilan regional (zona)</p>	8 menit	

	<p>melakukan presentasi singkat materi.</p> <p>➤ <b>Mengasosiasikan</b></p> <p>Guru memberi kesempatan kepada peserta didik menggali informasi lebih luas melalui kajian literatur.</p> <p>➤ <b>Mengkomunikasikan</b></p> <p>Guru dan peserta didik bertanya jawab tentang hal-hal yang belum dipahami peserta didik.</p>	5 menit
Penutup	<ol style="list-style-type: none"> <li>1. Peserta didik dengan bimbingan guru bersama-sama menyimpulkan materi pelajaran.</li> <li>2. Guru melakukan pengecekan pemahaman siswa dengan memberikan pertanyaan secara lisan (refleksi).</li> <li>3. Guru memberikan tugas rumah dan menutup pelajaran dengan berdoa, mengingatkan siswanya agar senantiasa selalu mensyukuri nikmat yang diberikan oleh sang pencipta.</li> </ol>	10 menit

### Pertemuan Kedua

Kegiatan	Deskripsi kegiatan	Alokasi waktu
Pendahuluan	<p><b>Komunikasi</b></p> <ol style="list-style-type: none"> <li>1. Guru membuka pelajaran dengan mengucapkan salam dan berdoa bersama (sebagai implementasi nilai religius).</li> <li>2. Guru mengecek kehadiran peserta didik. Bila ada yang sakit didoakan agar lekas sembuh, dan mensyukuri nikmat Tuhan berupa</li> </ol>	5 menit



	<p>kesehatan.</p> <p>3. Apersepsi Guru menanyakan materi sebelumnya peserta didik “Siapa yang bisa menyebutkan urutan organisasi kehidupan dengan benar?”</p> <p>4. Memotivasi Peserta didik menjawab pertanyaan dari guru untuk memotivasi, memberi acuan dan menghubungkan dengan materi yang akan dipelajari.</p> <p>5. Guru menyampaikan indikator pencapaian kompetensi yang akan dilaksanakan.</p>	<p>5 menit</p> <p>3 menit</p> <p>2 menit</p>
Inti	<p>➤ <b>Mengamati</b> Peserta didik mengamati penjelasan guru terkait materi pelajaran.</p> <p>➤ <b>Menanya</b> Peserta didik menanyakan hal-hal yang belum dimengerti dari apa yang sudah dijelaskan.</p> <p>➤ <b>Mengumpulkan data</b></p> <ol style="list-style-type: none"> <li>1. Peserta didik dibagi menjadi 8 kelompok beranggotakan 4-5 orang.</li> <li>2. Menginstruksikan peserta didik membagi dua regional (zona) kelompok yaitu zona A (kelompok 1-4) dan zona B (kelompok 5-8). Masing-masing peserta didik diberikan nomor identitas berupa kartu pin.</li> </ol>	<p>5 menit</p> <p>2 menit</p> <p>5 menit</p>

	<p>3. Memberikan setiap kelompok sub materi (organ, sistem organ, gambar sel hewan dan gambar sel tumbuhan). Bersama kelompok peserta didik mempelajari sub materi yang diberikan guru.</p> <p>4. Menginstruksikan 3 peserta didik dari setiap kelompok melakukan kunjungan regional kelompok dan 1 orang peserta didik bertindak selaku tuan rumah. Perpindahan peserta didik mengikuti nomor identitas yang diberikan.</p> <p>5. Menginstruksikan peserta didik kembali bergabung dengan kelompok asal.</p> <p>6. Guru menunjuk perwakilan regional (zona) melakukan presentasi singkat materi.</p> <p>➤ <b>Mengasosiasikan</b> Guru memberi kesempatan kepada peserta didik menggali informasi lebih luas melalui kajian literatur.</p> <p>➤ <b>Mengkomunikasikan</b> Guru dan peserta didik bertanya jawab tentang hal-hal yang belum dipahami peserta didik.</p>	<p>30 menit</p> <p>8 menit</p> <p>5 menit</p>
Penutup	<p>1. Peserta didik dengan bimbingan guru bersama-sama menyimpulkan materi pelajaran.</p> <p>2. Guru melakukan pengecekan pemahaman</p>	10 menit

	<p>siswa dengan memberikan pertanyaan secara lisan (refleksi).</p> <p>3. Guru menutup pelajaran dengan berdoa, mengingatkan siswanya agar senantiasa selalu mensyukuri nikmat yang diberikan oleh sang pencipta.</p>	
--	--	--

#### **F. Pendekatan dan Metode Pembelajaran**

1. Pendekatan : Scientific
2. Metode Pembelajaran : Ceramah, Tanya Jawab, dan Diskusi Kelompok.
3. Model : *One Stay Three Stray*

#### **G. Penilaian**

Aspek Kognitif : Tes Pilihan Ganda

#### **H. Media, Alat, Bahan dan Sumber Belajar**

1. Media : Bahan Ajar
2. Alat dan Bahan : Papan Tulis dan Spidol
3. Sumber Belajar : Bahan ajar dan Buku-buku pelajaran IPA yang relevan.

**RPP Kelas Kontrol****RENCANA PELAKSANAAN PEMBELAJARAN**

Nama Sekolah	: SMP IT Wahdah Islamiyah
Mata Pelajaran	: IPA
Materi Pokok	: Organisasi Kehidupan
Kelas/Semester	: VII A/ I (Satu)
Alokasi Waktu	: 2 x 5 jp

---

**A. Kompetensi Inti**

- KI 1 : Menghayati dan mengamalkan ajaran agama yang dianutnya.
- KI 2 : Menghargai dan menghayati perilaku jujur, disiplin, tanggungjawab, peduli (toleransi, gotong royong), santun, percaya diri, dalam berinteraksi secara efektif dengan lingkungan sosial dan alam dalam jangkauan pergaulan dan keberadaannya.
- KI 3 : Memahami pengetahuan (faktual, konseptual, dan prosedural) berdasarkan rasa ingin tahunya tentang ilmu pengetahuan, teknologi, seni, budaya terkait fenomena dan kejadian tampak mata.
- KI 4 : Mencoba, mengolah, dan menyaji dalam ranah konkret (menggunakan, mengurai, merangkai, memodifikasi, dan membuat) dan ranah abstrak (menulis, membaca, menghitung, menggambar, dan mengarang) sesuai dengan yang dipelajari di sekolah dan sumber lain yang sama dalam sudut pandang/teori.

**B. Kompetensi Dasar**

- 1.1 Mengagumi keteraturan dan kompleksitas ciptaan Tuhan tentang aspek fisik dan kimiawi, kehidupan dalam ekosistem, dan peranan manusia dalam lingkungan serta mewujudkannya dalam pengamalan ajaran agama yang

dianutnya.

- 2.1 Menunjukkan perilaku ilmiah (memiliki rasa ingin tahu; objektif; jujur; teliti; cermat; tekun; hati-hati; bertanggung jawab; terbuka; kritis; kreatif; inovatif dan peduli lingkungan) dalam aktivitas sehari-hari sebagai wujud implementasi sikap dalam melakukan pengamatan, percobaan, dan berdiskusi.
- 2.2 Menghargai kerja individu dan kelompok dalam aktivitas sehari-hari sebagai wujud implementasi melaksanakan percobaan dan melaporkan hasil percobaan.
- 2.3 Menunjukkan perilaku bijaksana dan bertanggungjawab dalam aktivitas sehari-hari sebagai wujud implementasi sikap dalam memilih penggunaan alat dan bahan untuk menjaga kesehatan diri dan lingkungan.
- 2.4 Menunjukkan penghargaan kepada orang lain dalam aktivitas sehari-hari sebagai wujud implementasi perilaku menjaga kebersihan dan kelestarian lingkungan.
- 3.1 Mendeskripsikan keragaman pada sistem organisasi kehidupan mulai dari tingkat sel sampai organisme, serta komposisi utama penyusun sel.
- 4.1 Membuat dan menyajikan poster tentang sel dan bagian-bagiannya.

### **C. Indikator Pembelajaran**

- 3.3.1 Peserta didik mampu menjelaskan keragaman pada sistem organisasi kehidupan mulai dari tingkat sel sampai organisme melalui kajian literature dengan tepat.
- 3.3.2 Peserta didik mampu menjelaskan komposisi utama penyusun sel melalui kajian literature dengan tepat.
- 4.3.1 Peserta didik mampu menyajikan poster tentang sel dan bagian-bagiannya melalui kajian literatur dengan tepat.

### **D. Materi Pembelajaran**

Organisme terbentuk dari bagian terkecil yang disebut sel sampai akhirnya terbentuk organisme dengan urutan:

Sel – jaringan – organ – sistem organ – organisme.

### 1. Sel

Sel adalah unit terkecil tempat belangsungnya aktivitas kehidupan suatu organisme dan merupakan penyusun tubuh makhluk hidup yang bersifat struktural dan fungsional. Sel pertama kali ditemukan oleh Robert Hooke pada tahun 1665. Makhluk hidup ada yang bersel satu (uniseluler) dan bersel banyak (multiseluler). Di dalam sel terdapat tiga bagian utama yaitu:

- a. Membran sel atau selaput sel merupakan selaput yang membungkus seluruh isi sel. Berfungsi untuk mengatur lalu lintas zat dari dan ke dalam sel. Dinding sel hanya terdapat pada tumbuhan tersusun atas selulosa berfungsi memberi bentuk dan melindungi sel.
- b. Inti sel atau nukleus merupakan bagian terpenting dalam sel yang berfungsi mengatur seluruh kegiatan sel dan di dalamnya terdapat kromosom yang merupakan benang-benang pembawa sifat keturunan.
- c. Sitoplasma merupakan cairan yang mengisi seluruh bagian sel. Sitoplasma terdiri atas sitosol dan organel sel. Sedangkan organel-organel sel sebagai berikut:
  - 1) Ribosom berfungsi sebagai tempat sintesis protein atau pembentukan protein.
  - 2) Mitokondria berfungsi untuk tempat melakukan respirasi sel atau pernafasan sel untuk mendapatkan energi, memiliki membran ganda yang disebut krista.
  - 3) Badan golgi berfungsi untuk menyempurnakan hasil sintesis protein.
  - 4) Retikulum endosplasma (RE) berfungsi sebagai untuk mengangkut hasil sintesis protein. RE yang ditempel kromosom disebut RE kasar.
  - 5) Vakuola pada hewan bersel satu berfungsi untuk mencerna makanan dan mengatur tekanan osmosis (vakuola kontraktil). Sedangkan pada tumbuhan untuk menyimpan cadangan makan.
  - 6) Plastida mengandung pigmen, membran dalamnya disebut tilakoid. Berfungsi untuk tempat fotosintesis dan sintesis asam lemak.
  - 7) Lisosom berfungsi untuk menghasilkan enzim pencernaan dan sebagai tempat menghancurkan bagian sel yang rusak

8) Sentriol berfungsi untuk mengatur pembelahan sel (menghasilkan benang spindle untuk menarik kromosom).

## 2. Jaringan

Jaringan (*tissue*) adalah kumpulan sel-sel yang memiliki struktur dan fungsi yang sama. Jaringan yang terdapat pada tumbuhan yaitu:

a. Epidermis adalah suatu lapisan tunggal sel-sel yang terbungkus rapat yang menutupi dan melindungi semua bagian kulit tumbuhan tersebut.

b. Meristem adalah populasi sel-sel yang mampu membelah dan menghasilkan sel-sel untuk pertumbuhan tumbuhan. Meristem apikal terdapat pada ujung akar dan tunas untuk pertumbuhan memanjang/primer. Meristem lateral pada tumbuhan berkayu berfungsi dalam pertumbuhan sekunder dengan menambah diameter akar dan tunas.

### c. Jaringan pembuluh

Jaringan pembuluh terdiri atas xylem dan floem. Xylem berfungsi untuk membawa air dari tanah ke daun. Sedangkan floem berfungsi mengedarkan hasil fotosintesis dari daun ke seluruh bagian tubuh tumbuhan.

Sedangkan jaringan pada hewan digolongkan menjadi 4 yaitu:

### a. Jaringan epithelium (*epithelium tissue*)

Jaringan epithelium merupakan lapisan-lapisan sel yang rapat, berfungsi melindungi bagian luar tubuh dan melapisi organ dan rongga di dalam tubuh.

### b. Jaringan ikat

Jaringan ikat memiliki fungsi utama untuk mengikat dan menyokong jaringan lain. Jaringan ikat memiliki kumpulan sel-sel yang jarang, yang tersebar dalam suatu matriks ekstraseluler. Jaringan ikat pada vertebrata yaitu:

- 1) Jaringan ikat longgar (*loose connection tissue*) berfungsi sebagai bahan pengemas, yang menjaga agar organ tetap berada di tempatnya.
- 2) Jaringan adiposa (*adipose tissue*) merupakan bentuk khusus dari jaringan ikat longgar yang menyimpan lemak dalam sel-sel adiposa. Jaringan adiposa melapisi dan menginsulasi tubuh, serta menyimpan molekul-molekul bahan bakar.



- 3) Jaringan ikat berserat (*fibrous connection tissue*) adalah jaringan ikat padat karena mengandung banyak serat berkolagen. Jaringan ikat berserat terdapat pada tendon, yang melekatkan otot ke tulang, dan pada ligamen, yang menghubungkan tulang dengan tulang lain pada persendian.
- 4) Darah (*blood*) memiliki matriks ekstraseluler yang luas, matriks berupa cairan/plasma yang terdiri dari sel darah merah (eritrosit) untuk membawa oksigen; sel darah putih (leukosit) untuk pertahanan melawan virus, bakteri dan penyerang lain; serta keeping darah untuk membantu proses penggumpalan darah.

#### c. Jaringan saraf

Jaringan saraf (*nervous tissue*) merasakan adanya stimulus atau rangsangan dan menghantarkan sinyal dari satu bagian tubuh ke bagian tubuh lainnya.

#### d. Jaringan otot

Jaringan otot (*muscle tissue*) terdiri atas serabut otot yang mampu berkontraksi ketika dirangsang oleh impuls saraf. Jaringan otot dibagi menjadi 3 macam yaitu : otot polos, otot lurik dan otot jantung. Otot polos terdapat pada organ-organ dalam selain jantung. Otot lurik terdapat pada rangka sebagai alat gerak aktif yang menggerakkan rangka. Otot jantung terdapat pada jantung.

### 3. Organ

Organ terdiri atas beberapa jaringan yang memiliki struktur dan fungsi yang berbeda. Contoh organ pada manusia yaitu: lambung, telinga, dan mata. Lambung terbentuk dari jaringan epitel, jaringan otot polos, dan jaringan pengikat. Telinga terdiri atas jaringan otot, jaringan epitel, dan jaringan saraf. Mata tersusun atas jaringan epitel, jaringan saraf, jaringan otot, darah dan jaringan ikat. Contoh organ pada tumbuhan yaitu : akar, batang dan daun. Akar tersusun atas meristem, epidermis, endodermis dan silinder pusat. Batang terdiri atas epidermis, korteks dan berkas pembuluh. Sedangkan daun terdiri atas epidermis, parenkim palisade, parenkim berspons dan berkas pembuluh.

#### 4. Sistem Organ

Sistem organ merupakan gabungan dari berbagai macam organ yang menjadi satu kesatuan dalam sistem tertentu. Pada manusia, sistem pernapasan tersusun atas hidung, faring, laring, bronkus, bronkiolus dan diafragma. Sedangkan pada tumbuhan sistem pengangkutan yang melibatkan akar, batang dan daun. Akar menyerap air dan unsur hara dari dalam tanah. Xylem mengangkut air dan unsur hara tersebut melalui batang menuju daun. Daun memprosesnya dengan bantuan sinar matahari dan karbondioksida melalui proses fotosintesis sehingga menghasilkan karbohidrat yang diedarkan oleh floem ke seluruh tubuh tumbuhan serta oksigen sebagai hasil sampingan yang dikeluarkan sehingga dapat dimanfaatkan oleh tumbuhan itu sendiri serta organisme lain. Sistem-sistem tersebut tidak melakukan fungsi sendiri-sendiri tetapi saling bekerja sama sehingga membentuk proses kehidupan dalam organisme.

Sel hewan serta bagian-bagiannya

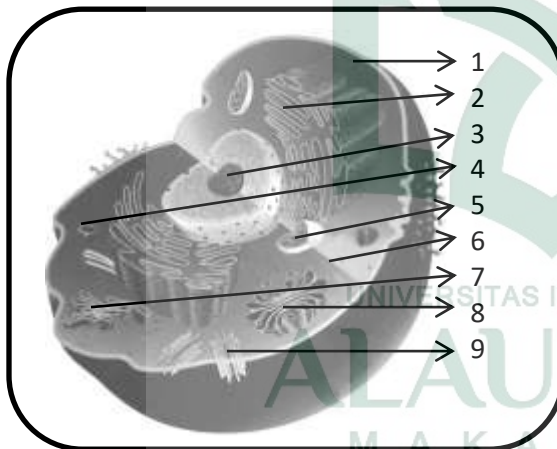

1. Membran sel
2. Retikulum endoplasma kasar
3. Inti sel (Nukleus)
4. Lisosom
5. Mitokondria
6. Sitoplasma
7. Retikulum endoplasma halus
8. Badan golgi
9. Sentriol

Sel tumbuhan serta bagian-bagiannya

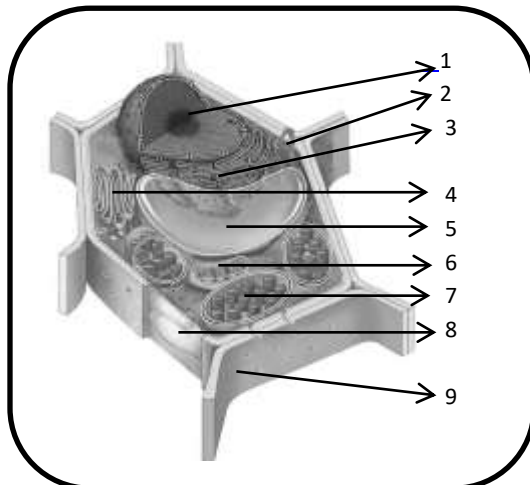

1. Inti sel (Nukleus)
2. Retikulum endoplasma halus
3. Retikulum endoplasma kasar
4. Badan golgi
5. Vakuola
6. Mitokondria
7. Plastida
8. Membran sel
9. Dinding sel

## E. Kegiatan Pembelajaran

### Pertemuan Pertama

Kegiatan	Deskripsi kegiatan	Alokasi waktu
Pendahuluan	<b>Komunikasi</b>	
	1. Guru membuka pelajaran dengan mengucapkan salam dan berdoa bersama (sebagai implementasi nilai religius).	5 menit
	2. Guru mengecek kehadiran peserta didik. Bila ada yang sakit didoakan agar lekas sembuh, dan mensyukuri nikmat Tuhan berupa kesehatan.	
	3. Apersepsi Guru menanyakan pengetahuan awal peserta didik “Pernahkah kalian memperhatikan tubuhmu? Sebenarnya apa saja yang menyusun tubuh kalian?”	5 menit
	4. Memotivasi Peserta didik menjawab pertanyaan dari guru untuk memotivasi, memberi acuan dan menghubungkan dengan materi yang akan dipelajari.	3 menit
5. Guru menyampaikan indikator pencapaian kompetensi yang akan dilaksanakan.	2 menit	

Inti	<p>➤ <b>Mengamati</b></p> <p>Peserta didik mengamati penjelasan guru terkait materi pelajaran.</p>	5 menit
	<p>➤ <b>Menanya</b></p> <p>Peserta didik menanyakan hal-hal yang belum dimengerti dari apa yang sudah dijelaskan.</p>	2 menit
	<p>➤ <b>Mengumpulkan data</b></p> <p>1. Peserta didik bersama pasangannya dan menerima bahan ajar dari guru.</p>	5 menit
	<p>2. Siswa diminta untuk membaca materi sistem organisasi makhluk hidup. Setelah itu siswa diminta untuk membuat ringkasan materi yang telah dibaca secara individu dengan rincian materi, satu orang siswa meringkas materi tentang sel, sedangkan pasangannya meringkas materi tentang jaringan.</p>	30 menit
	<p>3. Guru menentukan siswa yang jadi pembicara pertama dan pendengar kemudian meminta pembicara pertama membacakan hasil ringkasannya kepada pasangannya. Pasangannya yang berperan sebagai pendengar menyimak dan mencatat poin penting.</p>	
	<p>4. Guru meminta siswa untuk bertukar peran dengan pasangannya.</p> <p>5. Guru meminta beberapa siswa ke depan kelas untuk menjelaskan materi yang telah</p>	8 menit

	<p>disampaikan oleh pasangannya.</p> <p>➤ <b>Mengasosiasikan</b></p> <p>Guru memberi kesempatan kepada peserta didik menggali informasi lebih luas melalui kajian literatur.</p> <p>➤ <b>Mengkomunikasikan</b></p> <p>Guru dan peserta didik bertanya jawab tentang hal-hal yang belum dipahami peserta didik.</p>	5 menit
Penutup	<ol style="list-style-type: none"> <li>1. Peserta didik dengan bimbingan guru bersama-sama menyimpulkan materi pelajaran.</li> <li>2. Guru melakukan pengecekan pemahaman siswa dengan memberikan pertanyaan secara lisan (refleksi).</li> <li>3. Guru memberikan tugas rumah dan menutup pelajaran dengan berdoa, mengingatkan siswanya agar senantiasa selalu mensyukuri nikmat yang diberikan oleh sang pencipta.</li> </ol>	10 menit

### Pertemuan Kedua

Kegiatan	Deskripsi kegiatan	Alokasi waktu
Pendahuluan	<p><b>Komunikasi</b></p> <ol style="list-style-type: none"> <li>1. Guru membuka pelajaran dengan mengucapkan salam dan berdoa bersama (sebagai implementasi nilai religius).</li> <li>2. Guru mengecek kehadiran peserta didik. Bila ada yang sakit didoakan agar lekas sembuh, dan mensyukuri nikmat Tuhan berupa</li> </ol>	5 menit

	<p>kesehatan.</p> <p>3. Apersepsi Guru menanyakan materi sebelumnya peserta didik “Siapa yang bisa menyebutkan urutan organisasi kehidupan dengan benar?”</p> <p>4. Memotivasi Peserta didik menjawab pertanyaan dari guru untuk memotivasi, memberi acuan dan menghubungkan dengan materi yang akan dipelajari.</p> <p>5. Guru menyampaikan indikator pencapaian kompetensi yang akan dilaksanakan.</p>	<p>5 menit</p> <p>3 menit</p> <p>2 menit</p>
Inti	<p>➤ <b>Mengamati</b> Peserta didik mengamati penjelasan guru terkait materi pelajaran.</p> <p>➤ <b>Menanya</b> Peserta didik menanyakan hal-hal yang belum dimengerti dari apa yang sudah dijelaskan.</p> <p>➤ <b>Mengumpulkan data</b></p> <ol style="list-style-type: none"> <li>1. Peserta didik bersama pasangannya dan menerima bahan ajar dari guru.</li> <li>2. Siswa diminta untuk membaca materi sistem organisasi makhluk hidup. Setelah itu siswa diminta untuk membuat ringkasan materi yang telah dibaca secara individu dengan rincian materi, satu orang siswa meringkas materi</li> </ol>	<p>5 menit</p> <p>2 menit</p> <p>5 menit</p>

	<p>tentang organ, sedangkan pasangannya meringkas materi tentang sistem organ.</p> <p>3. Guru menentukan siswa yang jadi pembicara pertama dan pendengar kemudian meminta pembicara pertama membacakan hasil ringkasannya kepada pasangannya. Pasangannya yang berperan sebagai pendengar menyimak dan mencatat poin penting.</p> <p>4. Guru meminta siswa untuk bertukar peran dengan pasangannya.</p> <p>5. Guru meminta beberapa siswa ke depan kelas untuk menjelaskan materi yang telah disampaikan oleh pasangannya.</p> <p>➤ <b>Mengasosiasikan</b> Guru memberi kesempatan kepada peserta didik menggali informasi lebih luas melalui kajian literatur.</p> <p>➤ <b>Mengkomunikasikan</b> Guru dan peserta didik bertanya jawab tentang hal-hal yang belum dipahami peserta didik.</p>	<p>30 menit</p> <p>8 menit</p> <p>5 menit</p>
Penutup	<p>1. Peserta didik dengan bimbingan guru bersama-sama menyimpulkan materi pelajaran.</p> <p>2. Guru melakukan pengecekan pemahaman siswa dengan memberikan pertanyaan secara lisan (refleksi).</p>	10 menit



	3. Guru menutup pelajaran dengan berdoa, mengingatkan siswanya agar senantiasa selalu mensyukuri nikmat yang diberikan oleh sang pencipta.	
--	--	--

#### **F. Pendekatan dan Metode Pembelajaran**

1. Pendekatan : Scientific
2. Metode Pembelajaran : Pengamatan, Ceramah dan Tanya Jawab.
3. Model : *Cooperative script*

#### **G. Penilaian**

Aspek Kognitif : Tes Pilihan Ganda

#### **H. Media, Alat, Bahan dan Sumber Belajar**

1. Media : Bahan Ajar
2. Alat dan Bahan : Papan Tulis dan Spidol
3. Sumber Belajar : Bahan ajar dan Buku-buku pelajaran IPA yang relevan.

### KISI – KISI SOAL INSTRUMEN

#### TINGKAT KEMAMPUAN KOGNITIF SISWA PADA MATERI ORGANISASI KEHIDUPAN

Nama Sekolah : Sekolah Menengah Pertama  
Mata Pelajaran : IPA

Lokasi : SMP IT Wahdah Islamiyah  
Jumlah soal : 40

Kompetensi Dasar	Indikator Soal	Materi	Kelas/ Semester	Tipe Kognitif ( <i>Pretest-Posttes</i> )				Bentuk Soal
				C1	C2	C3	C4	
3.3 Mendeskripsikan keragaman pada sistem organisasi kehidupan mulai dari tingkat sel sampai organisme, serta komposisi utama penyusun sel.	1. Mengidentifikasi keragaman pada sistem organisasi kehidupan mulai dari tingkat sel sampai organisme.	1. Urutan organisasi kehidupan mulai dari tingkat sel sampai organisme.	VII/I	2, 3, 5, 7, 12, 15, 16, 18	4, 8, 9, 10, 14	1, 6		Pilihan ganda
4.3 Membuat dan menyajikan poster tentang sel dan bagian-bagiannya.	2. Mengidentifikasi komposisi utama penyusun sel.  3. Menganalisis gambar tentang sel dan bagian-bagiannya.	2. Komposisi utama penyusun sel.  3. Gambar sel beserta keterangannya.			13	11	17, 19, 20	

### SOAL PRE-TEST

Nama :

Kelas :

Mata Pelajaran : IPA

**Petunjuk: Berilah tanda silang (x) pada jawaban yang paling benar!**

1. Di bawah ini urutan sistem organisasi kehidupan adalah ...
  - A. sel – organ - jaringan – sistem organ – organisme
  - B. sel – jaringan – organ - sistem organ – organisme
  - C. sel – organ - sistem organ – organisme – jaringan
  - D. organ – sel – organisme – jaringan – sistem organ
2. Organel sel yang hanya dimiliki sel tumbuhan adalah ...
  - A. nukleus
  - B. vakuola
  - C. plastida
  - D. mitokondria
3. Suatu kumpulan sel-sel yang memiliki struktur dan fungsi yang sama disebut ...
  - A. sel
  - B. jaringan
  - C. organisme
  - D. sistem organ
4. Jaringan adalah ...
  - A. unit terkecil dari makhluk hidup
  - B. kumpulan organ yang membentuk jaringan
  - C. kumpulan sel yang memiliki struktur dan fungsi yang sama
  - D. kumpulan sel yang memiliki struktur dan fungsi yang berbeda
5. Organisme bersel banyak disebut ...
  - A. biseluler
  - B. uniseluler
  - C. miniseluler
  - D. multiseluler
6. Organ daun tersusun atas beberapa jaringan, jaringan penyusun daun adalah ...
  - A. epidermis, korteks dan berkas pembuluh
  - B. meristem, epidermis, endodermis dan silinder pusat

- C. epidermis, parenkim palisade, parenkim berspons dan berkas pembuluh
- D. silinder pusat, parenkim palisade, parenkim berspons dan berkas pembuluh.
7. Jaringan yang berfungsi mengedarkan hasil fotosintesis dari daun ke seluruh bagian tubuh tumbuhan adalah ...
- A. floem
- B. xylem
- C. epidermis
- D. sklerenkim
8. Bentuk sel tumbuhan relatif tetap dibandingkan dengan sel hewan, karena sel tumbuhan mempunyai ...
- A. vakuola
- B. plastida
- C. sitoplasma
- D. dinding sel
9. Berikut ini manakah yang *bukan* organ ...
- A. saraf
- B. telinga
- C. hidung
- D. paru-paru
10. Perbedaan sel tumbuhan dan sel hewan yang paling tepat yaitu ...
- A. sel tumbuhan memiliki sentriol sedangkan hewan memiliki klorofil
- B. sel hewan memiliki dinding sel sedangkan tumbuhan tidak
- C. vakuola sel tumbuhan kecil sedangkan hewan besar
- D. vakuola sel tumbuhan besar sedangkan hewan kecil
11. Bagian utama sel yang berfungsi untuk mengatur lalu lintas zat dari dan ke dalam sel adalah ...
- A. nukleus
- B. plastida
- C. sitoplasma
- D. membran sel
12. Sel pertama kali ditemukan oleh ...
- A. Louis Pasteur
- B. Fransisco Redi
- C. Robert Hooke
- D. Lazzaro Spallanzani
13. Organel berikut merupakan organel utama sel *kecuali* ...
- A. inti sel
- B. sitoplasma
- C. mitokondria
- D. membran sel

14. Organel sel yang membedakan antara sel hewan dan sel tumbuhan adalah ...
- nukleus
  - plastida
  - sitoplasma
  - membran sel
15. Organel sel yang berfungsi sebagai tempat fotosintesis adalah ...
- ribosom
  - plastida
  - sitoplasma
  - membran sel
16. Organel sel yang berfungsi sebagai tempat melakukan respirasi sel adalah ...
- ribosom
  - plastida
  - mitokondria
  - membran sel
17.  Badan golgi ditunjukkan nomor ...
- 1
  - 2
  - 3
  - 4
18. Unit terkecil makhluk hidup yang struktural dan fungsional disebut ...
- sel
  - jaringan
  - organisme
  - sistem organ
19. Seorang siswa melakukan pengamatan terhadap suatu sel, kemudian diperoleh data sel tersebut seperti tidak memiliki vakuola karena vakuola yang sangat kecil dan sel tersebut juga tidak berdinding. Maka sel tersebut adalah ...
- sel saraf
  - sel darah
  - sel hewan
  - sel tumbuhan
20. Seorang siswa melakukan pengamatan terhadap suatu sel, kemudian diperoleh data sel tersebut memiliki vakuola besar dan memiliki dinding sel. Maka sel tersebut adalah ...
- sel saraf
  - sel darah
  - sel hewan
  - sel tumbuhan

### SOAL POST-TEST

Nama :  
 Kelas :  
 Mata Pelajaran : IPA

Petunjuk: **Berilah tanda silang (x) pada jawaban yang paling benar!**

2. Di bawah ini urutan sistem organisasi kehidupan adalah ...
- A. kumpulan dari sel-sel yang membentuk jaringan
- E. sel – organ - jaringan – sistem organ – organisme
- B. kumpulan dari organ yang membentuk sistem organ
- F. sel – jaringan – organ - sistem organ – organisme
- C. kumpulan dari beberapa jaringan untuk melakukan fungsi yang sama
- G. sel – organ - sistem organ – organisme – jaringan
- D. kumpulan dari beberapa jaringan untuk melakukan fungsi tertentu
- H. organ – sel – organisme – jaringan – sistem organ
2. Organel sel yang hanya dimiliki sel hewan adalah ...
- A. sentriol
- B. plastida
- C. sitoplasma
- D. mitokondria
5. Organisme bersel satu disebut ...
- A. biseluler
- B. uniseluler
- C. miniseluler
- D. multiseluler
3. Unit terkecil makhluk hidup yang struktural dan fungsional disebut ...
- A. sel
- B. jaringan
- C. organisme
- D. sistem organ
4. Organ adalah ...
6. Organ mata tersusun atas beberapa jaringan, jaringan yang menyusun mata adalah ...
- A. jaringan epitel, jaringan saraf, darah dan jaringan ikat.
- B. jaringan epitel, jaringan otot, darah dan jaringan ikat.
- C. jaringan epitel, jaringan saraf, jaringan otot dan jaringan ikat.
- D. jaringan epitel, jaringan saraf, jaringan otot, darah dan jaringan ikat.

7. Jaringan yang berfungsi membawa air dari tanah ke daun adalah ...
- floem
  - xylem
  - epidermis
  - sklerenkim
8. Bentuk sel tumbuhan relatif tetap dibandingkan dengan sel hewan, karena sel tumbuhan mempunyai ...
- vakuola
  - plastida
  - sitoplasma
  - dinding sel
9. Berikut ini manakah yang *bukan* jaringan ...
- saraf
  - paru-paru
  - otot polos
  - keping darah
10. Organel sel yang membedakan antara sel hewan dan sel tumbuhan adalah ...
- nukleus
  - plastida
  - sitoplasma
  - membran sel
11. Bagian terpenting dalam sel yang berfungsi mengatur seluruh kegiatan sel dan di dalamnya terdapat kromosom adalah ...
- nukleus
  - plastida
  - sitoplasma
  - membran sel
12. Sel pertama kali ditemukan oleh ...
- Louis Pasteur
  - Fransisco Redi
  - Robert Hooke
  - Lazzaro Spallanzani
13. Organel berikut merupakan organel utama sel *kecuali* ...
- inti sel
  - sitoplasma
  - mitokondria
  - membran sel
14. Perbedaan sel tumbuhan dan sel hewan yang paling tepat yaitu ...
- sel tumbuhan memiliki sentriol sedangkan hewan memiliki klorofil
  - sel hewan memiliki dinding sel sedangkan tumbuhan tidak
  - vakuola sel tumbuhan kecil sedangkan hewan besar
  - vakuola sel tumbuhan besar sedangkan hewan kecil



15. Organel sel yang berfungsi sebagai tempat sintesis protein adalah ...

- A. ribosom
- B. plastida
- C. sitoplasma
- D. membran sel

16. Organel sel yang berfungsi untuk mengatur pembelahan sel adalah ...

- A. sentriol
- B. plastida
- C. mitokondria
- D. membran sel

17.

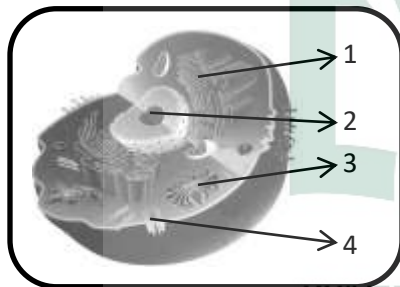

Sentriol ditunjukkan nomor ...

- A. 1
- B. 2
- C. 3
- D. 4

18. Suatu kumpulan sel-sel yang memiliki struktur dan fungsi yang sama disebut ...

- A. sel
- B. jaringan
- C. organisme
- D. sistem organ

19. Seorang siswa melakukan pengamatan terhadap suatu sel, kemudian diperoleh data sel tersebut memiliki vakuola besar dan memiliki dinding sel. Maka sel tersebut adalah ...

- A. sel saraf
- B. sel darah
- C. sel hewan
- D. sel tumbuhan

20. Seorang siswa melakukan pengamatan terhadap suatu sel, kemudian diperoleh data sel tersebut seperti tidak memiliki vakuola karena vakuola yang sangat kecil dan sel tersebut juga tidak berdinding. Maka sel tersebut adalah ...

- A. sel saraf
- B. sel darah
- C. sel hewan
- D. sel tumbuhan

## ANALISIS DESKRIPTIF

### A. Kelas Eksperimen (VII B<sub>3</sub>)

#### 1. Pretest

##### Statistics

Pretest Eksperimen

N	Valid	29
	Missing	0
Mean		32.76
Median		35.00
Std. Deviation		11.846
Variance		140.333
Range		50
Minimum		5
Maximum		55
Sum		950

#### 2. Posttest

##### Statistics

Posttest Ekperimen

N	Valid	29
	Missing	0
Mean		77.59
Median		75.00
Std. Deviation		6.214
Variance		38.608
Range		20
Minimum		70
Maximum		90
Sum		2250

## B. Kelas Kontrol (VII B<sub>4</sub>)

### 1. Pretest

#### Statistics

Pretest Kontrol

N	Valid	29
	Missing	0
Mean		30.69
Median		30.00
Std. Deviation		9.795
Variance		95.936
Range		30
Minimum		20
Maximum		50
Sum		890

### 2. Posttest

#### Statistics

Posttest Kontrol

N	Valid	29
	Missing	0
Mean		73.97
Median		75.00
Std. Deviation		5.571
Variance		31.034
Range		20
Minimum		65
Maximum		85
Sum		2145

## ANALISIS INFERENSIAL

### A. Uji Normalitas

#### 1. Kelas Ekperimen (VII B<sub>3</sub>)

##### a. Pretest

#### One-Sample Kolmogorov-Smirnov Test

		Eksperimen
N		29
Normal Parameters <sup>a</sup>	Mean	32.76
	Std. Deviation	11.846
Most Extreme Differences	Absolute	.127
	Positive	.098
	Negative	-.127
Kolmogorov-Smirnov Z		.683
Asymp. Sig. (2-tailed)		.740
a. Test distribution is Normal.		

##### b. Posttest

#### One-Sample Kolmogorov-Smirnov Test

		Ekperimen
N		29
Normal Parameters <sup>a</sup>	Mean	77.59
	Std. Deviation	6.214
Most Extreme Differences	Absolute	.213
	Positive	.213
	Negative	-.125
Kolmogorov-Smirnov Z		1.148
Asymp. Sig. (2-tailed)		.144
a. Test distribution is Normal.		

## 2. Kelas Kontrol (VII B<sub>4</sub>)

### a. Pretest

#### One-Sample Kolmogorov-Smirnov Test

		Kontrol
N		29
Normal Parameters <sup>a</sup>	Mean	30.69
	Std. Deviation	9.795
Most Extreme Differences	Absolute	.173
	Positive	.173
	Negative	-.138
Kolmogorov-Smirnov Z		.931
Asymp. Sig. (2-tailed)		.352
a. Test distribution is Normal.		

### b. Posttest

#### One-Sample Kolmogorov-Smirnov Test

		Kontrol
N		29
Normal Parameters <sup>a</sup>	Mean	73.97
	Std. Deviation	5.571
Most Extreme Differences	Absolute	.244
	Positive	.244
	Negative	-.169
Kolmogorov-Smirnov Z		1.317
Asymp. Sig. (2-tailed)		.062
a. Test distribution is Normal.		

## B. Uji Homogenitas

**Test of Homogeneity of Variances**

Hasil Belajar

Levene Statistic	df1	df2	Sig.
.414	1	56	.522

**ANOVA**

Hasil Belajar	Sum of Squares	df	Mean Square	F	Sig.
Between Groups	62.069	1	62.069	.525	.472
Within Groups	6615.517	56	118.134		
Total	6677.586	57			

## C. Uji Hipotesis

**Independent Samples Test**

		Levene's Test for Equality of Variances		t-test for Equality of Means						
		F	Sig.	t	Df	Sig. (2-tailed)	Mean Difference	Std. Error Difference	95% Confidence Interval of the Difference	
									Lower	Upper
Hasil Belajar	Equal variances assumed	.824	.368	2.336	56	.023	3.621	1.550	.516	6.725
	Equal variances not assumed			2.336	55.345	.023	3.621	1.550	.516	6.726

## Kelas Eksperimen



UNIVERSITAS ISLAM NEGERI  
ALAUDDIN  
MAKASSAR



### Kelas Kontrol



## DAFTAR RIWAYAT HIDUP



**Dewi Retno Wulandari** dilahirkan di Kendari pada tanggal 15 Mei 1995. Anak pertama dari lima bersaudara hasil buah kasih dari pasangan Selamat, S. Ag. dan Jumiati. Pendidikan Formal dimulai dari Sekolah Dasar di SDN 1 Punggaluku dan lulus pada tahun 2007. Pada tahun yang sama, penulis melanjutkan pendidikan di Sekolah Menengah Pertama di Madrasah Tsanawiyah Baitul Arqom Kab. Kolaka dan lulus pada tahun 2010, dan pada tahun yang sama pula penulis melanjutkan pendidikan di Sekolah Menengah Atas di Madrasah Aliyah Negeri 1 Kendari dan lulus pada tahun 2013. Kemudian penulis melanjutkan pendidikan di Universitas Islam Negeri (UIN) Alauddin Makassar ke jenjang S1 pada Jurusan Pendidikan Biologi Fakultas Tarbiyah dan Keguruan, sampai saat biografi ini ditulis.

UNIVERSITAS ISLAM NEGERI  
**ALAUDDIN**  
M A K A S S A R