

**PERSEPSI PEMUSTAKA TERHADAP KUALITAS PELAYANAN
SIRKULASI DI PERPUSTAKAAN SMA NEGERI 10 MAKASSAR
KECAMATAN MANGGALA KOTA MAKASSAR**



SKRIPSI

Diajukan Untuk Memenuhi Salah Satu Syarat Meraih Gelar
Sarjana Ilmu Perpustakaan (S.IP) Jurusan Ilmu Perpustakaan
Pada Fakultas Adab Dan Humaniora

Universitas Islam Negeri Alauddin Makassar

Disusun Oleh :

ERNAWATI

NIM : 40400113163

**JURUSAN ILMU PERPUSTAKAAN
FAKULTAS ADAB DAN HUMANIORA
UNIVERSITAS ISLAM NEGERI ALAUDDIN MAKASSAR**

2017

PERSETUJUAN PEMBIMBING

Pembimbing penulis skripsi saudara ERNAWATI, NIM: 40400113163, Mahasiswa UIN Alauddin Makassar, setelah dengan seksama meneliti dan mengoreksi skripsi yang bersangkutan dengan judul "Persepsi Pemustaka Terhadap Kualitas Pelayanan Sirkulasi di Perpustakaan SMA Negeri 10 Makassar Kecamatan Manggala Kota Makassar". Memandang bahwa skripsi tersebut telah memenuhi syarat-syarat ilmiah dan dapat disetujui dan dianjurkan ke sidang Munasqiyah.

Demikian persetujuan ini diberikan untuk proses lebih lanjut.

Makassar, 15 Agustus 2017

Pembimbing I

Dr. Hj. Gusnia Tabir, M. Ag.
NIP. 19671109 199303 2 001

Pembimbing II

Taufiq Nuhur, S.Pd., M.Pd.

UNIVERSITAS ISLAM NEGERI
ALAUDDIN
M A K A S S A R

PENGESAHAN SKRIPSI

Skripsi yang berjudul, "Persepsi Pemustaka Terhadap Kualitas Pelayanan Sirkulasi di Perpustakaan SMA Negeri 10 Makassar Kecamatan Manggala Kota Makassar" disusun oleh Ernawati, NIM : 40400113163, mahasiswa Jurusan Ilmu Perpustakaan pada Fakultas Adab dan Humaniora UIN Alauddin Makassar, telah diuji dan didepartahankan dalam sidang *Munaqasyah* yang di selenggarakan pada hari: Rabu 23 Agustus 2017 yang dinyatakan telah dapat diterima sebagai salah satu syarat untuk memperoleh gelar sarjana Ilmu Perpustakaan (S.IP), dengan beberapa perbaikan.

Samata, 18 September 2017

DEWAN PENGUJI :

Ketua	: Dr. Hj. Syantani Syukur, M.Ag. (.....)
Sekretaris	: Dra. Laely Yuliani Said, M. Pd. (.....)
Munaqasyah I	: Dr. Wahyuddin G. M. Ag. (.....)
Munaqasyah II	: Mami S.IP., M.IP (.....)
Konsultan I	: Dr. Hj. Gustia Tahir, M. Ag. (.....)
Konsultan II	: Taufiq Mathar, S. Pd., MLIS. (.....)
Pejabat	: Abdul Kadir, SE. (.....)

UNIVERSITAS ISLAM NEGERI

Diketahui Oleh

Dekan Fakultas Adab dan Humaniora

UIN Alauddin Makassar

Dr. H. Husein M. Ag

NIP. 19691012 199603 1 003

KATA PENGANTAR

بِسْمِ اللَّهِ الرَّحْمَنِ الرَّحِيمِ

Assalamu 'Wlaikum Warrahmatullahi Wabarakatuh.

Puji syukur dengan ucapan Alhamdulillah hanya patut disampaikan bagi Allah SWT, yang memberikan kepada orang yang berharap melebihi apa yang diharapkan dan yang memberi tambahan ilmu bagi orang-orang yang meminta melebihi apa yang diminta. Dengan Rahman, Rahim dan Ilmu-Nya-lah penulis dapat menyelesaikan Skripsi dengan judul **“PERSEPSI PEMUSTAKA TERHADAP KUALITAS PELAYANAN SIRKULASI DI PERPUSTAKAAN SMA NEGERI 10 MAKASSAR”** sebagai salah satu syarat untuk menyelesaikan pendidikan Sarjana pada Universitas Islam Negeri Alauddin Makassar.

Sebuah karya yang sederhana ini tersusun atas kehendak Allah *Ta'ala* kemudian bantuan dan dukungan dari selam pihak yang member bantuan moril maupun material. Ucapan terima kasih penulis sampaikan secara khusus kepada Ibunda tercinta, Ruha, yang senantiasa berdoa untuk keberhasilan dan kebahagiaan hidup penulis. Ayahku, Ahmad, yang tiada hentinya mendidik, mengajarkan arti kehidupan dan kdewasaan. Tidak lupa juga kepada saudaraku Umar Akmad Amd, Kep yang selalu membantuku dalam segala aspek. Dan juga seluruh keluarga besar penulis yang telah memberian bantuan baik moril maupun

materil dalam menyelesaikan Skripsi ini yang tidak bisa penulis sebutkan satu persatu.

Selain itu, dengan segala kerendahan dan ketulusan hati, penulis juga mengucapkan terima kasih dan penghargaan yang sebesar-besarnya kepada:

1. Prof. Dr. H. Musafir Pababbari, M.Si, rektor Universitas Islam Negeri Alauddin Makassar, beserta wakil rector I, II, III dan IV UIN Alauddin Makassar.
2. Dr. H. Barsihannor, M.Ag, Dekan beserta Wakil Dekan I Dr. Abd. Rahman R, M. Ag. Bidang Akademik, Wakil Dekan II Dr. Syamsam Syukur Bidang Administrasi Umum, dan Wakil Dekan III Dr. Abd. Muin, M.Hum. Bidang Kemahasiswaan dan Kerjasama Fakultas Adab dan Humaniora UIN Alauddin Makassar.
3. A. Ibrahim, S.Ag.,S.S.,M.Pd. Ketua jurusan dan Himayah,S.Ag., S.S.,M.MIMS selaku sekretaris jurusan Fakultas Adab dan Humaniora UIN Alauddin Makassar.
4. Ibu Dr. Hj. Gustia Tahir, M. Ag. Dosen pembimbing I dan bapak Taufik Mathar, S.Pd., MLIS. Dosen pembimbing II, atas segala ilmu, arahan, dan bimbingan dalam penyelesaian skripsi ini.
5. Bapak Dr. wahyuddin G, M.Ag. dan ibu Marni S.IP., M.IP. Dosen penguji.
6. Segenap dosen dan karyawan Fakultas Adab dan Humaniora, UIN Alauddin Makassar, yang telah memberikan ilmunya kepada penulis dan

memberikan pelayanan administrasi yang maksimal selama melaksanakan proses perkuliahan.

7. Para Staf Tata Usaha dilingkungan Fakultas Adab dan Humaniora UIN Alauddin Makassar yang telah banyak membantu penulis dalam penyelesaian administrasi selama perkuliahan dan penyelesaian skripsi ini.
8. Kepala Perpustakaan Pusat dan Perpustakaan Fakultas Adab dan Humaniora UIN Alauddin Makassar dan segenap stafnya yang telah menyiapkan literature dan memberikan kemudahan untuk dapat memanfaatkan perpustakaan secara maksimal sehingga skripsi ini dapat terselesaikan.
9. Terima kasih kepada seluruh pihak yang ada di SMA Negeri 10 Makassar terutama pada bagian perpustakaan SMA Negeri 10 Makassar yang sudah membantu penulis dalam mengumpulkan data-data yang penulis butuhkan.
10. Kepada suamiku tercinta Sudirman , ST. yang selalu menjadi inspirasi penulis, memberikan dukungan, motivasi dan telah memberikan warna dalam hidupku.
11. Terima kasih kepada sahabat-sahabtku yang tidak bisa penulis sebut satu persatu, serta teman-teman jurusan ilmu perpustakaan seangkatan 2013 yang selalu membuat ulah yang aneh-aneh . terutama AP7-8, terima kasih atas kebersamaannya.
12. Kepada teman-teman KKN se Kecamatan Tombolo Pao Desa Ballasuka terkhusus dusun Benga, yang memberikan warna dan pengalaman

tersensiri dalam menempuh pendidikan di UIN Alauddin Makassar, terima kasih atas kerjasama, pengabdian dan pengorbanannya.

13. Semua pihak yang telah membantu dalam penulisan Skripsi ini yang tidak dapat penulis sebutkan satu persatu. Terima kasih atas dukungan kalian, semoga Allah SWT memberikan balasan yang lebih baik dan pahala yang memberatkan timbangan amal kebaikan di akhirat nanti.

Penulis menyadari karya ini tidak lepas dari segala kekurangan dan kesalahan. Oleh karena itu, penulis mengharapkan masukan dan kritik yang membangun untuk penyempurnaan Skripsi ini.

Akhirnya, penulis berharap semoga Skripsi ini dapat bermanfaat bagi kita semua. Atas segala kekurangan, penulis memohon maaf.

Wassalamu 'alaikum warahmatullahi wabarakatuh.

Makassar, 15 Agustus 2017

Penulis

Ernawati



DAFTAR ISI

HALAMAN JUDUL	i
PERNYATAAN KEASLIAN SKRIPSI	ii
PERSETUJUAN PEMBIMBING	iii
PENGESAHAN SKRIPSI	iv
KATA PENGANTAR	v
DAFTAR ISI	ix
DAFTAR TABEL DAN GAMBAR	xii
ABSTRAK	xv
BAB I PENNDAHULUAN	1
A. Latar Belakang Masalah	1
B. Rumusan Masalah	5
C. Defenisi Operasional dan Ruang Lingkup Penelitian	5
D. Tujuan dan Manfaat Penelitian	8
E. Kajian pustaka	8
BAB II TINJAUAN TEORITIS	11
A. Standar Nasional Perpustakaan Sekolah	11
B. Layanan Sirkulasi Perpustakaan	13
C. Fungsi layanan sirkulasi	23

BAB III METODOLOGI PENELITIAN	26
A. Jenis Penelitian	26
B. Lokasi dan Waktu Penelitian	26
C. Populasi dan Sampling	27
D. Metode Pengumpulan Data	29
E. Instrumen Penelitian	29
F. Uji Validitas dan Reliabilitas	31
G. Teknik Pengolahan Dan Analisis Data	33
BAB IV HASIL DAN PEMBAHASAN	35
A. Gambaran Umum Lokasi Penelitian	35
1. Sejarah Singkat SMA Negeri 10 Makassar.....	35
2. Visi dan Misi SMA Negeri 10 Makassar	37
3. Perpusakaan SMA Negeri 10 Makassar	38
4. Struktur Organisasi Perpustakaan SMA Negeri 10 Makassar	40
5. Jam Pelayanan	43
6. Sumber Daya Manusia (SDM)	43
B. Data Sebaran Persepsi Pemustaka Terhadap Kualitas Pelayanan Sirkulasi di Perpustakaan SMA Negeri 10 Makassar	43
1. Analisis Hasil Penelitian	43
2. Analisis Deskriptif	44
C. Pembahasan	67
1. Persepsi Pemustaka Tentang Koleksi dan Fasilitas Layanan	67
2. Persepsi Pemustaka Terhadap Sistem Layanan Sirkulasi	68

3. Persepsi Pemustaka Terhadap SDM Layanan Sirkulasi	69
BAB V PENUTUP	71
A. Kesimpulan	71
B. Saran	71
DAFTAR PUSTAKA	72
LAMPIRAN-LAMPIRAN	74



DAFTAR TABEL

Tabel 1. Data peminjaman 3 bulan terakhir	27
Tabel 2. Indicator-indikator pertanyaan	30
Tabel 3. Rangkuman uji validitas instrumen persepsi pemustaka	32
Tabel 4. Rangkuman uji realibilitas instrumen persepsi pemustaka	33
Tabel 5. Daftar nama kepala sekoalh serta priode jabatan	36
Tabel 6. Jadwal pelayanan di perpustakaan SMA Negeri 10 Makassar	43
Tabel 7. SDM perpustakaan SMA Negeri 10 Makassar	43
Tabel 8. Distribusi frekuensi jenis kelamin responden	45
Tabel 9. Distribusi frekuensi profesi/pekerjaan responden	45
Tabel 10. Distribusi frekuensi tanggapan pemustaka tentang jumlah koleksi yang disirkulasikan di perpustakaan SMA Negeri 10 makassar	46
Tabel 11. Distribusi frekuensi tanggapan pemustaka tentang ketersediaan koleksi di perpustakaan SMA Negeri 10 makassar	47
Tabel 12. Distribusi frekuensi persepsi pemustaka tentang kemutakhiran koleksi di perpustakaan SMA Negeri 10 makassar	48
Tabel 13. Distribusi frekuensi tanggapan tentang sarana penelusuran informasi yang tersedia di perpustakaan SMA negeri 10 makassar	49
Tabel 14. Distribusi frekuensi tanggapan tentang ruangan dan meja sirkulasi yang tersedia di perpustakaan SMA negeri 10 makassar	50

Tabel 15. Total skor persepsi pemustaka terhadap koleksi dan fasilitas layanan	51
Tabel 16. Distribusi frekuensi persepsi pemustaka terhadap ketentuan memanfaatkan layanan peminjaman koleksi dengan menunjukkan kartu anggota perpustakaan yang tidak bisa diwakilkan	53
Tabel 17. Distribusi frekuensi tanggapan tentang prosedur peminjaman yang diterapkan dalam layanan sirkulasi di perpustakaan SMA Negeri 10 makassar	54
Tabel 18. Distribusi frekuensi tanggapan pemustaka tentang jangka waktu yang diberikan untuk peminjaman koleksi selama 1 -2 semester	55
Tabel 19. Distribusi frekuensi tanggapan pemustaka tentang batas maksimal 17 ekslampar buku yang dipinjam sudah sesuai dengan kebutuhan	56
Tabel 20. Distribusi frekuensi tanggapan tentang ketentuan denda yang dikenakan atas keterlambatan pengembalian buku sebesar RP5 500/hari	57
Tabel 21. Total skor persepsi pemustaka terhadap sistem layanan di Perpustakaan SMA Negeri 10 Makassar	58
Tabel 22. Distribusi frekuensi tanggapan tentang pengetahuan pustakawan dalam membantu informasi yang dibutuhkan terkait layanan	60
Tabel 23. Distribusi frekuensi tanggapan pemustaka tentang keramahan pustakawan dalam memberikan layanan sirkulasi di perpustakaan SMA Negeri 10 makassar	61

Tabel 24. Distribusi frekuensi tanggapan pemustaka tentang keterampilan pustakawan dalam memberikan layanan pada bagian sirkulasi di perpustakaan SMA Negeri 10 makassar	62
Tabel 25. Distribusi frekuensi tanggapan pemustaka tentang kecepatan pustakawan dalam melayani proses pelayanan peminjaman dan pengembalian koleksi	63
Tabel 26. Distribusi frekuensi tanggapan pemustaka tentang pustakawan yang tanggap dalam membantu kesulitan pemustaka pada layanan sirkulasi	64
Tabel 27. Total skor persepsi pemustaka terhadap sistem layanan di Perpustakaan SMA Negeri 10 Makassar	65
Gambar 1. Struktur Organisasi Perpustakaan SMA Negeri 10 Makassar	41

ABSTRAK

Nama : Ernawati
Nim : 40400113163
Jurusan : Ilmu Perpustakaan
Judul Skripsi : Persepsi Pemustaka Terhadap Kualitas Pelayanan Sirkulai di Perpustakaan SMA Negeri 10 Makassar Kecamatan Manggala Kota Makassar.

Skripsi ini membahas tentang Persepsi Pemustaka Terhadap Kualitas Pelayanan Sirkulasi di Perpustakaan SMA Negeri 10 Makassar Kecamatan Manggala Kota Makassar.

Pokok masalah penelitian ini adalah bagaimana persepsi pemustaka terhadap kualitas pelayanan sirkulasi di Perpustakaan SMA Negeri 10 Makassar? Pokok masalah tersebut di *breakdown* ke dalam beberapa submasalah atau pertanyaan penelitian, yaitu 1) Bagaimana sistem pelayanan sirkulasi di Perpustakaan SMA Negeri 10 Makassa? Dan 2) Bagaimana tingkat kepuasan pemustaka terhadap pelayanan yang di berikan Pustakawan (SDM)?.

Dalam menjawab permasalahan tersebut, penulis menggunakan Jenis penelitian deskriptif dengan pendekatan kuantitatif. Selanjutnya, metode pengumpulan data terdiri dari tiga cara yaitu: observasi, angket, dan dokumentasi.

Hasil penelitian ini memperlihatkan bahwa persepsi pemustaka terhadap layanan sirkulasi memuaskan. Hal ini tersebut tampak jelas dari jawaban pemustaka atau responden yang menyatakan memuaskan dengan persentase (56.9%) terhadap koleksi dan fasilitas layanan sirkulasi, sistem layanan sirkulasi mendapat kesan memuaskan yaitu (49.8%), begitupula dengan SDM (Pustakawan) yang memberikan pelayanan sirkulasi mendapat kesan memuaskan yaitu (47.2%).

Kata kunci: Persepsi, Pemustaka dan Sirkulasi.

BAB I

PENDAHULUAN

A. Latar Belakang Masalah

Pada dasarnya semua perpustakaan merupakan suatu lembaga yang memiliki tugas pokok, yaitu memberikan pelayanan informasi kepada pemustaka. Namun demikian dalam perkembangannya setiap perpustakaan memiliki kebijakan tertentu demi terciptanya situasi yang efisien untuk para pemustaka serta staf perpustakaan. Perpustakaan sebagaimana yang ada dan berkembang sekarang telah dipergunakan sebagai salah satu pusat informasi, sumber ilmu pengetahuan, penelitian, rekreasi pelestarian khasanah budaya bangsa, serta memberikan berbagai layanan jasa lainnya antara lain layanan sirkulasi (Sutarno, 2006:1).

Perpustakaan sebagai salah satu sarana pembelajaran yang dapat menjadi sebuah kekuatan dan mencerdaskan bangsa, menjadikan tempat yang menyenangkan bagi semua jasa pengguna, jasa informasi. Dengan memposisikan institusi dan sumber pembelajaran, perpustakaan merupakan kekuatan untuk mencapai posisi yang strategis dan berfungsi sebagai agen perubahan sosial yang meningkatkan kualitas kehidupan dengan memenuhi kebutuhan informasi masyarakat (Ibrahim, 2014:24).

Menurut Undang-Undang Nomor 43 tahun 2007 Pasal 14 tentang layanan perpustakaan yang berbunyi :

1. Layanan perpustakaan dilakukan secara prima dan berorientasi bagi kepentingan pemustaka,

2. Setiap perpustakaan menerapkan tata cara layanan perpustakaan berdasarkan standar nasional perpustakaan,
3. Setiap perpustakaan mengembangkan layanan perpustakaan sesuai dengan kemajuan teknologi informasi dan komunikasi,
4. Layanan perpustakaan sebagaimana dimaksud pada ayat (1) dikembangkan melalui pemanfaatan sumber daya perpustakaan untuk memenuhi kebutuhan pemustaka,
5. Layanan perpustakaan di selenggarakan sesuai dengan standar nasional perpustakaan untuk mengoptimalkan pelayanan kepada pemustaka,
6. Layanan perpustakaan terpadu diwujudkan melalui kerjasama antar perpustakaan,
7. Layanan perpustakaan secara terpadu sebagaimana dimaksud pada ayat (6) dilaksanakan melalui jejaring tematik. (Undang-Undang RI, 2009:13)

Salah satu bagian yang cukup vital di perpustakaan adalah bagian layanan sirkulasi karena pada layanan sirkulasi inilah terjadi interaksi langsung antara petugas perpustakaan dan pemustaka. Aktivitas layanan sirkulasi menyangkut masalah citra perpustakaan baik tidaknya sebuah perpustakaan berkaitan erat dengan bagaimana layanan perpustakaan diberikan kepada pemustaka. Bagian layanan sirkulasi merupakan tolak ukur keberhasilan sebuah perpustakaan. Perpustakaan akan dinilai baik secara keseluruhan oleh pemustaka jika mampu memberikan kualitas layanan yang diberikan baik begitupun dengan sebaliknya.

Untuk mengetahui baik tidaknya suatu pelayanan yang berkualitas, salah satunya dapat diketahui dengan melihat persepsi pemustaka yang merupakan sasaran utama pelayanan (Munir, 1998:56). Untuk mencapai sebuah citra yang baik maka diperlukan adanya aturan kebijakan tentang sikap petugas bagian layanan dalam melayani pemustaka maupun sikap dari pemustaka itu sendiri.

Dengan mengetahui sikap pemustaka, maka petugas dapat mengevaluasi kinerja bagian layanan. Sehingga akan diketahui kekurangan dan keberhasilan yang telah dicapai untuk meningkatkan mutu layanan. sebagaimana firman Allah dalam QS Ali-Imran 3:159 sebagai berikut:

فِيمَا رَحْمَةٍ مِّنَ اللَّهِ لِنْتَ لَهُمْ ۗ وَلَوْ كُنْتَ فَظًّا غَلِيظَ الْقَلْبِ لَانْفَضُّوا مِنْ حَوْلِكَ ۗ فَاعْفُ عَنْهُمْ
وَاسْتَغْفِرْ لَهُمْ وَشَاوِرْهُمْ فِي الْأَمْرِ ۗ فَإِذَا عَزَمْتَ فَتَوَكَّلْ عَلَى اللَّهِ ۚ إِنَّ اللَّهَ يُحِبُّ الْمُتَوَكِّلِينَ ﴿١٥٩﴾

Terjemahnya:

“maka berkat rahmat Allah engkau (Muhammad) berlaku lemah lembut terhadap mereka. Sekiranya engkau bersikap keras dan berhati kasar, tentulah mereka menjauhkan diri dari sekitarmu. Karena itu manfaatkanlah mereka dan mohonkanlah ampunan untuk mereka, dan bermusyawaralah dengan mereka dengan urusan itu. Kemudian, apabila engkau telah membulatkan tekad, maka bertawakkallah kepada Allah. Sungguh, Allah mencintai orang yang bertawakkal.” (Kementrian Agama RI, 2012: 82)

Ayat di atas menegaskan perintah untuk berlemah lembut dalam berinteraksi dengan saksama, berkaitan dengan layanan sirkulasi ini memberikan gambaran sebagai pedoman kepada pustakawan agar berlemah lembut dalam memberikan layanan kepada pemustaka. Karena ketika pustakawan bersikap keras kepada pemustaka maka mereka akan menjauh dan bisa saja para pemustaka itu malas berkunjung ke perpustakaan lagi. Hal ini berarti, bahwa perhatian, sikap lemah lembut terhadap pemustaka merupakan suatu keharusan bagi pustakawan dalam membangun sebuah hubungan dalam kegiatan pelayanan.

Penelitian mengenai persepsi terhadap pelayanan yang telah dilakukan oleh peneliti-peneliti sebelumnya, seperti peneliti yang dilakukan oleh Muslimin (2014) dengan judul “persepsi pemustaka tentang layanan sirkulasi di

perpustakaan Pascasarjana Universitas Islam Negeri Alauddin Makassar” menyatakan bahwa besar kecilnya manfaat yang diberikan perpustakaan kepada masyarakat kampus, tergantung dari persepsi yang baik atau tidak baik dari masyarakat tersebut. Persepsi yang baik akan ditimbulkan oleh pelayanan perpustakaan yang baik. Masyarakat yang mempunyai persepsi yang baik terhadap perpustakaan maka akan memanfaatkan perpustakaan tersebut. Dan jika bila persepsinya buruk, maka mereka tidak akan tertarik mengunjungi perpustakaan tersebut.

Perpustakaan SMA Negeri 10 Makassar merupakan salah satu perpustakaan sekolah yang menjalankan fungsinya sebagai sarana maupun wadah informasi bagi peserta didik, pendidik, maupun tenaga pendidikan. Perpustakaan ini terletak di tengah-tengah ruang kelas sehingga mudah dijangkau oleh setiap pemustaka. Di dalam Perpustakaan ini melayani secara terbuka. Dimana, pemustaka sendiri yang langsung menuju ke rak. Sehingga pemustaka merasa bebas mencari koleksi yang mereka butuhkan dan koleksi yang ada di perpustakaan ini terbilang cukup banyak karena selain koleksi buku bacaan fiksi dan non fiksi perpustakaan ini juga mempunyai koleksi umum seperti buku tentang pertanian, pembibitan, dan lain sebagainya.

Selain koleksi yang cukup banyak perpustakaan ini juga dilengkapi fasilitas seperti, kursi dan meja baca, televisi, kipas angin dan WiFi. Akan tetapi di perpustakaan ini pelayanan sirkulasinya masih berbasis manual, dimana pada proses peminjaman dan pengembalian koleksi pemustaka masih menggunakan

katalog kartu. Maka dari itu penulis tertarik meneliti di perpustakaan ini tentang “bagaimana persepsi pemustaka terhadap kualitas pelayanan sirkulasi perpustakaan di SMA Negeri 10 Makassar”.

B. Rumusan Masalah

Berdasarkan latar belakang tersebut, maka permasalahan pokok yang sangat mendasar yaitu: *Layanan Sirkulasi di Perpustakaan SMA Negeri 10 Makassar*. Dari permasalahan pokok di atas maka dapat dikemukakan sub-sub masalah yang akan peneliti bahas yaitu:

1. Bagaimana persepsi pemustaka terhadap sistem pelayanan sirkulasi di Perpustakaan SMA Negeri 10 Makassar?
2. Bagaimana tingkat kepuasan pemustaka terhadap pelayanan sirkulasi yang diberikan pustakawan (SDM)?

C. Definisi Operasional dan Ruang Lingkup Penelitian

1. Definisi Operasional

Untuk memberi gambaran yang jelas terhadap permasalahan yang akan dibahas dalam penelitian ini serta untuk menghindari interpretasi yang berbeda, peneliti akan mengemukakan pengertian dari beberapa kata yang terkandung dalam judul proposal ini yaitu :

- a. Pengertian persepsi, Persepsi adalah proses internal kita memilih, mengorganisasikan, dan menafsirkan rangsangan dari lingkungan kita, dan proses tersebut mempengaruhi lingkungan kita (Mulyana, 2001: 167). Menurut Widayatun (1999:110) persepsi atau tanggapan adalah proses

mental yang terjadi pada diri manusia yang akan menunjukkan bagaimana kita melihat, mendengar, merasakan, memberi, serta meraba (kerja indera) di sekitar kita. Sementara itu menurut Suwarno (2009: 52) menjelaskan bahwa persepsi adalah suatu proses membuat penilaian atau pembangunan kesan mengenai berbagai macam hal yang terdapat di dalam lapangan penginderaan seseorang.

- b. Pengertian pemustaka, Sebelum adanya istilah pemustaka, istilah pengguna atau pemakai perpustakaan sering digunakan. Menurut Sutarno NS dalam Kamus Perpustakaan dan Informasi mendefinisikan “pemakai perpustakaan adalah kelompok orang dalam masyarakat yang secara intensif mengunjungi dan memanfaatkan layanan dan fasilitas perpustakaan (2008:150)”, sedangkan “pemustaka perpustakaan adalah pengunjung, anggota dan pemakai perpustakaan (2008:156)”.
- c. Pengertian kualitas, Kualitas menurut pengertian yang dirumuskan oleh Goetsh dan Davis (1994: 123) kualitas merupakan suatu kondisi dinamis yang berhubungan dengan produk, jasa, manusia, proses dan lingkungan yang memenuhi atau melebihi harapan
- d. Pengertian pelayanan, Pelayanan merupakan salah satu kegiatan pokok di perpustakaan disamping kegiatan-kegiatan yang lain. Pelayanan merupakan tolok ukur keberhasilan sebuah perpustakaan. Hal ini terjadi karena kegiatan pelayanan merupakan kegiatan yang mempertemukan langsung pustakawan dengan pemustakanya, sehingga penilaian pemustaka akan muncul ketika kegiatan pelayanan tersebut berlangsung.

Kegiatan pelayanan sebuah Perpustakaan merupakan ujung tombak dari seluruh unsur kegiatan yang dilaksanakan.

- e. Pengertian sirkulasi, Dilihat dari makna, kata sirkulasi berasal dari bahasa Inggris yaitu *circulation* yang berarti perputaran atau peredaran. Dalam ilmu perpustakaan, sirkulasi sering disebut kegiatan peminjaman bahan pustaka atau kegiatan yang berkaitan dengan peminjaman dan pengembalian bahan pustaka (Lasa,1993:1).
- f. Pengertian perpustakaan sekolah, perpustakaan sekolah adalah perpustakaan yang ada di sekolah untuk melayani para peserta didik dalam memenuhi kebutuhan informasi (Suherman, 2013:20).

Berdasarkan beberapa definisi di atas maka dapat dinyatakan bahwa sebuah pelayanan perpustakaan merupakan unsur yang paling penting dalam sebuah perpustakaan. Karena kualitas sebuah perpustakaan dilihat dari bagaimana pelayanan yang diberikan di perpustakaan tersebut. Dalam hal ini peneliti ingin mengetahui tentang kualitas pelayanan sirkulasi di perpustakaan SMA Negeri 10 Makassar.

2. Ruang Lingkup Penelitian

Kata demi kata yang dijelaskan pada definisi operasional di atas, maka ruang lingkup pembahasan proposal ini ialah persepsi pemustaka terhadap , sistem layanan sirkulasi, dan sumber daya manusia atau pustakawan pada layanan sirkulasi di Perpustakaan SMA Negeri 10 Makassar.

D. Tujuan dan Manfaat Penelitian

1. Tujuan Penelitian

Tujuan penelitian yang ingin dicapai adalah:

- a) Untuk mengetahui bagaimana persepsi pemustaka terhadap sistem pelayanan sirkulasi di Perpustakaan SMA Negeri 10 Makassar.
- b) Untuk mengetahui bagaimana tingkat kepuasan pemustaka terhadap pelayanan sirkulasi yang diberikan pustakawan (SDM).

2. Manfaat Penelitian

Adapun manfaat dari penelitian ini adalah sebagai berikut:

- a) Penelitian ini diharapkan dapat bermanfaat bagi pengembangan pengetahuan tentang layanan sirkulasi di perpustakaan
- b) Dapat dijadikan masukan bagi perpustakaan sebagai pedoman untuk mengevaluasi layanan sirkulasi di Perpustakaan SMA Negeri 10 Makassar sehingga dapat meningkatkan mutu layanan yang baik.
- c) Menambah wawasan penulis.

E. Kajian pustaka

Dalam membahas judul “Persepsi Pemustaka terhadap Kualitas Pelayanan Sirkulasi di SMA Negeri 10 Makassar”. Ada beberapa buku atau karya tulis yang penulis anggap relevan dengan objek penelitian ini antara lain sebagai berikut:

1. Sulistyio Basuki dalam bukunya *Pengantar Ilmu Perpustakaan*. Dalam buku ini dibahas tentang gambaran umum mengenai ilmu perpustakaan. Pembahasannya meliputi definisi ilmu perpustakaan

2. Jurnal Mahasiswa Fakultas Ilmu Budaya Jurusan Ilmu Perpustakaan Universitas Diponegoro Semarang” *Persepsi Pemustaka Tentang Sikap Pustakawan Pada Layanan Sirkulasi Di Perpustakaan Daerah Jepara*, Azmi Nur Widya. Pada hasil penelitian skripsi ini menyatakan bahwa persepsi pemustaka yang berkaitan dengan kehandalan dapat disimpulkan bahwa *pertama*, aspek kehandalan yang terkait dengan daya tanggap pustakawan, akurasi atau kesesuaian pelayanan pustakawan, kompetensi, dan komunikatif, sudah cukup baik, tetapi dalam hal daya tanggap sebagian pustakawan masih kurang baik karena pemustaka tidak langsung dilayani atau ditanggapi dengan baik dan cepat. *Kedua*, persepsi pemustaka yang berkaitan dengan aspek empati dapat disimpulkan jika dilihat baik dari sikap simpatik dan kesopanan, diketahui bahwa sebagian pustakawan tidak bersikap simpatik kepada pemustaka. *Ketiga*, persepsi pemustaka yang berkaitan dengan aspek perhatian disimpulkan bahwa perhatian pustakawan kurang baik, karena pustakawan tidak proaktif kepada pemustaka, di sisi lain persepsi pemustaka tentang tindak lanjut dan sikap kepedulian baik.
3. Jurnal Mahasiswa Fakultas Ilmu Budaya Jurusan Ilmu Perpustakaan Universitas Diponegoro Semarang.” *Persepsi Pemustaka Pada Layanan Sirkulasi (Umum Atau Dewasa) Di Perpustakaan Daerah Jawa Tengah*, Dian Rizqi Amalia. Pada hasil penelitian skripsi ini menyatakan bahwa Responden memberikan persepsi terbanyak sebesar 61 responden atau 63,5% mengenai persepsi terhadap tampilan perpustakaan khususnya pada kebersihan dan kerapian ruangan yang dinilai baik.

4. Skripsi “*Persepsi Pemustaka Tentang Layanan Sirkulasi Di Perpustakaan Daerah Kabupaten Barru, Suriani*”. Pada hasil penelitian skripsi ini menyatakan bahwa persepsi pemustaka terhadap layanan sirkulasi di perpustakaan Daerah Kabupaten Barru cukup memuaskan. Hal tersebut tampak jelas pada pendapat pemustaka yang menyatakan memuaskan yaitu (50,28%) terhadap koleksi dan fasilitas layanan sirkulasi yang tersedia, sistem layanan sirkulasi mendapat kesan memuaskan yaitu (66,67%), begitupundengan penilaian terhadap Sumber Daya Manusia (Pustakawan) yang memberikan pelayanan sirkulasi mendapat persepsi memuaskan yaitu (57,50%).



BAB II

TINJAUAN TEORETIS

A. Standar Nasional Perpustakaan (SNP 009:2011)

Standar Nasional Perpustakaan (SNP 009:2011) dimaksudkan untuk menyediakan acuan tentang penyelenggaraan perpustakaan sekolah menengah atas/madrasa aliyah baik negeri maupun swasta. Sebagai landasan hukum mengacu pada Peraturan Pemerintah Republik Indonesia Nomor 24 Tahun 2014 Tentang Pelaksanaan Undang-undang Nomor 43 Tahun 2007 Tentang perpustakaan bahwa sebuah perpustakaan khususnya perpustakaan sekolah disebut memenuhi kriteria diantaranya, standar koleksi perpustakaan, standar sarana dan prasarana, standar pelayanan perpustakaan, standar tenaga perpustakaan, standar penyelenggaraan dan standar pengelolaah. Standar nasional perpustakaan adalah standar yang diberlakukan secara nasional di wilayah indonesia oleh Kepala Perpustakaan Nasional RI, yang digunakan sebagai acuan dalam penyelengaraaan, proses, dan produk dari kegiatan perpustakaan. Pemenuhan Standar Nasional perpustakaan dalam sebuah perpustakaan seharusnya menjadi pusat perhatian tersendiri bagi pengelola perpustakaan, hal ini diharapkan mampu mengubah citra sebuah perpustakaan agar tidak lagi dipandang sebelah mata oleh masyarakat dimana persepsi masyarakat selama ini hanya menganggap bahwa perpustakaan hanya sebagai tempat menyimpan buku-buku saja. Dengan terpenuhinya standar di sebuah perpustakaan tentunya akan lebih menunjang kinerja dari pengelola itu sendiri dan lebih mudah dalam memenuhi kebutuhan bacaan para pemustaka (Perpustakaan Nasional Republik Indonesia, 2014:6). Dalam hal ini disebutkan

berbagai kriteria dimana perpustakaan dapat dikatakan memenuhi standar nasional perpustakaan diantaranya:

a. Standar Koleksi Perpustakaan

Dalam memenuhi standar nasional perpustakaan, sebaiknya perpustakaan memperkaya koleksi dan menyediakan bahan perpustakaan dalam berbagai bentuk media dan forma, sebagaimana yang dijelaskan dalam (SNP 009:2011) bahwa sebuah perpustakaan dikatakan memenuhi standar apabila memiliki:

- 1) Buku teks 1 eksemplar per mata pelajaran per peserta didik
- 2) Buku panduan pendidik 1 eksemplar per mata pelajaran per guru bidang studi
- 3) Buku pengayaan dengan perbandingan 70% nonfiksi dan 30% fiksi, dengan ketentuan 2 sampai 6 rombongan belajar jumlah buku sebanyak 1.000 judul, 7 sampai 12 rombongan belajar jumlah buku sebanyak 1.500 judul, 13 sampai 18 rombongan belajar jumlah buku sebanyak 2.000 judul, 19 sampai 27 rombongan belajar jumlah buku sebanyak 2.500 judul.

b. Standar Sarana Dan Prasarana

Standara sarana dan prasarana memuat kriteria paling sedikit mengenai:

- 1) Gedung/Ruangan Perpustakaan

Perpustakaan dikatakan memenuhi standar apabila perpustakaan tersebut menyediakan gedung/ruang yang cukup untuk koleksi, staf dan pemustakanya dengan ketentuan bila 3 sampai 6 rombongan belajar

seluas 112 M, 7 sampai 12 rombongan belajar seluas 168 M, 13 sampai 18 rombongan belajar seluas 224 M, 19 sampai 27 rombongan belajar seluas 280 M. Lebar minimal ruang perpustakaan adalah 5 M.

2) Area Perpustakaan

Gedung/ruang perpustakaan sekurang-kurangnya meliputi: area koleksi, area baca, area kerja, dan area multimedia.

3) Sarana Perpustakaan

Dalam memenuhi standar nasional perpustakaan, perpustakaan menyediakan sarana perpustakaan sekurang-kurangnya meliputi: rak buku 15 buah, rak majalah 1 buah, rak surat kabar 1 buah, meja baca 15 buah, kursi baca 30 buah, kursi kerja 3 buah, meja kerja 3 buah, lemari katalog 1 buah, lemari 2 buah, papan pengumuman 1 buah, meja sirkulasi 1 buah, majalah dinding 1 buah, rak buku referensi 2 buah, fasilitas OPAC 1 buah, TV 1 buah, pemutar DVD 1 buah, tempat sampah 3 buah, jam dinding 2 buah.

4) Lokasi Perpustakaan

Dalam memenuhi standar nasional perpustakaan, lokasi perpustakaan juga perlu diperhatikan yakni lokasi perpustakaan harus berada di pusat kegiatan pembelajaran yang mudah dilihat serta mudah dijangkau oleh peserta didik, pendidik dan tenaga pendidikan.

B. Layanan Sirkulasi Perpustakaan

Dilihat dari makna, kata sirkulasi berasal dari bahasa Inggris yaitu *circulation* yang berarti perputaran atau peredaran. Dalam ilmu perpustakaan,

sirkulasi sering disebut kegiatan peminjaman bahan pustaka atau kegiatan yang berkaitan dengan peminjaman dan pengembalian bahan pustaka (Lasa,1993:1). Layanan sirkulasi di perpustakaan merupakan salah satu kegiatan yang berkaitan dengan pengguna perpustakaan.

Pengertian layanan sirkulasi menurut Rahayuningsih (2007: 95) adalah layanan pengguna yang berkaitan dengan peminjaman, pengembalian, dan perpanjangan koleksi. Salah satu kegiatan utama atau jasa utama perpustakaan adalah peminjaman buku dan materi lainnya. Kegiatan peminjaman ini sering dikenal dengan nama sirkulasi artinya peminjaman. Bagian ini, terutama meja sirkulasi, seringkali di anggap ujung tombak jasa perpustakaan karena bagian inilah yang pertama kali berhubungan dengan pengguna atau pemakai serta paling sering di gunakan pemakai, karenanya unjuk kerja staf sirkulasi dapat berpengaruh terhadap citra perpustakaan (Sulistiyo-Basuki 1991 : 257) Salah satu kegiatan utama atau jasa utama perpustakaan adalah peminjaman buku dan materi lainnya.

1. Kegiatan Layanan Sirkulasi

a. Pendaftaran anggota Perpustakaan

Salah satu tugas di bagian sirkulasi adalah menerima pendaftaran anggota perpustakaan dan melayani perpanjangan keanggotaan.

b. Peminjaman

Peminjaman koleksi merupakan salah satu kegiatan utama dalam sirkulasi.

Kegiatan adalah suatu proses pencatatan transaksi yang dilakukan oleh

petugas perpustakaan dengan pemustaka pada saat pemustaka meminjam koleksi.

- 1) Koleksi yang dipinjamkan. Koleksi yang dipinjamkan meliputi buku teks, buku bacaan, majalah yang lama, surat kabar yang lama, dan koleksi lain seperti guntingan surat kabar. Koleksi sumber, majalah yang baru, surat kabar yang baru, dan koleksi yang langka seperti referensi hanya boleh dibaca di ruang perpustakaan.
- 2) Jangka Waktu Peminjaman. Buku teks, bila jumlah eksemplarnya memungkinkan, akan dipinjamkan dengan jangka waktu satu tahun ajaran. Jangka waktu peminjaman koleksi lain disesuaikan dengan perbandingan jumlah koleksi dengan jumlah guru dan murid sebagai pemakai.
- 3) Perlengkapan yang dibutuhkan. Perlengkapan yang dibutuhkan untuk peminjaman adalah kartu buku, lembaran tanggal kembali, tanda pengenalan murid dan guru, cap tanggal, bantalan cap, kantong peminjam, kotak kantong peminjam, dan kartu petunjuk.
 - (a) Kartu buku terletak di dalam kantong kartu buku.
 - (b) Lembaran tanggal kembali tertempel pada buku.
 - (c) Untuk murid dapat menggunakan kartu OSIS dan guru dapat menggunakan kartu pegawai atau dengan kartu anggota perpustakaan. Setiap murid dan guru dibuatkan sebuah kantong peminjam. Kemudian, kantong peminjam itu disusun menurut urutan nomor induknya di dalam kotak kantong peminjaman. Agar

mudah dicari, pada setiap kelipatan tertentu atau setiap berbeda kelas diberi sekat kartu petunjuk.

4) Prosedur Peminjaman

- (a) Petugas bagian pelayanan peminjaman menerima buku dan mencarikan buku yang diminta dengan tanda pengenalnya. Dengan memeriksa tanda pengenal dapat ditetapkan apakah yang bersangkutan berhak meminjam atau tidak.
- (b) Dengan tanda pengenal itu petugas mencari kantong peminjaman yang bertuliskan identitas peminjam yang bersangkutan. Kemudian, petugas mencocokkan nomor induk siswa atau NIP yang tertera pada tanda pengenal dengan yang tertera pada kantong peminjaman.
- (c) Menulis nomor induk peminjam pada kartu buku di kolom nomor anggota. Kemudian, petugas mengisi kolom tanggal kembali pada kartu buku dengan cap tanggal kembali pada kartu buku dengan cap tanggal sesuai dengan batas waktu pengembalian.
- (d) Mengerjakan lagi seperti butir 3, tetapi pada lembar tanggal kembali dan akhir dengan paraf petugas.
- (e) Meminta paraf peminjam pada kolom paraf pada kartu.
- (f) Memasukkan kartu buku yang sudah diparaf ke dalam kantong peminjaman, kemudian mengembalikan kantong peminjaman itu ke kotak kantong pada tempatnya semula.

(g) Memberikan buku dan kartu pengenal kepada peminjam. Dengan demikian selesailah proses peminjaman.

c. Pengembalian

1) Perlengkapan yang Dibutuhkan

Perlengkapan yang dibutuhkan untuk pengembalian adalah kartu buku, kantong peminjaman, kotak kantong peminjaman, cap tanggal serta bantalan cap.

2) Cara Mengerjakan Pelayanan Pengembalian

Cara mengerjakan pelayanan pengembalian adalah sebagai berikut :

- (a) Peminjam datang sendiri ke meja sirkulasi dengan membawa buku yang akan dikembalikan.
- (b) Petugas menerima dan memeriksa keutuhan fisik buku dan tanggal harus kembali yang tertera pada lembaran tanggal kembali.
- (c) Petugas mengambil kantong peminjaman sesuai dengan nomor induk yang tertera pada lembaran tanggal kembali.
- (d) Bila tidak ada persoalan tentang keutuhan fisik buku dan keterlambatan pengembalian, petugas mengambil kartu yang sesuai dari dalam kantong peminjaman. Pada kolom paraf di kartu buku dibubuhi cap tanggal sesuai dengan tanggal waktu mengembalikan sebagai bukti bahwa itu sudah dikembalikan.
- (e) Petugas mngembalikan kartu buku itu ke kantong kartu buku dan kemudian meletakkan buku itu di tempat yang sediakan di meja peminjaman untuk kemudian dikembalikan ke tempatnya di rak.

(f) Petugas mengembalikan kantong peminjaman ke tempat semula.

d. Perpanjangan Waktu Pinjam

Bagi murid yang ingin memperpanjang waktu peminjaman harus melapor ke bagian sirkulasi. Perpanjangan memungkinkan bila buku yang dipinjam tersebut tidak ada murid lain yang meminjam. Lamanya perpanjangan 3 hari atau seminggu (sesuai dengan ketentuan).

e. pemberian sanksi

1) Tujuan

Sanksi diberikan kepada pemakai (murid dan guru), yang melanggar peraturan peminjaman buku. Dengan dikenakan sanksi ini, diharapkan kedisiplinan tetap terjaga dan memiliki rasa bertanggungjawab, sehingga perpustakaan menjadi makin tinggi.

2) Macam Sanksi

Sanksi yang diberikan dapat bertingkat-tingkat sesuai dengan bobot pelanggaran yang dilakukan. Ada tiga macam sanksi yang dapat diberikan yaitu :

(a) Sanksi peringatan atau teguran;

(b) Sanksi denda, misalnya berupa uang atau mengganti buku;

(c) Sanksi administratif, misalnya tidak boleh meminjam di perpustakaan dalam jangka waktu tertentu, rapor tidak diberikan pada waktunya. Khusus untuk guru, untuk sementara keanggotaan dibekukan.

f. Penagihan

Kadang-kadang murid atau guru belum mengembalikan buku sampai dengan batas waktu yang telah ditentukan. Apabila terjadi hal yang demikian, perlu ditagih agar buku pinjaman dikembalikan sekaligus bersifat mengingatkan.

- 1) Tingkat Penagihan. Penagihan perlu dilakukan bertingkat sebagai peringatan yang bertahap. Penagihan itu sebaiknya dibatasi hanya sampai tiga kali.
- 2) Cara Melakukan Penagihan
 - (a) Pertama-tama memeriksa kartu buku yang ada dalam kantong peminjaman. Untuk mengetahui batas berlakunya waktu pinjam, petugas mengamati cap tanggal harus kembali yang tertera pada setiap kartu buku.
 - (b) Murid yang terlambat mengembalikan dicatat identitasnya pada nomor buku yang belum dikembalikan itu. Kemudian, nama-nama itu disusun dalam bentuk daftar.
 - (c) Daftar itu kemudian diumumkan di kelas untuk diketahui dan ditanggapi sewajarnya oleh murid yang bersangkutan. Kalau perlu, pengumuman dapat juga dilakukan melalui wali kelas. Untuk penagihan kepada guru dapat dilakukan langsung kepada yang bersangkutan dengan menyebutkan nomor bukunya.

g. Statistik

Statistik merupakan informasi kuantitatif tentang jumlah tambahan buku pertahun, jumlah pengunjung, dsb. Pustakawan menggunakan statistik untuk keperluan, antara lain, adalah sebagai berikut :

- 1) Menyusun laporan tahunan.
- 2) Mengukur efisiensi berbagai bagian perpustakaan.
- 3) Menyusun rencana dan jasa perpustakaan.
- 4) Memperkuat alasan dalam menunjang penambahan anggaran dan tenaga.
- 5) Menyajikan keberhasilan perpustakaan pada pemakai dan pemimpin.

h. Inventaris

Penginventarisan dilakukan pada saat koleksi diterima oleh perpustakaan. Inventarisasi koleksi perpustakaan adalah kegiatan mencatat setiap eksemplar buku dalam buku induk, memberi nomor inventaris setiap eksemplar koleksi buku, dalam buku yang bersangkutan kemudian diberi stempel inventarisasi pada bagian halaman judul dan memberi cap atau stempel milik perpustakaan pada setiap buku. Menurut Qalyubi dkk, (2003 : 126) kegiatan inventarisasi memiliki manfaat, yang antara lain ;

- 1) Memudahkan pustakawan dalam merencanakan pengadaan koleksi pada tahun tahun berikutnya.
- 2) Memudahkan pustakawan melakukan pengawasan terhadap koleksi yang dimilikinya.

- 3) Memudahkan pustakawan dalam menyusun laporan tahunan tentang perkembangan koleksi yang dimiliki.

Pada buku inventaris ini dibuat kolom – kolom, yang berisi, antara lain :

- 1) Kolom tanggal pencatatan.
- 2) Kolom nomor investaris.
- 3) Kolom nama pengarang.
- 4) Kolom judul.
- 5) Kolom impresium (kota terbit, nama penerbit, dan tahun terbit).
- 6) Kolom asal, dirinci menjadi pembali, hadiah, wakaf, titipan, hibah dan sebagainya.
- 7) Kolom keterangan.

Selanjutnya berdasarkan buku inventaris atau buku induk yang baik serta data yang tepat, maka perpustakaan akan mudah dalam membuat statistik dan laporan tentang beberapa, yaitu jumlah bahan pustaka, jumlah judul dan eksemplarnya, jumlah buku teks, buku referensi dan lain-lain, jumlah penambahan bahan pustaka setiap tahun dan jumlah anggaran yang dikeluarkan.

2. Sistem Layanan Sirkulasi

Menurut Qalyubi dkk (2003 : 222 -223) bahwa pelayanan di perpustakaan lazimnya menggunakan dua sistem, yaitu sebagai berikut :

a. Terbuka (Open Access)

Sistem terbuka membebaskan pengunjung ketempat koleksi perpustakaan. Mereka dapat melakukan browsing atau membuka – buka, melihat – lihat buku, mengambil sendiri. Ketika bahan tidak cocok, mereka dapat memilih bahan lain yang hampir sama atau bahkan yang berbeda.

1) Keuntungan sistem terbuka :

Pemakai dapat melakukan browsing (melihat – lihat koleksi sehingga mendapatkan pengetahuan yang beragam) dan memberi kepuasan kepada pengguna karena pengguna dapat memilih sendiri koleksi yang sesuai dengan kebutuhannya. Tenaga yang dibutuhkan tidak banyak.

2) Kelemahanya :

Pemakai banyak yang salah mengembalikan koleksi pada tempat semula sehingga koleksi bercampur aduk. Petugas setiap hari harus mengontrol rak – rak untuk mengetahui buku yang salah letak dan kehilangan koleksi relatif besar.

b. Tertutup (Closed Access)

Di dalam sistem tertutup pengunjung tidak diperkenankan masuk ke rak – rak buku untuk membaca ataupun mengambil sendiri koleksi perpustakaan. Pengunjung hanya dapat membaca atau meminjam melalui petugas yang akan mengembalikan bahan pustaka untuk para pengunjung.

1) Kelebihan sistem tertutup :

Koleksi akan tetap terjaga kerapiannya dan koleksi yang hilang dapat diminimalkan.

2) Kelemahannya :

Banyak waktu yang diperlukan untuk memberikan pelayan. Banyak waktu yang diperlukan untuk mengisi formulir dan menunggu bagi yang mengembalikan bahan – bahan pustaka dan sejumlah koleksi tidak pernah disentuh atau dipinjam.

C. Fungsi dan Tugas Layanan Sirkulasi

Untuk dapat melaksanakan kegiatan perpustakaan maka harus disesuaikan fungsi dan masing-masing petugas pelayanan sirkulasi. Fungsi dan tugas pelayanan sirkulasi sangat penting karena dapat membantu pemustaka perpustakaan memperoleh bahan pustaka dan dapat melindungi bahan pustaka.

Menurut Qalyubi (2007: 221) bagian layanan sirkulasi mempunyai fungsi melayani pengunjung perpustakaan khususnya dalam hal berikut ini:

1. Pengawasan pintu masuk dan keluar perpustakaan.
2. Pendaftaran anggota perpustakaan, perpanjangan keanggotaan, dan pengunduran diri anggota perpustakaan.
3. Peminjaman, pengembalian, dan perpanjangan waktu bahan peminjaman.
4. Pengurusan keterlambatan pengembalian koleksi yang dipinjam, seperti denda.
5. Pengeluaran surat peringatan bagi buku yang belum dikembalikan pada waktunya dan surat bebas pustaka.

6. Penugasan yang berkaitan dengan peminjaman buku, khususnya buku hilang dan rusak
7. Pertanggung jawaban atas segala berkas peminjaman
8. Pembuatan statistik peminjaman berupa statistik anggota yang mempengaruhi keanggotaannya, anggota baru, anggota yang mengundurkan diri, pengunjung perpustakaan, statistik peminjaman, statistik jumlah buku yang dipinjam, statistik peminjaman buku berdasarkan subjek, dan jumlah buku yang masuk dalam daftar tabndon.
9. Penugasan lainnya, terutama yang berkaitan dengan peminjamaan.

Untuk dapat melaksanakan fungsi tersebut diatas, maka bagian pelayanan sirkulasi melaksanakan tugas sebagai berikut :

1. Menerima bahan pustaka dari berbagai pengolahan.
2. Menyimpan bahan pustaka menurut susunan yang sesuai dengan peraturan.
3. Menyimpan kartu katalogpada rak/lemari katalog sesuai dengan peraturan.
4. Melakukan pendaftaranpeminat/pengguna bahan pustak.
5. Melayani calon dan anggota perpustakaan.
6. Melayani peminjaman dan penagihgan.
7. Mengenakan denda pada anggota yang terlambat mengembalikan.
8. Secara berkala meneliti dan mengumpulkan bahan pustaka yang rusak untuk diperbaiki.
9. Membuat laporan tertulis dan statistik secara berkala.
10. Menyampaikan laporan kepada kepala perpustakaan.

Agar semua fungsi dari pelayanan sirkulasi diatas dapat terlaksana dengan baik, maka setiap perpustakaan harus benar-benar memilih seorang pustakawan yang memahami semua tentang pelayanan sirkulasi dan dapat melakukan semua tugas yang diberikan kepadanya dengan baik. Dengan demikian maka semua kegiatan pelayanan sirkulasi berjalan dengan baik serta pemustaka juga akan merasa puas dengan semua pelayanan yang diberikan serta pemustaka dapat memperoleh informasi yang mereka butuhkan dengan baik pula (Qalyubi, 2007: 222).



BAB III

METODE PENELITIAN

A. Jenis Penelitian

Dalam penelitian ini penulis menggunakan jenis penelitian deskriptif dengan pendekatan kuantitatif. Penelitian deskriptif adalah penelitian yang dilakukan untuk mengetahui nilai variable mandiri, baik satu variable atau lebih (independen) tanpa membuat perbandingan atau menghubungkan dengan variable lain (Sugiyono, 2003:11).

Pendekatan penelitian ini adalah pendekatan kuantitatif. Menurut (Sugiyono, 2012:7), penelitian kuantitatif adalah metode penelitian yang berlandaskan pada filsafat positivisme, digunakan untuk meneliti pada populasi atau sampel tertentu. Hal ini bertujuan untuk memperoleh keterangan yang jelas menyangkut persepsi pemustaka tentang layanan sirkulasi di Perpustakaan SMA Negeri 10 Makassar.

B. Lokasidan Waktu Penelitian

1. Lokasi Penelitian

Lokasi penelitian ini bertempat di Perpustakaan SMA Negeri 10 Makassar, jalan Tamangapa Raya No.12 Keluharan Tamangapa Kecamatan Manggala Kota Makassar.

2. Waktu Penelitian

Penelitian ini dilaksanakan pada tanggal 24 Juli 2017 sampai dengan 7 Agustus 2017.

C. Populasi dan Sampel

1. Populasi

Populasi adalah keseluruhan objek penelitian (Arikunto, 1993: 70), populasi mempunyai peranan penting dalam suatu penelitian, karena populasi mengandung data yang akan diteliti oleh peneliti. pengertian lain juga dijelaskan oleh (Sugiyono, 2010:117) bahwa populasi adalah wilayah generalisasi yang terdiri atas: objek/subjek yang mempunyai kualitas dan karakteristik tertentu yang ditetapkan oleh peneliti untuk dipelajari dan kemudian ditarik kesimpulannya. Berdasarkan pengertian diatas maka peneliti dapat menyimpulkan bahwa populasi adalah seluruh objek yang menjadi target penelitian yang menjadi sasaran dalam pengumpulan data yang dibutuhkan oleh peneliti itu sendiri. Adapun yang menjadi populasi dalam penelitian ini yaitu seluruh peminjam pada 3 bulan terakhir tahun 2017 yaitu sebanyak 728 orang, dengan data sebagai berikut:

Table. 1 Data peminjam 3 bulan terakhir

No.	Bulan/Tahun	Peminjam
1.	April 2017	220
2.	Mei 2017	241
3.	Juni 2017	267
Jumlah		728

Sumber: Dokumentasi Perpustakaan SMA Negeri 10 Makassar

4. Sampel

Nursalam, (2011:15) berpendapat bahwa, sampel adalah sejumlah anggota yang diambil/dipilih dari suatu populasi. Pendapat lain menurut Sugiyono, (2010:109), sampel adalah bagian dari jumlah populasi dan karakteristik yang dimiliki oleh populasi tersebut. Sampel adalah sebagian dari seluruh individu yang menjadi objek penelitian. Tujuan penentuan sampel adalah untuk memperoleh keterangan mengenai objek penelitian dengan cara mengamati hanya sebagian dari populasi (Mardalis, 2008:56). Sehingga dapat disimpulkan bahwa sampel adalah sebagian dari populasi yang menjadi wakil dari populasi yang akan diteliti.

Dalam penelitian ini, sampel diambil secara *Non Probability Sampling*, yaitu teknik *Sampling* insidental. Menurut Sugiyono, (2012:95) teknik *Sampling* insidental adalah teknik pengambilan sampel berdasarkan kebetulan yaitu siapa saja yang bertemu dengan peneliti dan dipandang cocok dengan sumber data dapat dijadikan sebagai sampel. Sampel pada penelitian ini adalah para pemustaka yang sedang berkunjung ke perpustakaan bagian layanan sirkulasi pada saat peneliti mengambil data penelitian. Teknik *Sampling* insidental digunakan oleh peneliti, hemat biaya dan waktu.

Berdasarkan table penentuan jumlah sampel dari populasi 728 pemustaka, penulis mengambil sampel 10% dari populasi sehingga diperoleh sampel sebesar 72 orang responden (Nursalam, 2011:28).

D. Metode Pengumpulan Data

Dalam penelitian ini peneliti menggunakan sumber data yaitu :

1. Data Primer, yaitu data yang diperoleh langsung dari responden melalui penelitian dilapangan (*field research*) dengan teknik sebagai berikut:
 - a) Observasi, Menurut Nasution (1988) menyatakan bahwa, observasi adalah dasar semua ilmu pengetahuan. (Sugiyono, 2012: 226). Peneliti langsung mengamati fenomena yang ada di lapangan, khususnya tentang persepsi pemustaka terhadap kualitas pelayanan sirkulasi di perpustakaan SMA Negeri 10 Makassar. Kemudian diketahui beberapa fakta serta data di lapangan yang selanjutnya akan dikumpulkan untuk dianalisis lebih lanjut.
 - b) Daftar rangkai, yaitu membuat format pertanyaan yang selalu disusun, kemudian dibagikan kepada para pemustaka untuk diisi kemudian dikumpulkan kembali sebagai alat bantu peneliti untuk membuat suatu kesimpulan.
2. Data Sekunder, yaitu merupakan sumber data penelitian yang diperoleh peneliti secara tidak langsung melalui media perantara. Berupa bahan-bahan tertulis seperti buku dan dokumen serta literatur yang ada kaitannya dengan penelitian.

E. Instrumen Penelitian

Menurut Arikunto, (2002:136), instrument penelitian adalah alat atau fasilitas yang digunakan oleh peneliti dalam mengumpulkan data agar pekerjaannya lebih mudah dan hasilnya lebih baik. Dalam arti cermat, lengkap

dan sistematis karena metode yang digunakan adalah angket maka dalam penelitian ini peneliti menggunakan instrument angket. Sehingga dengan instrument ini diharapkan dapat dikumpulkan data sebagai alat untuk menyatakan besaran atau presentase yang berbentuk kuantitatif.

Untuk memperoleh instrument yang valid maka ditempuh beberapa langkah dalam penyusunan instrument seperti pendapat Arikunto yaitu mengadakan identifikasi terhadap variable yang ada dalam merumuskan judul penelitian. Kemudian menjabarkan variabel menjadi sub variabel kemudian menjadi indikator dan merumuskan menjadi sebuah butir pertanyaan (Arikunto, 1993:178) berdasarkan pendapat diatas, maka instrument ini sudah memiliki validitas yang logis karena butir-butir pertanyaan dibuat berdasarkan kisi-kisi.

Adapun gambarannya dalam table berikut, berpedoman pada buku Muni, Pedoman Layanan Sirkulasi Dan Referensi Perpustakaan Perguruan Tinggi :

Tabel 2. Indikator-indikator peranyaan.

No.	Variabel	Sub Variabel	Indikator
1.	Persepsi Pemustaka	a. Persepsi b. Pemustaka	1. Tanggapan 2. Pendapat 1. Jenis kelamin 2. Profesi/pekerjaan
2.	Layanan	a. Layanan	1. Sistem

	Sirkulasi	b. Sirkulasi	2. Fasilitas 3. SDM Layanan 4. Koleksi 1. Peminjaman 2. Pengembalian 3. Denda
--	-----------	--------------	--

Sumber : *Pedoman Layanan Sirkulasi Dan Referensi Perpustakaan Perguruan Tinggi (Munir,2003:34)*

F. Uji Validitas dan Reliabilitas

1. Uji Validitas

Uji validitas yang digunakan dalam penelitian ini adalah uji validitas item, yaitu menguji terhadap kualitas item-itemnya. Dengan menghitung korelasi antara setiap item dengan skor total sebagai kriteria validitasnya. Validitas menunjukkan sejauh mana suatu alat pengukur itu mengukur apa yang ingin akan diukur.

Pada penelitian ini instrument yang diuji validitasnya adalah instrument persepsi pemustaka tentang layanan sirkulasi di Perpustakaan SMA Negeri 10 makassar. Pengujian validitas dilakukan dengan menghitung korelasi antara masing-masing pernyataan/pertanyaan dengan skor total dengan menggunakan teknik korelasi *product moment*, pada penelitian ini dilakukan dengan bantuan computer program SPSS-22.

Berdasarkan hasil analisis, dari 15 pertanyaan semuanya dinyatakan valid.

Hasil secara ringkas dapat dilihat pada tabel berikut:

Tabel 3. Rangkuman Uji Validitas Instrument Persepsi Pemustaka.

Butir Soal	R Hitung	Syarat	Status
1	0,492	0,235	Valid
2	0,544	0,235	Valid
3	0,557	0,235	Valid
4	0,581	0,235	Valid
5	0,346	0,235	Valid
6	0,446	0,235	Valid
7	0,521	0,235	Valid
8	0,398	0,235	Valid
9	0,270	0,235	Valid
10	0,481	0,235	Valid
11	0,582	0,235	Valid
12	0,402	0,235	Valid
13	0,447	0,235	Valid
14	0,489	0,235	Valid
15	0,305	0,235	Valid

Dari data diatas nilai korelasi antara skor item dengan skor total. Nilai ini kemudian di bandingkan dengan nilai r tabel, r tabel dicari pada signifikansi 0,05 dengan (n) 72 (angka 72 karena jumlah responden adalah 72 orang), maka didapat r tabel sebesar 0,235 (lihat r tabel Distribusi Nilai r tabel signifikansi 5%). Dengan demikian nilai r hitung lebih besar dari nilai r tabel 0,235 maka item-item soal dikatakan valid atau layak dijadikan angket penelitian.

2. Uji Reliabilitas

Reliabilitas menunjuk pada satu pengertian bahwa instrumen cukup atau dapat dipercaya untuk digunakan sebagai alat pengumpul data karena instrument tersebut sudah baik (Arikunto, 2006: 178). Untuk menguji

reliabilitas instrumen menggunakan teknik *cronbach's alpha* dengan bantuan program *IBM SPSS V22*. Uji reliabilitas dilakukan setelah semua pertanyaan/pernyataan telah di uji kevalidannya. Uji reliabilitas ini dilakukan apakah angket dapat digunakan lebih dari satu kali untuk responden yang sama.

Tabel 4. Rangkuman Uji Realibilitas Instrumen Persepsi pemustaka.

Reliability Statistics

Cronbach's Alpha	N of Items	status
0.714	16	Reliabel

Dari hasil tersebut nilai Alpha sebesar 0,714, nilai ini kemudian kita bandingkan dengan nilai r tabel, r tabel pada signifikansi 0,05 dengan uji 2 sisi dan jumlah data (n)=72, maka didapat nilai r tabel sebesar 0,235. Oleh karena nilai $r = 0,714 > r \text{ tabel} = 0,235$ maka dapat disimpulkan bahwa item-item tersebut reliabel atau dapat dipercaya untuk digunakan sebagai alat pengumpul data.

G. Teknik Pengolahan Dan Analisis Data

Analisi data adalah proses penyederhanaan data kedalam yang lebih mudah dibaca. Teknik analisis yang digunakan adalah metode analisis deskriptif dengan menggunakan distribusi frekuensi untuk menggambarkan persepsi pemustaka terhadap layanan sirkulasi di Perpustakaan SMA Negeri 10 Makassar.

Setelah data diperoleh maka langkah selanjutnya adalah mengelolah data melalui beberapa tahap yaitu :

1. Seleksi

Merupakan pemilihan untuk menghasilkan data.

2. Editing/pengeditan

Merupakan pengecekan kembali terhadap data yang masuk dan melengkapi data yang kurang.

3. Koding

Mengklasifikasi jawaban-jawaban responden kedalam bentuk nilai dilakukan dengan memberi tanda/kode berbentuk angka pada masing-masing jawaban, dan antara jawaban pertanyaan positif dan negative.

4. Tabulasi

Yakni mentabulasi atau memindahkan jawaban-jawaban responden kedalam tabulasi atau tabel yang kemudian dicari untuk dianalisa.

Adapun untuk memperoleh data angket yang telah ditabulasi dan diolah dengan teknik persentase menurut Azwar, (2000:129) adalah sebagai berikut:

$$P = \frac{F}{N} \times 100\%$$

Keterangan:

P= Frekuensi yang sedang dicari presentase

F= Jumlah frekuensi atau jumlah responden

N= Angka presentase

BAB IV

HASIL PENELITIAN DAN PEMBAHASAN

A. Gambaran Umum Lokasi Penelitian

1. Sejarah Singkat SMA Negeri 10 Makassar

Seiring berjalannya waktu, kebutuhan pendidikan di Indonesia sangat berkembang dengan pesat, tapi fasilitas yang dibutuhkan masih sangat minim. Untuk itu pemerintah berinisiatif membangun sarana dan prasarana guna memenuhi kebutuhan pendidikan masyarakat Indonesia.

Berdasarkan surat keputusan Menteri pendidikan dan kebudayaan Republik Indonesia tanggal 22-11-1985 Nomor: 0601/D/85 tentang pembukuan dan pendirian sekolah baru di seluruh Indonesia dimana termasuk dalam keputusan tersebut SMA Negeri 10 Makassar. Perlu diketahui bahwa SMA Negeri 10 Makassar bertempat di Jl, Tamangapa Raya No V/12, Makassar. Sekolah ini berada dipinggiran kota Makassar dimana akses kendaraan umum masih sangat terbatas untuk mencapai tempat tertentu. Namun hal ini tidak menjadikan SMA Negeri 10 Makassar sebagai sekolah yang kurang akan siswa/siswi, meski berada dipinggiran kota SMA Negeri 10 Makassar tapi sarana dan prasarana yang ada cukup memadai mulai dari pekarangan sekolah yang begitu luas, ruang kelas yang banyak, laboratorium computer, laboratorium bahasa dan ipa, ruang multimedia, ruang seni, lapangan upacara, lapangan basket, aula, kantin, masjid, juga gedung perpustakaan. Selain itu SMA Negeri 10 Makassar juga memiliki banyak kegiatan ekstrakurikuler guna mengasah bakat siswa/siswi dibidangnya masing-masing,

diantaranya: palang merah remaja, paskibr, club basket, *English club*, club seni dan sastra, *cheerleader*, rohis, band smapul, dan *clubb volley ball*.

Sejak berdirinya diberi nama SMA Negeri 10 Makassar, namun karena beberapa hal, SMA 10 Makassar berganti nama menjadi SMU Negeri 10 Makassar, tapi saat ini nama tersebut kembali diganti menjadi SMA Negeri 10 Makassar.

Selama berdirinya SMA Negeri 10 Makassar dari tahun 1985, sekolah selalu mengadakan pembenahan struktur organisasi termasuk personil-personil yang duduk didalamnya, terutama kepala sekolah yang sudah enam kali mengalami pergantian sejak didirikannya sekolah ini sampai sekarang, yaitu:

Tabel 5. Daftar Nama Kepala Sekolah Serta Priode Jabatan

No	Nama	Periode Jabatan
1	Drs. H. Pabeta, S.H	1985-1990
2	Drs. H. Hanafi Mappasomba	1990-1994
3	Drs. H. Mas'ud Alwi	1994-1998
4	Drs. H. Abd. Fattah, M. Pd	1998-2006
5	Drs. Syamsul Alam	2006-2014
6	Dra. Hj. Husaefa, H.Msi	2014- Sekarang

Sumber data: Dokumentasi SMA Negeri 10 Makassar

Berdasarkan table tersebut diatas, dapat dilihat bahwa SMA Negeri 10 Makassar sudah enam kali mengalami pergantian kepala sekolah sejak pertama kali berdirinya hingga sekarang, hanya saja dalam masa jabatan setiap kepala sekolah berbeda-beda ada yang empat tahun dengan masa 1 periode, adapula delapan tahun dengan dua periode, hal ini dikarenakan kepala sekolah tersebut mengalami pension masa jabatan.

Dalam perjalanannya untuk mencerdaskan kehidupan bangsa, SMA Negeri 10 Makassar telah mencetak banyak alumni dan menyebar diberbagai penjuru tanah air dan menempati berbagai posisi bidang pemerintahan, pendidikan, perusahaan, wiraswasta dan sebagainya. Dengan adanya pembenahan-pembenahan yang dilakukan di SMA Negeri 10 Makassar menyebabkan sekolah tersebut mengalami peningkatan dari tahun ke tahun dalam artian bahwa sekolah tersebut semakin menunjukkan eksistensinya sebagai salah satu sekolah favorit di Makassar. Standar NEM penerimaan siswa baru yang meningkatkan tiap tahunnya merupakan salah satu gambaran bahwa para pendidik di sekolah tersebut memiliki kegigihan dan kesungguhan dalam meningkatkan mutu pendidikan.

Beberapa peristiwa penting yang telah terukir dan pernah tercapai oleh lembaga ini di antaranya yang paling menenjol adalah pada tahun 2005, SMA Negeri 10 Makassar masuk nominasi 10 besar juara kebersihan se-Indonesia. Selain itu SMA Negeri 10 Makassar juga mendapat piala bergilir rector UMI Invitas PP tingkat PMR, juara II Wiyata Manadala Tingkat Provinsi. SMA Negeri 10 Makassar juga telah beberapa kali menjadi juara dalam lomba akademik dan berbagai lomba dalam cabang olahraga serta berbagai lomba seni dan perlombaan pendidikan.

2. Visi dan Misi SMA Negeri 10 Makassar

a. Visi

“Unggul dalam mutu menjunjung tinggi nilai budaya dan berlandaskan pada iman dan takwa”.

b. Misi

- 1) Melaksanakan PBM dan bimbingan secara intensif sehingga siswa mampu mengembangkan potensi yang dimilikinya.
- 2) Menumbuhkan kreativitas siswa untuk mengembangkan potensinya khususnya dalam pembuatan karya ilmiah.
- 3) Mengembangkan minat dan bakat siswa sehingga potensi siswa dapat dikembangkan secara optimal.
- 4) Mengembangkan penghayatan dan pengalaman ajaran agama yang dianut sehingga menjadi pegangan dalam kehidupan sehari-hari.

3. Perpustakaan SMA Negeri 10 Makassar

Perpustakaan sekolah merupakan salah satu syarat sebuah lembaga dianggap memenuhi standar apabila memiliki perpustakaan. Hal ini juga tentunya sangat bermanfaat bagi pemustaka baik itu siswa, tenaga pengajar dalam memenuhi kebutuhan informasi mereka.

Berdasarkan Surat Keputusan Menteri Pendidikan Kebudayaan Republik Indonesia Tanggal 22/11/1985 No: 0601/D/85 tentang pembukuan-pembukuan dan pendirian sekolah baru diseluruh Indonesia merupakan tonggak sejarah berdirinya SMA Negeri 10 Makassar. Meskipun demikian, perpustakaan SMA Negeri 10 Makassar resmi dipergunakan pada tahun 1997.

Guna menciptakan perpustakaan ideal, pengelola perpustakaan berusaha untuk tetap menyajikan informasi yang baik kepada seluruh pemustaka utamanya untuk peserta didik SMA Negeri 10 Makassar.

a. Visi dan Misi perpustakaan SMA Negeri 10 Makassar

1) Visi

Untuk meningkatkan ketakwaan terhadap Tuhan yang Maha Esa, kecerdasan dan keterampilan, mempertinggi budi pekerti dan mempertebal semangat kebangsaan dan cinta tanah air sehingga dapat menumbuhkan manusia-manusia pembangunan yang dapat membangun dirinya sendiri serta bersama-sama bertanggung jawab atas pembangunan bangsa berdasarkan sistem pendidikan nasional yang berdasarkan Pancasila dan UUD 1945.

2) Misi

(a) Mengembangkan minat kemampuan dan kebiasaan membaca khususnya serta mendaya gunakan budaya tulisan dalam sector kehidupan.

(b) Mengembangkan kemampuan mencari dan mengelolah serta memanfaatkan informasi.

(c) Mendidik siswa agar dapat memelihara dan memanfaatkan bahan pustaka secara tepat dan berhasil.

(d) Meletakkan dasar-dasar kearah belajar mandiri.

(e) Memupuk dan mengembangkan minat dan bakat siswa dalam segala aspek.

(f) Menumbuhkan penghargaan siswa terhadap pengalaman imajinatif.

(g) Mengembangkan kemampuan siswa untuk memecahkan masalah yang dihadapi atas tanggung jawab dan usaha sendiri.

4. Struktur Organisasi

Struktur organisasi ialah pola formal tentang bagaimana orang dan pekerjaan dikelompokkan. Proses berkenaan dengan aktivitas yang member kehidupan pada skema organisasi itu. Komunikasi, pengambilan keputusan, evaluasi prestasikerja, sosialisasi, dan pengembangan karir adalah proses dalam setiap organisasi (Gibson, 1985:10).

Struktur organisasi diperlukan untuk member wadah, tujuan, misi, tugas pokok dan fungsi, yang diselenggarakan agar memungkinkan berlangsung secara terus-menerus, maka harus dikembangkan agar memungkinkan berlakunya fungsionalisasi yang menjadi landasan peningkatan efisiensi dan efektifitas organisasi. Fungsionalisasi merupakan orang-orang yang harus bekerjasama serta pembakarsa kerja sama tersebut atau secara fungsional bertanggung jawab atas suatu bidang dalam organisasi yang memerlukan kerjasama dengan pemegang tanggung jawab bidang lain.

STRUKTUR ORGANISASI

PERPUSTAKAAN SMA NEGERI 10 MAKASSAR

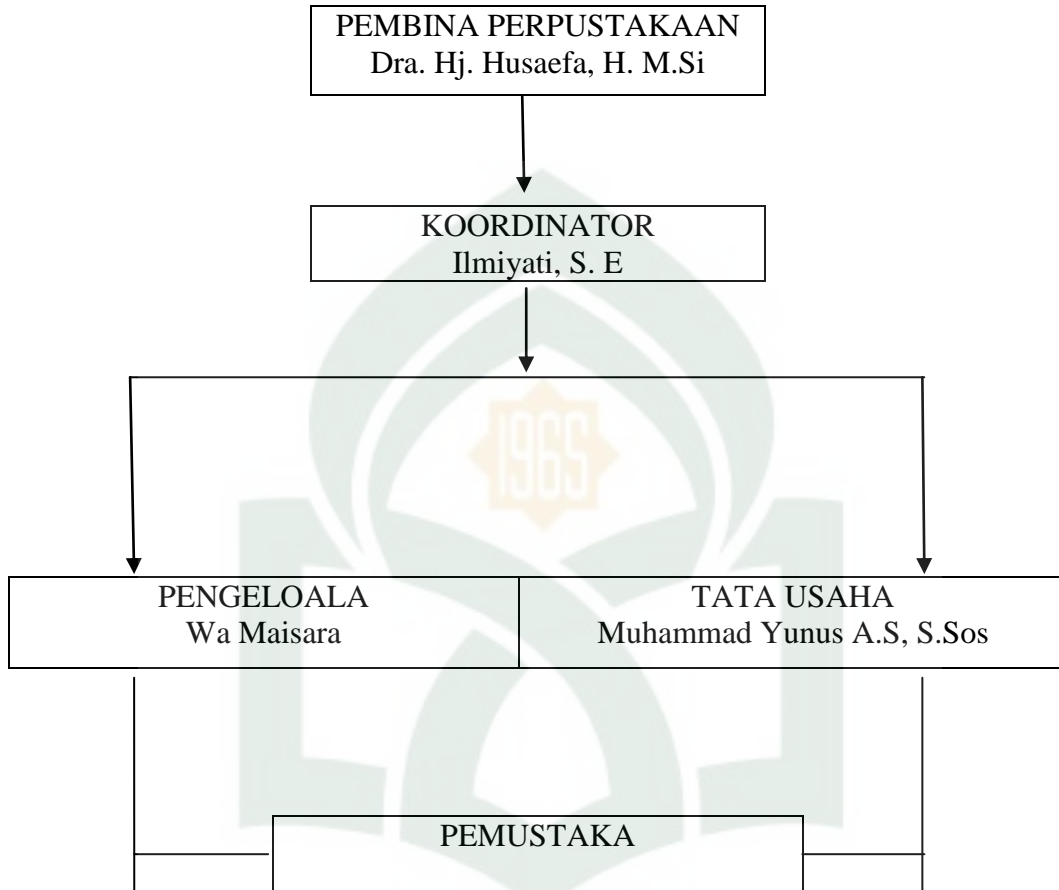

Gambar 1: *Struktur Organisasi Perpustakaan SMA Negeri 10 Makassar*

Adapun tugas masing-masing personil adalah sebagai berikut:

- a. Pembiana perpustakaan (Kepala Sekolah)
 - 1) Menyediakan sarana, prasarana dan berbagai kemudahan bagi terlaksananya layanan perpustakaan.
 - 2) Melakukan pengawasan dan pembinaan terhadap perencanaan dan pelaksanaan program, penilaian, dan upaya tindak lanjut perpustakaan.
- b. Koordinator Perpustakaan

- 1) Mengkoordinasi penyelenggaraan perpustakaan sekolah.
 - 2) Menggerakkan segenap tenaga dan tiap unit kerja
 - 3) Menggerakkan fasilitas kerja
- c. Tata usaha
- 1) Melaksanakan surat menyurat.
 - 2) Memelihara sarana dan prasarana.
- d. Pengelola perpustakaan
- 1) Melayani peminjaman buku.
 - 2) Melayani pengembalian buku.
 - 3) Member bantuan informasi kepada semua pihak yang memerlukan.
 - 4) Mengkatalogisasi bahan pustaka.
 - 5) Mengklasifikasi bahan pustaka.
 - 6) Membuatperlengkapan buku.
 - 7) Menyusun buku-buku.
 - 8) Mengadakan bahan pustaka.
 - 9) Menginventaris bahan pustaka.
- e. Siswa
- 1) Menggunakan bahan pustaka dengan baik.
 - 2) Menggunakan bahan pustaka sebagai media pembelajaran juga sebagai wadah mencari informasi.

5. Jam Pelayanan

Tabel 6. Jadwal Pelayanan Di Perpustakaan SMA Negeri 10 Makassar

Hari	Jadwal Pelayanan	Jadwal Istilah
Senin-Kamis	Pukul 08.00 WITA- 16.00 WITA	Pukul 12.00 WITA- 13.00 WITA
Jumat	Pukul 08.00 WITA- 16.00 WITA	Pukul 11.00 WITA- 13.30 WITA

Sumber : *Perpustakaan SMA Negeri 10 Makassar*

6. Sumber Daya Manusia (SDM)

Untuk mendukung operasional lancarnya pelayanan informasi bagi Perpustakaan SMA Negeri 10 Makassar, perpustakaan dikelola oleh 3 orang dan semuanya PNS dengan rincian sebagai berikut :

Tabel 7. Sumber Daya Manusia (SDM) Perpustakaan SMA Negeri 10 Makassar.

No	Nama	Pendidikan	Jabatan
1	Dra. H. Husaefa, H. M.Si	S.2	Pembina Perpustakaan
2	Ilmiaty, S.E	S.1	Koordinator
3	Wa Maisara	SMA	Pengelola

Sumber : *Perpustakaan SMA Negeri 10 Makassar*

B. Data Sebaran Persepsi Pemustaka Terhadap Kualitas Pelayanan Sirkulasi Di Perpustakaan SMA Negeri 10 Makassar

1. Analisis Hasil Penelitian

Analisis hasil penelitian ini akan diuraikan keseluruhan berdasarkan hasil dan kondisi yang ada di lapangan serta data yang diperoleh berkaitan dengan persepsi pemustaka tentang layanan sirkulasi di Perpustakaan SMA Negeri 10 Makassar

2. Analisis Deskriptif

Analisis deskriptif tentang hasil penelitian dimaksudkan untuk memberikan gambaran persepsi pemustaka terhadap layanan sirkulasi di Perpustakaan SMA Negeri 10 Makassar. Diantaranya, persepsi tentang koleksi dan fasilitas layanan sirkulasi, sistem layanan sirkulasi dan tingkat kepuasan pemustaka terhadap pelayanan sirkulasi yang diberikan Pustakawan (SDM).

Uraian hasil perhitungan statistic deskriptif dengan menggunakan distribusi frekuensi dan presentase sebagaimana dituangkan dalam bentuk table setiap item di bawah ini sebagai berikut:

1. Data Responden

Data responden penelitian dapat dikemukakan sebagai berikut:

a) Jenis Kelamin

Dari hasil jawaban responden diperoleh gambaran bahwa dari 72 responden mayoritas berjenis kelamin perempuan dengan jumlah 50 orang atau 69.4% sedangkan laki-laki sebanyak 22 orang atau 30.6%. karakteristik jenis kelamin responden dapat dilihat pada table 7 di bawah ini:

Table 8. Distribusi Frekuensi Jenis Kelamin Responden

No	Jenis Kelamin Reponden	Frekuensi	Persentase (%)
1	Laki-laki	22	30.6%
2	Perempuan	50	69.4%

Jumlah	72	100%
---------------	-----------	-------------

Sumber: hasil olahan data, 2017

b) Profesi/Pekerjaan Responden

Table 9. Distribusi Frekuensi Profesi/Pekerjaan Responden

No	Pernyataan Responden	Frekuensi	Persentase (%)
1	PNS	9	12.5%
2	Wiraswasta	3	4.2%
3	Pelajar	60	83.3%
Jumlah		72	100%

Sumber: Hasil Olah Data 2017

Dari data ini, dapat diketahui bahwa profesi/pekerjaan responden sebagai PNS berjumlah 9 orang atau 12.5%, profesi/pekerjaan responden sebagai Wiraswasta berjumlah 3 orang atau 4.3%, profesi/pekerjaan responden sebagai pelajar berjumlah 60 orang atau 83.3%.

UNIVERSITAS ISLAM NEGERI
ALAUDDIN
 MAKASSAR

2. Persepsi Pemustaka Terhadap Koleksi Dan Fasilitas Layanan

a) Jumlah koleksi yang disirkulasikan di Perpustakaan SMA Negeri 10

Makassar

Table 10. Distribusi Frekuensi Tanggapan Pemustaka Tentang Jumlah Koleksi Yang Disirkulasikan (Dipinjamkan) Di Perpustakaan SMA Negeri 10 Makassar

No	Pernyataan Responden	Frekuensi	Persentase (%)
1	Sangat tidak memuaskan	2	2.8%
2	Tidak memuaskan	-	-
3	Cukup memuaskan	12	16.7%
4	Memuaskan	28	38.9%
5	Sangat Memuaskan	30	41.7%
Jumlah		72	100%

Sumber: Hasil Olahan Data 2017

Hasil penelitian menunjukkan, umumnya pemustaka merasa sangat puas dengan jumlah koleksi yang disirkulasikan (dipinjamkan) dimana sebanyak 34 responden atau 41.7% responden yang menjawab sangat memuaskan dan yang menjawab memuaskan 28 orang atau 38.9%, yang menjawab cukup memuaskan 12 orang atau 16.7% , yang menjawab sangat tidak memuaskan 2 orang atau 2.8%, dan tidak satupun yang menjawab tidak memuaskan.

- b) Ketersediaan Koleksi Di Perpustakaan SMA Negeri 10 Makassar dengan kebutuhan pemustaka

Table 11. Distribusi Frekuensi Tanggapan Pemustaka Tentang Ketersediaan Koleksi Di Perpustakaan SMA Negeri 10 Makassar Dengan Kebutuhan Pemustaka.

No	Pernyataan Responden	Frekuensi	Persentase (%)
1	Sangat tidak memuaskan	4	5.6%
2	Tidak memuaskan	-	-
3	Cukup memuaskan	15	20.8%
4	Memuaskan	35	48.6%
5	Sangat Memuaskan	18	25%
Jumlah		72	100%

Sumber: hasil olah data, 2017

Tabel 11 menunjukkan 35 orang atau 48.6% menyatakan tentang ketersediaan koleksi memuaskan, 18 responden 25%, 15 responden atau 20.8% menyatakan cukup memuaskan, 4 orang responden atau 5.6% menyatakan tidak memuaskan dan tidak satupun responden menyatakan sangat tidak memuaskan. Hal tersebut menandakan bahwa sebagian besar responden menilai koleksi perpustakaan sudah memuaskan, dengan demikian koleksi perpustakaan sudah bagus dan perlu dipertahankan atau ditingkatkan.

c) Kemutakhiran Koleksi Perpustakaan SMA Negeri 10 Makassar.

Tabel 12. Distribusi Frekuensi Persepsi Pemustaka Tentang Kemutakhiran Koleksi Di Perpustakaan Sma Negeri 10 Makassar

No	Pernyataan Responden	Frekuensi	Persentase (%)
----	----------------------	-----------	----------------

1	Sangat tidak memuaskan	1	1.4%
2	Tidak memuaskan	4	5.6%
3	Cukup memuaskan	23	31.9%
4	Memuaskan	28	38.9%
5	Sangat Memuaskan	16	22.2%
Jumlah		72	100%

Sumber: Hasil olah data, 2017

Pada table 12 tersebut menunjukkan pernyataan responden tentang kemutakhiran koleksi yang ada di Perpustakaan SMA Negeri 10 Makassar memuaskan dimana sebagian besar 28 responden atau 38.9% yang menyatakan memuaskan, 16 responden atau 22.2% yang menyatakan sangat memuaskan, 23 responden atau 31.9% menyatakan cukup memuaskan, 4 responden atau 5.6% yang menyatakan tidak memuaskan dan 1 responden atau 1.4% yang menyatakan sangat tidak memuaskan.

Dengan demikian dapat dikatakan bahwa persepsi pemustaka terhadap kemutakhiran koleksi di Perpustakaan SMA Negeri 10 Makassar memuaskan. Berdasarkan pengamatan, diketahui bahwa pemustaka yang menanggapi koleksi perpustakaan SMA Negeri 10 Makassar sudah mutakhir karena informasi yang mereka cari khususnya buku-buku yang ingin dipinjam tersedia di rak, sedangkan pemustaka yang kadang tidak menemukan koleksi yang mereka cari maka mereka

menganggap bahwa informasi yang dimiliki oleh perpustakaan cukup mutakhir.

d) Sarana Penelusuran Informasi yang Tersedia di Perpustakaan SMA Negeri 10 Makassar.

Tabel 13. Distribusi Frekuensi Tanggapan Tentang Sarana Penelusuran Informasi Yang Tersedia Di Perpustakaan SMA Negeri 10 Makassar.

No	Pernyataan Responden	Frekuensi	Persentase (%)
1	Sangat tidak memuaskan	1	1.4%
2	Tidak memuaskan	9	12.5%
3	Cukup memuaskan	14	19.4%
4	Memuaskan	30	41.7%
5	Sangat Memuaskan	18	25%
Jumlah		72	100

Sumber: Hasil Olah Data, 2017

Berdasarkan table tersebut diketahui bahwa dari 72 responden terdapat 30 responden atau 41.7% yang menyatakan memuaskan terhadap sarana penelusuran informasi, yang menjawab sangat memuaskan 18 responden atau 25% yang menjawab sangat memuaskan, 14 responden atau 19.4% yang menyatakan cukup memuaskan, 9 responden atau 12.5% yang menyatakan tidak memuaskan dan 1 responden atau 1.4% yang menyatakan sangat tidak memuaskan.

Dari data ini diketahui bahwa walaupun sarana penelusuran informasi yang ada di Perpustakaan SMA Negeri 10 Makassar masih berbasis manual hanya berupa catalog kartu akan tetapi sebagian besar menyatakan memuaskan dengan hal tersebut.

e) Ruang dan Meja Sirkulasi Yang Tersedia Di Perpustakaan SMA Negeri 10 Makassar.

Table 14. Distribusi Frekuensi Tanggapan Tentang Ruang Dan Meja Sirkulasi Yang Tersedia Di Perpustakaan SMA Negeri 10 Makassar.

No	Pernyataan Responden	Frekuensi	Persentase (%)
1	Sangat tidak memuaskan	-	-
2	Tidak memuaskan	8	11.1%
3	Cukup memuaskan	14	19.4%
4	Memuaskan	30	41.7%
5	Sangat Memuaskan	20	27.8%
Jumlah		72	100%

Sumber: Hasil olah data, 2017

Berdasarkan tabel diatas diketahui bahwa dari 72 responden terdapat 30 responden atau 41.7% yang menyatakan memuaskan terhadap meja sirkulasi yang tersedia, yang menjawab sangat memuaskan berjumlah 20 responden 27.8%, yang menyatakan cukup memuaskan 14 responden atau 19.4%, yang menyatakan tidak memuaskan 8 responden atau 11.1%, dan tidak satupun yang menjawab sangat tidak memuaskan.

Dari data tersebut diketahui bahwa tanggapan pemustaka terhadap ruangan dan meja sirkulasi yang tersedia memuaskan. Sedangkan pemustaka yang menjawab tidak puas dengan ruangan dan meja sirkulasi yang tersedia disebabkan luas ruangan, meja sirkulasi dan pustakawaan yang tersedia tidak sesuai dengan jumlah pemustaka yang berkunjung menyebabkan antrian yang panjang terutama pada tahun ajaran baru.

Dari hasil pengolahan data tentang persepsi pemustaka terhadap koleksi dan fasilitas layanan Perpustakaan SMA Negeri 10 Makassar, maka umlah item untuk pernyataan persepsi pemustaka terhadap koleksi dan fasilitas layanan adalah 5 item , dapat dilihat pada tabel berikut :

Tabel 15. Total skor persepsi pemustaka terhadap koleksi dan fasilitas layanan.

Penilaian	Skor (S)	Frekuensi (F)	(S) X (F)
Sangat Memuaskan	5	27	135
Memuaskan	4	41	164
Cukup Memuaskan	3	2	6
Tidak Memuaskan	2	2	4
Sangat tidak Memuaskan	1	-	-
Total		72	309

Sumber: Hasil olah data, 2017

Berdasarkan tabel diatas dapat diketahui total skor untuk persepsi pemustaka terhadap koleksi dan fasilitas layanan perpustakaan adalah 309. Selanjutnya dihitung rentang skor, yaitu (skor maksimal-skor minimal) dibagi 4. (Sugiyono,2014:99). Jumlah skor maksimal diperoleh dari: 5(skor tinggi) X jumlah item pertanyaan X jumlah responden, yaitu: 5 X 5 X 72=1800. Jumlah skor minimal diperoleh dari: 1(skor

terendah) X jumlah item pertanyaan X jumlah responden, yaitu: $1 \times 5 \times 72 = 360$.

Rentang skor = (skor maksimal – skor minimal) : 4, jadi rentang skor untuk persepsi pemustaka terhadap koleksi dan fasilitas = $(1800 - 360) : 4 = 1.710$.

Berdasarkan rentang skor tersebut diperoleh tingkatan penilaian respondenterhadap koleksi dan fasilitas layanan di Perpustakaan SMA Negeri 10 Makassar. Hal ini dapat di buat kategori sebagai berikut:

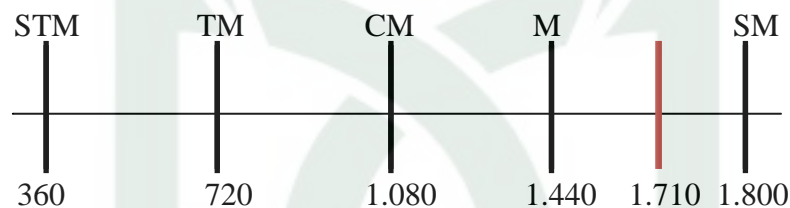

Bagan rentang skor koleksi dan fadilitas layanan di Perpustakaan SMA Negeri 10 Makassar

Keterangan:

STB : Sangat Tidak Baik

TB : Tidak Baik

B : Baik

SB : Sangat Baik

Berdasarkan penilaian 72 responden, nilai koleksi dan fasilitas layanan di Perpustakaan sebesar 1.710 termasuk dalam kategori baik dengan rentang skor $(1.800 - 360) : 4$ Nilai 1.710 termasuk dalam interval penilaian baik dan mendekati sangat baik.

3. Persepsi Pemustaka Terhadap Sistem Layanan

- a) Persepsi terhadap ketentuan memanfaatkan layanan peminjaman koleksi dengan menunjukkan kartu anggota perpustakaan yang bisa diwakilkan.

Tabel 16. Distribusi Frekuensi Persepsi Terhadap Ketentuan Memanfaatkan Layanan Peminjaman Koleksi Dengan Menunjukkan Kartu Anggota Perpustakaan yang Tidak Bisa Diwakilkan.

No	Pernyataan Responden	Frekuensi	Persentase (%)
1	Sangat tidak memuaskan	3	4.2%
2	Tidak memuaskan	14	19.4%
3	Cukup memuaskan	25	34.7%
4	Memuaskan	30	41.7%
5	Sangat Memuaskan	-	-
Jumlah		72	100%

Sumber: Hasil olah data, 2017

Dari data tersebut diketahui bahwa tanggapa pemustaka tentang ketentuan memanfaatkan layanan peminjaman koleksi dengan menunjukkan kartu anggota perpustakaan yang tidak bisa diwakilkan, yang menjawab memuaskan 30 responden atau 41.7% , cukup memuaskan 25 responden 34.7%, yang menyatakan cukup puas 14 responden atau 19.4%, yang menyatakan tidak memuaskan 3 responden atau 4.2%, dan yang tidak satupun responden yang memilih sangat tidak memuaskan.

Dari data tersebut dapat diketahui bahwa persepsi atau tanggapan pemustaka tentang ketentuan memanfaatkan layanan peminjaman koleksi dengan menunjukkan kartu anggota perpustakaan yang tidak bisa diwakilkan sebagian besar menyatakan memuaskan.

- b) Prosedur peminjaman yang diterapkan dalam layanan sirkulasi di perpustakaan SMA Negeri 10 Makassar

Tabel 17. Distribusi Frekuensi Tanggapan Tentang Prosedur Peminjaman Yang Diterapkan Dalam Layanan Sirkulasi Di Perpustakaan SMA Negeri 10 Makassar.

No	Pernyataan Responden	Frekuensi	Persentase (%)
1	Sangat tidak memuaskan	1	1.4%
2	Tidak memuaskan	7	9.7%
3	Cukup memuaskan	16	22.2%
4	Memuaskan	25	34.7%
5	Sangat Memuaskan	23	31.9%
Jumlah		72	100%

Sumber: Hasil olah data, 2017

Dari data ini diketahui bahwa tanggapan atau persepsi pemustaka tentang prosedur peminjaman yang diterapkan dalam layanan sirkulasi di Perpustakaan SMA Negeri 10 Makassar, yang menyatakan sangat memuaskan 23 responden atau 31.9%, yang menyatakan memuaskan 25 responden atau 34.7%, yang menyatakan cukup memuaskan 16 responden atau 22.2%, yang menyatakan tidak memuaskan 7 responden

atau 9.7%, dan yang menyatakan sangat tidak memuaskan 1 responden atau 1.4%.

Dari data ini diketahui bahwa persepsi atau tanggapan pemustaka tentang prosedur peminjaman yang diterapkan dalam layanan sirkulasi di Perpustakaan SMA Negeri 10 Makassar sebagian besar mengatakan memuaskan. Hal ini perlu dipertahankan dan ditingkatkan.

- c) Jangka waktu yang diberikan untuk peminjaman koleksi selama 1 semester- 2 semester.

Tabel 18. Distribusi Frekuensi Tanggapan Pemustaka Tentang jangka waktu yang diberikan untuk peminjaman koleksi selama 1 semester-2 semester.

No	Pernyataan Responden	Frekuensi	Persentase (%)
1	Sangat tidak memuaskan	-	-
2	Tidak memuaskan	-	-
3	Cukup memuaskan	11	15.3%
4	Memuaskan	23	31.9%
5	Sangat Memuaskan	38	52.8%
Jumlah		72	100%

Sumber: Hasil olah data, 2017

Dari data tersebut diketahui bahwa tanggapan pemustaka tentang jangka waktu yang diberikan untuk peminjaman koleksi selama 1 semester- 2 semester, yang menjawab sangat memuaskan 38 responden atau 52.8%, yang menyatakan memuaskan 23 responden atau 31.9%, yang menyatakan cukup memuaskan 11 responden atau 15.3%, dan tidak

satupun yang menyatakan tidak memuaskan dan sangat tidak memuaskan.

Dari data tersebut dapat disimpulkan bahwa tanggapan atau persepsi pemustaka tentang jangka waktu yang diberikan untuk peminjaman koleksi selama 1 semester- 2 semester sebagian besar menjawab sangat memuaskan.

- d) Batas maksimal ekslamar 17 buku yang dapat dipinjam sudah sesuai dengan kebutuhan pemustaka.

Tabel 19. Distribusi Frekuensi Tanggapan Pemustaka Tentang Batas Maksiamal 17 Ekslamar Buku Yang Dipinjam Sudah Sesuai Dengan Kebutuhan Pemustaka.

No	Pernyataan Responden	Frekuensi	Persentase (%)
1	Sangat tidak memuaskan	2	2.8%
2	Tidak memuaskan	6	8.3%
3	Cukup memuaskan	13	18.1%
4	Memuaskan	34	47.2%
5	Sangat Memuaskan	17	23.6%
Jumlah		72	100%

Sumber: Hasil olah data, 2017.

Dari data tersebut diketahui bahwa tanggapan pemustaka tentang batas maksimal 17 ekslamar buku yang dapat dipinjam sudah sesuai dengan kebutuhan pemustaka, yang menjawab sangat memuaskan 17 responden atau 23.6%, yang menyatakan memuaskan 34 responden atau 47.2%, yang menyatakan cukup memuaskan 13 responden atau

18.1%, yang menyatakan tidak memuaskan 6 responden atau 8.3%, dan yang menyatakan 2 responden atau 2.8%.

Dari data tersebut dapat disimpulkan bahwa pada umumnya sebagian besar pemustak setuju dengan penerapan denda bila terlambat mengembalikan bahan pustaka yang dipinjam.

- e) Ketentuan denda yang dikenakan atas keterlambatan pengambilan buku sebesar Rp 500/hari.

Tabel 20. Distribusi Frekuensi Tanggapan Pemustaka Tentang Ketentuan Denda Yang Dikenakan Atas Keterlambatan Pengembalian Buku Sebesar Rp 500/ Hari.

No	Pernyataan Responden	Frekuensi	Persentase (%)
1	Sangat tidak memuaskan	3	4.2%
2	Tidak memuaskan	14	19.4%
3	Cukup memuaskan	9	12.5%
4	Memuaskan	22	30.6%
5	Sangat Memuaskan	24	33.3%
Jumlah		72	100

Sumber: Hasil olah data, 2017

Berdasarkan data tersebut, yang menyatakan sangat memuaskan 24 responden atau 33.6%, yang menyatakan memuaskan 22 responden atau 30.6%, yang menyatakan cukup memuaskan 9 responden atau 12.5%, yang menyatakan tidak memuaskan 14 responden atau 19.4%,

dan yang menyatakan sangat tidak memuaskan berjumlah 3 responden atau 4.2%.

Dari hasil pengolahan data tentang persepsi pemustaka terhadap sistem layanan di Perpustakaan SMA Negeri 10 Makassar, maka jumlah item untuk pernyataan persepsi pemustaka terhadap sistem layanan adalah 5 item, dapat dilihat pada tabel berikut :

Tabel 21. Total skor persepsi pemustaka terhadap sistem layanan di Perpustakaan SMA Negeri 10 Makassar.

Penilaian	Skor (S)	Frekuensi (F)	(S) X (F)
Sangat Memuaskan	5	31	155
Memuaskan	4	33	132
Cukup Memuaskan	3	8	24
Tidak Memuaskan	2	-	-
Sangat tidak Memuaskan	1	-	-
Total		72	311

Sumber: Hasil olah data, 2017

Berdasarkan tabel diatas dapat diketahui total skor untuk persepsi pemustaka terhadap koleksi dan fasilitas layanan perpustakaan adalah 311. Selanjutnya dihitung rentang skor, yaitu (skor maksimal-skor minimal) dibagi 4. (Sugiyono,2014:99). Jumlah skor maksimal diperoleh dari: $5(\text{skor tinggi}) \times \text{jumlah item pertanyaan} \times \text{jumlah responden}$, yaitu: $5 \times 5 \times 72=1800$. Jumlah skor minimal diperoleh dari: $1(\text{skor terendah}) \times \text{jumlah item pertanyaan} \times \text{jumlah responden}$, yaitu: $1 \times 5 \times 72= 360$.

Rentang skor = (skor maksimal – skor minimal) : 4, jadi rentang skor untuk persepsi pemustaka terhadap koleksi dan fasilitas = $(1800 - 360) : 4 = 1.710$.

Berdasarkan rentang skor tersebut diperoleh tingkatan penilaian respondent terhadap koleksi dan fasilitas layanan di Perpustakaan SMA Negeri 10 Makassar. Hal ini dapat di buat kategori sebagai berikut:

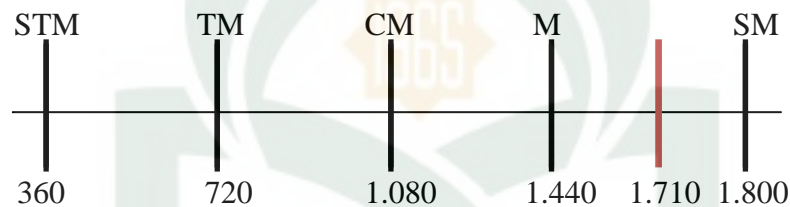

Bagan rentang skor koleksi dan fadilitas layanan di Perpustakaan SMA Negeri 10 Makassar

Keterangan:

STB : Sangat Tidak Baik

TB : Tidak Baik

B : Baik

SB : Sangat Baik

Berdasarkan penilaian 72 responden, nilai koleksi dan fasilitas layanan di Perpustakaan sebesar 1.710 termasuk dalam kategori baik dengan rentang skor $(1.800 - 360) : 4$ Nilai 1.710 termasuk dalam interval penilaian baik dan mendekati sangat baik.

4. Persepsi Pemustaka Terhadap Sumber Daya Manusia (SDM)

- a) Pengetahuan pustakawan dalam membantu pemustaka dalam memberikan informasi yang dibutuhkan terkait layanan sirkulasi.

Tabel 22. Distribusi Frekuensi Tanggapan Pemustaka Tentang Pengetahuan Pustakawan Dalam Membantu Pemustaka Memberikan Informasi Yang Dibutuhkan Terkait Layanan Sirkulasi.

No	Pernyataan Responden	Frekuensi	Persentase (%)
1	Sangat tidak memuaskan	5	6.9%
2	Tidak memuaskan	18	25%
3	Cukup memuaskan	28	38.9%
4	Memuaskan	21	29.2%
5	Sangat Memuaskan	-	-
Jumlah		72	100%

Sumber: hasil olah data, 2017

Pada tabel tersebut, dapat diperoleh gambaran 21 responden atau 29.2% yang menyatakan memuaskan, 28 responden atau 38.9% yang menyatakan cukup memuaskan, 18 responden atau 25% yang menyatakan tidak memuaskan, 5 responden atau 6.9% yang menyatakan sangat tidak memuaskan dan tidak satupun yang menyatakan sangat memuaskan.

Dari data tersebut dapat disimpulkan bahwa tanggapan atau persepsi pemustaka tentang pengetahuan pustakawan dalam membantu pemustaka memberikan informasi yang dibutuhkan terkait layanan sirkulasi sebagian besar menyatakan memuaskan.

b) Keramahan pustakawan dalam memberikan layanan sirkulasi di Perpustakaan SMA Negeri 10 Makassar

Tabel 23. Distribusi Frekuensi Tanggapan Pemustaka Tentang Keramahan Pustakawan Dalam Memberikan Layanan Sirkulasi Di Perpustakaan SMA Negeri 10 Makassar

No	Pernyataan Responden	Frekuensi	Persentase (%)
1	Sangat tidak memuaskan	1	1.4%
2	Tidak memuaskan	5	6.9%
3	Cukup memuaskan	7	9.7%
4	Memuaskan	36	50%
5	Sangat Memuaskan	23	31.9%
Jumlah		72	100%

Sumber: Hasil olah data, 2017

Dari tabel 19 menunjukkan mayoritas responden menyatakan pustakawan ramah dalam memberikan pelayanan, yaitu 36 responden atau 50% yang menjawab memuaskan, 23 responden atau 31.9% yang menjawab sangat memuaskan, 7 responden atau 9.7% yang menjawab cukup memuaskan, 5 responden atau 6.9% yang menjawab tidak memuaskan, dan 1 responden atau 1.4% yang menjawab sangat tidak memuaskan. Tanggapan responden menunjukkan bahwa keramahan pustakawan dalam memberikan pelayanan sirkulasi memuaskan, perlu dipertahankan dan ditingkatkan.

- c) Keterampilan pustakawan dalam memberikan layanan pada bagian sirkulasi di Perpustakaan SMA Negeri 10 Makassar

Tabel 24. Distribusi Frekuensi Tanggapan Pemustaka Tentang Keterampilan Pustakawan Dalam Memberikan Layanan Pada Bagian Sirkulasi Di Perpustakaan SMA Negeri 10 Makassar

No	Pernyataan Responden	Frekuensi	Persentase (%)
1	Sangat tidak memuaskan	-	-
2	Tidak memuaskan	3	4.2%
3	Cukup memuaskan	20	27.8%
4	Memuaskan	32	44.4%
5	Sangat Memuaskan	17	23.6%
Jumlah		72	100%

Sumber: Hasil olah data, 2017

Dari data di atas diketahui bahwa persepsi atau tanggapan pemustaka tentang keterampilan pustakawan dalam memberikan layanan pada bagian sirkulasi di Perpustakaan SMA Negeri 10 Makassar, yang menjawab sangat memuaskan 17 responden atau 23.6%, yang menjawab memuaskan 32 responden atau 44.4%, yang menjawab cukup memuaskan 20 responden 27.8%, yang menjawab 3 responden atau 4.2%, dan tidak satupun yang menjawab sangat tidak memuaskan.

Dari data ini diketahui bahwa persepsi atau tanggapan pemustaka tentang keterampilan pustakawan dalam memberikan layanan pada bagian sirkulasi di Perpustakaan SMA Negeri 10 Makassar, sudah memuaskan.

- d) Kecepatan pustakawan dalam melayani proses pelayanan peminjaman dan pengembalian koleksi

Tabel 25. Distribusi Frekuensi Tanggapan Pemustaka Tentang Kecepatan Pustakawan Dalam Melayani Proses Pelayanan Peminjaman Dan Pengembalian Koleksi

No	Pernyataan Responden	Frekuensi	Persentase (%)
1	Sangat tidak memuaskan	1	1.4%
2	Tidak memuaskan	3	4.2%
3	Cukup memuaskan	12	16.7%
4	Memuaskan	36	50%
5	Sangat Memuaskan	20	27.8%
Jumlah		72	100%

Sumber: Hasil olah data, 2017

Dari data diatas diketahui bahwa persepsi atau tanggapan pemustaka tentang kecepatan pustakawan dalam melayani proses pelayanan peminjaman dan pengembalian dan pengembalian koleksi, yang menjawab sangat memuaskan 20 responden atau 27.8%, yang menjawab 36 responden atau 50%, yang menjawab cukup memuaskan 12 responden atau 16.7%, yang menjawab tidak memuaskan 3 responden atau 4.2%, dan yang menjawab sangat tidak memuaskan 1 responden atau 1.4%.

Dari data ini diketahui bahwa persepsi atau tanggapan pemustaka tentang kecepatan pustakawan dalam melayani proses pelayanan peminjaman dan pengembalian koleksi sebagian besar mengatakan memuaskan.

- e) Pustakawan yang tanggap dalam membantu kesulitan pemustaka pada layanan sirkulasi

Tabel 26. Distribusi Frekuensi Tanggapan Pemustaka Tentang Pustakawan Yang Tanggap Dalam Membantu Kesulitan Pemustaka Pada Layanan Sirkulasi

No	Pernyataan Responden	Frekuensi	Persentase (%)
1	Sangat tidak memuaskan	-	-
2	Tidak memuaskan	2	2.8%
3	Cukup memuaskan	14	19.4%
4	Memuaskan	22	30.6%
5	Sangat Memuaskan	34	47.2%
Jumlah		72	100%

Sumber: Hasil olah data, 2017

Dari data di atas diketahui bahwa persepsi atau tanggapan pemustaka tentang tanggapan pustakawan dalam membantu kesulitan pemustaka pada layanan sirkulasi, yang menjawab sangat memuaskan 34 responden atau 47.2%, yang menjawab memuaskan 22 responden atau 30.6%, yang menjawab cukup memuaskan 14 responden atau 19.4%, yang menjawab tidak memuaskan 2 responden atau 2.8%, dan tidak satupun yang menjawab sangat tidak memuaskan.

Dari data ini diketahui bahwa persepsi atau tanggapan pemustaka tentang tanggapan pustakawan dalam membantu kesulitan pemustaka pada layanan sirkulasi sangat memuaskan. Berdasarkan pengamatan diketahui bahwa tugas pustakawan khususnya pada bagian sirkulasi adalah membantu kesulitan pemustaka dalam memanfaatkan layanan sirkulasi. Dengan

senantiasa membantu pustakawan, diharapkan pemustaka senang berkunjung ke perpustakaan.

Dari hasil pengolahan data tentang persepsi pemustaka terhadap sistem layanan di Perpustakaan SMA Negeri 10 Makassar, maka jumlah item untuk pernyataan persepsi pemustaka terhadap sistem layanan adalah 5 item, dapat dilihat pada tabel berikut :

Tabel 27. Total skor persepsi pemustaka terhadap sistem layanan di Perpustakaan SMA Negeri 10 Makassar.

Penilaian	Skor (S)	Frekuensi (F)	(S) X (F)
Sangat Memuaskan	5	32	160
Memuaskan	4	34	136
Cukup Memuaskan	3	6	18
Tidak Memuaskan	2	-	-
Sangat tidak Memuaskan	1	-	-
Total		72	314

Sumber: Hasil olah data, 2017

Berdasarkan tabel diatas dapat diketahui total skor untuk persepsi pemustaka terhadap koleksi dan fasilitas layanan perpustakaan adalah 314. Selanjutnya dihitung rentang skor, yaitu (skor maksimal-skor minimal) dibagi 4. (Sugiyono,2014:99). Jumlah skor maksimal diperoleh dari: 5(skor tinggi) X jumlah item pertanyaan X jumlah responden, yaitu: 5 X 5 X 72=1800. Jumlah skor minimal diperoleh dari: 1(skor terendah) X jumlah item pertanyaan X jumlah responden, yaitu: 1 X 5 X 72= 360.

Rentang skor = (skor maksimal – skor minimal) : 4, jadi rentang skor untuk persepsi pemustaka terhadap koleksi dan fasilitas = (1800-360) : 4 = 1.710.

Berdasarkan rentang skor tersebut diperoleh tingkatan penilaian respondent terhadap koleksi dan fasilitas layanan di Perpustakaan SMA Negeri 10 Makassar. Hal ini dapat di buat kategori sebagai berikut:

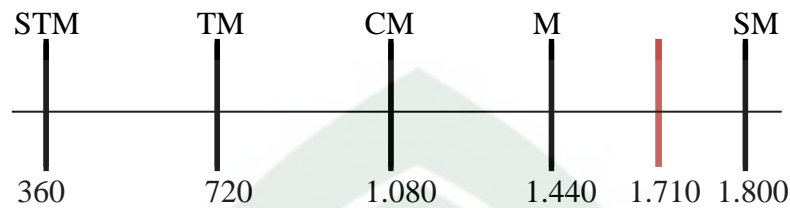

Bagan rentang skor koleksi dan fasilitas layanan di Perpustakaan SMA Negeri 10 Makassar

Keterangan:

- STB : Sangat Tidak Baik
- TB : Tidak Baik
- B : Baik
- SB : Sangat Baik

Berdasarkan penilaian 72 responden, nilai koleksi dan fasilitas layanan di Perpustakaan sebesar 1.710 termasuk dalam kategori baik dengan rentang skor (1.800-360): 4 Nilai 1.710 termasuk dalam interval penilaian baik dan mendekati sangat baik.

C. Pembahasan

1. Persepsi Pemustaka Terhadap Kualitas Pelayanan Sirkulasi di Perpustakaan SMA Negeri 10 Makassar

Berdasarkan gambaran umum tentang sarana dan prasarana serta pemanfaatan jasa layanan sirkulasi di perpustakaan SMA Negeri 10 Makassar dan hasil olah an penelitian yang telah dideskripsikan diatas maka dapat digambarkan 3 aspek penting terkait persepsi pemustaka terhadap layanan sirkulasi di Perpustakaan SMA Negeri 10 Makassar berupa persepsi pemustaka tentang koleksi dan fasilitas layanan, persepsi tentang sistem layanan dan Sumber Daya Manusia (SDM) layanan sirkulasi.

a. Persepsi Tentang Koleksi dan Fasilitas Layanan

Dari olahan data menggambarkan persepsi pemustaka tentang koleksi dan fasilitas layanan terlihat 5 aspek yang diberi tanggapan yakni keadaan jumlah koleksi, ketersediaan koleksi yang sesuai kebutuhan pemustaka, kemutakhiran koleksi, sarana penelusuran yang tersedia, dan ruang dan meja sirkulasi yang tersedia.

Dari olahan data menunjukkan bahwa pada umumnya responden menyatakan memuaskan terhadap koleksi dan fasilitas layanan, tergambar pada pernyataan diketahui bahwa tanggapan tentang jumlah koleksi yang disirkulasikan (dipinjamkan) di Perpustakaan SMA Negeri 10 Makassar pada umumnya responden (38.9%) menyatakan memuaskan, tanggapan tentang pemenuhan kebutuhan terhadap koleksi memuaskan dengan responden (48.6%), terkait persepsi pemustaka terhadap kemutakhiran koleksi yang tersedia tanggapan responden (38.9%) memuaskan artinya koleksi yang dimiliki sudah mutakhir karena informasi yang mereka cari khususnya buku-buku yang ingin dipinjam, tersedia di rak koleksi.

Olah data terkait persepsi pemustaka terhadap sarana penelusuran informasi yang tersedia di perpustakaan mayoritas responden (41.7%) sebagian besar menyatakan memuaskan walaupun sarana penelusuran informasi masih manual berupa catalog kartu dan jarang digunakan oleh pemustaka. Sedangkan olahan data tentang persepsi pemustaka tentang gedung dan meja sirkulasi yang tersedia di Perpustakaan SMA Negeri 10 Makassar mayoritas responden (41.7%) menyatakan memuaskan. Sedangkan yang menjawab tidak memuaskan, berdasarkan wawancara oleh salah perwakilan pemustaka disebabkan saat berkunjung di Perpustakaan pada tahun ajaran baru, ruangan layanan sirkulasi antri oleh pengunjung yang menjebak pemustaka harus menunggu sampai giliran tiba.

b. Persepsi Pemustaka Terhadap Sistem Layanan Sirkulasi

Dalam penelitian ini, terdeskripsikan beberapa poin terkait persepsi terhadap sistem layanan sirkulasi diantaranya: ketentuan dalam pemanfaatan layanan, prosedur peminjaman, jangka waktu peminjaman koleksi, jumlah koleksi yang dapat dipinjam, dan ketentuan denda.

Olahan data menunjukkan bahwa tanggapan atau persepsi tentang ketentuan dalam pemanfaatan layanan pada umumnya responden (41.7%) menyatakan sangat memuaskan, tanggapan terhadap prosedur peminjaman pada umumnya responden (34.7%) menyatakan memuaskan, persepsi atau tanggapan terhadap jangka waktu peminjaman koleksi mayoritas responden (52.8%) menyatakan sangat memuaskan, tanggapan terhadap jumlah koleksi yang dapat dipinjam mayoritas responden (47.2%) menyatakan memuaskan,

dan tanggapan atau persepsi terhadap ketentuan denda responden (33.3%) menyatakan sangat memuaskan.

c. Persepsi Pemustaka Terhadap SDM Layanan Sirkulasi atau Tingkat Kepuasan Pemustaka Terhadap Pelayanan Sirkulasi yang Diberikan Pustakawan

Upaya menggambarkan persepsi pemustaka terhadap SDM layanan sirkulasi, penelitian ini mendeskripsikan beberapa aspek terkait pengetahuan, sikap dan keterampilan pustakawan diantaranya: penilaian terhadap pengetahuan pustakawan dalam memberikan informasi, keramahan pustakawan dalam melayani, keterampilan pustakawan dalam melayani, kecepatan pustakawan dalam melayani, kecakapan (tanggap) pustakawan dalam melayani.

Olahan data menunjukkan bahwa pada umumnya responden menyatakan puas terhadap kinerja SDM di bagian layanan sirkulasi, dapat dilihat dari deskripsi hasil olahan data. Pada umumnya responden (38.9%) menyatakan puas atas pengetahuan pustakawan dalam memberikan informasi, (50%) responden menyatakan puas atas keramahan pustakawan dalam melayani, (44.4%) responden menyatakan puas atas kecepatan dalam melayani, (50%) respon menyatakan puas terhadap keterampilan pustakawan dalam melayani, kemudian, (47.2%) responden menyatakan sangat puas atas kecakapan (tanggap) pustakawan dalam melayani pemustaka.

Penelitian dan harapan responden terhadap SDM pada bagian layanan sirkulasi untuk di pertahankan dan ditingkatkan lagi baik dari aspek pengetahuan, sikap dan keterampilan mereka yang mampu menunjukkan profesionalisme pustakawan, sebab keberhasilan fungsi perpustakaan sangat tergantung pada peran pustakawan dalam mengelolah perpustakaan. Sikap pustakawan dalam memberikan pelayanan kepada pemustaka ikut menentukan besar kecilnya minat pengunjung untuk meminjam dan memanfaatkan koleksi perpustakaan.



BAB V

PENUTUP

A. Kesimpulan

Berdasarkan hasil penelitian yang dilakukan penulis tentang persepsi pemustaka tentang layanan sirkulasi di Perpustakaan SMA Negeri 10 Makassar, maka penulis mengemukakan beberapa kesimpulan sebagai berikut:

1. Persepsi pemustaka terhadap koleksi dan fasilitas layanan di Perpustakaan SMA Negeri 10 Makassar memuaskan. Hal tersebut nampak jelas pada pendapat pemustaka sebagian besar yang menyatakan memuaskan yaitu 41 responden atau (56.9%).
2. Persepsi pemustaka terhadap sistem pelayanan di Perpustakaan SMA Negeri 10 Makassar memuaskan. Nampak jelas pada pendapat pemustaka yang sebagian besar menyatakan memuaskan yaitu 33 responden atau (45.8%).
3. Persepsi pemustaka terhadap kepuasan layanan sirkulasi yang diberikan Sumber Daya Manusia (SDM) memuaskan. Dengan pemustaka yang sebagian besar menyatakan memuaskan yaitu 34 responden atau (47.2%).

B. Saran

1. Kendala sistem layanan yang masih manual berpengaruh terhadap penelusuran literature dan layanan sirkulasi yang tidak optimal, diperlukan

pengadaan computer untuk penelusuran maupun untuk peminjaman koleksi demi kelancaran proses pelayanan dan manajemen perpustakaan.

2. Untuk meningkatkan pemanfaatan koleksi sirkulasi, perpustakaan dipandang perlu menyediakan kursi tunggu di ruangan sirkulasi atau ruangan ditambah untuk mengantisipasi desakan di depan meja layanan demi kenyamanan dan kelancaran proses layanan sirkulasi.
3. Perlu penambahan (SDM), dan peningkatan kualitas pengetahuan, sikap dan keterampilan pustakawan dalam memberikan layanan perpustakaan.



DAFTAR PUSTAKA

- Ahmadi, Abu. 1998. *Psikologi Umum*. Jakarta: Rineka Cipta.
- Arikunto, Suharsini. 1993. *Prosedur Penelitian Suatu Pendekatan Praktek*. Jakarta: Rineka Cipta.
- Departemen Pendidikan Nasional. 2003. *Undang-Undang Republik Indonesia Nomor 20 Tahun 2003 Tentang Sistem Pendidikan Nasional*. Jakarta: Departemen Pendidikan Nasional.
- Effendy, Onong Uchyana. 1986. *Dimensi–dimensi Komunikasi*. Bandung: Alumni
- Goeshdan Davis. 1994. *Pelayanan organisasi dan Managemen*. Jakarta: Rineke Cipta.
- Ibrahim Bafadal 2014. *Pengelolaan Perpustakaan Sekolah*. Jakarta, Bumi Aksara.
- Indrajawijaya, Adam I. 1999. *Perilaku Organisasi*. Bandung: Sinar Baru Algesindo.
- Lasa, HS. 1993. *Jenis-jenis Pelayanan Informasi Perpustakaan*. Yogyakarta: Gajah Mada University Press.
- Masruri, Anis. 2003. *Kualitas Pelayanan Perpustakaan Perguruan Tinggi sebagai Pelayanan Publik*. Dalam *Thaqiyyat*, Vol.4, No. 2, Juli – Desember 2003.
- Mudhoffir. 1986. *Prospek Pengelolaan Pusat Sumber Belajar*. Bandung: Remaja Rosdakarya.
- Mulyana, Deddy. 2011. *Suatu Pengantar Ilmu Komunikasi*. Bandung: Remaja Rosdakarya.
- Munir. 2000. *Pedoman Pelayanan Sirkulasi dan Referensi Perpustakaan Perguruan Tinggi*. Jakarta : Depdikbud.
- Nursalam. 2011. *Statistik Untuk Penelitian*. Cet.1; Makassar : Alauddin University Press.
- Perpustakaan Nasional RI. 2014. *Peraturan Pemerintah Republik Indonesia No. 24 Tahun 2014 Tentang Pelaksanaan Undang-Undang No. 43 Tahun 2007 Tentang Perpustakaan*. Jakarta.
- Perpustakaan Nasional RI. 2011. *Standar Nasional Perpustakaan 009 : 2011*. Jakarta: Perpustakaan Nasional RI.
- Qalyudi, Syihabuddin. 2007. *Dasar-dasar Ilmu Perpustakaan dan Informasi*. Yogyakarta: Jurusan Ilmu Perpustakaan dan Informasi, Fakultas Adab.
- Rahayuningsih, F. 2007. *Pengelolaan Perpustakaan*. Yogyakarta: Graha Ilmu.
- Soeatminah. 1992. *Perpustakaan, Kepustakawanan dan Pustakawan*. Yogyakarta: Kanisius.

- Sugiyono. 2003. *Metode Penelitian Pendidikan (Pendekatan Kuantitatif dan Kualitatif R&D)*. Bandung: Alfabeta.
- Sugiyono. 2010. *Metode Penelitian Pendidikan (Pendekatan Kuantitatif dan Kualitatif R&D)*. Bandung: Alfabeta.
- Sugiyono. 2012. *Metode Penelitian Pendidikan (Pendekatan Kuantitatif dan Kualitatif R&D)*. Bandung: Alfabeta.
- Sulistyo, Basuki. 2008. *Pengantar Ilmu Perpustakaan*. Jakarta: Gramedia Pustaka Utama.
- Sulistyo, Basuki. 1993. *Pengantar Ilmu Perpustakaan*. Jakarta: Gramedia Pustaka.
- Sulistyo, Basuki. 1991. *Pengantar Ilmu Perpustakaan*. Jakarta: Gramedia Pustaka Utama.
- Sutarno, N.S. 2006. *Perpustakaan dan Masyarakat*. Jakarta : Sagung Seto.
- Sutarno, N.S. 2008. *Kamus Perpustakaan dan Informasi*. Jakarta: Jalan Permata.
- Suwarno, Wiji. 2009. *Psikologi Perpustakaan*. Jakarta: Sagung Seto.
- Suwarno, Wiji. 2009. *Psikologi Perpustakaan*. Jakarta: CV. Sagung Seto
- Walgito, Bimo. 2004. *Pengantar Psikologi Umum*. Yogyakarta: Penerbit Andi.
- Widayatun, Tri Rusmi. 1999. *Ilmu Perilaku*. Jakarta: Sagung Seto.



L

A

M

P

I

R

A

N

DISTRIBUSI NILAI r_{tabel} SIGNIFIKANSI 5% dan 1%

N	The Level of Significance		N	The Level of Significance	
	5%	1%		5%	1%
3	0.997	0.999	38	0.320	0.413
4	0.950	0.990	39	0.316	0.408
5	0.878	0.959	40	0.312	0.403
6	0.811	0.917	41	0.308	0.398
7	0.754	0.874	42	0.304	0.393
8	0.707	0.834	43	0.301	0.389
9	0.666	0.798	44	0.297	0.384
10	0.632	0.765	45	0.294	0.380
11	0.602	0.735	46	0.291	0.376
12	0.576	0.708	47	0.288	0.372
13	0.553	0.684	48	0.284	0.368
14	0.532	0.661	49	0.281	0.364
15	0.514	0.641	50	0.279	0.361
16	0.497	0.623	55	0.266	0.345
17	0.482	0.606	60	0.254	0.330
18	0.468	0.590	65	0.244	0.317
19	0.456	0.575	70	0.235	0.306
20	0.444	0.561	75	0.227	0.296
21	0.433	0.549	80	0.220	0.286
22	0.432	0.537	85	0.213	0.278
23	0.413	0.526	90	0.207	0.267
24	0.404	0.515	95	0.202	0.263
25	0.396	0.505	100	0.195	0.256
26	0.388	0.496	125	0.176	0.230
27	0.381	0.487	150	0.159	0.210
28	0.374	0.478	175	0.148	0.194
29	0.367	0.470	200	0.138	0.181
30	0.361	0.463	300	0.113	0.148
31	0.355	0.456	400	0.098	0.128
32	0.349	0.449	500	0.088	0.115
33	0.344	0.442	600	0.080	0.105
34	0.339	0.436	700	0.074	0.097
35	0.334	0.430	800	0.070	0.091
36	0.329	0.424	900	0.065	0.086
37	0.325	0.418	1000	0.062	0.081

NO	Nama	PERTANYAAN												
		1	2	3	4	5	6	7	8	9	10	11	12	13
1	Al	5	4	4	4	4	4	4	3	2	2	4	4	2
2	Bu	5	4	3	2	5	5	4	4	4	5	4	4	4
3	Ys	4	3	5	2	4	5	2	5	5	5	4	3	3
4	Sa	5	4	3	5	5	5	3	5	4	5	4	5	3
5	Ca	5	5	5	4	3	3	4	3	4	2	4	4	5
6	My	5	5	4	5	4	4	5	5	4	4	4	5	3
7	Ab	4	5	4	3	4	4	2	4	5	4	3	2	3
8	Ay	5	4	3	3	3	4	4	5	5	5	4	3	4
9	Mi	4	5	4	5	3	5	2	5	5	2	5	4	3
10	Za	5	3	3	2	4	5	3	4	2	2	4	4	5
11	Hs	4	4	5	3	5	5	4	4	3	2	3	4	3
12	An	4	4	3	3	5	5	3	4	3	3	4	4	4
13	Ch	5	5	5	5	5	5	5	5	5	4	5	5	5
14	Js	5	4	4	4	3	4	4	4	4	4	4	4	4
15	Fa	4	4	3	5	3	5	3	5	5	4	4	3	4
16	Ra	4	4	4	3	4	2	3	5	4	5	2	2	3
17	Mu	4	4	4	2	2	5	4	4	4	4	4	4	3
18	Me	5	5	5	4	4	4	4	4	3	3	5	2	5
19	An	4	4	4	4	4	4	4	4	3	3	3	4	4
20	Ai	4	4	3	3	2	3	3	4	4	3	3	3	3
21	Ta	4	3	3	3	4	5	3	5	2	5	3	5	3
22	Mu	4	3	3	3	5	5	3	5	1	5	3	5	3
23	Nu	4	4	5	4	3	4	4	4	4	4	4	5	4
24	Ay	5	5	5	4	4	5	4	5	4	5	4	4	4
25	Nu	3	4	4	4	5	5	4	5	3	4	5	5	4
26	Nr	5	5	5	4	4	5	5	3	4	5	4	4	4
27	Ne	5	5	4	5	4	4	4	4	4	4	4	4	5
28	Ra	5	3	4	4	4	4	5	4	5	3	4	4	3
29	Ha	5	4	4	5	4	5	5	5	5	5	4	5	5
30	Si	5	4	4	5	4	5	5	5	5	5	4	5	5
31	Fi	5	4	4	4	3	4	5	5	4	5	3	5	5
32	Yu	5	5	4	4	5	4	5	5	4	5	4	5	4
33	Sa	5	5	3	1	5	5	4	4	4	3	2	4	4
34	Ni	4	3	1	4	2	5	5	4	3	4	3	1	3
35	Ii	3	5	5	4	5	4	2	5	4	1	4	4	5
36	Lu	4	4	2	5	4	4	1	4	5	3	3	4	5
37	Ci	5	4	3	3	5	2	2	4	3	1	4	4	3
38	Nr	3	4	5	5	5	4	5	5	2	5	5	5	5
39	Ad	3	3	3	3	4	5	4	5	5	5	3	2	2
40	Di	4	3	3	3	4	4	5	4	3	4	4	3	4
41	Wa	5	4	4	5	4	4	3	5	4	5	3	4	3
42	Le	3	4	4	4	2	4	3	3	3	5	4	4	4
43	St	5	5	5	5	5	5	5	5	4	3	3	3	4
44	Mu	3	3	5	4	4	4	4	5	4	4	5	4	4
45	Ri	4	4	3	3	4	5	5	5	4	5	4	5	5
46	My	4	4	4	4	3	3	3	5	3	2	3	5	3
47	Ab	3	2	4	4	2	5	4	5	4	2	5	5	4
48	Sa	4	4	4	5	4	4	4	5	4	2	4	4	4
49	Re	4	3	3	4	3	5	4	5	5	5	3	4	5
50	Mr	4	3	3	4	2	3	4	3	4	4	3	4	3
51	Nr	5	5	5	4	5	4	5	3	2	4	5	4	4
52	Si	1	2	2	2	2	3	3	3	4	2	2	4	4
53	Ma	3	4	3	4	3	4	5	3	4	3	4	5	3
54	Fa	3	3	3	3	4	5	4	5	5	5	3	2	2
55	Tw	1	2	2	2	2	3	3	3	4	2	2	4	4
56	Pe	5	5	4	4	3	4	5	5	5	5	5	5	4

No	Nama	Jenis Kelamin	Pekerjaan
1	Al	2	1
2	Bu	1	1
3	Ys	1	1
4	Sa	1	1
5	Ca	2	1
6	My	1	1
7	Ab	2	1
8	Ay	2	1
9	Mi	2	2
10	Za	2	2
11	Hs	2	2
12	An	2	1
13	Ch	2	3
14	Js	1	3
15	Fa	2	3
16	Ra	2	3
17	Mu	2	3
18	Me	2	3
19	An	2	3
20	Ai	2	3
21	Ta	1	3
22	Mu	1	3
23	Nu	2	3
24	Ay	2	3
25	Nu	2	3
26	Nr	2	3
27	Ne	2	3
28	Ra	2	3
29	Ha	2	3
30	Si	2	3
31	Fi	2	3
32	Yu	2	3
33	Sa	2	3
34	Ni	2	3
35	Ii	2	3
36	Lu	2	3
37	Ci	2	3
38	Nr	2	3
39	Ad	2	3
40	Di	2	3
41	Wa	2	3
42	Le	2	3
43	St	2	3
44	Mu	2	3
45	Ri	2	3
46	My	2	3
47	Ab	1	3
48	Sa	1	3
49	Re	2	3
50	Mr	1	3
51	Nr	1	3
52	Si	1	3
53	Ma	2	3
54	Fa	1	3
55	Tw	2	3
56	Ra	2	3
57	Su	2	3

NO	Nama	PERS		
		1	2	3
1	Al	5	4	4
2	Bu	5	4	3
3	Ys	4	3	5
4	Sa	5	4	3
5	Ca	5	5	5
6	My	5	5	4
7	Ab	4	5	4
8	Ay	5	4	3
9	Mi	4	5	4
10	Za	5	3	3
11	Hs	4	4	5
12	An	4	4	3
13	Ch	5	5	5
14	Js	5	4	4
15	Fa	4	4	3
16	Ra	4	4	4
17	Mu	4	4	4
18	Me	5	5	5
19	An	4	4	4
20	Ai	4	4	3
21	Ta	4	3	3
22	Mu	4	3	3
23	Nu	4	4	5
24	Ay	5	5	5
25	Nu	3	4	4
26	Nr	5	5	5
27	Ne	5	5	4
28	Ra	5	3	4
29	Ha	5	4	4
30	Si	5	4	4
31	Fi	5	4	4
32	Yu	5	5	4
33	Sa	5	5	3
34	Ni	4	3	1
35	Ii	3	5	5
36	Lu	4	4	2
37	Ci	5	4	3
38	Nr	3	4	5
39	Ad	3	3	3
40	Di	4	3	3
41	Wa	5	4	4
42	Le	3	4	4
43	St	5	5	5
44	Mu	3	3	5
45	Ri	4	4	3
46	My	4	4	4
47	Ab	3	2	4
48	Sa	4	4	4
49	Re	4	3	3
50	Mr	4	3	3
51	Nr	5	5	5
52	Si	1	2	2
53	Ma	3	4	3
54	Fa	3	3	3
55	Tw	1	2	2
56	Re	5	5	5

Frequencies

Statistics

		Nomor responden	Nama Responden	Jenis Kelamin	Pekerjaan	Item1	Item2
N	Valid	72	72	72	72	72	72
	Missing	0	0	0	0	0	0

Statistics

		Item3	Item4	Item5	Item6	Item7	Item8	Item9
N	Valid	72	72	72	72	72	72	72
	Missing	0	0	0	0	0	0	0

Statistics

		Item10	Item11	Item12	Item13	Item14	Item15
N	Valid	72	72	72	72	72	72
	Missing	0	0	0	0	0	0

Frequency Table

Jenis Kelamin

		Frequency	Percent	Valid Percent	Cumulative Percent
Valid	Laki-laki	22	30.6	30.6	30.6
	Perempuan	50	69.4	69.4	100.0
	Total	72	100.0	100.0	

Pekerjaan

		Frequency	Percent	Valid Percent	Cumulative Percent
Valid	PNS	9	12.5	12.5	12.5
	Wiraswasta	3	4.2	4.2	16.7
	Pelajar	60	83.3	83.3	100.0
	Total	72	100.0	100.0	

IDENTITAS RESPONDEN

NAMA :

UMUR :

ALAMAT :

JENIS KELAMIN :

Silahkan jawab pertanyaan-pertanyaan berikut sesuai dengan pendapat anda dengan memberikan tanda (X) yang menurut anda benar.

A. Persepsi Pemustaka Tentang Koleksi dan Layanan

1. Jumlah koleksi yang disirkulasikan (dipinjamkan) di Perpustakaan SMA Negeri 10 Makassar !
 - a. Sangat tidak memuaskan
 - b. Tidak Memuaskan
 - c. Cukup memuaskan
 - d. Memuaskan
 - e. Sangat Memuaskan
2. Ketersediaan koleksi di Perpustakaan SMA Negeri 10 Makassar sudah sesuai dengan kebutuhan pemustaka !
 - a. Sangat tidak memuaskan
 - b. Tidak Memuaskan
 - c. Cukup memuaskan
 - d. Memuaskan
 - e. Sangat Memuaskan
3. Kemutakhiran koleksi yang ada di Perpustakaan SMA Negeri 10 Makassar !
 - a. Sangat tidak memuaskan
 - b. Tidak Memuaskan
 - c. Cukup memuaskan
 - d. Memuaskan
 - e. Sangat Memuaskan
4. Sarana penelusuran informasi yang tersedia di Perpustakaan SMA Negeri 10 Makassar !
 - a. Sangat tidak memuaskan
 - b. Tidak Memuaskan
 - c. Cukup memuaskan
 - d. Memuaskan
 - e. Sangat Memuaskan
5. Ruangan dan meja sirkulasi yang tersedia di Perpustakaan SMA Negeri 10 Makassar !
 - a. Sangat tidak memuaskan
 - b. Tidak Memuaskan
 - c. Cukup memuaskan
 - d. Memuaskan
 - e. Sangat Memuaskan

B. Sistem Layanan

6. Ketentuan memanfaatkan layanan peminjaman koleksi dengan menunjukkan kartu anggota perpustakaan yang tidak bisa di wakikan !
 - a. Sangat tidak memuaskan
 - b. Tidak Memuaskan
 - c. Cukup memuaskan
 - d. Memuaskan
 - e. Sangat Memuaskan
7. Prosedur peminjaman yang diterapkan dalam layanan sirkulasi di Perpustakaan SMA Negeri 10 Makassar !

Scale: ALL VARIABLES

Case Processing Summary

		N	%
Cases	Valid	72	100.0
	Excluded ^a	0	.0
	Total	72	100.0

a. Listwise deletion based on all variables in the procedure.

Reliability Statistics

Cronbach's Alpha	N of Items
.714	16

Item Statistics

	Mean	Std. Deviation	N
Item1	4.17	.904	72
Item2	3.93	.828	72
Item3	3.75	.915	72
Item4	3.76	1.014	72
Item5	3.86	.954	72
Item6	4.14	.877	72
Item7	3.86	1.025	72
Item8	4.38	.740	72
Item9	3.81	.988	72
Item10	3.69	1.241	72
Item11	3.90	.906	72
Item12	4.04	.911	72
Item13	3.88	.821	72
Item14	3.99	.864	72
Item15	4.22	.859	72
Skor	59.38	6.350	72

RIWAYAT HIDUP



Ernawati, lahir di Bulukumba pada tanggal 10 November 1996. Penulis merupakan anak kedua dari dua bersaudara dari pasangan Bapak Ahmad dan Ibu Ruha. Mulai mengenyam pendidikan di SD 237 Lembang pada tahun 2001-2007, SMP Negeri 6 Salassae pada tahun 2007-2010, dan SMA Negeri 2 Bulukumba pada tahun 2010-2013.

Setelah selesai menempuh pendidikan tingkat menengah atas, dan pada tahun 2013 penulis memutuskan untuk melanjutkan pendidikannya di Universitas Islam Negeri Alauddin Makassar dan memilih jurusan Ilmu Perpustakaan, pada tahun 2015 penulis memilih untuk menikah. Walaupun penulis sudah berstatus istri, statusnya itu tidak menghalinginya untuk melanjutkan pendidikannya dan bahkan penulis mendapatkan dukungan penuh dari suaminya. Dan pada tahun 2017 penulis berhasil menyelesaikan studinya dan mendapatkan gelar (S.IP) dengan judul skripsi Persepsi pemustaka terhadap kualitas pelayanan sirkulasi di Perpustakaan SMA Negeri 10 Makassar Kecamatan Manggala Kota Makassar untuk pengerjaan tugas akhirnya, dibawah bimbingan Ibu Dr. Hj. Gustia Tahir., M.Ag selaku pembimbing pertama dan Bapak Muh. Taufiq Mathar, S.S., M.Hum selaku pembimbing kedua.