

**PUSAT PERBELANJAAN DI KOLAKA UTARA  
SULAWESI TENGGARA**



**ACUAN PERANCANGAN**

**Diajukan Untuk Memenuhi Syarat Dalam Rangka  
Menyelesaikan Studi Pada Program Sarjana Arsitektur  
Jurusan Arsitektur Fakultas Sains dan Teknologi  
Universitas Islam Negeri Alauddin Makassar**

**Oleh :**

**FIRMAN ASMARA**

**601.001.05.014**

**PROGRAM SARJANA ARSITEKTUR  
JURUSAN TEKNIK ARSITEKTUR  
FAKULTAS SAINS DAN TEKNOLOGI  
UNIVERSITAS ISLAM NEGERI ALAUDDIN  
MAKASSAR**

**2012**

## HALAMAN PENGESAHAN

Judul Tugas Akhir : Pusat Perbelanjaan Di Kolaka Utara Sulawesi Tenggara

Nama Mahasiswa : FIRMAN ASMARA

Nomor Stambuk : 601 001 05 014

Program Studi : S-1 Teknik Arsitektur

Tahun Akademik : 2011/2012

Pembimbing I

**Hj. Wasila, S.T.,M.T**  
NIP. 19720603 200312 2 002

Menyetujui,

Pembimbing II

**Irma Rahayu, S.T., M.T**  
NIP. 19761006 200801 2 011

Mengetahui

Ketua Jurusan Teknik Arsitektur

UNIVERSITAS ISLAM NEGERI

**Fahmyddin A'raaf Tauhid S.T.,M.Arch**

NIP. 19760610 200604 1 004

ALAUDDIN  
M A K A S S A R

Dekan Fakultas Sains dan Teknologi

**Dr. Muhammad Khalifa Mustami, M.Pd**

NIP. 19711204 200003 1 001

## KATA PENGANTAR

Alhamdulillah, segala puja dan puji hanya bagi Allah SWT. Serta shalawat dan taslim kepada junjungan Nabi Muhammad SAW sehingga penyusunan acuan perancangan ini dapat terselesaikan dengan judul.

### PUSAT PERBELANJAAN DI KOLAKA UTARA SULAWESI TENGGARA

Dalam menyusun acuan perancangan ini penulis telah berusaha untuk menyajikan acuan ini dengan sebaik-baiknya. Namun, penulis menyadari bahwa acuan perancangan ini jauh dari kesempurnaan karena keterbatasan pengetahuan dan kemampuan yang penulis miliki. Untuk itu segala kritik dan saran dari berbagai pihak sangat penulis harapkan.

Pada kesempatan ini, penulis ingin mengucapkan terima kasih yang sebesar-besarnya kepada berbagai pihak yang telah memberikan semangat, do'a, motivasi, bimbingan, saran dan masukan kepada saya selama menuntut ilmu di Jurusan Teknik Arsitektur Fakultas Sains dan Teknologi Universitas Islam Negeri Alauddin Makassar khususnya selama proses penyusunan acuan perancangan ini, yaitu kepada :

1. **Ibu Hj. Wasilah, S.T.,M.T** selaku Dosen Pembimbing I
2. **Ibu Irma Rahayu, S.T.,M.T** selaku Dosen Pembimbing II
3. **Ayahanda H. Alimin** dan **Ibunda Hj. Sitti Khalija** selaku orang tua yang selalu memberikan dukungan baik secara materi dan non materi serta do'a yang tiada hentinya bagi ananda, tak lupa pula **kakak-kakak dan adik-adikku**; yang senantiasa memberikan bantuan do'a materi serta semangat sehingga memperlancar penulisan ini.

4. **Segenap keluarga besarku**, yang turut serta dalam membantu penyelesaian penulisan ini.
5. **Bapak Fahmyddin AT,S.T,.M.Arch**, selaku Ketua Jurusan Teknik Arsitektur Fakultas Sains dan Teknologi UIN Alauddin Makassar.
6. **Ibu Hj. Muthmainnah,ST.MT** selaku kepala studio Arsitektur Fakultas Sains dan Teknologi UIN Alauddin Makassar angkatan IIIV.
7. **Segenap Staf dan karyawan** jurusan Teknik Arsitektur yang telah membantu selama proses penyelesaian penulisan ini.
8. **Segenap Dosen-dosen Jurusan Teknik Arsitektur** yang saya hormati dan segani, berkat jasa-jasa mereka yang telah menyalurkan ilmu yang teramat berharga sehingga memudahkan penulis dalam mengikuti setiap mata kuliah yang telah dijalani selama ini. Sungguh kalian adalah pahlawan tanpa tanda jasa bagi setiap didikannya.
9. **Saudara-saudari seperjuanganku angkatan 2005 serta saudara-saudari studio angkatan VIII, senior dan juniorku tercinta Jurusan Teknik Arsitektur UIN Alauddin Makassar** yang memberikan banyak kenangan selama menjalani perkuliahan ataupun kegiatan, baik dalam suka maupun duka. Bangga bisa mengenal kalian semua. Senyuman, canda, tangis dan tawa kalian akan senantiasa penulis kenang.
10. **Saudara-saudari HIPPERMAKU** khususnya **Komisariat Kodeoha** yang selama ini turut membantu dan memberi semangat untuk kelancaran acuan ini.
11. **Teman dan sahabat** diluar kampus telah menghibur disaat titik jenuh selama proses penulisan.

**12. Teman-teman studio angkatan IIIV (Studio Galau); Wawan, Ika, Adik adam, adik Nardi, adik Anna, adik Ilda, adik Nyom, adik Fian, adik Karim, adik Ninggat, adik Ana, adik Mujika.** Canda, tawa, suka, duka akan selalu penulis kenang.

**13.** Dan buat seseorang wanita yang selalu spesial di hatiku terimah kasih atas kesabaran, keikhlasan dan semangat yang telah diberikan selama pengerjaan tulisan ini dan didalam kehidupan saya.

Akhir kata, Semoga Allah SWT melimpahkan rahmat dan hidayah-Nya kepada kita semua.



Samata, 23 juni 2012

UNIVERSITAS ISLAM NEGERI

Penyusun

**ALAUDDIN**

M A K A S S A R A

**Firman Asmara**

**601.001.05.014**

# DAFTAR ISI

	<b>Halaman</b>
<b>HALAMAN JUDUL</b> .....	i
<b>HALAMAN PENGESAHAN</b> .....	ii
<b>KATA PENGANTAR</b> .....	iii
<b>DAFTAR ISI</b> .....	v
<b>DAFTAR GAMBAR</b> .....	viii
<b>DAFTAR TABEL</b> .....	x
<b>DAFTAR SKEMA</b> .....	xi
<b>Bab I PENDAHULUAN</b> .....	1
A. Latar Belakang .....	1
B. Rumusan Masalah .....	4
1. Non Arsitektural .....	4
2. Arsitektural .....	4
C. Tujuan dan Sasaran Pembahasan .....	5
1. Tujuan Pembahasan .....	5
2. Sasaran Pembahasan .....	6
D. Lingkup Pembahasan .....	6
E. Metode Pembahasan .....	7
F. Sistematika Pembahasan.....	7
<b>Bab II TINJAUAN UMUM</b> .....	9
A. Pengertian Umum.....	9
1. Pengertian .....	10
2. Pusat Perbelanjaan .....	10
a Klasifikasi Pusat Perbelanjaan.....	10
b Jenis Pusat Perbelanjaa.....	11
c Sistem Pelayanan atau Penjual.....	12
d Sistem Penyewa.....	12

3. Fungsi dan Aktifitas Pada Sarana Perbelanjaan .....	14
a Fungsi Perbelanjaan.....	14
b Fungsi Rekreasi Dan Hiburan.....	15
c Fungsi Dan Aktifitas atau Kegiatan.....	17
4. Aspek Kegiatan Pada Sarana Perbelanjaan .....	18
a Pelaku Kegiatan.....	18
b Jenis Kegiatan.....	19
c Macam Kegiatan.....	20
d Fasilitas Pelayanan atau Servis.....	21
B. Tinjauan Khusus Pusat Perbelanjaan.....	21
1. Motivasi Pengadaan .....	21
2. Faktor-Faktor Pengadaan .....	22
3. Analisa Penempatan Sarana .....	25
C. Studi Banding Pusat Perbelanjaan.....	26
A. Mall Ciputra Semarang dan Mall Ciputra Jakarta.....	27
1. Mall Ciputra Jakarta.....	27
a. Struktur.....	28
b. Bentuk.....	29
c. Fungsi.....	29
2. Mall Ciputra Semarang.....	31
a. Struktur.....	31
b. Bentuk.....	32
c. Fungsi.....	33

### **BAB III TINJAUAN KHUSUS PUSAT PERBELANJAAN DI KOLAKA**

<b>UTARA SULAWESI TENGGARA .....</b>	<b>35</b>
A. Gambaran Umum Kota Kolaka Utara .....	35
1. Letak Geografis .....	36
2. Iklim.....	37
3. Pembagian Wilayah Administratif .....	38
4. Laju Pertumbuhan Penduduk .....	40

5. Pola Tata Guna Lahan.....	42
6. Kebijakan Perencanaan Kota.....	42
B. Analisis Pendekatan Arsitektur .....	43
1. Pengertian.....	43
2. Latar Belakang.....	44
3. Fungsi.....	44
4. Tujuan.....	44
5. Dasar Pertimbangan.....	44
6. Keuntungan Pengadaan Pusat Perbelanjaan.....	44
a. Bagi Konsumen.....	45
b. Bagi Pemakai.....	45
c. Bagi Pemilik.....	45
d. Bagi Pemerintah.....	45
<b>BAB IV PENDEKATAN KONSEP PERANCANGAN .....</b>	<b>46</b>
A. Pendekatan konsep Fisik Makro .....	46
1. Pendekatan Pemilihan Lokasi Berdasarkan Teori Gravitasi .....	.46
2. Analisis Lokasi Berdasarkan Kriteria Penilaian .....	50
a. Pendekatan Pemilihan Tapak.....	52
b. Pendekatan Pengolahan Tapak.....	54
1 Sistem Sirkulasi Pada Tapak.....	54
2 Pola Tata Massa.....	56
3 Orientasi Bangunan.....	57
4 Tata Ruang Luar.....	57
B. Pendekatan Konsep Perancangan Fisik Mikro.....	58
1 Pendekatan Perancangan.....	58
2 Pendekatan Ungkapan Ruang.....	58
C. Perhitungan Kebutuhan Dan Besaran Ruang.....	60
D. Besaran Ruang Perdagangan Jasa.....	62



<b>BAB V ACUAN DAN PROGRAM PERANCANGAN.....</b>	<b>72</b>
A. Acuan Perancangan.....	72
1. Non Arsitektur.....	72
2. Arsitektur.....	73
a Makro.....	73
b Mikro.....	73
B. Program Perancangan.....	74
1. Konsep Dasar Makro.....	74
b. Kriteria Pemilihan Lokasi.....	74
c. Kriteria Penentuan Lokasi.....	75
d. Kriteria Penentuan Tapak.....	76
2 Konsep Dasar Mikro.....	77
a. Posisi Entrance Dan Sirkulasi.....	77
1 Posis Entrance.....	77
2 Sirkulasi.....	78
b. Penampilan Bangunan.....	79
c. Tata Massa.....	80
1 Jumlah Massa.....	80
2 Orientasi Massa.....	81
d. Tata Ruang Luar / Land scape.....	81
1 Penataan Taman.....	81
2 Penataan Plaza Luar.....	82
3 Penataan Lampu.....	82
e. Program Ruang.....	83
1 Kebutuhan Ruang.....	83
2 Besaran Ruang.....	83
3 Hubungan Ruang.....	87
4 Orientasi Ruang.....	88
f. Tata Ruang Dalam.....	88
1 Ruang Publik.....	89
2 Void.....	89

3 Ruang Untuk Perdagangan.....	89
g. Sistem Struktur Dan Konstruksi.....	90
1 Sistem Struktur.....	90
a Super Struktur.....	90
b Sistem Sub Struktur.....	90
c Modul Struktur.....	90
2 Sistem Konstruksi.....	91
a Konstruksi Atap.....	91
b Konstruksi Lantai.....	91
c Konstruksi Dinding.....	91
h. Sistem Pengkondisiran Ruang.....	91
1 Sistem Penghawaan.....	92
2 Sistem Pencahayaan.....	92
i. Sistem Perlengkapan Bangunan.....	92
1 Sistem Pencegah Kebakaran.....	92
2 Sistem Penangkal Petir.....	94
j. Sistem Pendistribusian Air.....	95
1 Distribusi Air Bersih.....	95
2 Distribusi Air Kotor.....	96
k. Sistem Pengkondisian Udara.....	96
l. Sistem Transportasi Vertikal .....	97
1 Elevator Tabung.....	97
2 Elevator Barang.....	97
3 Escalator.....	97
m. Sistem Elektrikal.....	97
n. Sistem Telephone Dan Sound System .....	98
o. Sistem Keamanan.....	98
Lampiran-Lampiran.....	100
Lampiran 1. Standar Besaran Ruang WC.....	100
Lampiran 2. Standar Besaran Ruang Kantor.....	104
Lampiran 3. Standar Besaran Ruang Restoran.....	105

Lampiran 5. Standar Besaran Ruang Gerak.....	107
Lampiran 6. Akses Pancaindera.....	108
Lampiran 7. Standar Besaran Ruang PABX.....	110
Lampiran 8. Standar Besaran Jalan.....	112
Lampiran 9. Standar Besaran Parkir.....	113
Lampiran 10. Standar Besaran Ramp.....	114
Lampiran 11. Standar Besaran Bangku.....	115
Lampiran 12. Standar Besaran Lampu Taman.....	115
Lampiran 13. Standar Besaran Tangga.....	115
Lampiran 14. Standar Besaran Kendaraan.....	116
Lampiran 15. Dimensi Bagi Penyandang Cacat.....	118





UNIVERSITAS ISLAM NEGERI  
**ALAUDDIN**  
M A K A S S A R



UNIVERSITAS ISLAM NEGERI  
**ALAUDDIN**  
M A K A S S A R

# **BAB I**

## **PENDAHULUAN**

### **A. Latar Belakang**

Pesatnya pembangunan di segala bidang sejalan dengan perkembangan ekonomi. Utamanya yang sangat menonjol pada sektor perdagangan. Di mana perdagangan adalah salah satu sumber pendapatan negara yang membutuhkan kestabilan dan keseimbangan demi peningkatan kearah yang lebih baik. Salah satu kegiatan yang paling erat kaitannya dengan dunia perdagangan tersebut adalah pembangunan sarana perbelanjaan. Seiring perkembangan kota yang senantiasa dibayangi oleh penambahan jumlah penduduk yang menuntut pengadaan fasilitas sarana perbelanjaan yang terpadu dan modern.

Perkembangan perekonomian masyarakat yang terus mengalami peningkatan di mana dari fase perekonomian primer (pertanian dan perkebunan), perekonomian sekunder (industri dan perdagangan), dan tersier (pelayanan jasa dan perbankan). Hal ini juga membawa konsekuensi tersendiri yakni di tuntut adanya peningkatan kualitas maupun kuantitas dan ruang perdagangan yang ada di Kota Lasusua, Kabupaten Kolaka Utara Sulawesi Tenggara.

Pertumbuhan penduduk menyebabkan perlunya perluasan kawasan perkotaan, olehnya itu hendaknya diimbangi dengan peningkatan sarana dan prasarana kota. Seperti kebutuhan area perbelanjaan. Dari hal tersebut, maka diperlukan pengadaan sarana dan prasarana perbelanjaan di Kota Lasusua Kabupaten Kolaka Utara Sulawesi Tenggara. seperti pusat perbelanjaan yang dapat menyediakan berbagai macam kebutuhan sandang maupun pangan. Keberadaan pusat perbelanjaan dapat membantu pemerintah dari segi pendapatan pajak dan terbukanya lapangan kerja sehingga dapat mengurangi pengangguran. Sedangkan pada masyarakat di Kota Lasusua Kabupaten

Kolaka Utara Sulawesi Tenggara, terpenuhinya kebutuhan sarana dan prasarana perkotaan dan terbukanya peluang kerja bagi masyarakat umum.

Kolaka Utara adalah daerah yang baru mengalami pemekaran pada tahun (2004), jumlah penduduk Kabupaten kolaka Utara dari tahun ke tahun mengalami peningkatan yang signifikan. Pertumbuhan Kabupaten Kolaka Utara meningkat dari 113.317 jiwa (2005) menjadi 119.023 jiwa (2006). Pada tahun (2007), jumlah penduduk meningkat menjadi 126.158 jiwa. Tahun (2008), jumlah penduduk menjadi 131.212 jiwa. Seiring dengan berkembangnya penduduk, maka berkembang pula perekonomian masyarakat Kolaka Utara. (*sumber : BPS kolaka Utara, 2008*)

Dengan kondisi demikian, sehingga ada beberapa fasilitas yang dianggap belum memenuhi standar untuk mengikuti perkembangan ekonomi sekarang. Salah satu sarana yang akan menjadi fokus dalam penulisan ini adalah fasilitas ekonomi yaitu Pusat Perbelanjaan di Kota Lasusua Kabupaten Kolaka Utara Sulawesi Tenggara . Pusat Perbelanjaan merupakan salah satu sarana ekonomi untuk memberikan kemudahan kepada kalangan masyarakat dalam melakukan transaksi jual beli barang baik barang-barang yang bersifat konsumtif maupun produktif. Selain itu, Pusat Perbelanjaan juga memberikan peluang kesempatan kerja dan peningkatan pendapatan bagi masyarakat sehingga pembangunannya akan memberikan kontribusi bagi dinamika ekonomi masyarakat dan peningkatan pendapatan pemerintah daerah.

Pembangunan pada dasarnya adalah suatu upaya untuk meningkatkan kesejahteraan masyarakat. Demikian halnya dengan pembangunan ekonomi (Pusat Perbelanjaan). Telah disebutkan diatas bahwa pembangunan ekonomi (Pusat Perbelanjaan) bertujuan untuk kesejahteraan masyarakat, dalam hal ini adalah peningkatan hasil, sehingga akan meningkatkan pula pendapatan. Keadaan itu tentu saja akan meningkatkan aktifitas pemasaran dan akan meningkatkan juga aktivitas perdagangan. Untuk kelancaran aktifitas tersebut

diperlukan adanya suatu wadah ataupun ruang yaitu Pusat Perbelanjaan dalam arti fisik.

Adapun Ayat yang menyangkut tentang Pusat Perbelanjaan ( Jual Beli ) yang berbunyi :

الَّذِينَ يَأْكُلُونَ الرِّبَا لَا يَقُومُونَ إِلَّا كَمَا يَقُومُ الَّذِي يَتَخَبَّطُهُ الشَّيْطَانُ مِنَ الْمَسِّ ذَلِكَ بِأَنَّهُمْ قَالُوا إِنَّمَا الْبَيْعُ مِثْلُ الرِّبَا وَأَحَلَّ اللَّهُ الْبَيْعَ وَحَرَّمَ الرِّبَا فَمَنْ جَاءَهُ مَوْعِظَةٌ مِنْ رَبِّهِ فَانْتَهَى فَلَهُ مَا سَلَفَ وَأَمْرُهُ إِلَى اللَّهِ وَمَنْ عَادَ فَأُولَئِكَ أَصْحَابُ النَّارِ هُمْ فِيهَا خَالِدُونَ

#### *Hukum riba*

275. Orang-orang yang makan (mengambil) riba<sup>[174]</sup> tidak dapat berdiri melainkan seperti berdirinya orang yang kemasukan syaitan lantaran (tekanan) penyakit gila<sup>[175]</sup>. Keadaan mereka yang demikian itu, adalah disebabkan mereka berkata (berpendapat), sesungguhnya jual beli itu sama dengan riba, padahal Allah telah menghalalkan jual beli dan mengharamkan riba. Orang-orang yang telah sampai kepadanya larangan dari Tuhannya, lalu terus berhenti (dari mengambil riba), maka baginya apa yang telah diambilnya dahulu<sup>[176]</sup> (sebelum datang larangan); dan urusannya (terserah) kepada Allah. Orang yang kembali (mengambil riba), maka orang itu adalah penghuni-penghuni neraka; mereka kekal di dalamnya.

[174]. Riba itu ada dua macam: nasiah dan fadhl. Riba nasiah ialah pembayaran lebih yang disyaratkan oleh orang yang meminjamkan. Riba fadhl ialah penukaran suatu barang dengan barang yang sejenis, tetapi lebih banyak jumlahnya karena orang yang menukarkan mensyaratkan demikian, seperti penukaran emas dengan emas, padi dengan padi, dan sebagainya. Riba yang



*dimaksud dalam ayat ini riba nasiah yang berlipat ganda yang umum terjadi dalam masyarakat Arab zaman jahiliyah. [175]. Maksudnya: orang yang mengambil riba tidak tenteram jiwanya seperti orang kemasukan syaitan.*

Untuk mencapai apa yang diinginkan dalam rangka perwujudan kondisi usaha dalam rangka peningkatan efisiensi dan produktivitas nasional maka salah satu faktor yang harus diperhatikan adalah pengaturan tentang keberadaan Pusat Perbelanjaan yang di maksud tersebut. Di mana hal ini pemerintah ikut campur tangan, Pemerintah yang di maksud adalah Departemen Perindustrian dan Perdagangan dimana kapasitasnya sebagai instansi yang memberikan izin untuk pendirian Pusat Perbelanjaan sebagai tempat usaha dan Dinas Tata Kota kapasitasnya sebagai instansi yang memperhatikan masalah lokasi yang dianggap baik untuk mendirikan sebuah Pusat Perbelanjaan. Pengaturan tersebut disesuaikan pula dengan kondisi lingkungan sekitarnya agar tidak menimbulkan dampak yang sifatnya negatif yang akan merugikan bagi lingkungan sekitar khususnya masyarakat yang bermukim disekitar lokasi Pusat Perbelanjaan tersebut.

## **B. Rumusan Masalah**

Beberapa permasalahan yang timbul dalam pengadaan pusat perbelanjaan di Kota Lasusua Kabupaten Kolaka Utara Sulawesi Tenggara dapat diungkapkan sebagai berikut :

### **1. Non Arsitektural**

- a. Bagaimana menciptakan suatu pusat perbelanjaan, dilihat dari kepentingan dan kebutuhan agar dapat menciptakan bentuk sarana perbelanjaan yang lengkap, praktis dan rekreatif.

- b. Bagaimana karakteristik pendatang sebagai calon konsumen pusat perbelanjaan.
- c. Bagaimana kebutuhan dan keinginan konsumen terhadap pusat perbelanjaan.
- d. Bagaimana sistem pengelolaan pusat perbelanjaan di Kolaka Utara.

## **2. Arsitektural**

- a. Bagaimana menentukan lokasi site yang tepat bagi pusat perbelanjaan di Kolaka Utara sehingga dapat menunjang fungsinya sebagai fasilitas perbelanjaan yang mudah di jangkau oleh konsumen.
- b. Bagaimana program peruangan dari pusat perbelanjaan yang meliputi, kebutuhan ruang, dan persyaratan ruang sehingga tercipta suasana yang nyaman dan aman untuk berbelanja.
- c. Bagaimana mengungkapkan fasilitas-fasilitas penunjang pusat perbelanjaan sehingga dapat menjadi daya tarik bagi para konsumen.
- d. Bagaimana menentukan bentuk dan penampilan bangunan pusat perbelanjaan yang sesuai dengan kaidah-kaidah arsitektural yang ada.
- e. Bagaimana menentukan tata ruang makro dan tata ruang mikro yang baik dan memenuhi standar arsitektural yang berlaku
- f. Bagaimana menggunakan sistem pengkondisian , utilitas sanitasi dan mekanikal elektrikal pusat perbelanjaan.

## **C. Tujuan dan Sasaran Pembahasan**

### **1. Tujuan pembahasan**

Menyusun landasan konseptual perancangan pusat perbelanjaan yang diarahkan untuk mendapatkan faktor-faktor penentuan perancangan yang dapat di transformasikan kedalam desain fisik.

## **2. Sasaran pembahasan**

- a. Mempelajari pokok-pokok permasalahan yang terdapat pada masalah perbelanjaan.
- b. Mempelajari secara umum faktor-faktor yang dapat mempengaruhi kebutuhan fungsi pusat perbelanjaan dan variabel-variabel yang mempengaruhi kualitas dan kuantitas pusat perbelanjaan serta alternatif perwujudannya.
- c. Mempelajari dasar-dasar perwujudan fisik bangunan melalui pendekatan berdasarkan standar-standar dan faktor-faktor yang esensial terhadap tuntutan fungsi. Mengungkapkan perencanaan site, tata ruang makro dan tata ruang mikro yang memenuhi persyaratan sesuai dengan fungsinya sebagai fasilitas perbelanjaan. Dan mengadakan studi tentang pusat perbelanjaan dengan cara :

### **1). Non Arsitektural**

Pendataan masalah dari aspek penjualan dan pelayanan terhadap tuntutan pemakai ditinjau dari perlengkapan pusat perbelanjaan dengan fasilitas yang ada. dan menganalisa serta memperhitungkan daya tampung/pelayanan berdasarkan penjualan pusat perbelanjaan per tahun.

### **2). Arsitektural**

Mewujudkan suatu konsep tata fisik bangunan dan tata ruang yang meliputi berbagai aspek yaitu besaran ruang, kebutuhan ruang, sirkulasi ruang, lay out ruang, persyaratan ruang, pencapaian, struktur dan material, utilitas serta tata lingkungan.

## **D. Lingkup Pembahasan**

- a. Pembahasan dibatasi pada lingkup disiplin ilmu arsitektur serta disiplin ilmu lainnya yang memiliki kaitan erat yang berperan sebagai penunjang.

- b. Materi pembahasan diarahkan pada perencanaan desain fisik pusat perbelanjaan dengan penekanan pada fasilitas, serta penataan tata fisik dan pola ruang dan analisa kegiatan sebagai kerangka acuan perencanaan yang sesuai dengan disiplin ilmu arsitektur.
- c. Kelompok masyarakat yang menjadi sasaran dan menjadi lingkup pembahasan adalah kelompok masyarakat kelas menengah ke atas.

#### **E. Metode pembahasan**

Metode pembahasan yang di gunakan adalah sistem analisa sintesa, yaitu mengidentifikasi masalah yang ada lalu mengkaitkan setiap komponen untuk kemudian menarik kesimpulan, selain study kasus dan studi literature terhadap beberapa pusat perbelanjaan di Indonesia, yang nantinya akan diajukan sebagai konsep dasar perencanaan yang kemudian akan ditransformasikan ke dalam program perencanaan dan desain fisik.

#### **F. Sistematika Pembahasan**

Sistematika pembahasan merupakan urutan langkah-langkah dalam beberapa tahap pembahasan antara lain :

- Bab I : Pendahuluan. Pembahasan terdiri dari latar belakang masalah, tujuan dan sasaran pembahsan, lingkup pembahasan, metode pembahasan dan sistematika pembahasan.
- Bab II : Tinjauan Umum Pusat Perbelanjaan di Kolaka Utara Sulawesi Tenggara
- Bab III : Tinjauan Khusus Pusat Perbelanjaan. Analisa mengenal Kota Lasusua Kabupaten Kolaka Utara Sulawesi Tenggara, sebagai lokasi pembangunan, kondisi dan potensialnya dalam kaitannya dengan perdagangan dan industri.

Bab IV : Kesimpulan dan Rekomendasi Acuan Perancangan Pembahasan terdiri dari konsep dasar makro, konsep dasar mikro, pendekatan konsep tata fisik bangunan, system perlengkapan bangunan, pencapaian dan sirkulasi serta program dasar tata ruang dalam dan tata ruang luar.

Bab V : Acuan Perancangan, memuat acuan perancangan yang dipilih/dipakai untuk pengembangan desain yang terdiri acuan perancangan makro, acuan perancangan mikro, acuan perancangan fisik bangunan dan acuan perancangan perlengkapan bangunan.

Dan pada akhir pembahasan akan di lengkapi dengan daftar pustaka serta lampiran-lampiran yang dapat melengkapi isi dari pembahasan.



### BAB III

## TINJAUAN KHUSUS PUSAT PERBELANJAAN DI KOLAKA UTARA SULAWESI TENGGARA

### A. Tinjauan Umum Kota Kolaka Utara

#### 1. Keadaan geografi dan topografi

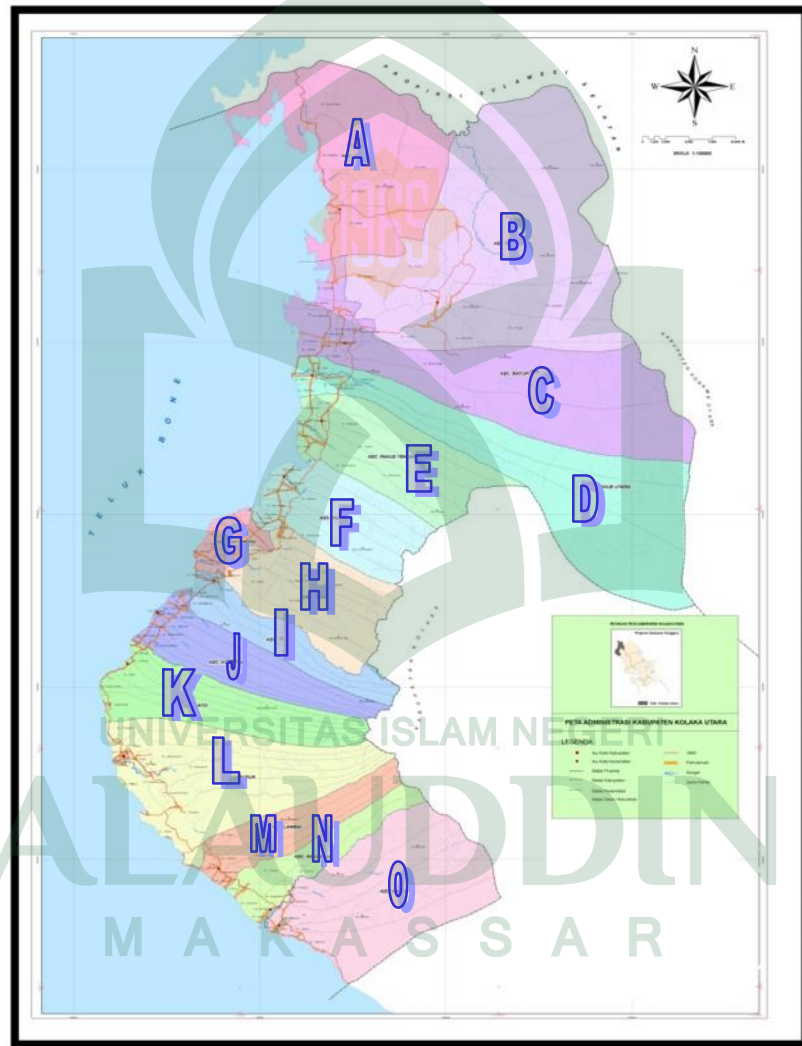

Gambar 11: peta administrasi kolaka utara

( Sumber peta : BAPPEDA Kolaka Utara, 2010)

Keterangan :

- A. Kec. Ranteangin
- B. Kec. Lambai
- C. Kec. Wawo
- D. Kec. Lasusua
- E. Kec. Kato
- F. Kec. Kodeoha
- G. Kec. Tiwu
- H. Kec. Ngapa
- I. Kec. Watunohu
- J. Kec. Pakue
- K. Kec. Pakue Tengah
- L. Kec. Pakue Utara
- M. Kec. Batu putih
- N. Kec. Purehu
- O. Kec. Tolala

**a. Letak Geografis**

Kolaka utara adalah daerah yang baru mengalami pemekaran sejak tahun 2004 dari Kab. Kolaka. Tatanan kotanya masih dalam pengembangan baik dari segi pemerintahan, industri dan perekonomian.

Daerah Kabupaten Kolaka Utara berada di jazirah tenggara Pulau Sulawesi dan secara geografis terletak pada bagian barat. Kabupaten Kolaka Utara memanjang dari utara ke selatan berada diantara  $2^{\circ}46'45''$  -  $3^{\circ}50'50''$  LS dan membentang dari barat ke timur diantara  $120^{\circ}41'16''$  -  $121^{\circ}26'31''$  BT.

Batas daerah Kabupaten Kolaka Utara adalah sebagai berikut:

- a. Di sebelah utara : Kab. Luwu Timur
- b. Di sebelah Timur : Kec. Uluwoi (Kab. Kolaka) dan Kab. Konawe Utara
- c. Di sebelah barat : Pantai Timur teluk Bone
- d. Disebelah selatan : Kec. Wolo

Keadaan permukaan wilayah Kabupaten Kolaka Utara terdiri dari gunung bukit, lembah dan laut yang memanjang dari utara ke selatan. Diantara jenis permukaan tersebut terdapat lahan yang merupakan daerah potensial untuk pengembangan sektor pertanian, perkebunan dan perikanan dengan tingkat kemiringan sebagai berikut:

- a. Lahan dengan lereng antara  $0^0$ - $2^0$  seluas  $1.017,49 \text{ km}^2$  (30%) layak untuk permukiman, pertanian, perikanan, dan kegiatan lainnya.
- b. Lahan dengan lereng antara  $2^0$ - $15^0$  seluas  $678,38 \text{ km}^2$  (20%) layak untuk permukiman, pertanian dan permukiman.
- c. Lahan dengan lereng antara  $15^0$ - $40^0$  seluas  $339,16 \text{ km}^2$  (10%) layak untuk permukiman, pertanian dan perkebunan.
- d. Lahan dengan lereng anantara  $40^0$  keatas seluas  $1,356,65 \text{ km}^2$  (40%) adalah wilayah yang perlu dijaga kelestariannya..

**b. Iklim**

Keadaan musim di Kabupaten Kolaka Utara umumnya sama seperti di daerah lainnya di Indonesia, mempunyai dua musim yaitu musim hujan dan musim kemarau yang dipengaruhi dua jenis angin muson. Musim hujan terjadi akibat adanya angin muson barat yang bertiup dari Samudera Hindia yang mengandung banyak uap air. Curah hujan yang terjadi cukup tinggi dan hampir merata setiap bulannya, sehingga Kabupaten Kolaka Utara memiliki wilayah yang subur.



Musim kemarau terjadi karena adanya angin muson timur yang bertiup dari Daratan Australia dan melewati pulau-pulau besar yang sifatnya kering dan kurang mengandung uap air sehingga curah hujan cenderung rendah. Musim kemarau kadang-kadang terjadi secara periodik dalam periode empat atau lima tahun sekali.

Tinggi rendahnya suhu udara pada suatu tempat antara lain dipengaruhi oleh posisi dan ketinggian tempat dari permukaan laut. Makin tinggi posisi suatu tempat dari permukaan laut akan semakin rendah suhu udaranya dan sebaliknya. Oleh karena wilayah daratan Kabupaten Kolaka Utara mempunyai ketinggian umumnya dibawah 1.000 meter dari permukaan laut dan berada di sekitar daerah khatulistiwa maka daerah ini beriklim tropis. Suhu udara minimum sekitar 10°C dan maksimum 31°C atau rata-rata antara 24°C-28.

### c. **Pembagian Wilayah Administratif**

Kabupaten Kolaka Utara mencakup jazirah daratan dan kepulauan yang memiliki wilayah daratan seluas ± 3.391,62 km<sup>2</sup> dan wilayah perairan laut membentang sepanjang Teluk Bone seluas ± 12.376 km<sup>2</sup>.

Dari luas wilayah tersebut tersebar ke 15 Kecamatan yaitu: Kecamatan Porehu seluas 647,23 km<sup>2</sup> (19,08%), Kecamatan Batu Putih seluas 374,95 km<sup>2</sup> (16,47%), Kecamatan Pakue seluas 313.25 km<sup>2</sup> (9,24%) dan selebihnya Kecamatan Ranteangin, Wawo, Lambai, Lasusua, Kato, Kodeoha, Tiwu, Ngapa, Watunohu, Pakue Tengah, Pakue Utara dan Tolala.

Kondisi geografis Kabupaten Kolaka Utara memanjang dari utara ke selatan menyebabkan perbedaan jarak dari masing-masing kecamatan ke ibu kota Kabupaten (Lasusua). Kecamatan paling dekat adalah Kato (± 17 km). Kecamatan paling jauh adalah Tolala (± 130 km).

**Tabel 1 : Luas Wilayah Kabupaten Kolaka Utara Menurut Kecamatan**  
2008

Kecamatan	Luas Area	
	(km <sup>2</sup> )	(%)
(1)	(2)	(3)
Ranteangin	189,92	5,60
Lambai	162,74	4,80
Wawo	234,99	6,93
Lasusua	287,67	8,48
Katoi	82,64	2,44
Kodeoha	250,49	7,39
Tiwu	81,92	2,42
Ngapa	149,18	4,40
Watunohu	109,99	3,24
Pakue	313,25	9,24
Pakue Utara	131,25	3,87
Pakue Tengah	191,82	5,66
Batu Putih	374,95	11,06
Porehu	647,23	19,08
Tolala	183,58	5,41
<b>Kolaka Utara</b>	<b>3, 391,62</b>	<b>100,00</b>

( Sumber : BPS Kabupaten Kolaka Utara, 2008 )

d. **Laju Pertumbuhan Penduduk Kolaka Utara**

Pada tahun 2005 penduduk Kabupaten Kolaka berjumlah 113.317 jiwa. Tahun 2006 penduduk Kabupaten Kolaka Utara bertambah menjadi 119.023 jiwa atau meningkat 5,04%. Pada tahun 2007 penduduk Kabupaten Kolaka Utara bertambah menjadi 126.158 jiwa atau meningkat 5,99%. Pada tahun 2008, jumlah penduduk Kabupaten Kolaka Utara bertambah menjadi 131.212 jiwa atau meningkat 4,01%.

Pertumbuhan penduduk dari tahun mengalami perkembangan terlihat pada table.

**Tabel 2 : Laju Pertumbuhan Penduduk**

No	Kecamatan	Populasi penduduk		
		2006	2007	2008
1	Ranteangin	5.286	5.690	5.457
2	Wawo	6.135	6.083	5.798
3	Lambai	6.427	6.417	6.023
4	Lasusua	15.726	17.447	18.665
5	Katoi	6.045	6.445	6.541
6	Kodeoha	16.653	16.494	12.313
7	Tiwu	-	-	5.023
8	Ngapa	12.864	15.820	17.073
9	Watunohu	7.080	7.118	6.818
10	Pakue	10.474	10.268	10.441
11	Pakue Tengah	7.574	8.075	7.038
12	Pakue Utara	7.898	8.030	7.539
13	Batu Putih	9.9926	10.986	9.021
14	Porehu	6.935	7.285	8.505
15	Tolala	-	-	4.337
<b>Total jumlah penduduk</b>		<b>119.023</b>	<b>126.158</b>	<b>131.212</b>

( Sumber : BPS Kolaka Utara, 2008 )



$$P_n = P_o (1 + r)^n$$

$$\begin{aligned} P(2025) &= 131.212 (1 + 0,0541)^{20} \\ &= 131.212 \times 3,023 \\ &= 399.951,071 \text{ jiwa} \end{aligned}$$

Maka hasil proyeksi dengan menggunakan rumus diatas, jumlah penduduk pada tahun 2025 adalah 399.951,071 jiwa.

#### e. Pola Tata Guna Lahan

Adapun rencana tata guna lahan pada kawasan arteri primer Kabupaten Kolaka Utara dibagi dalam 7 zona utama menurut kelompok kegiatan, yaitu :

- 1) Pemukiman, perkantoran, pendidikan dan industri
- 2) Perkantoran, pemukiman dan jasa
- 3) Pemukiman, pendidikan dan lembaga pemasyarakatan
- 4) Pemukiman dan pertanian
- 5) Pemukiman, industri dan pendidikan
- 6) Pemukiman, industri dan tambak
- 7) Perdagangan dan pertanian

#### f. Kebijakan Perencanaan Kota

Sesuai dengan perencanaan kota tersebut, Kabupaten Kolaka Utara terbagi dalam 9 (Sembilan) bagian wilayah kota ( BWK ), sebagai berikut :

- 1) BWK A mempunyai fungsi dominan sebagai pusat perdagangan, pusat pelayanan sosial dan fungsi penunjangnya adalah pemukiman.
- 2) BWK B mempunyai fungsi dominan pertambangan dan fungsi penunjangnya adalah pemukiman.

- 3) BWK C mempunyai fungsi dominan sebagai kawasan rekreasi dan fungsi penunjangnya adalah pemukiman.
- 4) BWK D mempunyai fungsi dominan industri, pertanian dan fungsi penunjangnya adalah pemukiman.
- 5) BWK E mempunyai fungsi dominan sebagai pemukiman, dan fungsi penunjangnya adalah jasa pelayanan sosial dan pertanian.
- 6) BWK F mempunyai fungsi dominan sebagai pemukiman, industri dan fungsi penunjangnya adalah jasa pelayanan sosial dan pertanian.
- 7) BWK G mempunyai fungsi dominan sebagai pemukiman, dan fungsi penunjangnya adalah pertanian dan peternakan.
- 8) BWK H mempunyai fungsi dominan sebagai pemukiman, dan fungsi penunjangnya adalah peternakan, perkebunan dan perdagangan.
- 9) BWK I mempunyai fungsi dominan sebagai pemukiman, dan fungsi penunjangnya adalah jasa pelayanan sosial, terminal dan perdagangan.

## **B. Analisis Pendekatan Arsitektur**

### **1. Titik Tolak**

#### **a. Pengertian**

- 1) Pusat Belanja : Kompleks perbelanjaan terencana, terpusat, menyewakan unit-unit pada pedagang individu, pengawasan oleh pengelola yang bertanggung jawab menyeluruh.
- 2) Kolaka Utara : Salah satu Kabupaten di Sulawesi Tenggara
- 3) Sulawesi Tenggara : Salah Satu Provinsi di Pulau Sulawesi

b. Latar Belakang

Kebutuhan akan sarana pusat perbelanjaan yang dapat memberikan kenyamanan dalam berbelanja sekaligus sebagai tempat rekreasi dan menikmati hiburan-hiburan. Dengan menawarkan suatu kemas bangunan arsitektur modern yang didominasi oleh pencahayaan alami pada siang hari.

c. Fungsi

Sebagai sarana pusat perbelanjaan dengan jangkauan pelayanan wilayah ( *Intermediate Shopping Centre* ).

d. Tujuan

Memberikan suatu sarana perbelanjaan untuk memenuhi kebutuhan akan fasilitas perbelanjaan, sebagai Landmark dan tujuan wisata di Kota Lasusua Kabupaten Kolaka Utara.

e. Dasar Pertimbangan

- 1). Berada pada zona wilayah perdagangan dan pemukiman
- 2). Kapasitas penduduk pendukung memenuhi.
- 3). Dapat dijangkau dari segala arah.
- 4). Tersedia sarana dan prasarana utilitas kota.
- 5). Letak geografis dan topografis mendukung.

f. Keuntungan Pengadaan Pusat Perbelanjaan

Kolaka Utara merupakan salah satu kota yang berpotensi untuk berkembangnya suatu wadah yang dapat menampung kegiatan promosi dan perdagangan, ini dilihat dari perkembangan kota Kolaka Utara yang diikuti dengan perkembangan jumlah serta tingkat kehidupan masyarakat yang memacu meningkatnya keperluan terhadap berbagai sarana dan pra sarana kehidupan. Salah satunya adalah peningkatan akan kebutuhan primer dan sekunder yang berkualitas.

Peningkatan produk pusat perbelanjaan dapat dilihat dari seringnya diadakan pameran-pameran untuk memperkenalkan produk baru kepada masyarakat baik dari segi jenis maupun modelnya.

Kecenderungan keuntungan yang terlibat dalam perkembangan pusat perbelanjaan di Kolaka Utara, meliputi:

a. Bagi konsumen

- 1). Kemungkinan mendapatkan barang-barang yang berlainan di dalam suatu daerah dengan radius pencapaian yang relatif dekat.
- 2). Keinginan akan berbelanja yang nyaman, persediaan barang yang bermutu, keamanan berbelanja dan pelayanan yang memuaskan.
- 3). Kecenderungan konsumen untuk berbelanja sambil berekreasi.

b. Bagi pemakai

- 1). Para pedagang lebih cenderung menyewa ruang dari pada membangun toko sendiri karena modal yang kecil.
- 2). Mempunyai kesempatan memiliki tempat usaha untuk memamerkan dan menjual produknya dalam suatu wadah yang terpadu, namun masih dalam jangkauan finansialnya.

c. Bagi pemilik

- 1). Menciptakan sistem pemilikan dengan sewa beli, kontrak, hak guna ruang, hak milik dan hak sewa.
- 2). Membangun vertikal dengan pertimbangan persediaan tanah dikota yang terbatas di samping harga yang mahal.
- 3). Membangun pertokoan yang bersifat kolektif dan terpadu.



4).Memilih cara pembangunan yang cepat dan ekonomis.

5).Memasukkan unsur rekreasi untuk menarik pengunjung.

d. Bagi pemerintah

1).Mengarahkan kegiatan dan lokasi pedagang dan membatasi jumlah pedagang yang sejenis untuk kepentingan umum.

2). Memberikan bantuan kepada pengusaha bermodal kecil.

3). Kecenderungan merevisi RIK dari tahun ke tahun.

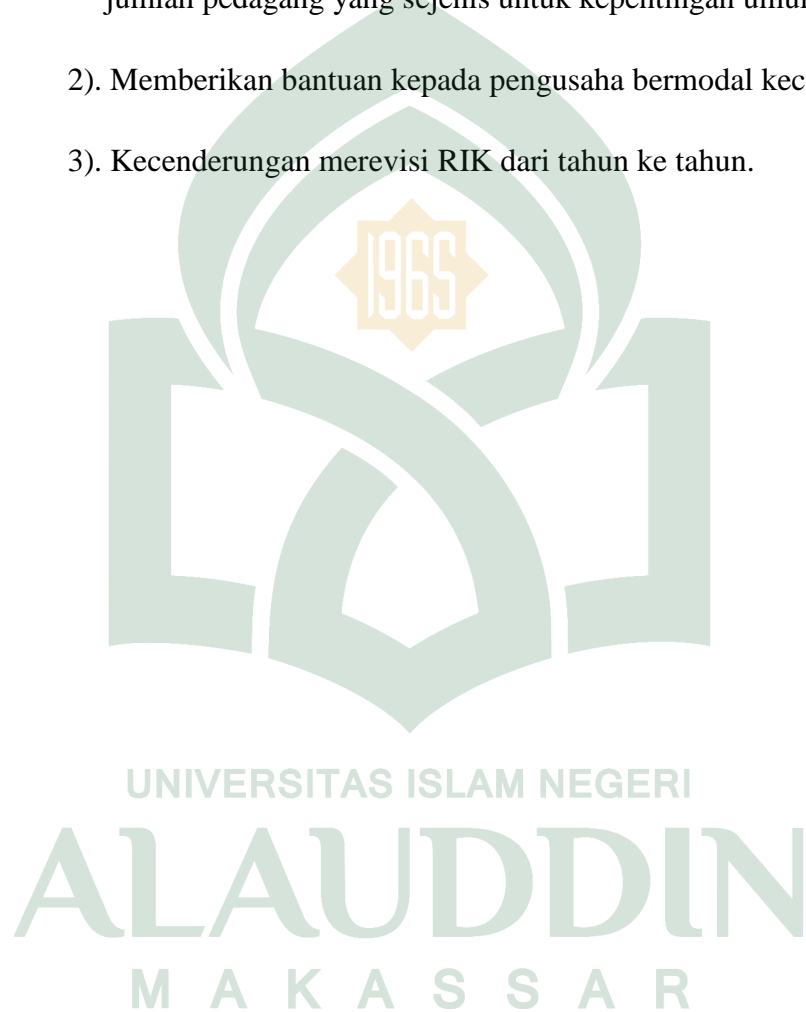

## BAB V

### PENUTUP

#### A. Kesimpulan

Dari semua uraian yang telah penulis kemukakan dalam bab-bab yang mengenai “Pelaksanaan Pembinaan Narapidana Residivis Di Lembaga Pemasyarakatan (*Studi di Lembaga Pemasyarakatan kelas I Makassar*)”, ada beberapa hal yang dapat penulis tarik sebagai kesimpulan. Diantaranya adalah sebagai berikut:

1. Cara pelaksanaan pembinaan narapidana di Lembaga Pemasyarakatan kelas I Makassar adalah dengan cara melalui, tahap-tahap pembinaan Lembaga Pemasyarakatan kelas I Makassar, aktivitas pembinaan narapidana, serta sarana dan prasarana dalam menunjang pembinaan-pembinaan yang dilakukan di Lembaga Pemasyarakatan kelas I Makassar.
2. Hambatan yang dihadapi Lembaga Pemasyarakatan kelas 1 Makassar dalam melakukan pembinaan narapidana recidive adalah dilihat dari segi fasilitas dan kuantitas: etnis yang berbeda, kurangnya jumlah petugas keamanan, jumlah warga binaan (penghuni) yang melebihi kapasitas, sarana fisik bangunan Lembaga Pemasyarakatan, serta masih kurangnya minat warga binaan khususnya bagi narapidana residivis. Sedangkan dilihat dari segi pelaksanaan pembinaan hambatan yang dihadapi yaitu, dibidang pembinaan intelektual, di bidang keterampilan, di bidang bimbingan kerja, dan dalam pemberian asimilasi. Upaya untuk mengatasi

hambatan sehingga terjadinya recidive dapat ditekan adalah untuk mengatasi keanekaragaman etnis atau budaya dengan menggunakan metode pendekatan humanistik (manusiawi), untuk mengatasi jumlah penghuni yang melebihi kapasitas dengan melaksanakan pemindahan isi Lembaga Pemasyarakatan ke Rutan, untuk mengatasi kurangnya jumlah petugas keamanan dengan berusaha untuk menambah petugas penjaga keamanan, untuk mengatasi hambatan pada pembinaan intelektual dengan cara meminta bantuan dari Instansi Pemerintah maupun swasta serta masyarakat, dibidang keterampilan pihak Lembaga Pemasyarakatan akan bekerja sama dengan BLK (Balai Latihan Kerja), dibidang bimbingan kerja petugas pemasyarakatan akan mengadakan pameran hasil kerja atau karya dari narapidana, pada pelaksanaan asimilasi baik Lembaga Pemasyarakatan, masyarakat, maupun narapidana harus berperan aktif bekerja sama agar tujuan dari pemasyarakatan dapat tercapai.

## **B. Saran**

Adapun saran yang dikemukakan penulis sehubungan dengan tema yang penulis angkat sebagaimana tersebut diatas adalah sebagai berikut :

1. Falsafah Pancasila harus benar-benar dijunjung tinggi dalam melaksanakan sistem pemasyarakatan, untuk menghindari pembinaan-pembinaan yang melanggar hak asasi manusia.
2. Pembinaan sebaiknya lebih difokuskan pada narapidana recidive agar para residivis tersebut dapat benar-benar menyadari bahwa perbuatannya itu dapat merugikan orang lain, dengan dibantu sikap positif masyarakat

terhadap mantan narapidana agar mantan narapidana dapat hidup bermasyarakat dengan baik dan tidak mengulangi perbuatannya



## BAB V

### ACUAN DAN PROGRAM PERANCANGAN

#### A. Acuan Perancangan

Pusat perbelanjaan di kota Lasusua Kabupaten Kolaka Utara merupakan salah satu perwujudan dalam pemenuhan kebutuhan masyarakat akan sarana perbelanjaan, dimana keberadaan sarana perbelanjaan di Kota Lasusua dimaksudkan untuk menciptakan suatu wadah yang dapat memenuhi kebutuhan masyarakat sehingga dengan wadah tersebut akan memberikan kesempatan bagi pihak yang berkepentingan untuk memperoleh keuntungan masing-masing sesuai dengan fungsinya.

Berdasarkan data dan hasil analisa yang telah dikemukakan maka secara umum dapat disimpulkan sebagai berikut :

##### 1. Non Arsitektural

- a. Eksistensi pusat perdagangan sebagai wadah kegiatan perbelanjaan akibat perkembangan dan peningkatan kemampuan sosial masyarakat.
- b. Memenuhi tuntutan pengadaan pusat perbelanjaan dengan memanfaatkan potensi-potensi yang ada di kota Lasusua Kabupaten Kolaka Utara.
- c. Pusat perbelanjaan merupakan wadah kegiatan perbelanjaan yang menyediakan barang barang kebutuhan sehari-hari, kebutuhan khusus dan sekedar kesenangan rekreasi.
- d. Pusat perbelanjaan ( Shopping Centre ) sebagai suatu kelompok pertokoan yang dibawa suatu kelompok pertokoan yang terencana dibawa suatu pusat manajemen, dimana pengelolaannya suatu badan usaha yang terorganisir.
- e. Pusat perbelanjaan yang berfungsi sebagai tempat berbelanja dan penyebaran barang dagang serta sebagai fokus kehidupan sosial ekonomi masyarakat sekitarnya.

## 2. Arsitektural

### a. Makro

- 1). Lokasi site yang strategis untuk pengadaan serta pengelolaan pusat perbelanjaan di Kota Lasusua Kabupaten Kolaka Utara berada pada daerah pemukiman dan jasa pelayanan sosial dengan radius 0 s/d 6 km.
- 2). Perencanaan pusat perbelanjaan secara vertikal atau bangunan bertingkat sangat tepat mengingat bahwa harga tanah di pusat kota relative tinggi dan terbatas.
- 3). Tata fisik bangunan dituntut untuk efisien dan efektif serta mempunyai daya tarik, dan dapat memanfaatkan potensi alam secara maksimal.
- 4). Karena lokasi dan site yang terbatas maka dalam perencanaan dituntut semaksimal mungkin memanfaatkan lahan penataan sirkulasi dan area parkir yang terencana.
- 5). Dalam perencanaan dituntut harus dapat menampilkan suatu wadah yang benar-benar menampilkan wujud bangunan yang sesuai dengan sarana perbelanjaan serta berkesan menarik dan mengundang para pengunjung.

### b. Mikro

- 1). Pengelompokan ruang harus jelas sesuai dengan aktifitas dari pengunjung dan pengelola.
- 2). Penempatan kebutuhan disesuaikan dengan area kebutuhan yang paling diutamakan melalui pembagian menurut fungsi dan kebutuhan ruang.
- 3). Pengelompokan fungsi disesuaikan terhadap nilai strategis, sifat representatif dan spesifikasi dari penggunaanya.
- 4). Penempatan ruang utama sebagai daya tarik diutamakan pada area yang sering terlihat dan dilalui.

- 5). Desain interior sedapat mungkin memberikan suasana privasi dan menarik sehingga pengunjung dapat merasa betah berada didalamnya.

## **B. Program Perancangan**

### **1. Konsep Dasar Makro**

#### **a. Kriteria Pemilihan Lokasi**

##### **1). Kriteria Pemilihan**

- a). Berada pada kawasan yang memiliki peruntukkan lahan bagi zona perdagangan murni ( eceran dan pertokoan ) atau zona jasa pelayanan ekonomi ( bangunan komersil ).
- b). Berada pada kawasan yang menempatkan kegiatan perdagangan sebagai fungsi dominan dari rencana tata guna lahan.
- c). Berada pada kawasan yang dilalui oleh jaringan jalan arteri primer, sekunder dan kolektor serta memiliki terminal angkutan dari rencana jaringan transformasi darat.
- d). berada pada kawasan yang telah memiliki sarana jaringan distribusi utilitas umum.
- e). Berada pada kawasan yang memungkinkan untuk menjangkau jarak radius pelayanan sejauh 6 km dengan minimum penduduk pendukung dalam radius jangkauan tersebut adalah 48.000 jiwa.
- f). Berada pada kawasan yang memiliki daya dukung tanah yang tidak berawa (bebas genangan ) yang memungkinkan untuk menghemat biaya investasi, terutama Cost of Contruction.

## **2). Analisa Lokasi Pemilihan**

Kawasan yang terpilih sebagai lokasi sarana perbelanjaan adalah kawasan pusat perkembangan Kota Lasusua Kabupaten Kolaka Utara yang meliputi kelurahan Lasusua.

### **b. Kriteria Penentuan Lokasi**

#### **1). Kriteria Pemilihan**

- a). Berada pada zona yang mempunyai kontur tanah rata, bebas genangan dan tidak berawa serta memiliki daya dukung tanah yang memungkinkan untuk menggunakan system sub struktur sesederhana mungkin.
- b). Berada pada zona jasa pelayanan ekonomi ( bangunan komersil ) dari rencana peruntukan lahan kawasan pusat kota Lasusua Kabupaten Kolaka Utara.
- c). Berada pada zona yang exitringnya tidak sesuai lagi dengan rencana peruntukan lahan kawasan pusat kota Lasusua Kabupaten Kolaka Utara, dan mempunyai faktor gengsi yang tinggi ditinjau dari segi faktor psikologis pengunjung.
- d). Berada pada zona yang dapat menampung luas site bangunan.
- e). Berada pada jalur kolektor untuk membantu meringankan beban jalan arteri, mengurangi kemacetan lalu lintas yang dewasa ini mengancam jaringan transportasi dalam kota Lasusua dan sekaligus mempermudah pencapaian kearah site tanpa mengurangi esteika visual dari view ke arah bangunan.

#### **2). Ananlisa Site Terpilih**

Plot site terpilih terletak di jalan Sudirman disebelah barat dan berbatasan dengan jalan pahlawan disebelah timur, jalan pramuka disebelah selatan dan berbatasan dengan jalan pasar baru disebelah utara.



## **c. Kriteria Penentuan Tapak**

### **1). Kriteria Pemilihan**

- a). Lokasi lingkungan diusahakan untuk mengatasi kemungkinan perkembangan sekitar site menjadi pusat kegiatan lain yang dipersiapkan dengan areal-areal terbuka ( Open Space ), yang berfungsi sebagai :
  - (1). Space pengikat lingkungan
  - (2). Space penyegaran
  - (3). Land Mark lingkungan
- b). View serta jangkauan pencapaian yaitu memudahkan pencapaian dalam segala arah serta mendapatkan viewnya yang baik dari luar ke site ( bangunan ) maupun dari bangunan keluar site.
- c). Kondisi topografi yaitu diusahakan pada daerah yang mendekati datar, sehingga memudahkan teknis pelaksanaan.
- d). Memudahkan dalam pembebasan tanah.

### **2). Analisa Tapak Terpilih**

- a). Pola pencapaian yaitu :
  - (1). Arah pencapaian konsumen paling sedikit merupakan areal yang kurang representatif dimanfaatkan sebagai pencapaian servis.
  - (2). Arah pencapaian konsumen yang besar atau cukup besar merupakan areal yang representatif dimanfaatkan sebagai site entrance.
  - (3). Arah pencapaian konsumen paling besar merupakan areal yang representatif, dimanfaatkan sebagai entrance paling utama.
- b). Kondisi lingkungan dan kemungkinan pengembangannya yaitu :

- (1). Sebagai usaha mengimbangi perkembangan lingkungan sekitar site menjadi pusat lain maka perlu dipersiapkan areal terbuka ( Open Space)
  - (2). Mengantisipasi perkembangan perluasan jalan sekitar lokasi.
  - (3). Memberikan sirkulasi dan arah pandang yang baik ( view ) baik didalam maupun diluar lokasi.
- c). Orientasi Terhadap arah Angin atau Matahari
- (1). Kemungkinan kedudukan bangunan terhadap plot site.
  - (2). Kedudukan banguna yang ideal terhadap orientasi matahari.
  - (3). Orientasi arah angin terhadap bangunan yang cukup baik.
- d). Arah Pandang ( View )
- Jalan raya merupakan unsure yang dinamis dimana pergerakan lalu lintas merupakan suatu obyek pandang yang menarik.
- (1). Jalan merupakan pusat pandang yang terpenting kearah orientasi bangunan.
  - (2). Bidang pandang yang sering terlihat/mudah terlihat dari arah jauh.
  - (3). Penzoningan yang terbentuk.

## **2. Konsep Dasar Mikro**

### **a. Posisi Entrance dan Sirkulasi**

#### **1). Posisi Entrance**

- a). Entrance ke dalam dan ke luar bangunan.
  - (1). Entrance bagi pejalan kaki yang ke luar masuk ruang perdagangan barang terletak dibagian depan bangunan sebelah barat dan utara.

(2). Entrance bagi pejalan kaki yang keluar masuk ruang perdagangan jasa sosial dan ruang pengelola terletak di bagian samping sebelah utara.

b). Entrance ke dalam dan ke luar site

(1). Entrance bagi pejalan kaki yang ke luar masuk site terletak di sebelah barat ( depan) dan di sebelah utara ( samping ) yang berbatasan dengan jalan mawar sebelah barat dengan jalan bunga cengkih di serbelah timur.

(2). Entrance bagi kendaraan yang ingin memasuki site terletak disebelah barat ( arah depan bangunan ) yang berbatasan langsung dengan jalan mawar.

(3). Entrance bagi kendaraan yang ingin keluar site terletak disebelah utara ( arah samping bangunan ) yang berbatasan langsung dengan jalan pahlawan.

## **2). Sirkulasi**

a). Sirkulasi kendaraan pada areal parkir

Untuk mencegah terjadinya “Crossing” maka pada sirkulasi kendaraan dibangun tempat parkir dengan sirkulasi kendaraan yang teratur.

b). Sirkulasi pejalan kaki di luar bangunan

Untuk mempermudah sirkulasi pejalan kaki diluar bangunan, setiap entrance yang diperuntukan bagi pejalan kaki dihubungkan oleh selasar dan plaza.

c). Sirkulasi pejalan kaki dan barang di dalam bangunan

(1). Sirkulasi Horizontal

Sirkulasi horizontal disini yaitu pergerakan baik didalam bangunan maupun diluar bangunan, melalui bukaan pintu serta tanaman-tanaman pengarah diluar bangunan.

(2). Sirkulasi Vertikal

Sirkulasi vertikal didalam bangunan menggunakan :

- (a). Elevator Tabung
- (b). Elevator Barang
- (c). Escalator
- (d). Tangga darurat kebakaran

#### **b. Penampilan Wujud Bangunan**

Bentuk dasar bangunan disesuaikan dengan bentuk tata massa bangunan dan mencerminkan gaya bangunan Modern, tropis, dengan SUNCREEN. Untuk tata massa setiap lantai diambil dari pengembangan bentuk sehingga tercapai kesan dinamis dan rekretif sebagai bangunan komersil.

Jumlah tata massa bangunan adalah tunggal dengan tuntutan penampilan sebagai berikut :

- 1). Mencerminkan fungsi pelayanan umum bangunan komersil yaitu keterbukaan, kesan menarik, bentuk Modern namun tidak monoton.
- 2). Kesesuaian bentuk bangunan dengan bentuk site dapat berintegrasi dengan lingkungannya.
- 3). Mengungkapkan fungsinya bangunan terhadap perbelanjaan dengan cirri khas utama yakni adanya pusat perbelanjaan yang merupakan jalur sirkulasi pengunjung, dengan memberikan kesan terhadap elemen-elemen horizontal pada penampilan eksteriornya.
- 4). Penampilan bangunan keseluruhan dibuat lebih bersifat atraktif sebagai pengungkapan fungsi bangunan komersil yang bersuasana promotif dan rekreatif, sesuai fungsi utama bangunan sebagai suatu lembaga pemasaran barang dan jasa yang tak terlepas dari pengaruh kepentingan niaga.

## **c. Tata Massa Bangunan**

### **1). Jumlah Massa**

Tata massa bangunan yang digunakan adalah tata massa bangunan tunggal, yang merupakan perpaduan antara bangunan utama dengan bangunan pengunjang.

Keuntungan yang dapat diperoleh dari penerapan konsep arsitektur pada tata massa bangunan tunggal ini adalah :

- a). Pencapaian langsung dapat dilakukan dari bangunan kesetiap lantai bangunan, sehingga tiap lantai bangunan memiliki faktor prioritas yang sama untuk dikunjungi.
- b). Kelancaran aktifitas dan pelayanan lebih terjamin
- c). Penghematan penggunaan tanah untuk tapak bangunan.
- d). Sistem jaringan utilitas lebih sederhana, pemeliharaan dan pengontrolan terhadap bangunan dan isinya lebih mudah jika dibandingkan dengan bangunan bermassa banyak.

Dengan jumlah massa bangunan adalah tunggal maka dituntut penampilan sebagai berikut :

- 1). Mencerminkan fungsi pelayanan umum bangunan komersil yaitu keterbukaan, kesan menarik, bentuk Modern namun tidak monoton.
- 2). Kesesuaian bentuk bangunan dengan bentuk site dapat berintegrasi dengan lingkungannya.
- 3). Mengungkapkan fungsinya bangunan terhadap perbelanjaan dengan ciri khas utama yakni adanya pusat perbelanjaan yang merupakan jalur sirkulasi pengunjung, dengan memberikan kesan terhadap elemen-elemen horizontal pada penampilan eksteriornya.
- 4). Penampilan bangunan keseluruhan dibuat lebih bersifat atraktif sebagai pengungkapan fungsi bangunan komersil yang bersuasana promotif dan rekreatif, sesuai fungsi utama bangunan sebagai suatu lembaga pemasaran barang

dan jasa yang tak terlepas dari pengaruh kepentingan niaga.

## 2). Orientasi Massa

Orientasi massa bangunan selain mempertimbangkan keadaan/situasi sekarang ini, juga mempertimbangkan keadaan dan situasimasa akan datang.

### d. Tata Ruang Luar / LandsCpace

Penataan ruang luar dengan tat ataman / landscpace serta pola parkir yang dikhususkan bagi konsumen. Dengan pola parkir dikelompokkan, untuk parkir mobil dikelompokkan tersendiri demikian pula dengan parkir motor, hal ini dimaksudkan untuk kemudahan pengontrolan.

#### Penempatan elemen-elemen landscpace terdiri dari :

##### 1). Penataan Taman

Penataan taman pada ruang luar berfungsi sebagai :

- a). Elemen penyejuk
- b). Pembatas dan pengarah sirkulasi
- c). Barrier terhadap bising dan polusi udara
- d). Menambah nilai estetika bangunan

Tumbuhan untuk taman berfungsi sebagai pelindung, penyejuk, penghias penampilan bangunan serta sebagai akustik dan penyerap panas.

Unsur-unsur atau jenis tanaman yang digunakan adalah :

##### a). Bunggur

- |               |                       |
|---------------|-----------------------|
| (1). Habitus  | : Pohon               |
| (2). Tinggi   | : 5 meter             |
| (3). Diameter | : 4 meter             |
| (4). Fungsi   | :Peneduh tanaman hias |

b). Palem

- (1). Habitus : Pohon
- (2). Tinggi : 5 meter
- (3). Diameter : 1,5 – 3 meter
- (4). Fungsi : tanaman hias, pengarah

c). Pakis Haji

- (1). Habitus : Perdu
- (2). Tinggi : 2 meter
- (3). Diameter : 0,7 meter
- (4). Fungsi : tanaman hias, pengarah

d). Rumput Peking

- (1). Habitus : Rumput-rumputan
- (2). Tinggi : 0,05-0,1 meter
- (3). Fungsi : penutup taman

**2). Penataan Plaza Luar**

Plaza yang terletak di luar bangunan ditutupi dengan paving block warna merah batu bata dan abu-abu diseling dengan tanaman dari jenis rumput-rumputan. Penggunaan plaza dimaksud sebagai area peralihan antara ruang luar dan ruang dalam dan juga berfungsi sebagai area penerima, pengarah dan penghubung.

**3). Penataan Lampu**

Lampu berfungsi sebagai :

- a). Keamanan Lingkungan.
- b). Mempertegas dan memperjelas fungsi bangunan pada malam hari.
- c). Penunjang penampilan bangunan.

**Jenis lampu yang di gunakan adalah :**

a). Lampu Mercury

Berfungsi sebagai penerangan pada jalan entrance tapak dan parkir dengan ketinggian 7 meter.

b). Lampu Sorot

Ditempatkan disamping bangunan yang mengekspos gedung sesuai fungsi pusat perbelanjaan pada malam hari.

c). Lampu Hias

Diletakkan pada plaza untuk menciptakan suasana intim disamping sebagai unsure penerangan juga berfungsi sebagaestetika.

**e. Program Ruang**

**1). Kebutuhan Ruang**

**a). Ruang yang disewakan ( Rentable Area )**

**(1). Ruang untuk perdagangan barang**

(a). Departeman Store

(b). Supermarket

(c). Pertokoan ( Shop ), yang meliputi :

1). Convenience Shop

a). Toko alat tulis dan buku

2). Shopping Shop

a). Toko optimal / kaca mata

b). Toko jam dan arloji

c). Toko peralatan olahraga

d). Toko tas, sepatu, sandal, dan koper

e). Toko drugestery/obat –obatan

f). Toko barang kelontong

g). Toko mainan anak-anak

h). Toko kosmetik



3). Specility Shop

- a). Toko peralatan potografi
- b). Toko peralatan elektronik
- c). Toko peralatan sound system
- d). Toko computer

4). Variety Shop

- a). Toko kacamata/optikal, jam dan arloji
- b). Toko alat olahraga dan musik
- c). Toko sepatu, sandal, tas, koper dan pakaian jadi
- d). Toko peralatan sound system dan barang elektronika

**(2). Ruang untuk perdagangan jasa**

(a). Ruang jasa hiburan dan dekorasi

- 1). Restaurant
- 2). Coffe shop
- 3). Children playground
- 4). Billiard centre
- 5). Sinepleks

(b). Ruang jasa sosial

- 1). Kantor bank unit pembantu
- 2). Kantor pos dan giro unit pembantu
- 3). Travel biro
- 4). Show room

**b). Ruang yang tidak disewakan ( Arentable Area )**

(1). Ruang Pengelola/Property

- (a). Ruang managing director
- (b). Ruang kepala oprasional departemen
- (c). Ruang kepala accounting departemen
- (d). Ruang staff karyawan operational departemen

- (e). Ruang staff karyawan operational departemen
- (g). Ruang kasir
- (h). Ruang penagihan
- (i). Ruang makan pimpinan
- (j). Ruang makan staff/ karyawan
- (k). Ruang arsip
- (l). Ruang sholat
- (m). Ruang gudang / storage
- (n). Ruang ganti karyawan
- (2). Ruang Fasilitas Pelayanan
  - (a). Parkir kendaraan
  - (b). Ruang studio sound system
  - (c). Ruang operator televisi
  - (d). Ruang AHU
  - (e). Ruang mekanikal dan elektrik
  - (f). Ruang escalator
  - (g). Toilet
  - (h). Ruang informasi
  - (i). Ruang telephone
  - (j). Ruang satpam ( security )
  - (k). Shaft
  - (l). Ruang sirkulasi dan entrance hall

## 2). Besaran Ruang

### Konsep Besaran Ruang

#### 1). Ruang Kegiatan Untuk Utama

- a). Departemen store = 1.500 m<sup>2</sup>
- b). Supermarket = 1.200 m<sup>2</sup>
- c). Pertokoan = 1.800 m<sup>2</sup>
- d). Show Room = 347,50 m<sup>2</sup>

## 2). Ruang Untuk Kegiatan Penunjang

a). Restaurant	= 180 m <sup>2</sup>
b). Coffe shop	= 90 m <sup>2</sup>
c). Children Play Ground	= 300 m <sup>2</sup>
d). Pujasera	= 100 m <sup>2</sup>
e). Wartel	= 25 m <sup>2</sup>
f). ATM	= 24 m <sup>2</sup>
g). Bioskop	= 686,40 m <sup>2</sup>
h). Billiard Centre	= 150 m <sup>2</sup>
i). Mushollah	= 72 m <sup>2</sup>

## 3). Ruang Untuk Kegiatan Pelengkap

a). Ruang pengelola	= 115 m <sup>2</sup>
b). Ruang service/pelayanan	= 318,5 m <sup>2</sup>
c). Ruanr utilitas, M.E, diasumsi 20% luas bangunan	
d). Parkir service	= 432 m <sup>2</sup>
Total Luas Bangunan	= 3.500,36 m <sup>2</sup>

## 4). Parkir

a). Parkir Mobil	= 1.950 m <sup>2</sup>
b). Parkir Motor	= 96,21 m <sup>2</sup>
Total Luas Parkir	= 2.046,21 m <sup>2</sup>

## Rekapitulasi

BC = 3.500,36 m<sup>2</sup>

OPS = 5.250,54 m<sup>2</sup>

Jumlah terbangun keseluruhan :

$$\begin{aligned} \text{BC} + \text{OPS} + \text{Parkir} &= 3.500,36 \text{ m}^2 + 5.250,54 \text{ m}^2 \\ &+ 2.046,21 \text{ m}^2 &= 10.797,11 \text{ m}^2 \end{aligned}$$

### 3). Hubungan Ruang

Adapun hubungan ruang-ruang yang terjadi di dalam pusat perbelanjaan adalah sebagai berikut :

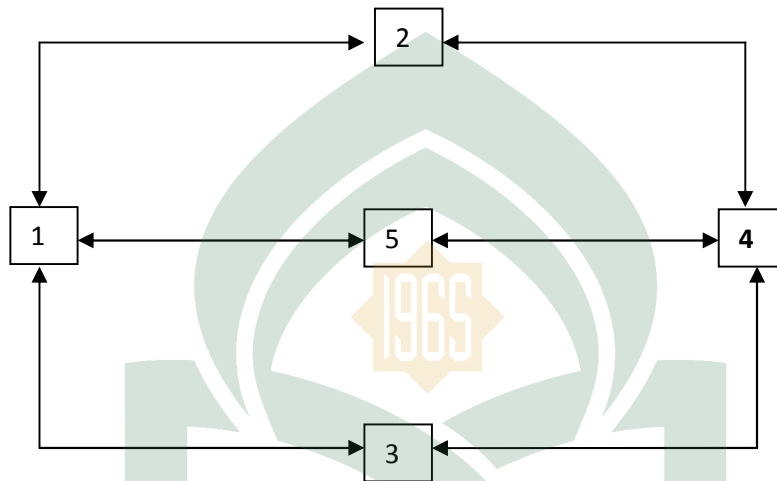

Skema 1 Hubungan Ruang

Keterangan :

- 1 = Ruang perdagangan barang
- 2 = Ruang perdagangan jasa
- 3 = Ruang pengelola / property
- 4 = Ruang fasilitas pelayanan
- 5 = Ruang sirkulasi dan entrance hall

#### 4). Organisasi Ruang

Adapun organisasi ruang di dalam pusat perbelanjaan :

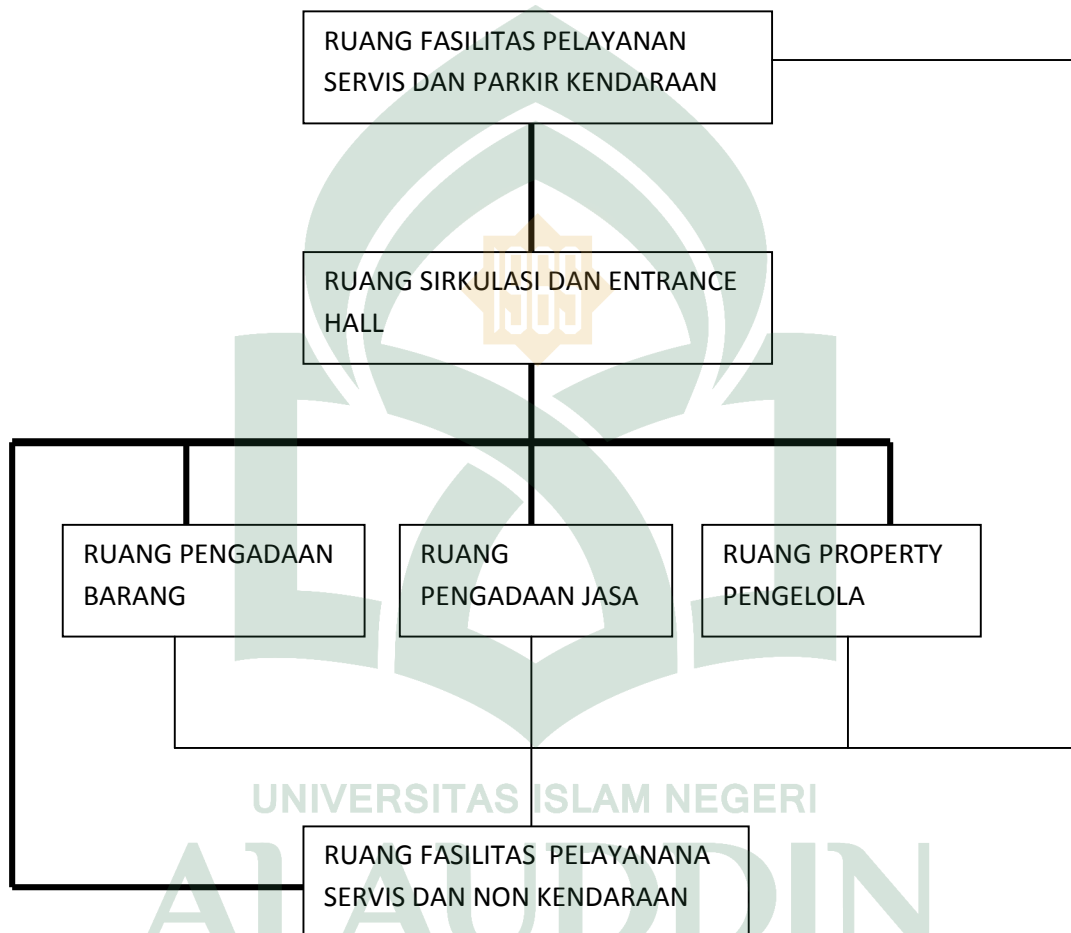

Skema 2 Organisasi Ruang

Keterangan

- = Garis pencapaian
- = Garis pelayanan

## **f. Tata Ruang Dalam**

Pada bagian tertentu dibuat lorong ( Void ) dengan sky light pada bagian atas, hal ini dimaksudkan disamping untuk mendapatkan penerangan alami juga untuk menambah kesan keterbukaan dan dapat melihat suasana perbelanjaan yang berada diatas maupun dibawahnya.

Adapun elemen-elemen ruang dalam yang digunakan diusahakan semarak dan menarik, Adapun penyelesaiannya pada daerah tertentu seperti :

### **1). Ruang Public**

- a). Penutup lantai menggunakan marmer abu-abu untuk membedakan suasananya dengan ruang-ruang lainnya.
- b). Dinding menggunakan marmer abu-abu kehitaman untuk elevator lobby, sedangkan untuk dinding didepan ruang perdagangan menggunakan curved glass dengan rangka aluminium Bronze Anodized.
- c). Plafond terbuat dari bahan aluminium dampa warna cream.

### **2). Void**

- a). Penutup lantai menggunakan tegel keramik merah bata.
- b). Level void untuk setiap lantai terbuka sampai ke lantai dasar.
- c). Menggunakan sistem sky light dengan struktur rangka ruang ( Ball joint ) untuk menutupi void. Struktur rangka ini bukan hanya berfungsi sebagai penahan beban, tetapi lebih banyak berfungsi sebagai elemen estetika. Struktur rangka ruang tersebut menggunakan bahan Stainless Steel dengan penutup transparan dari bahan fiber glass dari jenis flexy glass.

### **3). Ruang Untuk Perdagangan**

Untuk tata ruang dalam dari ruang-ruang perdagangan pihak pengelola / property memberikan kebebasan sepenuhnya kepada pihak-pihak penyewa ruang untuk mendesainnya.

### **g. Sistem Struktur Dan Konstruksi**

#### **1). Sistem Struktur**

Dalam menentukan penggunaan struktur kita bertitik tolak pada fungsi dan bentuk yang diinginkan. Faktor-faktor yang menjadi dasar pertimbangan :

- a). Karakter fungsi pusat perbelanjaan sebagai sarana perbelanjaan
- b). Stabilitas tinggi, ketahanan terhadap gangguan alam.
- c). Dapat member nilai estetika.

#### **Sistem struktur dibagi atas tiga bagian :**

##### **a). Super Struktur**

sistem struktur yang digunakan adalah perpaduan antara sistem struktur dan shear wall. Sistem struktur rangka efektif terhadap pembebanan arah vertikal dan cukup kaku pada bagian bawahnya. Namun sistem struktur rangka kurang efektif untuk menahan beban horizontal pada bagian puncaknya. Oleh karena itu keadaan ini dapat diatasi dengan memadukan sistem struktur Shear Wall.

##### **b). Sistem Sub Struktur**

Pondasi yang digunakan yaitu pondasi pancang pada setiap kolom, dan pondasi garis dibawah dinding bangunan. Sedangkan untuk pondasi Core menggunakan pondasi rakit.

### **c). Modul Struktur**

Modul struktur ditentukan atas dasar dimensi atau gerak manusia, yakni 30 cm dengan modul struktur 1,20 meter atau kelipatan 4 x modul dasar. Modul struktur yang digunakan adalah modul struktur bentang sama.

## **2). Sistem Konstruksi**

### **a). Konstruksi Atap**

- (1). Atap plat beton bertulang untuk top floor
- (2). Atap konstruksi baja ( Rangka Ruang ) untuk void.
- (3). Atap konstruksi bagian atas sistem sky light.

### **b). Konstruksi Lantai**

- (1). Lantai plat beton bertulang untuk setiap lantai
- (2). Lantai dengan konstruksi beton tumbuk untuk Show room.

### **c). Konstruksi Dinding**

- (1). Konstruksi dinding batu bata untuk bidang massif, khusus untuk sistem struktur Shear Wall menggunakan konstruksi beton bertulang.
- (2). Kosen aluminium Bronze Anodized dan kaca kurved glass untuk konstruksi dinding transparan diatas entrance utama pejalan kaki dibuatkan rangka dari baja sebelum dipasang dengan kosen aluminium Bronze Anodized dan kaca kurvad glass.

## **h. Sistem Pengkondisian Ruang**

### **1). Sistem Pemhawaan**

#### **a). Penghawaan Alamiah**

- (1). Penghawaan pada ruang terbuka



(2). Penghawaan pada area parkir

b). Penghawaan Buatan

Penghawaan buatan menggunakan AC sentral, Dengan alasan :

- (1). Iklim kota Lasusua kabupaten Kolaka Utara relative panas dengan temperature udara berkisar antara 22 – 34 c dengan kelembaban udara berkisar antara 73 – 86%.
- (2). ACsentral memiliki kapasitas pelayanan yang luas, cocok untuk bangunan pusat perbelanjaan.
- (3). Efisien dalam penggunaan listrik dan main entrance.

**2). Sistem Pencahayaan**

a). Pencahayaan Alamiah

- (1). Penempatan sinar matahari melalui sky light.
- (2). Pemanfaatan matahari melalui jendela.

b). Pencahayaan Buatan

- (1). Pencahayaan ruang luar ( outdoor lighting )
- (2). Pecahayaannya ruang dalam ( indoor lighting )

**i. Sistem Perlengkapan Bangunan**

**1). Sistem Pencegahan Kebakaran**

Untuk pencegahan dan penanggulangan kebakaran dipergunakan Sprinkler automatic system untuk seluruh bagian bangunan, selain itu tersedia pula fire house, alarm sistem untuk mendeteksi lokasi kebakaran dan tangga darurat.

a). Pencegahan Pasif

(1). Tangga Kebakaran

- (a). Jarak tangga kebakaran dari setiap titik efektif tanpa ruang sirkulasi maksimum 30 meter.
- (b). Dilengkapi blower.

- (c). Lebar tangga minimal 1,2 meter.
  - (d). Dilengkapi pintu kebakaran dengan lebar minimal 90 cm dan indeks tahan api selama 2 jam.
- (2). Koridor, dengan lebar minimal 1,8 meter.
- (3). Penerangan darurat
- (a). Sumber daya baterai.
  - (b). Adanya lampu penunjuk dan penerangan pada pintu keluar, tangga kebakaran dan koridor.
- b). Pencegahan Aktif
- (1). Alat pemadam kimia portable
- (a). Daya layan 200 – 300 meter.
  - (b). Jarak antara alat 20 – 25 meter.
- (2). Hidrant
- (a). Daya layan 800 meter / 1 unit.
  - (b). Diletakkan pada jarak maksimum 30 meter.
  - (c). Untuk hydrant didalam bangunan mendapat air dari reservoir pylar hydrant yang terletak diluar bangunan disambung langsung dengan jaringan PAM.
- (3). Sprinkler
- (a). Untuk penanggulangan kebakaran pada tingkat awal yang bekerja secara otomatis.
  - (b). Daya layan 1 sprinkler 25 meter.
  - (c). Jarak antara sprinkler 9 meter.
- (4). Fire Alarm
- (a). Untuk mendeteksi sedini mungkin adanya bahaya kebakaran secara otomatis.
  - (b). Tingkat dari heat detector dan smoke detector dengan area pelayanan 92 meter / unit.

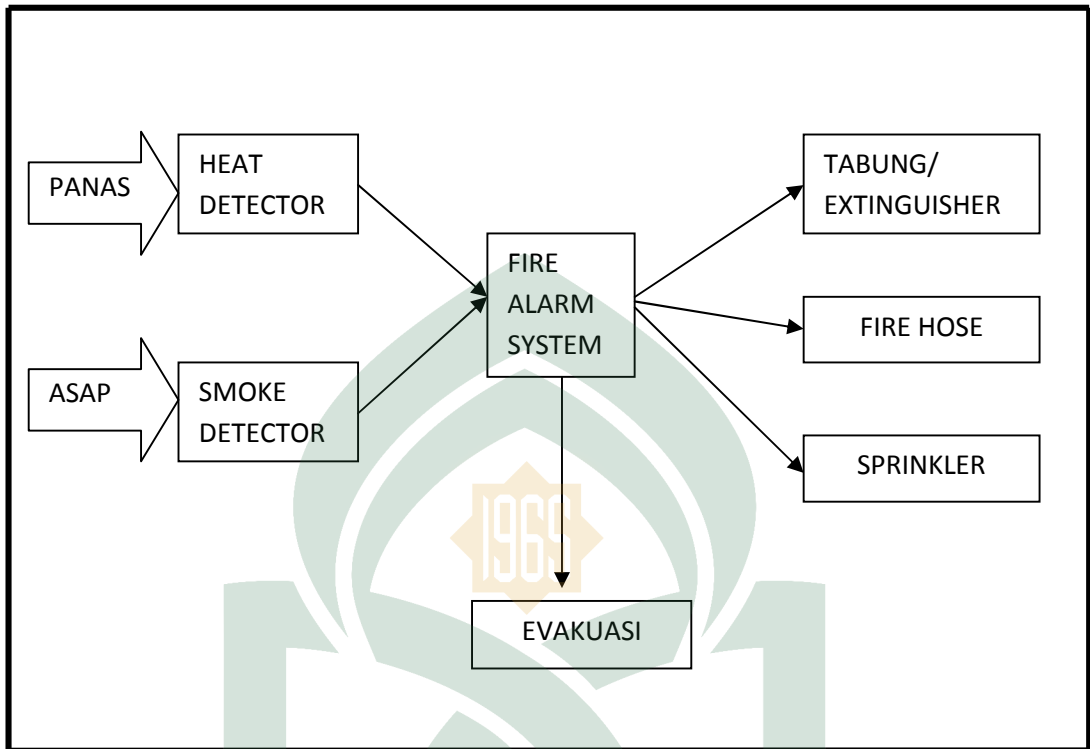

Skema 3 Penanggulangan Kebakaran

**2). Sistem Penangkal Petir**

Untuk pencegahan bahaya sambaran petir dipergunakan penangkal petir dengan sistem sangkar faraday yang merupakan pengembangan dari sistem tongkat franklin

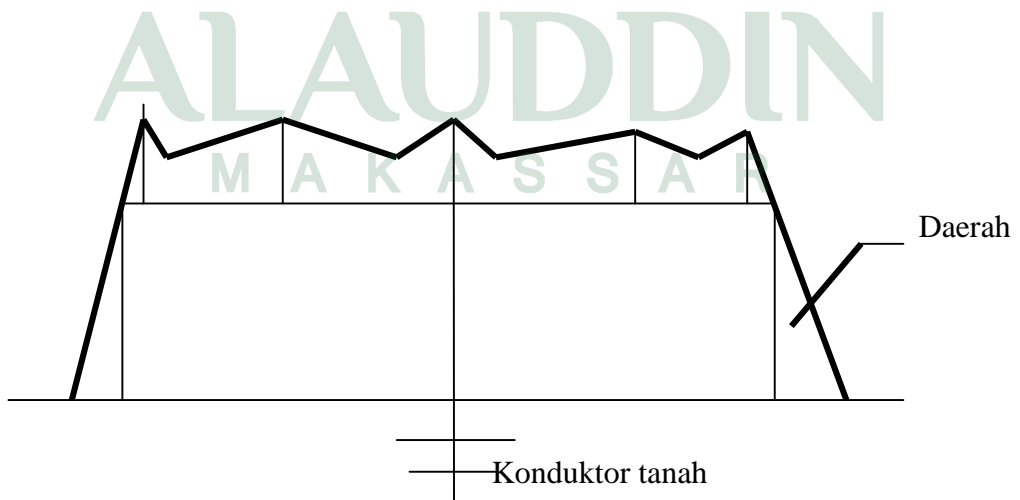

Skema 4 Penangkal Petir System Sangkar Faraday

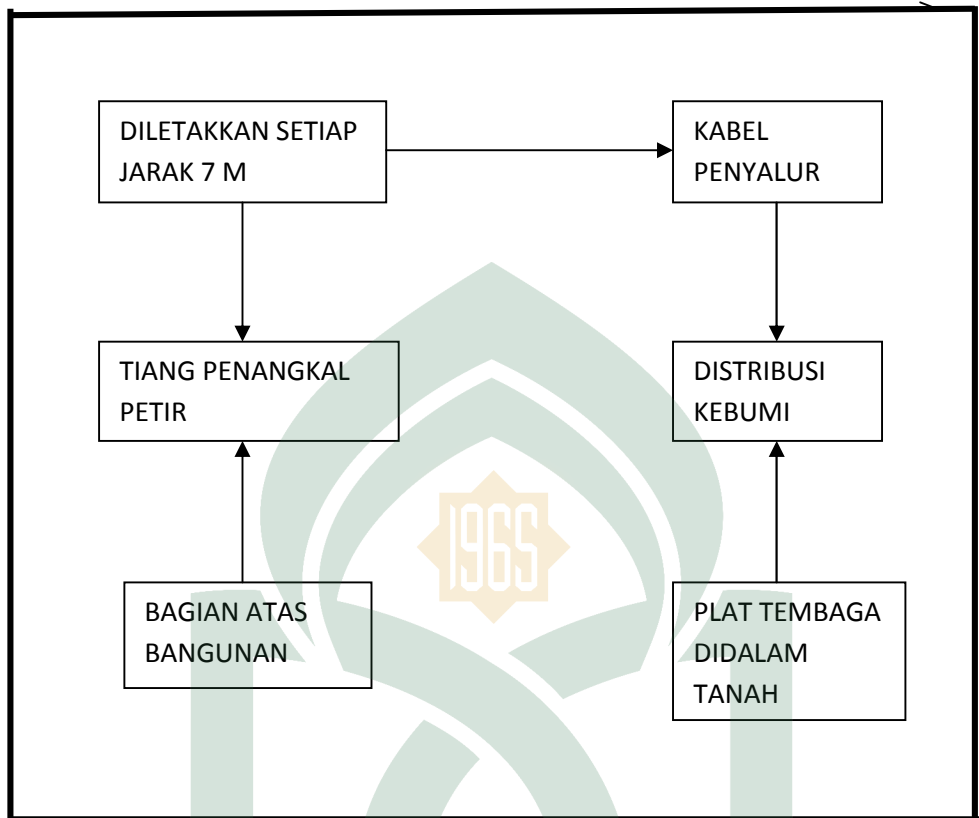

Skema 5 System Penangkalan Petir Sangkar Faraday

**j. Sistem Pendistribusian Air**

**1). Distribusi Air Bersih**

Sumber air bersih berasal dari PAM dan Deeo Weel ( Water Artesin ). Pendistribusian yang dilakukan adalah dengan sistem Down Feed Riser, dimana air dipompa kelantai atas ditampung direservoir atas kemudian menggunakan pompa lagi untuk mendistribusikan air ketiap lantai.

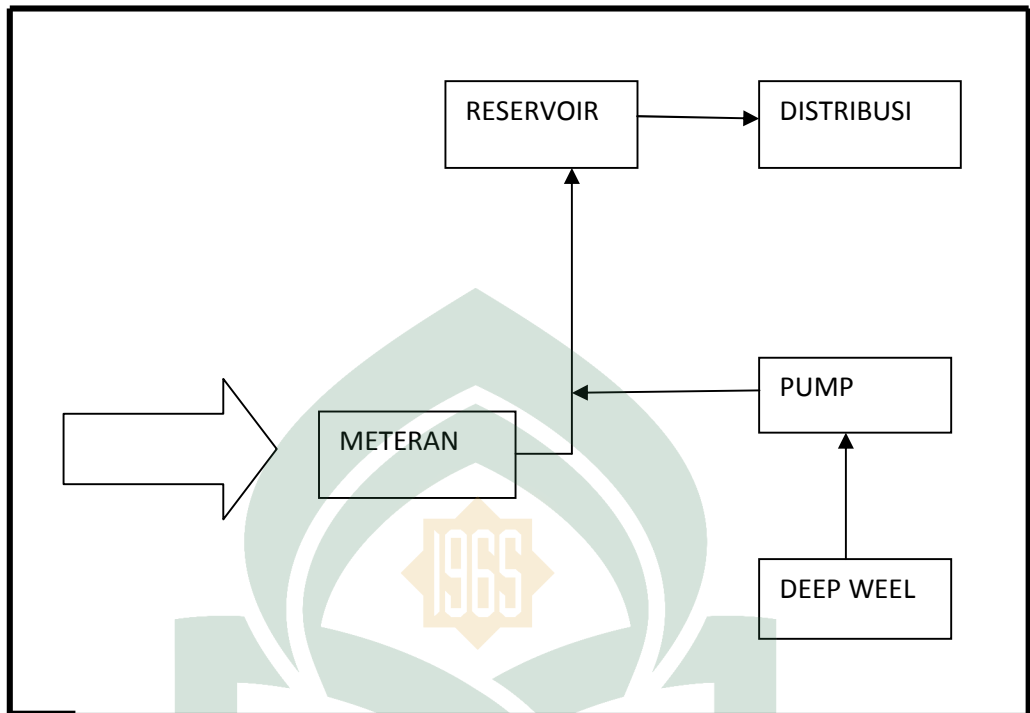

Skema 6 Penyaluran Air Bersih

## 2). Distribusi Air Kotor

Untuk pencegahan polusi, seluruh air kotor diolah dengan Water Treatment Plant dengan sistem Rotating Aerotion sebelum disalurkan kerail kota. Sedangkan air hujan yang ditampung pada talang dialirkan melalui pipa menuju saluran roil kota.

### k. Sistem Pengkondisian Udara

Penggunaan sistem Air Condition dengan sistem AC Sentral, melalui AHU kemudian diteruskan melalui Korong-korong yang terdapat disetiap plafond lantai bangunan.

## **I. Sistem Transportasi Vertikal**

### **1). Elevator Tabung**

Elevator tabung ditempatkan pada daerah utama dekat void yang memungkinkan bagi pengunjung untuk mengamati keadaan sekitarnya.

### **2). Elevator Barang**

Elevator barang terletak pada daerah bongkar barang yang menghubungkan lantai dasar dengan lantai lainnya.

### **3). Escalator**

Setiap Escalator ditempatkan berpasangan dua-dua, disekitar void untuk memudahkan pengunjung melihat keadaan sekitar setiap lantai.

## **m. Sistem Elektrikal**

Sumber tenaga listrik didapatkan dari PLN, dengan Standby Generator, selain itu penempatan Genset untuk mengantisipasi kemungkinan terputusnya aliran listrik dari PLN.

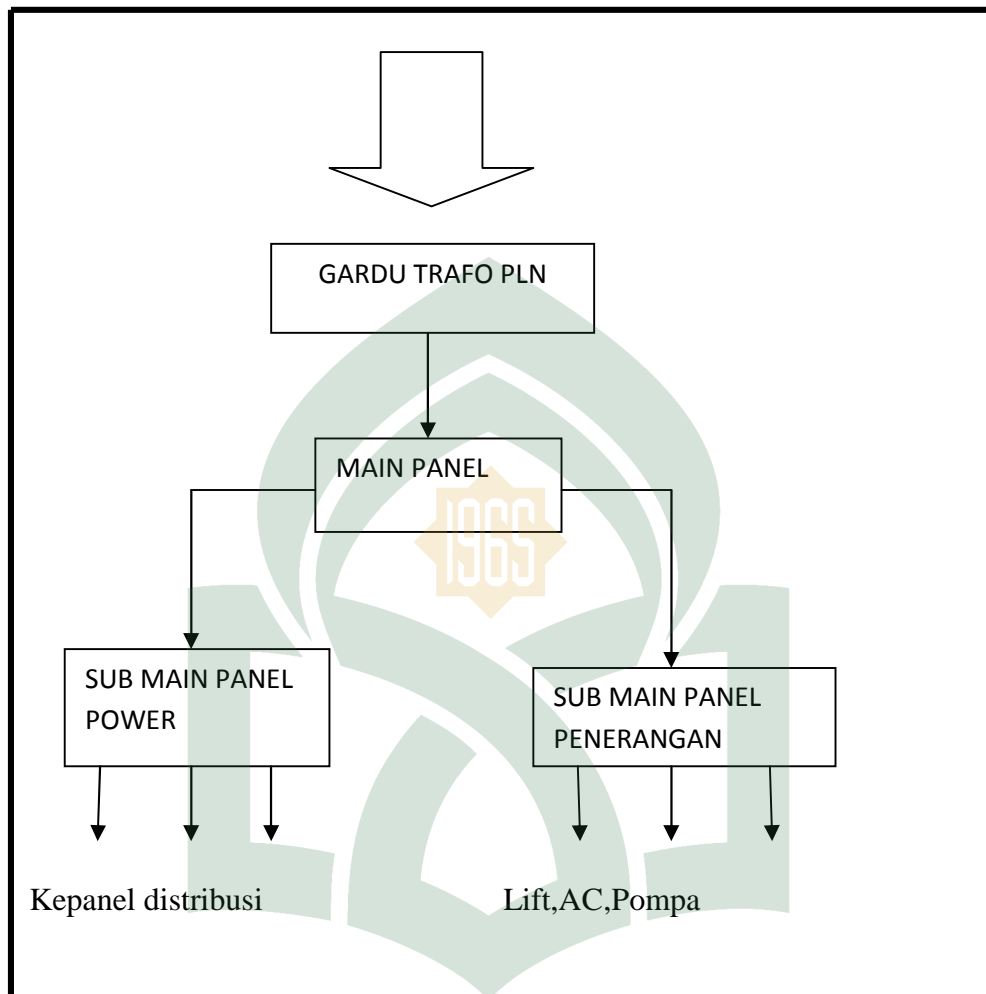

Skema 7 Panel Listrik

**n. Sistem Telephone dan Sound System**

Sistem telephone menggunakan sistem PABX dan Background Music yang melengkapi daerah-daerah umum setiap saat diselingi dengan informasi tertentu.

**o. Sistem Keamanan**

Sistem keamanan yang digunakan adalah sistem pengontrol dengan televisi ( Television Control System) dan juga dilengkapi dengan Alarm Security System. Pada daerah-

daerah tertentu dilengkapi dengan Rolling Door , agar daerah tersebut terjamin keamanannya walaupun aktivitas perdagangan jasa setiap lantai berlangsung.

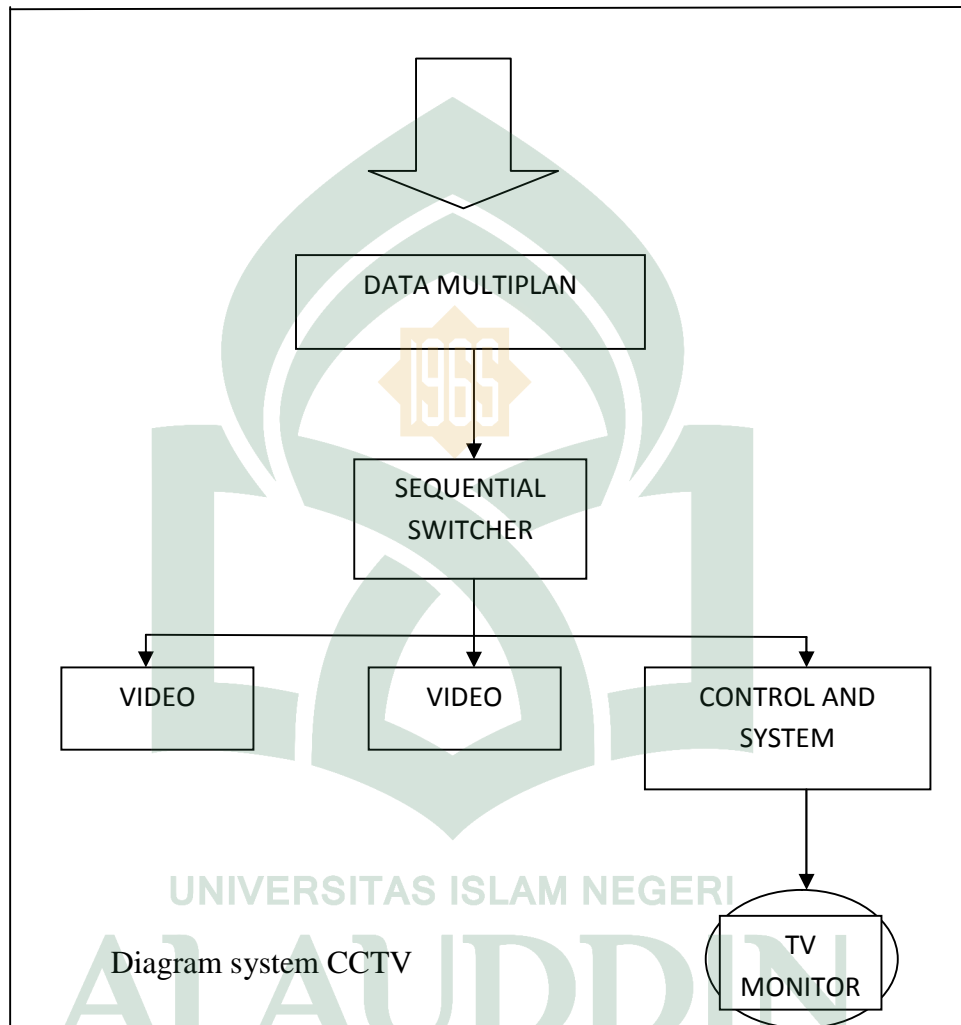

Diagram system CCTV

Skema 8 Sistem Keamanan



## DAFTAR PUSTAKA

Balai Pusat Statistik, 2001, *Kota Lasusua Kolaka Utara dalam angka*, Sulawesi tenggara

Hidayat,a, Muhammad, 1998, TGA, *Pusat Perbelanjaan di Kota Madya Palu*,

Acuan Perancangan, Fakultas Teknik Jurusan Arsitektur, Program Ekstension, UNHAS, Makassar.

J.L. Heskett, N.A. Glaskowsky, dan R.M. IVIE 1990, *Manajemen pemasaran*

Kotler. Philip, 1995, *Marketing*, Jilid 2, Erlangga, Jakarta

Kusnadi. H, Drs, 2001, *Pengantar Bisnis dan Wirausaha*, Universitas Brawijaya, Malang.

Neufert. Ernst, 1996, *Data Arsitek*, Jilid 1, Edisi kedua, Erlangga, Jakarta

Neufert. Ernst, 1997, *Data Arsitek*, Jilid 1, Edisi 33, Erlangga, Jakarta

Neufert. Ernst, 1999, *Data Arsitek*, Jilid II, Edisi kedua, Erlangga, Jakarta

Has. Wahyudi, 2003, *Pusat Perbelanjaan di Namlea*, Universitas Muslim Indonesia

www. Studi banding mall. com