

**PENGARUH KONFLIK PERAN GANDA TERHADAP KINERJA WANITA
KARIR DENGAN STRES KERJA SEBAGAI VARIABEL INTERVENING
PADA PT.TELEKOMUNIKASI INDONESIA TBK**



Skripsi

Diajukan untuk Memenuhi Salah Satu Syarat Meraih Gelar
Sarjana Manajemen Jurusan Manajemen Ekonomi
Pada Fakultas Ekonomi dan Bisnis Islam
UIN Alauddin Makassar

Oleh

WAHYUNI AWALYA NAHWI

10600113076

FAKULTAS EKONOMI DAN BISNIS ISLAM

UNIVERSITAS ISLAM NEGERI ALAUDDIN MAKASSAR

2017

PERNYATAAN KEASLIAN SKRIPSI

Mahasiswa yang bertanda tangan di bawah ini:

Nama : Wahyuni Awalya Nahwi
NIM : 1060013076
Tempat/Tgl. Lahir : Sungguminasa, 4 September 1995
Jurusan : Manajemen
Fakultas/Program : Ekonomi dan Bisnis Islam
Alamat : Jl. Swadaya
Judul : Pengaruh Konflik Peran Ganda Terhadap Kinerja Wanita Karir Dengan Stres Kerja Sebagai Variabel Intervening Pada PT. Telekomunikasi Indonesia Tbk

Menyatakan dengan sesungguhnya dan penuh kesadaran bahwa skripsi ini benar adalah hasil karya sendiri. Jika dikemudian hari terbukti bahwa ia merupakan duplikat, tiruan, plagiat, atau dibuat oleh orang lain, sebagian atau seluruhnya, maka skripsi dan gelar yang diperoleh karenanya batal demi hukum.

Samata, Desember 2017

UNIVERSITAS ISLAM NEGERI Penulis,

ALAUDDIN
M A K A S S A R

WAHYUNI AWALYA NAHWI.
NIM. 10600113076

PENGESAHAN SKRIPSI

Skripsi yang berjudul, “ *Pengaruh Konflik Peran Ganda Terhadap Kinerja Wanita Karir Dengan Stres Kerja Sebagai Variabel Intervening*”, yang disusun oleh *Wahyuni Awalya Nahwi* NIM:10600113076, mahasiswa Jurusan Manajemen pada Fakultas Ekonomi dan Bisnis Islam Universitas Islam Negeri Alauddin Makassar, telah diuji dan dipertahankan dalam sidang munaqasyah yang diselenggarakan pada hari Senin, 30 Oktober 2017 M bertepatan dengan 10 Safar 1439 H, dinyatakan telah dapat diterima sebagai salah satu syarat untuk memperoleh gelar sarjana dalam Fakultas Ekonomi dan Bisnis Islam, Jurusan Manajemen (dengan beberapa perbaikan).

Makassar, 30 Oktober 2017M

10 Safar 1439 H

DEWAN PENGUJI:

Ketua	: Prof. Dr. H. Ambo Asse.,M.Ag	(.....)
Sekretaris	: Dr. H. Abdul Wahab, SE.,M.Si	(.....)
Munaqasyah I	: Dr. Siradjuddin, SE.,M.Si	(.....)
Munaqasyah II	: Drs. Thamrin Logawali, M.H	(.....)
Pembimbing I	: Prof. Dr. H. Muslimin Kara.,M.Ag	(.....)
Pembimbing II	: Hj.EkaSuhartini, SE.,MM	(.....)

Diketahui oleh:

Dekan Fakultas Ekonomi dan Bisnis Islam
UIN Alauddin Makassar,

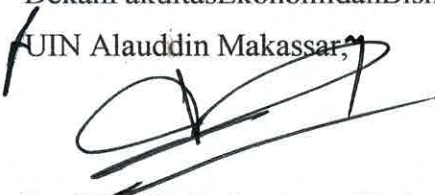
Prof. Dr. H. Ambo Asse, M. Ag
NIP: 19581022 198703 1 002

KATA PENGANTAR

Assalamualaikum Warahmatullahi Wabarakatuh

Puja dan puji syukur mendalam penulis panjatkan atas kehadiran Allah Swt. yang telah memberikan berjuta-juta kenikmatan, kelimpahan, dan keberkahan yang luar biasa. Shalawat dan salam tercurah atas nama Baginda Rasulullah SAW, suri teladan terbaik sepanjang masa. Dan berkat rahmat, hidayah dan inayah-Nya sehingga penulis dapat menyelesaikan skripsi ini dengan judul “Pengaruh konflik peran ganda terhadap kinerja wanita karir dengan stres kerja sebagai variabel intervening pada PT. Telekomunikasi Indonesia Tbk”. Untuk diajukan guna memenuhi salah satu syarat dalam menyelesaikan program studi S1 pada jurusan Manajemen Fakultas Ekonomi dan Bisnis Islam Universitas Islam Negeri Alauddin Makassar.

Penulis menyadari bahwa dalam menyusun tugas akhir ini masih banyak kekurangan karena keterbatasan pengetahuan dan pengalaman yang penulis miliki. Namun penulis tetap berharap semoga skripsi ini dapat lebih baik dan bisa menjadi masukan yang berguna untuk penulis kedepannya.

Dari pihak-pihak yang turut memberikan semangat, baik secara langsung maupun tidak langsung, moril maupun materil, terutama kedua orang tua penulis Ayahanda terhebat **Nahwi** dan Ibunda tercinta **Irawati** para inspirasi hidup yang bersedia membagi cinta tanpa pamrih kepada anak-anaknya dan semoga Allah SWT membalasnya dengan surga, *Allahummaamin*. Sehingga skripsi ini dapat terselesaikan. Penulis juga mengucapkan terimakasih dengan segala ketulusan dan kerendahan hati. Rasa terimakasih tersebut penulis haturkan kepada yang terhormat:

1. Prof. Dr. Musafir Pababbari, M.Si, selaku rektor UIN Alauddin Makassar.
2. Prof. Dr. H. Ambo Asse, M.Ag, selaku dekan Fakultas Ekonomi dan Bisnis Islam UIN Alauddin Makassar, yang kami anggap bukan hanya sebagai pimpinan fakultas melainkan juga orang tua kami sendiri.
3. Ibu Rika Dwi Ayu Parmitasari, SE, M.Comm dan Bapak Ahmad Efendi SE, MM, selaku Ketua dan Sekretaris pada Jurusan Manajemen UIN Alauddin Makassar, atas segala bantuan dan bimbingan selama ini.
4. Bapak Prof. Dr. H.Muslimin Kara, M.ag dan Ibu Eka Suhartini, SE., MM, selaku pembimbing yang telah mengajarkan tentang banyak hal, memberikan saran-saran dan kritikan yang sangat bermanfaat, dan meluangkan waktunya dalam penulisan skripsi ini.
5. Dosen-dosen yang selama ini mendidik, memberikan pengetahuan baru, dan pembelajaran baru buat kami.
6. Semua staf Fakultas Ekonomi dan Bisnis Islam UIN Alauddin Makassar yang telah memberikan pelayanan yang cukup baik.
7. Saudari yang telah Allah SWT karuniakan dalam ikatan darah Melati Aprisilya, Noufal Hidayat, Naurah Dinda Salsabila, dan Nayra Naswa Ramadhany yang Insya Allah shalehah.
8. Teman-teman dekat saya, Dian Nisaa' Amsar dan Fany Syachran terima kasih atas segala dukungan, semangat dan kebersamaannya kepada penulis.
9. Terima Kasih Asti Asita, Dewi Nur HS, Yuwanda Arianto, Kak Rido, Nurhikmah Putri dan Rifda F Wahyudin yang selama ini saling membantu untuk menyelesaikan skripsi penulis.

10. Teman-teman Jurusan Manajemen angkatan 2013 khususnya Manajemen B dan Manajemen Sumber Daya Manusia yang tidak sempat penulis sebutkan satu persatu namanya yang selama ini saling membantu, menghibur dan menguatkan.

11. Teman hidup saya selama dua bulan, Reski Ekawati Badrul, Astuti dan Nurrahmad Ahmad terima kasih atas segala dukungan, semangat dan kebersamaannya kepada penulis.

Banyak hambatan dan kendala yang penulis hadapi, namun berkat tekad dan kerja keras serta dorongan dari berbagai pihak akhirnya penulis dapat menyelesaikan walaupun dalam bentuk sederhana ini. Oleh karena itu saran dan kritik yang membangun sangat diharapkan guna menyempurnakan skripsi ini.

Assalamualaikum Warahmatullahi Wabarakatuh

Samata, Oktober 2017

Penulis,

UNIVERSITAS ISLAM NEGERI
ALAUDDIN
WAHYUNI AWALYA NAHWI
NIM.10600112076
M A K A S S A R

DAFTAR ISI

HALAMAN SAMPUL	i
KEASLIAN SKRIPSI	ii
PENGESAHAN SKRIPSI	iii
KATA PENGANTAR	iv
DAFTAR ISI	vii
DAFTAR TABEL	ix
DAFTAR GAMBAR	x
ABSTRAK	xi
BAB I PENDAHULUAN	1-19
A. Latar Belakang	1
B. Rumusan Masalah	9
C. Hipotesis	9
D. Defenisi Operasional	15
E. Penelitian Terdahulu	17
F. Tujuan dan Kegunaan Penelitian	18
BAB II TINJAUAN TEORETIS	20-48
A. Manajemen Sumber Daya Manusia	20
B. Kinerja.....	22
C. Stres Kerja.....	28
D. Konflik Peran Ganda.....	35
E. Keterkaitan Antar Variabel	43
F. Kerangka Pikir	48
BAB III METODE PENELITIAN	49-55
A. Jenis dan Lokasi Penelitian	49
B. Pendekatan Penelitian	49
C. Populasi dan Sampel	50
D. Metode Pengumpulan Data.....	50
E. Instrument Penelitian	51
F. Teknik Pengukuran Variabel	52

	G. Teknik Pengolahan Data	53
	H. Teknik Analisis Data.....	54
BAB IV	HASIL PENELITIAN DAN PEMBAHASAN	56-92
	A. Profil Perusahaan	56
	B. Hasil Penelitian	61
	C. Pembahasan	82
BAB V	PENUTUP	93-95
	A. Kesimpulan	93
	B. Saran	92
	DAFTAR PUSTAKA	96-97
	LAMPIRAN	
	DAFTAR RIWAYAT HIDUP	



DAFTAR GAMBAR

Nomor	Teks	Halaman
2.1	Kerangka Pikir	48
4.1	Model Diagram Jalur	79



UNIVERSITAS ISLAM NEGERI
ALAUDDIN
M A K A S S A R

DAFTAR TABEL

Nomor	Teks	Halaman
1.1	Penelitian Terdahulu	17
3.1	Instrument Penelitian	51
4.1	Jenis Kelamin Responden	62
4.2	Usia Responden	62
4.3	Pendidikan Terakhir Responden	63
4.4	Lama Bekerja Responden	63
4.5	Jumlah Anak	64
4.5	Tanggapan Responden	65
4.6	Tanggapan Responden	66
4.7	Tanggapan Responden	67
4.8	Tanggapan Responden	67
4.9	Hasil Pengujian Validitas	69
4.10	Hasil Pengujian Validitas	69
4.11	Hasil Pengujian Validitas	70
4.12	Hasil Pengujian Validitas	70
4.13	Hasil Pengujian Realibitas	71
4.14	Hasil Pengujian Regresi	72
4.15	Hasil Uji R^2 Sub Struktur 1	75
4.16	Hasil Uji R^2 Sub Struktur 2	76
4.17	Uji-t Sub Struktur 1	77
4.18	Uji-t Sub Struktur 2	78

ABSTRAK

Pengaruh Konflik Peran Ganda Terhadap Kinerja Karyawan Wanita Karir Dengan Stres Kerja Sebagai Variabel Intervening Pada PT.Telekomunikasi Indonesia Tbk

WAHYUNI AWALYA NAHWI
10600113076

Permasalahan banyak wanita yang menduduki jabatan-jabatan strategis di PT.Telekomunikasi Indonesia Tbk menimbulkan masalah yaitu tidak dapat menyeimbangkan antara pekerjaan dan keluarga sehingga terjadi konflik peran ganda yang menimbulkan stres kerja sehingga pada akhirnya dapat menurunkan kinerja. Tujuan dari penelitian ini adalah untuk mengetahui pengaruh konflik peran ganda stres kerja terhadap kinerja wanita karir.

Metode analisis data yang digunakan dalam penelitian ini adalah analisis jalur yang digunakan untuk mengetahui pengaruh langsung dan tidak langsung. Penelitian ini dilakukan di PT.Telekomunikasi Indonesia Tbk dengan penyebaran kuesioner kepada 93 responden. Teknik pengambilan sampel yang digunakan ialah teknik sampling jenuh. Pengujian hipotesis penelitian menggunakan teknik uji model (analisis jalur) dengan alat bantu aplikasi SPSS (*Stastical Product and Service*) versi 21.

Hasil penelitian ini membuktikan bahwa; Konflik Pekerjaan-Keluarga, Konflik Keluarga-Pekerjaan berpengaruh positif dan signifikan terhadap stres kerja, dan Stres Kerja berpengaruh positif dan signifikan terhadap kinerja, Konflik Pekerjaan-Keluarga dan Konflik Keluarga-Pekerjaan berpengaruh positif dan signifikan terhadap Kinerja.

Implikasi dari penelitian ini adalah perusahaan harus menunjukkan keseriusannya dalam menangani masalah konflik peran ganda yang dialami karyawan dengan mengadakan pertemuan berkala antara pihak manajemen dengan karyawan membahas berbagai kendala yang dihadapi selama ini agar tidak terjadi konflik dan stres kerja yang dapat menurunkan kinerja karyawan.

Kata Kunci : *Konflik Peran Ganda, Stres Kerja dan Kinerja*

BAB I

PENDAHULUAN

A. *Latar Belakang Masalah*

Manajemen sumber daya adalah suatu ilmu atau cara bagaimana mengatur hubungan dan peranan sumber daya (tenaga kerja) yang dimiliki oleh individu secara efisien dan efektif serta dapat digunakan secara maksimal sehingga tercapai tujuan (*goal*) bersama perusahaan, karyawan dan masyarakat menjadi maksimal.¹ Sumber Daya Manusia (SDM) dalam PT. Telekomunikasi Indonesia Makassar merupakan aset yang paling berharga, sehingga perlu dikelola secara baik dan profesional agar dapat tercipta keseimbangan antara kebutuhan sumber daya manusia dengan tuntutan pencapaian tujuan PT. Telekomunikasi Indonesia. Untuk mendapatkan tuntutan tersebut, maka di dalam organisasi tersebut harus memiliki sumber daya yang sesuai. Karena untuk mencapai kesuksesan organisasi perusahaan dapat dilihat dari kinerja yang dihasilkan karyawan.

Telkom merupakan BUMN yang bergerak dibidang jasa layanan telekomunikasi dan jaringan di wilayah Indonesia dan karenanya tunduk pada hukum dan peraturan yang berlaku di Indonesia. Dengan statusnya sebagai Perusahaan milik pnegara yang sahamnya diperdagangkan di bursa saham. Di lingkungan Telkom Group membentuk struktur dewan eksekutif beranggotakan empat direktur utama dan entitas anak. Anak eksekutif menjalankan tugas *advisory* terkait dengan formasi

¹ Lihat, Veithzal Rivai Zainal et al., *Manajemen Sumber Daya Manusia Untuk Perusahaan*, (Jakarta; Rajawali Pers, 2015) Hal;1

strategi, perencanaan, penetapan kebijakan serta pemantauan kinerja, untuk masing-masing lini bisnis yaitu “bisnis seluler, bisnis internasional, bisnis IME, dan bisnis menara telekomunikasi.”² Dalam menjalankan tugas dan fungsinya tersebut peran pegawai sebagai aparat sangat penting, keberhasilan di dalam perusahaan atau suatu organisasi tidak lepas dari kinerja, kompetensi, dan peran karyawan.

Kinerja merupakan hasil pekerjaan yang mempunyai hubungan kuat dengan tujuan strategis organisasi, kepuasan konsumen dan memberikan kontribusi ekonomi .

Lebih jauh menyatakan bahwa kinerja adalah gambaran mengenai tingkat pencapaian pelaksanaan suatu kegiatan/ kebijaksanaan/ dalam mewujudkan sasaran, tujuan, misi dan visi organisasi yang tertuang dalam perumusan skema strategis suatu organisasi.³

Kesuksesan dari kinerja perusahaan bisa dilihat dari kinerja yang dicapai oleh karyawannya mampu menampilkan kinerja yang optimal karena baik buruknya kinerja yang dicapai oleh karyawan akan berpengaruh pada kinerja dan keberhasilan perusahaan secara keseluruhan. Adapun masalah yang saya dapatkan pada saat melakukan Magang di PT. Telekomunikasi Indonesia, berdasarkan hasil pengamatan, masih banyak dijumpai wanita karir yang terlambat masuk kantor, meninggalkan kantor pada saat jam kerja untuk menjemput anak atau mengurus keluarga, bahkan terdapat beberapa wanita karir turut membawa serta anaknya ke kantor. Hal-hal

² (www.telkom.co.id, diakses pukul 14.20, tanggal 28/11/16)

³ Irham Fahmi, *Perilaku Organisasi*, (Bandung: Alfabeta, 2013) hal;127-128

tersebut tentunya akan mengganggu konsentrasi bekerja, menurunkan disiplin sehingga pada akhirnya kinerja yang dihasilkan tidak optimal.

Stres merupakan suatu kondisi keadaan seseorang mengalami ketegangan karena adanya kondisi yang mempengaruhinya, kondisi tersebut dapat diperoleh dari dalam diri seseorang maupun lingkungan diluar diri seseorang.⁴ Stres dapat menimbulkan dampak yang negatif terhadap keadaan psikologis dan biologis bagi karyawan. Stres merupakan kondisi dinamis dimana seseorang individu dihadapkan dengan kesempatan, keterbatasan atau tuntutan sesuai dengan harapan dari hasil yang ingin dia capai dalam kondisi penting dan tidak menentu. Hasil penelitian Dwi Septiano meneliti tentang pengaruh sumber-sumber stres kerja terhadap kinerja karyawan yang menunjukkan bahwa individual stres berpengaruh paling dominan terhadap kinerja karyawan.

Wanita sebagai karyawan yang bekerja di bidang industri memiliki tekanan atau stres yang cukup tinggi karena harus mampu mencapai target yang ditentukan perusahaan tiap periodenya. Tidak hanya itu karyawan dituntut untuk mampu memberikan pelayanan yang terbaik bagi pelanggan sehingga mampu bersaing dengan industri sejenis lainnya. Belum lagi wanita memiliki tanggungjawab yang tinggi pula dalam hal mengurus keperluan rumah tangga. Sehingga dibutuhkan dedikasi yang tinggi bagi wanita untuk dapat membagi waktu dan perhatiannya bagi keluarga maupun bagi pekerjaannya sebagai karyawan. Hal ini memiliki

⁴ Chadek Novi Charisma Dewi, I Wayan Bagia, dan Gede Putu Agus Jana Susila, *Pengaruh Stres Kerja dan Kepuasan Kerja Terhadap Kinerja Karyawan Pada Bagian Tenaga Penjualan UD.Surya Raditya Negara*, E-Journal, Vol2 (2014)

kemungkinan yang cukup tinggi untuk menimbulkan adanya stres bagi wanita. Karyawan wanita pada PT. Telekomunikasi Indonesia Tbk merasa stres karena susah membagi waktu untuk keluarga dengan pekerjaan. Karena menjadi wanita karir dihadapkan dengan dua peran atau mempunyai peran ganda. Sebagai manusia biasa, karyawan wanita pada PT. Telekomunikasi Indonesia Tbk tentunya dihadapkan dengan kondisi dilematis. Di satu sisi mereka harus bekerja untuk fokus pada visi perusahaan disisi lain mereka memiliki tanggung jawab untuk mengurus anak dan suami serta mengurus rumah tangganya. Kondisi tersebut tentunya akan menimbulkan stres kerja. Dalam hal ini sejalan dengan teori Luthan “menjelaskan bahwa stres tidak secara otomatis buruk bagi karyawan perseorangan atau kinerja organisasi mereka.”⁵

Keadaan ekonomi yang kurang baik membuat setiap keluarga di Indonesia harus berusaha untuk memenuhi kebutuhan hidup sehari-hari. Pada saat ini tidak hanya suami saja yang harus bekerja untuk memenuhi hidup keluarganya, tapi banyak istri yang bekerja juga. Wanita yang pada jaman dulu hanya berperan sebagai seorang ibu yang mengurus rumah tangga dan anak-anaknya saja, kini mempunyai peran kedua yaitu sebagai wanita bekerja.

Partisipasi wanita saat ini bukan sekedar menuntut persamaan hak tetapi juga menyatakan fungsinya mempunyai arti bagi pembangunan dalam masyarakat Indonesia. Partisipasi wanita menyangkut peran tradisi dan transisi. Peran tradisi atau

⁵ Sry Rosita, *Pengaruh Konflik Peran Ganda dan Stres Kerja Terhadap Kinerja Dosen Wanita di Fakultas Ekonomi Universitas Jambi*, Jurnal Manajemen Bisnis Vol.2. No.2 (Jambi: Oktober 2012) hal;186

domestik mencakup peran wanita sebagai istri, ibu dan pengelola rumah tangga. Sementara peran transisi meliputi pengertian wanita sebagai tenaga kerja, anggota masyarakat dan manusia pembangunan. Peran transisi wanita sebagai tenaga kerja turut aktif dalam kegiatan ekonomis (mencari nafkah) di berbagai kegiatan sesuai dengan keterampilan dan pendidikan yang dimiliki serta lapangan pekerjaan yang tersedia. “Kecenderungan wanita untuk bekerja menimbulkan banyak implikasi, antara lain merenggangnya ikatan keluarga, meningkatnya kenakalan remaja dan implikasi lain.”⁶

Menurut hasil penelitian, wanita ingin tetap bekerja, karena pekerjaan memberikan banyak arti bagi diri, mulai dari dukungan finansial, mengembangkan pengetahuan dan wawasan, memungkinkan aktualisasi kemampuan, memberikan kebanggaan diri dan kemandirian (meskipun penghasilan suami mencukupi), serta memungkinkan subyek mengaktualisasikan aspirasi pribadi lain yang mendasar (seperti) memberi rasa “berarti” sebagai pribadi, meskipun keterlibatan dalam berbagai peran ini dapat memberikan keuntungan psiko sosial, seperti ;

peningkatan kepercayaan diri, moral, serta kebahagiaan kesulitan dalam memenuhi tuntutan pekerjaan dan keluarga yang sering kali bertentangan juga dapat menyebabkan terjadinya konflik pekerjaan-keluarga.⁷

Work family conflict adalah salah satu dari bentuk *interrole conflict* tekanan atau ketidakseimbangan peran antara peran di keluarga dengan peran di dalam

⁶ Cythia Imelda Tjokro dan Jean Rosa Asthenu, *Pengaruh Konflik Peran Ganda dan Stres Kerja Terhadap Kinerja Perawat Rumah Sakit Umum DR. M. Haulussy Ambon*

⁷ Sry Rosita, *Pengaruh Konflik Peran Ganda dan Stres Kerja Terhadap Kinerja Dosen Wanita di Fakultas Ekonomi Universitas Jambi*, Jurnal Manajemen Bisnis Vol.2. No.2 (Jambi: Oktober 2012) hal;186

pekerjaan.⁸ *Work family conflict* dan stres kerja merupakan dua variabel yang saling berkaitan *work family conflict* akan menyebabkan seseorang mengalami stres kerja apabila tidak dapat mengelola konflik yang terjadi di lingkungan kerjanya, stres kerja terjadi karena seseorang dikejar untuk mencapai target tertentu.

Frone, Rusell & Cooper mendefinisikan konflik pekerjaan-keluarga yang terjadi pada karyawan, dimana di satu sisi ia harus melakukan pekerjaan di kantor dan di sisi lain harus memperhatikan keluarga secara utuh, sehingga sulit membedakan antara pekerjaan menunggu keluarga dan keluarga mengganggu pekerjaan. Pekerjaan mengganggu keluarga, artinya sebagian besar waktu dan perhatian dicurahkan untuk melakukan pekerjaan sehingga kurang mempunyai waktu untuk keluarga. Sebaliknya keluarga mengganggu pekerjaan berarti sebagian besar waktu dan perhatiannya digunakan untuk menyelesaikan urusan keluarga sehingga menunggu pekerjaan. Tuntutan pekerjaan-keluarga ini terjadi ketika kehidupan rumah seseorang berbenturan dengan tanggung jawabnya di tempat kerja, seperti masuk kerja tepat waktu, menyelesaikan tugas harian, atau kerja lembur. Adapun masalah yang saya dapatkan pada saat melakukan Magang di PT. Telekomunikasi Indonesia, berdasarkan hasil pengamatan, ada beberapa karyawan wanita meninggalkan kantor pada saat jam kerja untuk menjemput anak atau mengurus keluarga, bahkan terdapat beberapa wanita karir turut membawa serta anaknya ke kantor, sehingga karyawan susah menyeimbangkan waktu antara pekerjaan dengan keluarganya. Sehingga perusahaan

⁸ Flora Grace Putrianti, *Kesuksesan Peran Ganda Wanita Karir Ditinjau Dari Dukungan Suami, Optimisme, dan Strategi Coping*, Jurnal Ilmiah Berskala Psikologi, Vol.9 No.1 (Yogyakarta:mei 2007) hal;4

merasa sulit menuntut lembur ataupun menugaskan karyawan wanita yang telah menikah dan punya anak untuk pergi keluar kota. Masalah ini merupakan salah satu contoh kecil bahwa urusan keluarga dapat berpengaruh terhadap kegiatan-kegiatan karyawan dalam bekerja. Bagi wanita yang sudah bekerja sejak sebelum menikah karena dilandasi oleh kebutuhan aktualisasi diri yang tinggi, maka ia cenderung kembali bekerja setelah menikah dan mempunyai anak.

Karyawan wanita yang telah menikah dan punya anak memiliki peran dan tanggung jawab yang lebih berat daripada wanita single. Peran ganda pun dialami oleh wanita tersebut karena selain berperan di dalam keluarga, wanita tersebut juga berperan di dalam karirnya. Konflik keluarga-pekerjaan menjelaskan terjadinya benturan antara pekerjaan dirumah atau kehidupan rumah tangga tanggung jawab pekerjaan.⁹ Karyawan yang tidak dapat membagi atau menyeimbangkan waktu untuk urusan keluarga dan bekerja dapat menimbulkan konflik yaitu konflik keluarga dan konflik pekerjaan, atau sering disebut sebagai konflik peran ganda wanita antara keluarga dan pekerjaan. Di satu sisi perempuan dituntut untuk bertanggung jawab dalam mengurus dan membina keluarga secara baik, namun disisi lain, sebagai seorang karyawan yang baik mereka dituntut pula untuk bekerja sesuai dengan standar perusahaan dengan menunjukkan performan kerja yang baik. Wanita untuk peran tersebut terbagi dengan perannya sebagai ibu rumah tangga sehingga terkadang dapat mengganggu kegiatan dan konstrentasi didalam pekerjaannya, sebagai contoh

⁹ Sry Rosita, *Pengaruh Konflik Peran Ganda dan Stres Kerja Terhadap Kinerja Dosen Wanita di Fakultas Ekonomi Universitas Jambi*, Jurnal Manajemen Bisnis Vol.2. No.2 (Jambi: Oktober 2012) hal;186

karyawan wanita PT.Telekomunikasi Indonesia Makassar merasa bersalah kepada keluarganya karena kurangnya waktu untuk mengurus anak, suami, dan rumah tangganya dikarenakan harus bekerja, mempunyai seorang anak pasti membutuhkan perhatian yang lebih dari seorang ibu, hal ini akan mengakibatkan timbulnya konflik keluarga-pekerjaan. Ada juga diantara para ibu yang lebih senang hanya berperan menjadi ibu rumah tangga, namun keadaan ternyata menuntut untuk bekerja demi menyokong keuangan keluarga.

Wanita karir dijadikan sebagai objek penelitian pada PT. Telekomunikasi Indonesia karena wanita yang bekerja dan berkeluarga dihadapkan pada peran ganda. Tuntutan peran keluarga membuat wanita harus lebih banyak memberikan perhatian kepada anak, suami dan orang tua. Di sisi lain, tuntutan karir, memberikan kesempatan yang luas bagi wanita untuk mengembangkan dirinya pada pekerjaan sehingga menjanjikan perolehan jabatan (posisi) yang lebih baik ataupun pendapatan yang lebih besar. Timbulnya masalah-masalah dalam kedua peran yang harus dijalannya itu bisa memicu tingkat stres kerja para wanita tersebut.

Berdasarkan latar belakang tersebut, maka penelitian ini dilakukan di PT.Telekomunikasi Indonesia dengan judul **“Pengaruh Konflik Peran Ganda Terhadap Kinerja Karyawan Wanita Karir pada PT.Telekomunikasi Indonesia dengan Stres Kerja Sebagai Variabel Intervening.”**

B. Rumusan Masalah

Berdasarkan latar belakang di atas maka masalah pokok dalam penelitian ini adalah:

1. Apakah konflik pekerjaan-keluarga berpengaruh terhadap stres kerja wanita karir pada PT.Telekomunikasi Indonesia Tbk ?
2. Apakah konflik keluarga-pekerjaan berpengaruh terhadap stres kerja wanita karir PT.Telekomunikasi Indonesia Tbk?
3. Apakah stres kerja berpengaruh terhadap kinerja wanita karir pada PT.Telekomunikasi Indonesia Tbk?
4. Apakah konflik pekerjaan-keluarga berpengaruh terhadap kinerja wanita karir pada PT.Telekomunikasi Indonesia Tbk?
5. Apakah konflik keluarga-pekerjaan berpengaruh terhadap kinerja wanita karir pada PT.Telekomunikasi Indonesia Tbk?

C. Hipotesis

1. **Konflik Pekerjaan-Keluarga berpengaruh terhadap stres kerja pegawai wanita PT.Telekomunikasi Indonesia**

Konflik pekerjaan-keluarga merupakan salah satu bentuk konflik antar peran dimana tekanan dari pekerjaan mengganggu pelaksanaan peran keluarga.

Konflik pekerjaan rumah tangga mengarah pada stres kerja karena ketika urusan pekerjaan mencampuri kehidupan keluarga, tekanan sering kali terjadi

pada individu untuk mengurangi waktu yang dihabiskan dalam pekerjaan dan menyediakan banyak waktu untuk keluarga.¹⁰

Work family conflict dan stres kerja merupakan dua variabel yang saling berkaitan *work family conflict* akan menyebabkan seseorang mengalami stres kerja apabila tidak dapat mengelola konflik yang terjadi di lingkungan kerjanya, stres kerja terjadi karena seseorang dikejar untuk mencapai target tertentu.¹¹ Penelitian Veliana Sutanto, Jesslyn Angelia Mogi dengan judul analisa pengaruh *work family conflict* terhadap stres kerja dan kinerja karyawan di restoran the duck king imperial chef galaxy, dengan hasil penelitian *Work Family Conflict* berpengaruh positif dan signifikan terhadap Stres Kerja di restoran The Duck King Imperial Chef Galaxy Mall, hasil uji hipotesa 2 membuktikan bahwa hipotesa tersebut terbukti. Hal ini membuktikan bahwa semakin tingginya *work family conflict* yang terjadi pada seseorang maka akan semakin meningkatkan stres kerja dari karyawan tersebut.

Berdasarkan uraian di atas dirumuskan hipotesis sebagai berikut :

H1 : Diduga konflik pekerjaan-keluarga (X1) berpengaruh positif dan signifikan terhadap stres kerja(Z)

¹⁰ Chadek Novi Charisma Dewi, I Wayan Bagia, dan Gede Putu Agus Jana Susila, *Pengaruh Stres Kerja dan Kepuasan Kerja Terhadap Kinerja Karyawan Pada Bagian Tenaga Penjualan UD.Surya Raditya Negara*, E-Journal, Vol2 (2014)

¹¹ Flora Grace Putrianti, *Kesuksesan Peran Ganda Wanita Karir Ditinjau Dari Dukungan Suami, Optimisme, dan Strategi Coping*, Jurnal Ilmiah Berskala Psikologi, Vol.9 No.1 (Yogyakarta:mei 2007) hal;4

2. **Konflik keluarga-pekerjaan berpengaruh terhadap stres kerja pegawai wanita pada PT. Telekomunikasi Indonesia Tbk**

Berdasarkan teori yang relevan mendukung beberapa prediksi yang menyatakan bahwa konflik peran ganda mengarah pada stres kerja. Teori peran menjelaskan bahwa konflik peran individu terjadi ketika pengharapan dalam hal kinerja salah satu peran menimbulkan kesulitan dalam peran lain Judge et al (1994). Konflik pekerjaan-keluarga cenderung mengarah pada stres kerja karena ketika urusan pekerjaan mencampuri kehidupan keluarga, tekanan sering kali terjadi pada individu untuk mengurangi waktu yang dihabiskan dalam pekerjaan dan menyediakan lebih banyak waktu untuk keluarga.

Sama halnya dengan konflik keluarga-pekerjaan dapat mengarah pada stres kerja dikarenakan banyaknya waktu yang dibutuhkan dalam menangani urusan pekerjaan dan ini merupakan sumber potensial terjadinya stres kerja.¹²

Hasil penelitian Cyntia Imelda Tjokro dan Jean Rosa Astheny pengaruh konflik keluarga-pekerjaan terhadap stres kerja berpengaruh positif dan signifikan. Karena peran cenderung mengarah pada stres kerja karena ketika urusan pekerjaan mencampuri kehidupan keluarga, tekanan sering terjadi pada individu untuk mengurangi waktu yang dihabiskan dalam pekerjaan dan menyediakan lebih banyak waktu untuk keluarga.

¹² Sry Rosita, *Pengaruh Konflik Peran Ganda dan Stres Kerja Terhadap Kinerja Dosen Wanita di Fakultas Ekonomi Universitas Jambi*, Jurnal Manajemen Bisnis Vol.2. No.2 (Jambi: Oktober 2012) hal;186

Berdasarkan uraian di atas dirumuskan hipotesis sebagai berikut :

H2 : Diduga konflik keluarga-pekerjaan berpengaruh positif dan signifikan terhadap stres kerja

3. Stres Kerja berpengaruh terhadap kinerja

Stres dapat menciptakan keunggulan kompetitif bagi perusahaan dengan manajemen yang baik. Stres juga memberikan dampak positif yang lain seperti dengan adanya batasan waktu perusahaan dapat menjadi lebih efisien dan efektif seperti yang dikemukakan oleh Price, Williams, et al Mengatakan bahwa stres ditempat kerja juga berhubungan positif dengan kinerja karyawan. stres dapat menciptakan keunggulan kompetitif bagi perusahaan dengan manajemen yang baik. Stres juga memberikan dampak positif yang lain seperti dengan adanya batasan waktu perusahaan dapat menjadi lebih efisien dan efektif. Dampak positif stres pada tingkat rendah sampai pada tingkat moderat bersifat fungsional dalam arti berperan sebagai pendorong peningkatan kinerja pegawai sedangkan pada dampak negatif stres pada tingkat yang tinggi adalah penurunan pada kinerja karyawan yang drastis Karyawan yang mempunyai tingkat stres kerja yang tinggi cenderung mempunyai ciri kearah gejala fisiologis sedangkan karyawan dengan tingkat stres kerja yang sedang tidak memiliki gejala fisiologis.

Hasil penelitian Cyntia Imelda Tjokro dan Jean Rosa Asthenu dengan judul Pengaruh Konflik Peran Ganda dan Stres Kerja Terhadap Kinerja Perawat Rumah Sakit Umum DR.M.Haulussy Ambon dengan hasil penelitian Stres Kerja berpengaruh positif terhadap kinerja perawat RSUD dr. M.Haulussy Ambon.

H3: Diduga konflik stres kerja berpengaruh positif dan signifikan terhadap kinerja.

4. Konflik pekerjaan-keluarga berpengaruh terhadap kinerja wanita karir Pada PT.Telekomunikasi Indonesia.

Schieman dari hasil penelitiannya mendapatkan bahwa rumah dan pekerjaan yang tumpang tindih dapat menurunkan kinerja. Misalnya, kesulitan di rumah dapat menyebabkan pekerja menghabiskan waktu pekerjaan, kurang konsentrasi, terburu-buru mengerjakan tugas, dan menjadwalkan kembali pekerjaan untuk melakukan pekerjaan lain.¹³ Oleh karena itu, dengan semakin banyaknya tekanan dan tuntutan dalam kehidupan pekerjaan-keluarga maka kinerja seseorang di lingkungan pekerjaannya semakin rendah. Hal ini terjadi karena tekanan dan tuntutan yang berasal dari peran ganda seseorang (sebagai pekerja dan suami/istri) menyebabkan tidak maksimalnya seseorang dalam menyelesaikan pekerjaannya. Namun demikian pada dasarnya tingkat konflik berpengaruh secara positif maupun negatif terhadap kinerja.

Konflik peran ganda yang dialami oleh wanita karir dapat menyebabkan hambatan dalam pekerjaan. Peran ganda dapat membuat wanita sulit meraih sukses di bidang pekerjaan, keluarga dan hubungan interpersonal sekaligus. Bila tidak ingin seperti itu disarankan sebaiknya wanita tersebut tidak berprinsip sebagai wanita super yang sanggup melakukan semuanya sendiri. Ketidakmampuan wanita karir

¹³ Sry Rosita, *Pengaruh Konflik Peran Ganda dan Stres Kerja Terhadap Kinerja Dosen Wanita di Fakultas Ekonomi Universitas Jambi*, Jurnal Manajemen Bisnis Vol.2. No.2 (Jambi: Oktober 2012) hal;186

dalam menyelesaikan konflik peran ganda tersebut dapat menyebabkan mereka menampilkan sikap kerja yang negatif misalnya kurang termotivasi dalam bekerja, kurang konsentrasi, karena urusan keluarga sehingga dengan demikian akan berpengaruh terhadap kinerja organisasi atau perusahaan secara keseluruhan. Berdasarkan ulasan ini, konflik akibat peran ganda yang dimiliki oleh karyawan perempuan akan meningkatkan tingkat stres kerja karyawan perempuan yang nantinya juga akan berpengaruh pada kinerja karyawan perempuan tersebut.

Hasil penelitian Cyntia Imelda Tjokro dan Jean Rosa Astheny dengan judul Pengaruh Konflik Peran Ganda dan Stres Kerja Terhadap Kinerja Perawat Rumah Sakit Umum DR.M.Haulussy Ambon dengan hasil penelitian Konflik pekerjaan-keluarga (X1) berpengaruh positif terhadap kinerja perawat (Y2) RSUD dr. M.Haulussy Ambon.

H4: Diduga konflik pekerjaan-keluarga berpengaruh positif terhadap kinerja

5. **Konflik keluarga-pekerjaan berpengaruh terhadap kinerja wanita karir Pada PT.Telekomunikasi Indonesia.**

Konflik timbul sebagai akibat pekerjaan rumah tangga beserta seluruh konsekuensinya mengganggu kinerja fungsi pekerjaan ibu di tempat kerja. Konflik dapat terjadi pada saat muncul dua kebutuhan atau lebih secara bersamaan. Robbin menjelaskan bahwa konflik adalah suatu proses dimana terjadi pertentangan dari suatu pemikiran yang dirasa akan membawa suatu pengaruh yang negatif terhadap kinerja. Konflik adalah persaingan yang kurang sehat

berdasarkan ambisi dan sikap emosional dalam memperoleh kemenangan yang dapat menimbulkan ketegangan, konfrontasi, pertengkaran, stres dan frustrasi apabila masalah mereka tidak dapat diselesaikan.

Frone, Boles, James S., W. Gary Howard & Heather H. Donofrio yang menyatakan bahwa konflik yang timbul dalam keluarga biasanya akan berpengaruh pada pekerjaan seseorang. Seorang pekerja yang membawa masalah dari rumah akan mempengaruhi kinerja seseorang.¹⁴

Penelitian Azazah Indriyani dengan judul Pengaruh Konflik Peran Ganda dan Stres Kerja Terhadap Kinerja Perawat Wanita Rumah Sakit, dengan hasil penelitian konflik pekerjaan-keluarga berpengaruh positif terhadap kinerja perawat.

H5: Diduga konflik keluarga-pekerjaan berpengaruh positif terhadap kinerja kinerja.

D. Definisi Operasional

Definisi operasional adalah sesuatu yang melekat arti pada suatu variabel dengan cara menetapkan kegiatan atau tindakan yang perlu untuk mengukur variabel itu.

Variabel yang digunakan dalam formula tersebut adalah sebagai berikut:

1. Peran ganda (X) yaitu masalah dalam diri wanita karir yang timbul akibat konflik pekerjaan-keluarga (X1) dan konflik keluarga-pekerjaan (X2).

¹⁴ Cythia Imelda Tjokro dan Jean Rosa Asthenu, *Pengaruh Konflik Peran Ganda dan Stres Kerja Terhadap Kinerja Perawat Rumah Sakit Umum DR. M. Haulussy Ambon*

- a. Konflik pekerjaan-keluarga adalah bentuk konflik pada PT. Telekomunikasi Indonesia dimana tuntutan peran dari pekerjaan dan keluarga secara mutual tidak dapat disejajarkan dalam beberapa hal.
 - b. Konflik keluarga-pekerjaan adalah konflik terjadi pada PT. Telekomunikasi Indonesia Makassar pada individu yang mengurangi waktu dalam pekerjaan dan menyediakan lebih banyak waktu untuk keluarga.
2. Stres kerja (Y) adalah adanya ketidakseimbangan antara karakteristik kepribadian karyawan PT. Telekomunikasi Indonesia Makassar dengan karakteristik aspek-aspek pekerjaan dan dapat terjadi pada semua kondisi pekerjaan.
 3. Kinerja (Z) adalah hasil yang dicapai seseorang atau kelompok orang sesuai dengan wewenang/tanggung jawab masing-masing karyawan PT. Telekomunikasi Indonesia Makassar .

E. Penelitian Terdahulu

Beberapa hasil studi empiris yang memiliki relevansi dengan penelitian ini dan diharapkan dapat lebih mempertajam dan memperkuat rumusan kerangka pikir.

Tabel 1.1

NO	Nama Peneliti/ Judul	Teknik analisis data	Hasil penelitian
1	Astriani Maherani (Pengaruh Konflik peran ganda dan fear of succes terhadap kinerja wanita berperan ganda)	Anova	Berdasarkan uji lineritas dan uji korelasi hubungan konflik peran ganda swngan kinerja di dapat hasilnya tidak signifikan, dengan demikian konflik peran ganda berpengaruh secara negatif terhadap kinerja
2	Astriani Maherani (Pengaruh Konflik peran ganda dan fear of succes terhadap kinerja wanita berperan ganda)	Anova	Berdasarkan uji lineritas dan uji korelasi hubungan konflik peran ganda swngan kinerja di dapat hasilnya tidak signifikan, dengan demikian konflik peran ganda berpengaruh secara negatif terhadap kinerja
3	Sry Rosita (Pengaruh konflik peran ganda dan stres kerja terhadap kinerja dosen wanita di fakultas ekonomi universitas jambi)	Analysis Regresi Berganda	Hasil penelitian menunjukkan bahwa terdapat satu kategori yang memiliki pengaruh signifikan terhadap kinerja dosen fakultas ekonomi universitas jambi yaitu konflik peran ganda.
4	Ria puspita sari (Pengaruh stres kerja dan konflik kerja terhadap kinerja karyawan jambuluwuk malioboro boutique hotel yogyakarta)	Regresi Berganda	Hasil penelitian ini menunjukkan bahwa terdapat pengaruh negatif antara Stres Kerja terhadap Kinerja karyawan Jambu luwuk Malioboro Boutique

F. Tujuan dan Kegunaan Penelitian

1. Tujuan yang ingin dicapai dalam penelitian ini adalah:
 - a. Untuk mengetahui pengaruh konflik pekerjaan-keluarga terhadap stres kerja wanita karir pada PT.Telekomunikasi Indonesia Makassar.
 - b. Untuk mengetahui pengaruh konflik keluarga-pekerjaan terhadap stres kerja wanita karir pada PT.Telekomunikasi Indonesia Makassar.
 - c. Untuk mengetahui pengaruh stres kerja terhadap kinerja wanita karir pada PT.Telekomunikasi Indonesia Makassar.
 - d. Untuk mengetahui pengaruh konflik pekerjaan-keluarga terhadap kinerja wanita karir pada PT.Telekomunikasi Indonesia Makassar.
 - e. Untuk mengetahui pengaruh konflik keluarga-pekerjaan terhadap kinerja wanita karir pada PT.Telekomunikasi Indonesia Makassar.

2. Kegunaan dari penelitian ini, diharapkan dapat memberikan manfaat bagi :

a. Bagi Perusahaan

Memberikan masukan bagi perusahaan yang berupa informasi-informasi tentang upaya yang tepat dalam mengurangi tingkat konflik peran ganda perawat wanita dan stres kerja dan upaya peningkatan kinerja karyawan.

b. Bagi Akademik

Penelitian ini dapat digunakan sebagai bahan penelitian lebih lanjut untuk menambah wawasan dan pengetahuan serta menjadi referensi bahan penelitian selanjutnya.

c. Bagi Pihak Lain

Penelitian ini diharapkan dapat memberikan sumbangan keilmuan yang berkaitan dengan pengaruh konflik peran ganda dan stres kerja terhadap kinerja karyawan dan sebagai bahan referensi dalam bidang manajemen sumber daya manusia khususnya bagi penelitian selanjutnya.



BAB II

TINJAUAN PUSTAKA

A. *Manajemen Sumber Daya Manusia*

Manajemen sumber daya adalah suatu ilmu atau cara bagaimana mengatur hubungan dan peranan sumber daya (tenaga kerja) yang dimiliki oleh individu secara efisien dan efektif serta dapat digunakan secara maksimal sehingga tercapai tujuan (goal) bersama perusahaan, karyawan dan masyarakat menjadi maksimal.²¹ Menurut Hasibuan manajemen sumber daya manusia adalah Ilmu dan seni mengatur hubungan, peran tenaga kerja agar efektif dan efisien membantu terwujudnya tujuan organisasi, pegawai, dan masyarakat.²² Menurut Hani Handoko manajemen sumber daya manusia adalah penarikan, seleksi, pengembangan, pemeliharaan, dan pengembangan sumber daya manusia untuk mencapai tujuan-tujuan individu maupun organisasi.²³

Sumber Daya Manusia (SDM) dalam sebuah organisasi perusahaan merupakan aset yang paling berharga, sehingga perlu dikelola secara baik dan profesional agar dapat tercipta keseimbangan antara kebutuhan sumber daya manusia dengan tuntutan pencapaian tujuan organisasi. Untuk mendapatkan tuntutan tersebut, maka di dalam organisasi tersebut harus memiliki sumber daya yang sesuai. Karena

²¹ Lihat, Veithzal Rivai Zainal et al., *Manajemen Sumber Daya Manusia Untuk Perusahaan*, (Jakarta; Rajawali Pers, 2015) Hal;1

²²Malayu Hasibuan, *Manajemen Sumber Daya Manusia* (Jakarta: Bumi Aksara, 2009), h.11.

²³Hani Handoko, *Manajemen Personalia dan Sumber Daya Manusia* (Yogyakarta : Bpfe-Yogyakarta, 1980), h.4.

untuk mencapai kesuksesan organisasi perusahaan dapat dilihat dari kinerja yang dihasilkan karyawan. Sumber daya manusia (SDM) merupakan satu faktor yang terpenting dalam suatu perusahaan. Dalam menghadapi era globalisasi, berhasil atau tidaknya perusahaan dalam mencapai tujuan, sangat tergantung pada kemampuan SDM dalam menjalankan tugas-tugas yang diberikan oleh perusahaan. Karena SDM merupakan salah satu faktor sangat penting dalam suatu perusahaan di samping faktor lain seperti modal. Karena itu, perusahaan harus menciptakan suasana yang dapat memotivasi karyawan agar tidak terjadinya konflik pekerjaan-keluarga dan stres kerja terhadap karyawan untuk meningkatkan kinerja SDM menjadi lebih baik, manajemen perusahaan harus mampu mengelola SDM dengan baik agar tujuan dari organisasi dapat tercapai.

Sumber daya manusia merupakan kekuatan terbesar dalam pengolahan seluruh resources yang ada dimuka bumi, karena pada dasarnya seluruh ciptaan Allah yang ada dimuka bumi ini sengaja diciptakan oleh Allah untuk kemaslahatan umat manusia. Oleh karena itu sumber daya yang ada ini harus dikelola dengan benar karena itu merupakan amanah yang akan dimintai pertanggungjawabannya kelak. Untuk mendapatkan pengelolaan yang baik ilmu sangatlah diperlukan untuk menopang pemberdayaan dan optimalisasi manfaat sumber daya yang ada. Di dalam surah Ar-Rohman ayat ke 33, Allah telah menganjurkan manusia untuk menuntut ilmu seluas-luasnya tanpa batas dalam rangka membuktikan kemahakuasaan Allah SWT. Sesuai Firman Allah dalam QS Ar-Rahman /55:33, mengatakan

يَمْعَشَرَ الْجِنِّ وَالْإِنْسِ إِنْ أَسْتَطَعْتُمْ أَنْ تَنْفُذُوا مِنْ أَقْطَارِ السَّمَوَاتِ وَالْأَرْضِ
فَأَنْفُذُوا لَا تَنْفُذُونَ إِلَّا بِسُلْطَنِ ۖ

Terjemahnya:

“Wahai golongan jin dan manusia, jika kamu sanggup menembus (melintasi) penjuru langit dan bumi, maka tembuslah! Kamu tidak akan mampu menembusnya kecuali dengan kekuatan (dari Allah Swt).²⁴

Isi kandungan surah *ar-Rahman/55: 33* sangat cocok untuk kita pelajari karena ayat ini menjelaskan pentingnya ilmu pengetahuan bagi kehidupan umat manusia. Dengan ilmu pengetahuan, manusia dapat mengetahui benda-benda langit. Dengan ilmu pengetahuan, manusia dapat menjelajahi angkasa raya. Dengan ilmu pengetahuan, manusia mampu menembus sekat-sekat yang selama ini belum terkuak.

Manusia diberi potensi oleh Allah Swt. berupa akal. Akal ini harus terus diasah, diberdayakan dengan cara belajar dan berkarya. Dengan belajar, manusia bisa mendapatkan ilmu dan wawasan yang baru. Dengan ilmu, manusia dapat berkarya untuk kehidupan yang lebih baik.

B. Kinerja

Kinerja adalah suatu tampilan keadaan secara utuh atas perusahaan, selama periode waktu tertentu, merupakan hasil atau prestasi yang dipengaruhi oleh kegiatan operasional perusahaan dalam memanfaatkan sumber-sumber daya yang dimiliki.²⁵

Kinerja adalah hasil yang diperoleh oleh suatu organisasi baik organisasi tersebut

²⁴ Departemen Agama RI, Al-Qur'an dan Terjemahnya, (Bandung, J-Art), hal.352

²⁵ Veithzal Rivai Zainal et al., *Manajemen Sumber Daya Manusia Untuk Perusahaan*, (Jakarta; Rajawali Pers, 2015) Hal.447

bersifat *profit oriented* dan *non profit oriented* yang dihasilkan selama satu periode waktu. Secara lebih tegas Amastrong Baron Mengatakan kinerja merupakan hasil pekerjaan yang mempunyai hubungan kuat dengan tujuan strategis organisasi, kepuasan konsumen dan memberikan kontribusi ekonomi.²⁶ Lebih jauh Indra Bastian menyatakan bahwa kinerja adalah gambaran mengenai tingkat pencapaian pelaksanaan suatu kegiatan/ program/ kebijaksanaan dalam mewujudkan sasaran, tujuan, visi dan misi organisasi yang tertuang dalam perumusan skema strategis (strategic planning) suatu organisasi. Kinerja atau prestasi kerja ialah kesuksesan seseorang di dalam melaksanakan pekerjaan. Sejauh mana keberhasilan seseorang atau organisasi dalam menyelesaikan pekerjaannya disebut “*level of performance*”. Sesuai Firman Allah dalam QS Al-Ahqaaf/46:19, mengatakan:

وَلِكُلِّ دَرَجَاتٍ مِّمَّا عَمِلُوا وَيُؤْتِيهِمْ أَجْرَهُمْ وَهُمْ لَا يُظْلَمُونَ

Terjemahnya:

Dan bagi masing-masing mereka derajat menurut apa yang Telah mereka kerjakan dan agar Allah mencukupkan bagimereka (balasan) pekerjaan-pekerjaan mereka sedang mereka tiada dirugikan.²⁷

Dari ayat tersebut bahwasanya Allah pasti akan membalas setiap amal perbuatan manusia berdasarkan apa yang telah mereka kerjakan. Artinya jika seseorang melaksanakan pekerjaan dengan baik dan menunjukkan kinerja yang baik pula bagi organisasinya maka ia akan mendapat hasil yang baik pula dari kerjanya

²⁶I rham Fahmi, *Perilaku Organisasi Teori, Aplikasi dan Kasus* (Bandung;Alfabet, 2013), Hal.127

²⁷ Departemen Agama RI, *Al-Qur'an dan Terjemahnya*, (Bandung, J-Art), hal.504

dan akan memberikan keuntungan bagi organisasinya. Kita dapat mengambil pelajaran dari ayat di atas bahwa setiap manusia yang bekerja akan mendapatkan balasan yang sesuai dengan apa yang di kerjakannya. Seperti Allah SWT akan menaikkan derajat bagi mereka yang bekerja.

1. Cara Meningkatkan Kinerja

Kinerja merupakan komulatif hasil akhir, yang dimulai dari awal, proses dan hasil. Sehingga tidak akan bisa kinerja dicapai secara instan, karenanya kinerja yang optimal harus disusun cara yang dapat meningkatkan kinerja

Menurut Stoner upaya peningkatan kinerja ada empat cara yaitu:²⁸

- a. Diskriminasi
- b. Pengharapan
- c. Pengembangan
- d. Komunikasi²⁹

Diskriminasi; Seorang manajer harus mampu membedakan secara objektif antara mereka yang dapat memberi sumbangan berarti dalam pencapaian tujuan organisasi dengan mereka yang tidak. Dalam konteks penilaian kinerja memang harus ada perbedaan antara karyawan yang berprestasi dengan karyawan yang tidak berprestasi. Oleh karena itu, dapat dibuat keputusan yang adil dalam berbagai bidang, misalnya pengembangan SDM, penggajian dan sebagainya.

Pengharapan; Dengan memperhatikan bidang tersebut diharapkan bisa meningkatkan kinerja karyawan. Karyawan yang memiliki nilai kinerja tinggi

²⁸ Jusuf Irianto, *Manajemen Sumber Daya Manusia*, (Jakarta, Insan Cendekia, 2001) hal. 184-185

pengakuan dalam bentuk berbagai penghargaan yang diterimanya dari organisasi. Untuk mempertinggi motivasi dan kinerja, mereka yang tampil mengesankan dalam bekerja harus diidentifikasi sedemikian rupa sehingga penghargaan memang jatuh pada tangan yang memang berhak.

Pengembangan; Bagi karyawan yang bekerja dibawah standar, skema untuk mereka adalah mengikuti pelatihan dan pengembangan.

Komunikasi; Para manajer bertanggung jawab untuk mengevaluasi kinerja para karyawan dan secara akurat mengkomunikasikan penilaian yang dilakukan. Untuk dapat melakukan secara akurat, para manajer harus mengetahui kekurangan dan masalah apa saja yang dihadapi para karyawan dan bagaimana cara mengatasinya. Disamping itu, para manajer harus mengetahui program pelatihan dan pengembangan apa saja yang dibutuhkan. Untuk memastikannya, para manajer perlu berkomunikasi secara intens dengan karyawan.

2. Faktor-Faktor yang Mempengaruhi Kinerja

Faktor-faktor yang mempengaruhi kinerja karyawan sebagai berikut:³⁰

- a. Efektivitas dan Efisiensi
- b. Otoritas dan tanggung jawab
- c. Disiplin
- d. Inisiatif³¹

Efektivitas dan Efisiensi; Hubungannya dengan kinerja organisasi, maka ukuran baik buruknya kinerja diukur oleh efektivitas dan efisiensi. Masalahnya

³⁰ Prawirasentono Suyadi, Kebijakan Kinerja Karyawan, (Yogyakarta, BPFE, 1999) Hal. 176-178

adalah bagaimana proses terjadinya efisiensi organisasi. Dikatakan efektif bila mencapai tujuan, dikatakan efisien bila hal itu memuaskan sebagai pendorong mencapai tujuan, terlepas efektif atau tidak. Artinya efektifitas kelompok (organisasi bila tujuan kelompok tersebut dapat dicapai sesuai dengan kebutuhan yang direncanakan, sedangkan efisien berkaitan dengan jumlah pengorbanan yang dikeluarkan dalam upaya mencapai tujuan organisasi. Agar tercapai tujuan yang diinginkan organisasi, salah satu yang perlu mendapat perhatian adalah yang berkaitan dengan wewenang dan tanggung jawab para peserta yang mendukung organisasi tersebut.

Otoritas dan tanggung jawab; Organisasi yang baik wewenang dan tanggung jawab telah didelegasikan dengan baik, tanpa adanya tumpang-tindih tugas. Masing-masing karyawan yang ada dalam organisasi mengetahui apa yang menjadi hak dan tanggung jawabnya dalam rangka mencapai tujuan organisasi. Kejelasan wewenang dan tanggung jawab setiap orang dalam suatu organisasi mendukung kinerja karyawan tersebut, kinerja karyawan akan dapat terwujud bila karyawan mempunyai komitmen dengan organisasinya dan ditunjang dengan disiplin kerja yang tinggi.

Disiplin; Secara umum, disiplin menunjukkan suatu kondisi atau sikap hormat yang ada pada diri karyawan terhadap peraturan dan ketetapan perusahaan. Disiplin meliputi ketaatan dan hormat terhadap perjanjian yang dibuat antara perusahaan dan karyawan. Dengan demikian, bila peraturan atau ketetapan yang ada dalam perusahaan itu diabaikan atau sering dilanggar, maka karyawan mempunyai disiplin

yang buruk. Sebaliknya, bila karyawan tunduk pada ketetapan perusahaan, menggambarkan adanya disiplin yang baik.

Inisiatif; Inisiatif seseorang berkaitan dengan daya pikir, kreativitas dalam, bentuk ide yang merencanakan sesuatu yang berkaitan dengan tujuan organisasi. Setiap inisiatif sebaiknya mendapat perhatian atau tanggapan positif dari atasan, kalau memang dia atasan yang baik.

3. Indikator Kinerja

Sebuah organisasi didirikan tentunya dengan suatu tujuan tertentu. Sementara tujuan itu sendiri tidak sepenuhnya akan dapat dicapai jika karyawan tidak memahami tujuan dari pekerjaan yang dilakukannya. Artinya, pencapaian tujuan dari setiap pekerjaan yang dilakukan oleh karyawan akan berdampak secara menyeluruh terhadap tujuan organisasi. Oleh karena itu, seorang karyawan harus memahami indikator-indikator kinerja sebagai bagian dari pemahaman terhadap hasil akhir dari pekerjaannya. Indikator kinerja karyawan sebagai berikut:

- a. Kuantitas Kerja, yaitu meliputi jumlah pekerjaan yang dapat diselesaikan.
- b. Kualitas Kerja, yaitu berlaku sebagai standar proses pelaksanaan kegiatan rencana organisasi.
- c. Ketepatan waktu penyelesaian pekerjaan, yaitu pemenuhan kesesuaian waktu yang dibutuhkan atau diharapkan dalam pelaksanaan kegiatan.

C. Stres Kerja

Stres adalah suatu keadaan yang menekankan diri dan jiwa seseorang diluar batas kemampuannya, sehingga “jika terus dibiarkan tanpa ada solusi maka ini akan berdampak pada kesehatannya”.³² Stres tidak timbul begitu saja namun sebab-sebab stres timbul umumnya diikuti oleh faktor peristiwa yang mempengaruhi kejiwaan seseorang, dan peristiwa itu terjadi diluar dari kemampuannya sehingga kondisi tersebut telah menekankan jiwanya. Islam mengenalkan stres di dalam kehidupan ini sebagai cobaan. Sesuai Firman Allah dalam QS Al Baqarah/2:155, mengatakan:

وَلَنَبْلُوَنَّكُمْ بِشَيْءٍ مِّنَ الْخَوْفِ وَالْجُوعِ وَنَقْصٍ مِّنَ الْأَمْوَالِ وَالْأَنْفُسِ وَالثَّمَرَاتِ وَدَشِيرِ
الصَّابِرِينَ ﴿١٥٥﴾

Terjemahnya :

Dan sungguh akan Kami berikan cobaan kepadamu, dengan sedikit ketakutan, kelaparan, kekurangan harta, jiwa dan buah-buahan. dan berikanlah berita gembira kepada orang-orang yang sabar.³³

Datangnya cobaan kepada diri kita inilah yang akan dirasakan sebagai suatu stres (tekanan) dalam diri, atau disebut juga sebagai beban. Banyak contoh dalam keseharian kita bentuk-bentuk cobaan ini, misalnya kematian, sakit, konflik, dan kehilangan. Bukan hanya kondisi yang buruk menjadi cobaan, namun kekayaan, anak, kepandaian dan jabatan juga menjadi cobaan bagi manusia.

³² Irham Fahmi, *Perilaku Organisasi Teori, Aplikasi dan Kasus* (Bandung;Alfabeta, 2013), Hal.256

³³ Departemen Agama RI, *Al-Qur'an dan Terjemahnya*, (Bandung, J-Art), hal.24

Stres sebagai suatu istilah payung yang merangkumi tekanan, beban, konflik, keletihan, ketegangan, panik, perasaan gemuruh, anxiety, kemurungan, dan hilang daya. Stres kerja adalah suatu kondisi ketegangan yang menciptakan adanya ketidakseimbangan fisik dan psikis, yang mempengaruhi emosi, proses berfikir, dan kondisi seorang karyawan.³⁴

Stres adalah suatu reaksi fisik dan psikis terhadap setiap tuntutan yang menyebabkan ketegangan dan mengganggu stabilitas kehidupan sehari-hari. Menurut WHO (2003), stres adalah reaksi/respon tubuh terhadap stressor psikososial (tekanan mental/beban kehidupan).³⁵

1. Faktor Penyebab Stres

Menurut Ivancevich dan Matteson, penyebab stres yang diakibatkan oleh peran seseorang dalam menjalani suatu profesi tertentu. Peran yang dimaksud adalah sebagai wanita karir seperti:

Kelebihan beban kerja, tanggung jawab atas orang lain, perkembangan karir, kurangnya kohesi kelompok, dukungan kelompok yang tidak memadai, struktur dan iklim organisasi, wilayah dalam organisasi, karakteristik tugas, pengaruh kepemimpinan.³⁶

Stres yang dialami oleh seseorang biasanya dibagi kepada 2 (dua faktor yang menjadi penyebabnya, yaitu ;

³⁴ Veithzal Rivai Zainal et al., *Manajemen Sumber Daya Manusia Untuk Perusahaan*, (Jakarta: Rajawali Pers, 2015) Hal:724

³⁵ Priyoto, *Konsep Manajemen Stress* (Yogyakarta, Nuha Medika;2014), Hal.2

³⁶ Ivancevich M, Konopaske dan Matteson, *Perilaku dan Manajemen Organisasi, edisi 7 jilid 1* (Jakarta:Erlangga, 2007), Hal.37

a. Stres karena tekanan dari dalam (*internal factor*)

b. Stres karena tekanan dari luar (*eksternal factor*)³⁷

Stres karena tekanan dari dalam; Kondisi seperti ini biasanya membuat seseorang betul-betul berada dalam keadaan yang tidak nyaman.

Stres karena tekanan dari luar; Salah satu bentuk stres yang diakibatkan oleh faktor eksternal adalah stabilitas sosial politik yang tidak stabil yang melanda suatu negara.

2. Sumber Stres

Kondisi stres dapat disebabkan oleh berbagai penyebab atau sumber, dalam istilah yang lebih umum disebut stresor. Stresor adalah keadaan atau situasi, objek atau individu yang dapat menimbulkan stres. Secara umum, stresor dapat dibagi menjadi tiga, yaitu stresor fisik, sosial, dan psikologis.

a. Stresor fisik

Bentuk dari stresor fisik adalah suhu (panas dan dingin), suara bising, polusi udara, keracunan, obat-obatan (bahan kimiawi).

a. Stresor sosial

1. Stresor sosial, ekonomi, politik, misalnya tingkat inflasi yang tinggi, tidak ada pekerjaan, pajak yang tinggi, perubahan teknologi yang cepat, kejahatan.

2. Keluarga, misalnya peran seks, iri, cemburu, kematian anggota keluarga, masalah keuangan, perbedaan gaya hidup dengan pasangan atau anggota keluarga yang lain.
3. Jabatan dan karir, misalnya kompetisi dengan teman, hubungan yang kurang baik dengan atasan atau sejawat, pelatihan, aturan kerja.
4. Hubungan interpersonal dan lingkungan, misalnya harapan sosial yang terlalu tinggi, pelayanan yang buruk, hubungan sosial yang buruk.

b. Stresor Psikologis

1. Frustrasi

Frustrasi adalah tidak tercapainya keinginan atau tujuan karena ada hambatan.

2. Ketidakpastian

Apabila seseorang sering berada dalam keraguan dan merasa tidak pasti mengenai masa depan atau pekerjaannya. Atau merasa selalu bingung dan tertekan, rasa bersalah, perasaan khawatir dan *inferior*.³⁸

Menurut Robbins ada tiga sumber utama yang dapat menyebabkan timbulnya

stres yaitu :

- a. Faktor Lingkungan
- b. Faktor Organisasi
- c. Faktor Individu³⁹

³⁸ Priyoto, *Konsep Manajemen Stress* (Yogyakarta, Nuha Medika;2014), Hal.3

³⁹ Robbins, Stephen. *Perilaku Organisasi*. (Jakarta, PT Indeks Kelompok Gramedia;2006),

Faktor Lingkungan; Keadaan lingkungan yang tidak menentu akan dapat menyebabkan pengaruh pembentukan struktur organisasi yang tidak sehat terhadap karyawan. Dalam faktor lingkungan terdapat tiga hal yang dapat menimbulkan stres bagi karyawan yaitu ekonomi, politik dan teknologi.

Faktor Organisasi; Di dalam organisasi terdapat beberapa faktor yang dapat menimbulkan stres yaitu *role demands, interpersonal demands, organizational structure dan organizational leadership*.

Faktor Individu; Pada dasarnya, faktor yang terkait dalam hal ini muncul dari dalam keluarga, masalah ekonomi pribadi dan karakteristik pribadi dari keturunan. Hubungan pribadi antara keluarga yang kurang baik akan menimbulkan akibat pada pekerjaan yang akan dilakukan karena akibat tersebut dapat terbawa dalam pekerjaan seseorang.

3. Tingkat dan Bentuk Stres

Stres sudah menjadi bagian hidup masyarakat. Mungkin tidak ada manusia biasa yang belum pernah merasakan stres. Stres kini menjadi manusiawi selama tidak berlarut-larut kepanjangan. Berdasarkan gejalanya, stres dibagi mejadi tiga tingkat yaitu:

- a. Stres Ringan
- b. Stres sedang
- c. Stres berat⁴⁰

Stres ringan; Stresor yang dihadapi setiap orang secara teratur, seperti terlalu banyak tidur, kemacetan lalu lintas, kritikan dari atasan. Situasi seperti ini biasanya berlangsung beberapa menit atau jam. Stresor ringan biasanya tidak disertai timbulnya gejala.

Stres ringan; Berlangsung lebih lama dari beberapa jam sampai beberapa hari. Situasi perselisihan yang tidak terselesaikan dengan rekan, anak yang sakit, atau ketidakhadiran yang lama dari anggota keluarga merupakan penyebab stres.

Stres berat; situasi yang lama dirasakan oleh seseorang dapat berlangsung beberapa minggu sampai beberapa bulan, seperti perselisihan perkawinan secara terus-menerus, kesulitan finansial yang berlangsung lama karena tidak ada perbaikan dan berpisah dengan keluarga.

4. Tahapan Stres

a. Stres Tahap 1

Tahapan ini merupakan tahapan stres paling ringan dan biasanya disertai dengan perasaan-perasaan sebagai berikut:

1. Semangat bekerja besar, berlebihan (*over acting*)
2. Penglihatan tajam tidak sebagaimana biasa
3. Merasa mampu menyelesaikan pekerjaan lebih dari biasanya, namun tanpa disadari cadangan energi dihabiskan disertai rasa gugup dan berlebihan pula

4. Merasa senang dengan pekerjaannya itu semakin bertambah semangat, namun tanpa disadari cadangan energi semakin menipis.

b. Stres tahap II

Bila seseorang itu tetap memaksakan diri dalam pekerjaannya tanpa menghiraukan keluhan-keluhan sebagaimana diuraikan pada stres tahap II tersebut diatas, maka yang bersangkutan akan menunjukkan keluhan-keluhan yang semakin nyata dan mengganggu.

c. Stres tahap III

Tidak jarang seseorang pada waktu memeriksakan diri ke dokter sehubungan dengan keluhan-keluhan stres tahap III diatas, oleh dokter dinyatakan tidak sakit karena tidak ditemukan kelainan-kelainan fisik pada organ tubuh.

5. Indikator Stres Kerja

Indikator dari stres kerja yaitu:

- a. Tuntutan tugas, merupakan faktor yang dikaitkan pada pekerjaan seseorang seperti kondisi kerja, tata kerja letak fisik.
- b. Tuntutan peran, berhubungan dengan tekanan yang diberikan pada seseorang sebagai suatu fungsi dari peran tertentu yang dimainkan dalam suatu organisasi.
- c. Tuntutan antar pribadi, merupakan tekanan yang diciptakan oleh pegawai lain.

- d. Struktur organisasi, gambaran instansi yang diwarnai dengan struktur organisasi yang tidak jelas, kurangnya kejelasan mengenai jabatan, peran, wewenang, dan tanggung jawab.
- e. Kepemimpinan organisasi memberikan gaya manajemen pada organisasi beberapa pihak didalamnya dapat membuat iklim organisasi yang melibatkan ketegangan, ketakutan dan kecemasan.

D. Konflik Peran Ganda

Istilah konflik berasal dari kata kerja bahasa Latin *configgere* yang berarti saling memukul. Dari bahasa Latin diadopsi ke dalam bahasa Inggris, *conflict* yang kemudian diadopsi ke dalam bahasa Indonesia, konflik.⁴¹

Konflik adalah sebuah persepsi yang berbeda dalam melihat suatu situasi dan kondisi yang selanjutnya terapkan dalam bentuk aksi-aksi sehingga telah menimbulkan pertentangan dalam pihak tertentu.⁴²

Selanjutnya bahwa pada hakekatnya konflik dapat didefinisikan sebagai segala macam interaksi pertentangan antara dua atau lebih pihak. Konflik organisasi adalah ketidaksetujuan antara dua pihak atau lebih anggota organisasi yang timbul karena mereka harus menggunakan sumber daya yang langka secara bersama-sama dan karena mereka mempunyai perbedaan status, tujuan, nilai-nilai dan persepsi yang berbeda.⁴³

Konflik adalah beberapa kebutuhan yang muncul secara bersamaan . Setiap manusia memiliki beberapa kebutuhan yang muncul secara bersamaan, maka konflik

⁴¹ Wirawan, *Konflik dan Manajemen Konflik: Teori, Aplikasi dan Penelitian* (Jakarta. Salemba Humanika, 2016) hal;4

⁴² Irham Fahmi, *Perilaku Organisasi Teori Aplikasi dan Kasus*, (Bandung, Alfabeta, 2013) hal;149

⁴³ Azazah Indriyani, 2010, *Pengaruh Konflik Peran Ganda dan Stres Kerja Terhadap Kinerja Perawat Rumah Sakit*, Tesis FE Universitas Diponegoro, hal;16

dapat dibedakan menjadi dua tipe, yaitu konflik atau pertentangan dalam sekelompok orang atau masyarakat.

Konflik adalah suatu proses usaha yang dilakukan seseorang untuk mengimbangi usaha-usaha orang lain dengan cara merintangi yang menyebabkan frustrasi dalam mencapai tujuan atau meningkatkan keinginannya.⁴⁴

Konflik juga dapat didefinisikan sebagai suatu keadaan yang di dalamnya terdapat ketidakcocokan maksud antara nilai-nilai atau tujuan-tujuan, berpacu menuju tujuan dengan cara yang tidak atau kelihatannya kurang sejalan sehingga yang satu berhasil sementara yang lainnya tidak.

Peran adalah bagian yang dimainkan individu pada setiap keadaan dan cara tingkah lakunya untuk menyelaraskan diri dengan keadaan. Wanita bekerja menghadapi situasi rumit yang menempatkan posisi mereka di antara kepentingan keluarga dan kebutuhan untuk bekerja. Dalam istilah “gender, perempuan diartikan sebagai manusia yang lemah lembut, anggun, keibuan, emosional dan lain sebagainya.”⁴⁵

Peran ganda adalah dua peran atau lebih yang di jalankan dalam waktu yang bersamaan. Dalam hal ini peran yang dimaksud adalah peran seorang perempuan sebagai istri bagi suaminya, ibu bagi anak-anaknya, dan peran sebagai perempuan yang memiliki karir di luar rumah.

⁴⁴ Irma Rahmadita, *Hubungan Antara Konflik Peran Ganda dan Dukungan Sosial Pasangan Dengan Motivasi Kerja Pada Karyawati Di Rumah Sakit Abdul Rivau Burau*, *Ejournal Psikologi*, Vol 1 No.1 (2013) hal 58

⁴⁵ Mansur Faqih, *Analisis Gender dan Transformasi sosial*, (Yogyakarta:Pustaka Pelajar, 996), hal.8

Peran ganda ini dijalani bersamaan dengan peran tradisional kaum perempuan sebagai istri dan ibu dalam keluarga, seperti menjadi mitra suami dalam membina rumah tangga, menyediakan kebutuhan rumah tangga, serta mengasuh dan mendidik anak-anak.⁴⁶

Peran ganda adalah sikap dalam menghadapi dua hal yang berbeda yaitu pekerjaan dan tanggung jawab keluarga. Kemudian ditegaskannya kembali oleh Roos dan Gatta makin meningkatnya fenomena peran ganda karena makin meningkatnya derajat tingkat akademis yang dimiliki oleh seorang wanita dengan jenis kelamin sebagai pembeda yang membuat dirinya terdiskriminasi.⁴⁷ Istilah peran ganda adalah dua peran atau lebih yang dijalankan dalam waktu yang bersamaan. Dalam hal ini peran yang dimaksud adalah peran seorang perempuan sebagai istri bagi suaminya, ibu bagi anak-anaknya dan peran sebagai perempuan yang memiliki karir di luar rumah. Peran ganda ini dijalani bersamaan sebagai istri dan ibu dalam keluarga, sebagai mitra suami dalam membina rumah tangga, menyediakan kebutuhan, serta mengasuh dan mendidik anak. Anak merupakan amanah dari Allah Swt yang diberikan kepada setiap orangtua, anak juga buah hati, anak juga cahaya mata, tumpuan harapan serta kebanggaan keluarga. Anak adalah generasi mendatang yang mewarnai masa kini dan diharapkan dapat membawa kemajuan dimasa mendatang. Anak juga merupakan ujian bagi setiap orangtua sebagaimana disebutkan dalam Al-Qur'an surah al-Anfal 8:28 yang berbunyi :

⁴⁶ Denrich Suryadi, *Gambaran Konflik Emosional Dalam Menentukan Prioritas Peran Ganda*”, Jurnal Ilmiah Psikologi Arkhe 1 (Januari, 2004) hal.12

⁴⁷ Flora Grace Putrianti, *Kesuksesan Peran Ganda Wanita Karir Ditinjau Dari Dukungan Suami, Optimisme, dan Strategi Coping*, Jurnal Ilmiah Berskala Psikologi, Vol.9 No.1 (Yogyakarta:mei 2007) hal;4

وَأَعْلَمُوا أَنَّمَا آمَوَلِكُمْ وَأَوْلَادُكُمْ فِتْنَةٌ وَأَنَّ اللَّهَ عِنْدَهُ أَجْرٌ عَظِيمٌ ﴿٢٨﴾

Terjemahnya :

Dan ketahuilah bahwa hartamu dan anak-anakmu itu hanyalah sebagai cobaan dan sesungguhnya disisi Allahlah pahala yang besar.⁴⁸

Ayat tersebut diatas, menjelaskan salah satu ujian yang diberikan Allah kepada orang tua adalah anak-anak mereka. Itulah sebabnya setiap orangtua hendaklah benar-benar bertanggung jawab terhadap amanah yang diberikan Allah Swt sekaligus menjadi batu ujian yang harus dijalankan. Jika anak yang di didik mengikuti ajaran Islam maka orangtua akan memperoleh ganjaran pahala yang besar dari hasil ketaatan mereka. Namun, fenomena yang ada menunjukkan masih banyak orangtua yang tidak bertanggung jawab terhadap anak-anaknya. Masih banyak anak-anak yang tidak memperoleh haknya dari orangtua mereka seperti; hak mendapatkan perawatan dikarenakan sibuknya orang tua dengan karirnya.

Dalam perjuangan menuju keseimbangan kerja dan keluarga inilah maka bermunculan berbagai konflik dan masalah yang harus dihadapi dan dicari jalan keluarnya jika ingin tetap menjalani kedua peran tersebut.

Definisi konflik peran ganda konflik peran ganda adalah bentuk dari konflik antar peran yang mana tekanan peran dari pekerjaan dan keluarga bertentangan, sifat dari konflik peran ganda terdiri atas 2 aspek yang saling terkait berikut ini:

^{48 48} Departemen Agama RI, Al-Qur'an dan Terjemahnya, (Bandung, J-Art), hal.180

1. Konflik pekerjaan-Keluarga (Peran Sebagai Pegawai)

Konflik pekerjaan keluarga sebagai konflik peran yang terjadi pada karyawan, dimana disatu sisi ia harus melakukan pekerjaan di kantor di sisi lain harus memperhatikan keluarga secara utuh, sehingga sulit membedakan antara pekerjaan menunggu keluarga dan keluarga mengganggu pekerjaan.

Hal ini biasa terjadi pada saat seseorang berusaha memenuhi tuntutan peran dalam pekerjaan dan usaha tersebut dipengaruhi oleh kemampuan orang yang bersangkutan untuk memenuhi tuntutan peran dalam keluarga atau sebaliknya, dimana pemenuhan tuntutan peran dalam keluarga dipengaruhi oleh kemampuan orang tersebut dalam memenuhi tuntutan dengan tekanan yang berasal dari beban kerja yang berlebihan dan waktu seperti pekerjaan yang harus diselesaikan terburu-buru dan deadline sedangkan tuntutan keluarga berhubungan dengan waktu yang dibutuhkan untuk menangani tugas-tugas rumah tangga.

Work family conflict adalah salah satu dari bentuk *interrole conflict* tekanan atau ketidakseimbangan peran antara peran di pekerjaan dengan peran di dalam keluarga. *Work family conflict* dapat didefinisikan sebagai bentuk konflik peran dimana tuntutan peran dari pekerjaan dan keluarga secara mutual tidak dapat disejajarkan dalam beberapa hal. Pekerjaan-keluarga mempunyai komponen yaitu “urusan keluarga mencampuri pekerjaan, masalah pekerjaan-keluarga dapat timbul

dikarenakan urusan pekerjaan mencampuri urusan keluarga.”⁴⁹ Seperti banyaknya waktu yang dicurahkan untuk menjalankan pekerjaan menghalangi seseorang untuk menjalankan kewajibannya dirumah atau urusan keluarga mencampuri urusan pekerjaan (seperti merawat anak yang sakit akan menghalangi seseorang untuk datang ke tempat kerja).

Beberapa peneliti menemukan bahwa wanita cenderung menghabiskan lebih banyak waktu dalam hal urusan keluarga sehingga wanita dilaporkan lebih banyak mengalami masalah pekerjaan-keluarga, sebaliknya pria cenderung untuk menghabiskan lebih banyak waktu untuk menangani urusan pekerjaan daripada wanita sehingga wanita dilaporkan lebih banyak mengalami masalah pekerjaan-keluarga daripada pria.

2. Konflik Keluarga-Pekerjaan (Peran sebagai ibu rumah tangga)

Peran ganda wanita karir antara keluarga dan pekerjaan, disatu sisi wanita dituntut untuk bertanggung jawab dalam mengurus dan membina keluarga secara baik, namun disisi lain sebagai seorang wanita karir dituntut pula untuk kerja sesuai dengan beban kerja dengan menunjukkan performan kerja yang baik. Karyawati untuk peran tersebut terbagi dengan perannya sebagai ibu rumah tangga sehingga terkadang dapat mengganggu kegiatan dan konsentrasinya di dalam pekerjaannya, kondisi seperti diatas sering memicu terjadinya konflik-konflik yang terjadi dalam

⁴⁹ Irma Rahmadita, *Hubungan Antara Konflik Peran Ganda dan Dukungan Sosial Pasangan Dengan Motivasi Kerja Pada Karyawati Di Rumah Sakit Abdul Rivau Burau*, Ejournal Psikologi, Vol 1 No.1 (2013) hal 59

kehidupan bila tidak ditangani secara tepat dan bijaksana, dapat pula berakibat langsung pada diri wanita sehingga mengalami tekanan jiwa (stres).

Keluarga dapat dilihat dalam arti kata sempit, sebagai keluarga inti yang merupakan kelompok sosial terkecil dari masyarakat yang terbentuk berdasarkan pernikahan dan terdiri dari seorang suami (Ayah), istri (Ibu) dan anak-anak mereka. Keluarga adalah kesatuan dari sejumlah orang yang saling berinteraksi dan berkomunikasi dalam rangka menjalankan peranan sosial mereka sebagai suami, istri, dan anak-anak, saudara laki-laki dan saudara perempuan. Peran ini ditentukan oleh masyarakat, tetapi peranan dalam setiap keluarga diperkuat oleh perasaan-perasaan. Perasaan-perasaan tersebut sebagai berkembangnya berdasarkan tradisi dan sebagian berdasarkan pengalaman dari masing-masing anggota keluarga.⁵⁰

Multidimensi dari konflik peran ganda muncul dari masing-masing arah dimana antara keduanya baik itu konflik pekerjaan-keluarga maupun keluarga-pekerjaan masing-masing memiliki 3 dimensi yaitu :⁵¹

1. *Time-based conflict*
2. *Strain-based conflict*
3. *Behavior-based conflict.*

Time based conflict; Konflik yang terjadi karena waktu yang digunakan untuk memenuhi satu peran tidak dapat digunakan untuk memenuhi peran lainnya, artinya

⁵⁰ Mayling OG, dkk, *Perempuan Indonesia Dulu dan Kini* (Jakarta;Gramedia Pustaka Utama,1996), hal 28

⁵¹ Irma Rahmadita, *Hubungan Antara Konflik Peran Ganda dan Dukungan Sosial Pasangan Dengan Motivasi Kerja Pada Karyawan Di Rumah Sakit Abdul Rivau Burau*, Ejournal Psikologi, Vol 1 No.1 (2013) hal 59

pada saat yang bersamaan seorang yang mengalami konflik peran ganda tidak akan bisa melakukan dua atau lebih peran sekaligus. Indikator dalam mengidentifikasi *time-base conflict* adalah kurangnya atau tidak adanya waktu untuk menjalankan satu peran dikarenakan peran lainnya yang dalam hal ini adalah peran keluarga dan peran dalam pekerjaan.

Strain-based conflict; Ketegangan yang dihasilkan oleh salah satu peran membuat seseorang sulit untuk memenuhi tuntutan peran yang lain. Ketegangan yang ditimbulkan akan mempengaruhi kualitas hidup secara keseluruhan. Ketegangan peran ini termasuk stres, tekanan darah meningkat, kecemasan, cepat marah, dan sakit kepala. Indikator dalam mengidentifikasi *Strain-based conflict* adalah adanya ketidaksesuaian yang menyebabkan ketegangan dalam menjalankan salah satu peran yang diakibatkan dengan dijalankannya peran yang lain.

Behaviour based conflict; Konflik yang muncul ketika suatu tingkah laku efektif untuk satu peran namun tidak efektif digunakan untuk peran yang lain. Ketidak efektifan tingkah laku ini dapat disebabkan oleh kurangnya kesadaran individu akan akibat dari tingkah lakunya kepada orang lain. Berhubungan dengan ketidaksesuaian antara pola perilaku dengan yang diinginkan oleh kedua bagian (pekerjaan atau keluarga). Indikator dalam mengidentifikasi *Behavior-based conflict* adalah adanya ketidaksesuaian pengharapan atas perilaku yang dilakukan pada sebuah peran dengan harapan yang ada pada peran lainnya.

E. Keterkaitan Antar Variabel

1. Konflik Pekerjaan-keluarga berpengaruh terhadap stres kerja pegawai wanita PT.Telekomunikasi Indonesia.

Konflik pekerjaan-keluarga merupakan salah satu bentuk konflik antar peran dimana tekanan dari pekerjaan mengganggu pelaksanaan peran keluarga. Konflik pekerjaan rumah tangga mengarah pada stres kerja karena ketika urusan pekerjaan mencampuri kehidupan keluarga, tekanan sering kali terjadi pada individu untuk mengurangi waktu yang dihabiskan dalam pekerjaan dan menyediakan banyak waktu untuk keluarga. *Work family conflict* dan stres kerja merupakan dua variabel yang saling berkaitan *work family conflict* akan menyebabkan seseorang mengalami stres kerja apabila “tidak dapat mengelola konflik yang terjadi di lingkungan kerjanya, stres kerja terjadi karena seseorang dikejar untuk mencapai target tertentu”.⁵²

Penelitian Veliana Sutanto, Jesslyn Angelia Mogi dengan judul analisa pengaruh *work family conflict* terhadap stres kerja dan kinerja karyawan di restoran the duck king imperial chef galaxy, dengan hasil penelitian *Work Family Conflict* berpengaruh positif dan signifikan terhadap Stres Kerja di restoran The Duck King Imperial Chef Galaxy Mall, hasil uji hipotesa 2 membuktikan bahwa hipotesa tersebut terbukti.

⁵² Flora Grace Putrianti, *Kesuksesan Peran Ganda Wanita Karir Ditinjau Dari Dukungan Suami, Optimisme, dan Strategi Coping*, Jurnal Ilmiah Berskala Psikologi, Vol.9 No.1 (Yogyakarta:mei 2007) hal;4

2. Konflik keluarga-pekerjaan berpengaruh terhadap stres kerja pegawai wanita pada PT. Telekomunikasi Indonesia Tbk.

Berdasarkan teori yang relevan mendukung beberapa prediksi yang menyatakan bahwa konflik peran ganda mengarah pada stres kerja. Teori peran menjelaskan bahwa konflik peran individu terjadi ketika pengharapan dalam hal kinerja salah satu peran menimbulkan kesulitan dalam peran lain. Konflik pekerjaan-keluarga cenderung mengarah pada stres kerja karena ketika urusan pekerjaan mencampuri kehidupan keluarga, tekanan sering kali terjadi pada individu untuk mengurangi waktu yang dihabiskan dalam pekerjaan dan menyediakan lebih banyak waktu untuk keluarga. Konflik keluarga-pekerjaan dapat mengarah pada stres kerja dikarenakan “banyaknya waktu yang dibutuhkan dalam menangani urusan pekerjaan dan ini merupakan sumber potensial terjadinya stres kerja”.⁵³

Hasil penelitian Cyntia Imelda Tjokro dan Jean Rosa Astheny pengaruh konflik keluarga-pekerjaan terhadap stres kerja berpengaruh positif dan signifikan. Karena peran cenderung mengarah pada stres kerja karena ketika urusan pekerjaan mencampuri kehidupan keluarga, tekanan sering kali terjadi pada individu untuk mengurangi waktu yang dihabiskan dalam pekerjaan dan menyediakan lebih banyak waktu untuk keluarga.

⁵³ Sry Rosita, *Pengaruh Konflik Peran Ganda dan Stres Kerja Terhadap Kinerja Dosen Wanita di Fakultas Ekonomi Universitas Jambi*, Jurnal Manajemen Bisnis Vol.2. No.2 (Jambi: Oktober 2012) hal;186

3. Stres Kerja berpengaruh terhadap kinerja

Stres dapat menciptakan keunggulan kompetitif bagi perusahaan dengan manajemen yang baik. Stres juga memberikan dampak positif yang lain seperti dengan adanya batasan waktu perusahaan dapat menjadi lebih efisien dan efektif seperti yang dikemukakan oleh Price, Williams, et al Mengatakan bahwa stres ditempat kerja juga berhubungan positif dengan kinerja karyawan. stres dapat menciptakan keunggulan kompetitif bagi perusahaan dengan manajemen yang baik. Stres juga memberikan dampak positif yang lain seperti dengan adanya batasan waktu perusahaan dapat menjadi lebih efisien dan efektif. Dampak positif stres pada tingkat rendah sampai pada tingkat moderat bersifat fungsional dalam arti berperan sebagai pendorong peningkatan kinerja pegawai sedangkan pada dampak negatif stres pada tingkat yang tinggi adalah penurunan pada kinerja karyawan yang drastis Karyawan yang mempunyai tingkat stres kerja yang tinggi cenderung mempunyai ciri kearah gejala fisiologis sedangkan karyawan dengan tingkat stres kerja yang sedang tidak memiliki gejala fisiologis.

Hasil penelitian Cyntia Imelda Tjokro dan Jean Rosa Asthenu dengan judul Pengaruh Konflik Peran Ganda dan Stres Kerja Terhadap Kinerja Perawat Rumah Sakit Umum DR.M.Haulussy Ambon dengah hasil penelitian Stres Kerja berpengaruh positif terhadap kinerja perawat RSUD dr. M.Haulussy Ambon.

4. Konflik pekerjaan-keluarga berpengaruh terhadap kinerja wanita karir Pada PT.Telekomunikasi Indonesia.

Schieman dari hasil penelitiannya mendapatkan bahwa rumah dan pekerjaan yang tumpang tindih dapat menurunkan kinerja. Misalnya, kesulitan di rumah dapat menyebabkan pekerja menghabiskan waktu pekerjaan, kurang konsentrasi, terburu-buru mengerjakan tugas, dan menjadwalkan kembali pekerjaan untuk melakukan pekerjaan lain. Oleh karena itu, dengan semakin banyaknya tekanan dan tuntutan dalam kehidupan pekerjaan-keluarga maka kinerja seseorang di lingkungan pekerjaannya semakin rendah. Hal ini terjadi karena tekanan dan tuntutan yang berasal dari peran ganda seseorang (sebagai pekerja dan suami/istri) menyebabkan tidak maksimalnya seseorang dalam menyelesaikan pekerjaannya. Namun demikian pada dasarnya tingkat konflik berpengaruh secara positif maupun negatif terhadap kinerja.

Konflik peran ganda yang dialami oleh wanita karir dapat menyebabkan hambatan dalam pekerjaan. Peran ganda dapat membuat wanita sulit meraih sukses di bidang pekerjaan, keluarga dan hubungan interpersonal sekaligus. Bila tidak ingin seperti itu disarankan sebaiknya wanita tersebut tidak berprinsip sebagai wanita super yang sanggup melakukan semuanya sendiri. Ketidakmampuan wanita karir dalam menyelesaikan konflik peran ganda tersebut dapat menyebabkan mereka menampilkan sikap kerja yang negatif misalnya kurang termotivasi dalam bekerja, kurang konsentrasi, karena urusan keluarga sehingga dengan demikian akan

berpengaruh terhadap kinerja organisasi atau perusahaan secara keseluruhan Berdasarkan ulasan ini, konflik akibat peran ganda yang dimiliki oleh karyawan perempuan akan meningkatkan tingkat stres kerja karyawan perempuan yang nantinya juga akan berpengaruh pada kinerja karyawan perempuan tersebut.

Hasil penelitian Cyntia Imelda Tjokro dan Jean Rosa Asthenu dengan judul Pengaruh Konflik Peran Ganda dan Stres Kerja Terhadap Kinerja Perawat Rumah Sakit Umum DR.M.Haulussy Ambon dengan hasil penelitian Konflik pekerjaan-keluarga (X1) berpengaruh positif terhadap kinerja perawat (Y2) RSUD dr. M.Haulussy Ambon.

5. Konflik keluarga-pekerjaan berpengaruh terhadap kinerja wanita karir Pada PT.Telekomunikasi Indonesia.

Konflik timbul sebagai akibat pekerjaan rumah tangga beserta seluruh konsekuensinya mengganggu kinerja fungsi pekerjaan ibu di tempat kerja. Konflik dapat terjadi pada saat muncul dua kebutuhan atau lebih secara bersamaan. Robbin menjelaskan bahwa konflik adalah suatu proses dimana terjadi pertentangan dari suatu pemikiran yang dirasa akan membawa suatu pengaruh yang negatif terhadap kinerja. Konflik adalah persaingan yang kurang sehat berdasarkan ambisi dan sikap emosional dalam memperoleh kemenangan yang dapat menimbulkan ketegangan, konfrontasi, pertengkaran, stres dan frustrasi apabila masalah mereka tidak dapat diselesaikan.

Penelitian Azazah Indriyani dengan judul Pengaruh Konflik Peran Ganda dan Stres Kerja Terhadap Kinerja Perawat Wanita Rumah Sakit, dengan hasil penelitian konflik pekerjaan-keluarga berpengaruh positif terhadap kinerja perawat.

F. Kerangka Pemikiran

Untuk memperjelas variabel-variabel yang mempengaruhi stres kerja dan kinerja, maka kerangka pemikiran teoritis yang dibuat oleh peneliti adalah sebagai berikut:

Gambar 2.1

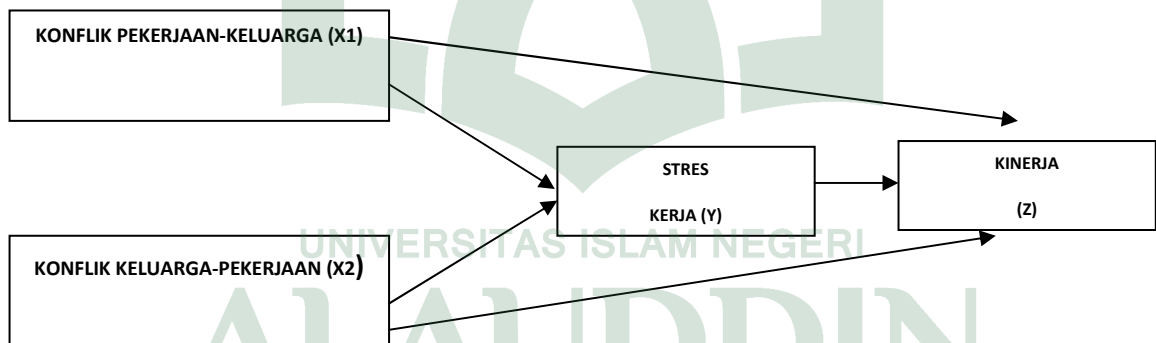

BAB III

METODE PENELITIAN

A. Jenis Metode dan Lokasi Penelitian

1. Jenis Penelitian

Penelitian ini termasuk jenis penelitian kuantitatif. Metode penelitian kuantitatif dapat diartikan sebagai metode penelitian yang berlandaskan pada filsafat positivisme, digunakan untuk meneliti pada populasi atau sampel tertentu, pengumpulan data menggunakan instrumen penelitian, analisis data bersifat kuantitatif/statistik, dengan tujuan untuk menguji hipotesis yang telah ditetapkan.⁵²

2. Lokasi Penelitian

Penelitian ini dilakukan di PT. Telekomunikasi Indonesia Divisi Regional Area VII Makassar Jl.A.P Pettarani

B. Pendekatan Penelitian

Pendekatan penelitian yang digunakan adalah pendekatan Asosiatif atau hubungan. Asosiasif merupakan penelitian yang bertujuan untuk mengetahui hubungan antara dua variabel atau lebih⁵³

⁵²Sugiyono, *Metode Penelitian Kuantitatif, Kualitatif, Dan R&D* (Cet.12; Bandung, Alfabeta : 2009), h.8.

⁵³Sugiyono, *Metode Penelitian Bisnis*(Cet.12; Bandung, Alfabeta : 2009), h.11.

C. Populasi dan Sampel

Populasi adalah wilayah generalisasi yang terdiri atas: objek/subyek yang mempunyai kualitas dan karakteristik tertentu yang ditetapkan oleh peneliti untuk dipelajari dan kemudian ditarik kesimpulannya.⁵⁴ Jadi, populasi bukan hanya orang tapi juga objek dan benda-benda alam yang lain. Populasi juga bukan sekedar jumlah yang ada pada objek/subjek yang dipelajari, tetapi meliputi karakteristik/sifat yang dimiliki oleh subjek atau objek itu. Pegawai wanita karir di PT.Telekomunikasi Indonesia Tbk yang berjumlah 93 orang yang merupakan populasi dari penelitian ini.

Sampel merupakan bagian dari jumlah dan karakteristik yang dimiliki oleh populasi tersebut.⁵⁵ Teknik sampling yang digunakan dalam penelitian ini adalah teknik non-probability sampling dengan sampling jenuh.

D. Metode Pengumpulan Data

Kuesioner merupakan teknik pengumpulan data yang dilakukan dengan cara memberi seperangkat pertanyaan atau pernyataan tertulis kepada responden untuk dijawabnya.⁵⁶

⁵⁴ Sugiyono, *Metode Penelitian Bisnis*(Cet.12; Bandung, Alfabeta : 2009), h.80

⁵⁵ Sugiyono, *Metode Penelitian Bisnis*(Cet.12; Bandung, Alfabeta : 2009), h.81

⁵⁶ Sugiyono, *Metode Penelitian Kuantitatif Kualitatif dan R&D* (Cet.12; Bandung, Alfabeta : 2009), Hal.142.

E. Instrumen Penelitian

Variabel	Definisi	Indikator	Skala
Kinerja karyawan (Y)	hasil kerja secara kualitas dan kuantitas yang dicapai oleh seorang pegawai dalam melaksanakan tugasnya sesuai dengan tanggung jawab yang diberikan kepadanya (Anwar Prabu Mangkunegara	1. Kualitas kerja 2. Kuantitas kerja 3. Ketepatan waktu penyelesaian (Simamora (1995))	Likert
Stres Kerja	(2009:67) stres kerja adalah suatu kondisi dimana terdapat satu atau beberapa faktor di tempat kerja yang berinteraksi dengan pekerja sehingga mengganggu kondisi fisiologis, dan perilaku. (Soesmalijah Soewondo (Devi S, 2003:19	1. Tuntutan tugas 2. Tuntutan peran 3. Tuntutan antar pribadi 4. Struktur organisasi 5. Kepemimpinan organisasi (Robbins (2006))	Likert
Konflik pekerjaan-keluarga	Konflik pekerjaan keluarga sebagai konflik peran terjadi pada karyawan, dimana disatu sisi ia harus melakukan pekerjaan di kantor disisi lain harus memperhatikan keluarga secara utuh. (Frone (1992))	1. Konflik berdasarkan waktu (Time based conflict) 2. Konflik berdasarkan tekanan (Strain based conflict) 3. Konflik berdasarkan perilaku (Behavior based (Greenhous& Beutell, 1985).	

F. Teknik Pengukuran Variabel

Alat yang digunakan untuk mengumpulkan data primer dalam penelitian ini adalah kuesioner. Skala yang digunakan dalam penelitian ini adalah skala likert. Skala likert digunakan untuk mengukur sikap, pendapat dan persepsi seseorang atau sekelompok orang tentang fenomena sosial. Dalam penelitian, fenomena sosial ini telah ditetapkan secara spesifik oleh peneliti, yang dilanjutkan disebut sebagai variabel penelitian.⁵⁷

Skala ini berinteraksi 1-5 dengan pilihan jawaban sebagai berikut:

1. Sangat setuju (ST)
2. Setuju (S)
3. Ragu-ragu (RG)
4. Tidak setuju (TS)
5. Sangat tidak setuju (STS)

Pemberian skor untuk masing-masing jawaban dalam kuesioner adalah sebagai berikut:

1. Pilihan pertama, memiliki skor 5
2. Pilihan kedua, memiliki skor 4
3. Pilihan ketiga, memiliki skor 3
4. Pilihan keempat, memiliki skor 2
5. Pilihan kelima, memiliki skor

⁵⁷ Sugiyono, *Metode Penelitian Kuantitatif Kualitatif dan R&D* (Cet.12; Bandung, Alfabeta : 2009), Hal.93.

G. Metode Pengolahan Data

1. Uji Validitas

Uji validitas mengetahui kelayakan butir-butir dalam suatu daftar (konstruk) pertanyaan dalam mendefinisikan suatu variabel. Menilai masing-masing butir pertanyaan dalam mendefinisikan suatu variabel. Menilai masing-masing butir pertanyaan dapat dilihat dari nilai *correcte item-total correlation*.⁵⁸

Suatu butir pertanyaan dikatakan valid jika nilai r-hitung yang merupakan nilai dari *corrected item-. total correlation* dari r-tabel yang diperoleh melalui DF (*Degree of Freedom*)⁵⁹. Untuk menguji valid tidaknya pertanyaan dapat dilakukan melalui program computer *Excel Statistic Analysis & SPSS*.

2. Uji Realibilitas

Uji Realibilitas merupakan ukuran suatu kestabilan dan konsistensi si responden dalam menjawab hal yang berkaitan dengan konstruk-konstruk pertanyaan yang merupakan dimensi suatu variabel dan disusun dalam suatu bentuk kuoesioner.⁶⁰ Alat ukur yang akan digunakan adalah *cronbachalpa* melalui program computer *Excel Statistic Analysis & SPSS*. Realibilitas suatu konstruk variabel dikatakan baik jika memiliki nilai *cronbachalpa* 0,60.⁶¹

⁵⁸Bhuono Agung Nugroho, *Strategi Jitu : Memilih Metode Statistik Penelitian Dengan SPSS*, (Yogyakarta: Andi Offset, 2005), h.67-68

⁵⁹Bhuono Agung Nugroho, *Strategi Jitu : Memilih Metode Statistik Penelitian Dengan SPSS*, h.72

⁶⁰Bhuono Agung Nugroho, *Strategi Jitu : Memilih Metode Statistik Penelitian Dengan SPSS*, h.72

⁶¹Bhuono Agung Nugroho, *Strategi Jitu : Memilih Metode Statistik Penelitian Dengan SPSS*, h.72

H. Teknik Analisis Data

1. Analisis Jalur (*Path Analysis*)

Uji statistik inferensial dalam penelitian ini menggunakan metode jalur (*Path Analysis*). Analisis jalur merupakan perluasan dari analisis regresi linear berganda, atau analisis jalur adalah penggunaan analisis regresi untuk menaksir hubungan kausalitas antar variabel (*model casual*) yang telah ditetapkan sebelumnya berdasarkan teori. Analisis jalur sendiri tidak dapat menentukan hubungan sebab-akibat dan juga tidak dapat digunakan sebagai substitusi bagi peneliti untuk melihat hubungan kausalitas antar variabel.⁶² Model persamaannya adalah sebagai berikut:

$$1) Z = a + \beta_1 X_1 + \beta_1 X_2 + e$$

$$2) Y = a + \beta_1 X_1 + \beta_1 X_2 + \beta_2 Y + e$$

Y = Stres Kerja

Z = Kinerja

X1 = Konflik Pekerjaan-Keluarga

X2 = Konflik Keluarga-Pekerjaan

€ = Residual

β_1, β_2 , = Koefisien Regresi

a = Nilai Konstan

2. Koefisien Determinasi (Uji R²)

Koefisien determinasi yang dinotasikan dengan R² merupakan suatu ukuran yang penting dalam regresi, karena dapat menginformasikan baik atau tidaknya model regresi yang terestimasi. Nilai koefisien determinasi (R²) ini mencerminkan seberapa besar variasi dan variabel terikat Y dapat diterangkan oleh variabel bebas X.

⁶²Imam Ghazali, *Aplikasi Analisis Multivariate Dengan Program SPSS 19*, (Semarang: Badan Penerbit Universitas Diponegoro, 2011),h. 249

Bila nilai koefisien determinasi sama dengan 0 , artinya variasi dari Y tidak dapat diterangkan oleh X sama sekali. Sementara bila $R^2= 1$, artinya variasi Y secara keseluruhan dapat diterangkan oleh X.⁶³

3. Uji Hipotesis

Uji secara parsial adalah untuk menguji apakah setiap variabel bebas (*independent*) memiliki pengaruh atau tidak terhadap variabel terikat (*dependent*). Bentuk pengujiannya adalah $H_0: b_i = 0$, artinya suatu variabel bebas bukan merupakan penjelas yang signifikan atau tidak memiliki pengaruh terhadap variabel terikat dan $H_a: b_i \neq 0$, artinya suatu variabel bebas merupakan penjelas yang signifikan terhadap variabel terikat atau dengan kata lain variabel bebas tersebut memiliki pengaruh terhadap variabel terikat. Cara melakukan uji t adalah dengan membandingkan signifikansi t hitung dengan ketentuan Jika signifikansi $<0,05$ maka H_a diterima dan Jika signifikansi $>0,05$ maka H_a ditolak serta dengan membandingkan nilai statistik t dengan t table.



⁶³Renhard Manurung dan Ratlan Pardede, *Analisis Jalur=Path Analysis*, (Jakarta: Rineka Cipta, 2014), h. 38.

BAB IV

HASIL PENELITIAN DAN PEMBAHASAN

A. *Profil PT. Telekomunikasi Indonesia Tbk*

1. Sejarah Singkat PT. Telkom Indonesia Tbk

Sebelumnya di Indonesia terdapat dua perusahaan telekomunikasi yang berada dibawah kendali pemerintah dalam hal ini dikelola oleh kementerian BUMN yakni PT. Telkom Indonesia, Tbk dan PT. Indosat, Tbk (Indosat Ooredoo), namun setelah PT. Indosat, Tbk dijual oleh pemerintah maka Telkom Group yang juga merupakan induk dari PT. Telkomsel Indonesia, Tbk kini menjadi satu-satunya BUMN telekomunikasi serta penyelenggara layanan telekomunikasi dan jaringan terbesar di Indonesia. Telkom Group melayani jutaan pelanggan di seluruh Indonesia dengan rangkaian lengkap layanan telekomunikasi yang mencakup sambungan telepon kabel tidak bergerak dan telepon nirkabel tidak bergerak, komunikasi seluler, layanan jaringan dan interkoneksi serta layanan internet dan komunikasi data. Telkom Group juga menyediakan berbagai layanan di bidang informasi, media dan edutainment, termasuk *cloud-based and server-based managed services*, layanan e-Payment dan *IT enabler*, *e-Commerce* dan layanan portal lainnya.

Bermula dari didirikannya sebuah badan usaha swasta penyedia layanan pos dan telegraf pada tahun 1882, layanan komunikasi dikonsolidasikan oleh pemerintah Hindia Belanda ke dalam jawatan Post Telegraaf (PTT). Sebelumnya, pada tanggal

23 Oktober 1856 dimulai pengoperasian layanan jasa telegraf elektromagnetik Telkom.

Status jawatan diubah pada tahun 1961 menjadi Perusahaan Negara Pos dan Telekomunikasi atau PN Postel. Pada tahun 1965 PN Postel dipecah menjadi Perusahaan Negara Pos dan Giro, dan satunya lagi adalah Perusahaan Negara Telekomunikasi. Selanjutnya pada tahun 1974 PN Telekomunikasi diubah namanya menjadi Perusahaan Umum Telekomunikasi atau Perumtel yang menyelenggarakan jasa telekomunikasi nasional maupun internasional. Pada tahun 1980 seluruh saham PT Indonesian Satellite Corporation Tbk. (Indosat) diakuisisi oleh Pemerintah Indonesia dan dijadikan Badan Usaha Milik Negara atau BUMN untuk menyelenggarakan jasa telekomunikasi internasional, terpisah dari Perumtel. Undang, Pada tahun 1989 undang-undang Nomor 3 Tahun 1989 tentang Telekomunikasi ditetapkan untuk mengatur peran swasta dalam penyelenggaraan telekomunikasi.

Kemudian pada tahun 1991 Perumtel diubah lagi menjadi Perusahaan Perseroan (Persero) Telekomunikasi Indonesia berdasarkan pada Peraturan Pemerintah Nomor 25 Tahun 1991. Hal tersebut kemudian merombak secara keseluruhan arah dan tujuan perusahaan telekomunikasi di Indonesia khususnya pada PT. Telkom yang selanjutnya menjadi penyedia layanan telekomunikasi secara bertahap menemui titik terang dalam ekspansi bisnis yang dikembangkan guna mengantisipasi kemajuan era telekomunikasi dalam negeri demi mengikuti perkembangan era telekomunikasi global secara menyeluruh.

Penawaran umum perdana saham Telkom dilakukan pada tanggal 14 November 1995, maka sejak itu saham Telkom tercatat dan diperdagangkan di Bursa Efek Jakarta (BEJ) dan Bursa Efek Surabaya (BES) yang kemudian (BEJ dan BES) sekarang menjadi Bursa Efek Indonesia (BEI). Selain di BEI saham telkom juga tercatat di Bursa saham New York (NYSE) dan Bursa saham London (LSE), Selain itu saham Telkom juga diperdagangkan tanpa pencatatan di Bursa saham Tokyo. Sejak tahun 1989 Pemerintah Indonesia melakukan deregulasi di sektor telekomunikasi dengan membuka kompetisi pasar bebas, dengan demikian Telkom tidak lagi memonopoli telekomunikasi Indonesia. Pada tahun 1999 ditetapkan Undang-Undang Nomor 36 Tahun 1999 tentang Telekomunikasi. Pada tahun 2001 Telkom membeli 35 persen saham Telkomsel dari PT. Indosat sebagai bagian dari Implementasi restrukturisasi industri jasa telekomunikasi di Indonesia yang ditandai dengan penghapusan kepemilikan bersama dan kepemilikan silang antara Telkom dan Indosat. Dan Duopoli penyelenggaraan telekomunikasi pun terjadi sejak bulan Agustus 2002.

2. PT. Telkom Indonesia Tbk

PT. Telkom Indonesia, Tbk yang telah mengalami perjalanan panjang dan melewati berbagai fase sebagai tantangan perusahaan di bawah naungan Kementerian BUMN, integrasi dan konektivitas usaha PT. Telkom Indonesia, Tbk yang juga bergerak maju seiring perubahan dan kemajuan teknologi, maka PT. Telkom

Indonesia, Tbk telah melakukan perombakan tujuan dan pengembangan bisnis perusahaan yang meliputi berbagai aspek secara menyeluruh, antara lain :

a. Bisnis PT. Telkom Indonesia, Tbk

Telkom telah menjadi bagian dari pemimpin pangsa pasar telekomunikasi terbesar di Indonesia, melalui anak usahanya PT. Telkomsel Indonesia, Tbk yang menguasai bisnis provider (menyedia layanan jasa telekomunikasi seluler, mobile phone, dan koneksi internet smartphone). Telkom telah bergerak maju menuju ekspansi bisnis nasional dan internasional. Konsistensi PT. Telkom Indonesia, Tbk dan beberapa perubahan bisnis perusahaan kearah yang lebih maju serta mendorong pengelolaan perusahaan secara professional, transparan, efektif, serta efisien demi meningkatkan nilai maksimal perusahaan dimasa mendatang.

b. Infrastruktur dan sistem operasi PT. Telkom Indonesia, Tbk

Komitmen untuk mempertahankan dan tetap menjadi perusahaan telekomunikasi nomor satu di Indonesia, Telkom telah menyatukan tekad dan telah mengembangkan penyediaan layanan dan infrastruktur yang menjangkau seluruh pelosok negeri di tanah air dengan tujuan untuk tetap meningkatkan kualitas terbaik dan prima. Dengan sistem operasi yang terintegrasi dengan budaya the Telkom way serta World in Your Hand maka memastikan terimplementasinya prinsip tersebut dalam perusahaan pada setiap tingkatan terutama berkaitan dengan proses komunikasi dan pengungkapan dalam sistem operasi perusahaan, pengukuran dan pertanggungjawaban kinerja, serta pengelolaan audit perusahaan.

c. Transformasi SDM (Sumber Daya Manusia)

Kepemimpinan yang efektif dalam mengelola perusahaan, pemimpin memberikan contoh yang sebagai karakter utama dalam menjalankan roda bisnis perusahaan. Pemberdayaan kompetensi SDM guna memastikan setiap karyawan berada pada posisi yang tepat dalam perusahaan sesuai dengan kemampuan dan keahliannya, penerapan sistem pengelolaan kinerja organisasi pada setiap unit dalam perusahaan dalam menjalankan fungsinya masing- masing.

3. Visi dan Misi PT. Telkom Indonesia Tbk

a. Visi PT. Telkom Indonesia, Tbk

“Be The King Of Digital in The Region”

b. Misi PT. Telkom Indonesia, Tbk

“Lead Indonesian Digital Innovation and Globalization” kemampuan dan keahliannya, penerapan sistem pengelolaan kinerja organisasi pada setiap unit dalam perusahaan dalam menjalankan fungsinya masing- masing.

4. Struktur Organisasi Berdasarkan Jabatan dalam Lingkungan

Perusahaan PT. Telkom Indonesia, Tbk

Berikut posisi public relations di PT. Telkom Indonesia, Tbk Divisi Regional VII wilayah kerja Kawasan Indonesia Timur (KTI), pada jajaran eksekutive perusahaan, Kantor Makassar:

Gambar 4.1

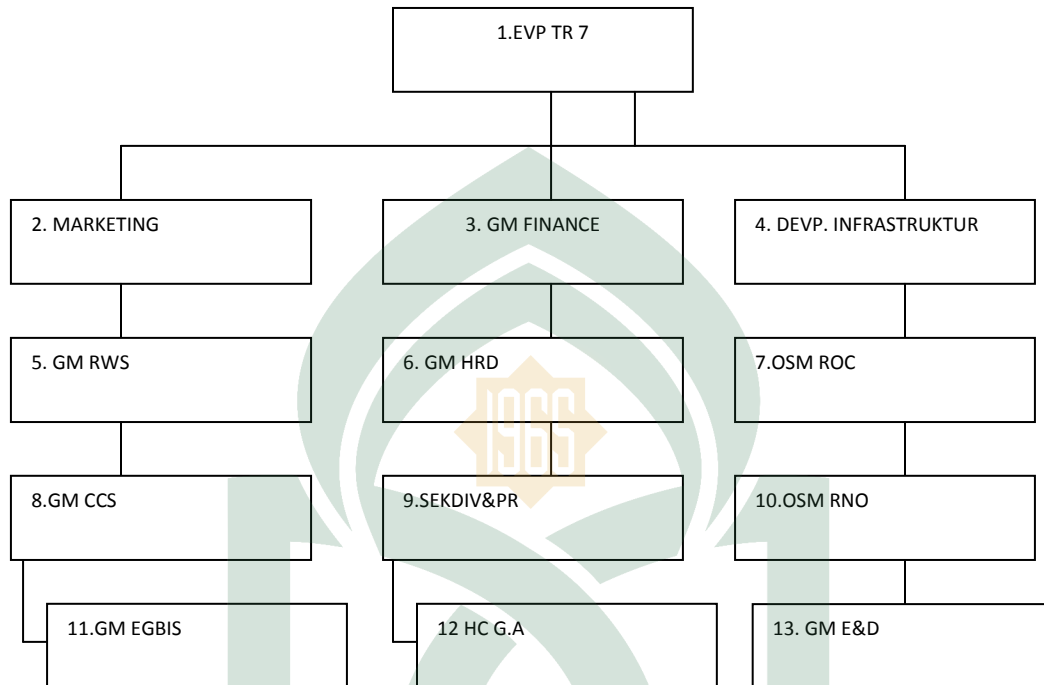

B. Hasil Penelitian Dan Pembahasan

1. Karakteristik Responden

Penelitian ini dilakukan penyebaran kuesioner ke 95 responden pada PT.Telekomunikasi Indonesia Tbk . Karakteristik responden berguna untuk mengurai deskripsi identitas responden menurut sampel penelitian yang ditetapkan. Salah satu tujuan dengan karakteristik responden adalah memberikan gambaran objek yang menjadi sampel dalam penelitian ini. Gambaran tentang karakteristik responden diperoleh dari data diri yang terdapat pada bagian data identitas responden yang meliputi: jenis kelamin, usia, pendidikan terakhir, masa kerja, dan jumlah anak.

Untuk memperjelas karakteristik responden yang dimaksud, maka akan disajikan tabel mengenai data responden seperti yang dijelaskan berikut ini:

a. Karakteristik responden berdasarkan jenis kelamin

Penyajian data responden berdasarkan jenis kelamin pada PT. Telekomunikasi Indonesia dapat dilihat pada tabel 4.1 sebagai berikut:

Tabel 4.1 Jenis Kelamin Responden

Jenis Kelamin	Jumlah Responden	Presentase %
Perempuan	93	100%
Jumlah	93	100 %

Sumber: Data primer yang diolah, 2017

b. Karakteristik responden berdasarkan usia

Penyajian data responden berdasarkan usia pada PT.Telekomunikasi Indonesia dapat dilihat pada tabel 4.2 sebagai berikut:

Tabel 4.2 Usia Responden

Usia	Jumlah Responden	Presentase %
21-30	26	27,6%
31-40	20	21,5%
41-50	35	37,6%
<51	12	12,9%
Jumlah	93	100%

Sumber: Data primer yang diolah, 2017

Dari tabel 4.2 menunjukkan bahwa usia responden yang paling banyak ialah pada usia 41-50 tahun dengan 35 responden atau 37,6 %, kemudian di urutan kedua ialah pada usia 21-30 tahun dengan 23 responden atau 27,6 %, selanjutnya pada usia 31-40 dengan 20 responden atau 21,5 %, dan yang paling sedikit ialah pada usia >51 dengan 9 responden atau 21,9 %.

c. Karakteristik responden berdasarkan pendidikan terakhir

Penyajian data responden berdasarkan pendidikan terakhir pada PT. Telekomunikasi Indonesia dapat dilihat pada tabel 4.3 sebagai berikut:

Tabel 4.3 Pendidikan Terakhir Responden

Pendidikan Terakhir	Jumlah Responden	Presentase %
SMA/SMK	29	31,2%
D-I	11	11,8%
D-III	21	22,6%
S1	32	34,4%
Jumlah	93	100%

Sumber: Data primer yang diolah, 2017

Dari tabel 4.3 menunjukkan bahwa pendidikan terakhir responden yang paling dominan ialah S1 dengan 32 responden atau 34,4% dan yang paling sedikit ialah D-1 dengan 11 responden atau 11,8%. Adapun pendidikan terakhir D-III berjumlah 21 responden atau 22,6% dan SMA berjumlah 29 responden atau 31,2%.

d. Karakteristik responden berdasarkan lama bekerja

Penyajian responden berdasarkan lama bekerja pada PT. Telekomunikasi Indonesia dilihat pada tabel 4.4 sebagai berikut:

Tabel 4.4 Lama Bekerja Responden

Lama bekerja	Jumlah Responden	Presentase %
<5 tahun	22	23,6%
6-10 tahun	32	34,4%
11-20 tahun	19	20,4%
>21 tahun	20	21,5%
Jumlah	93	100%

Sumber: Data primer yang diolah, 2017

Dari tabel 4.4 menunjukkan bahwa lama bekerja responden yang paling banyak ialah 6-10 tahun dengan 31 responden tau 34,4 %, kemudian <5 tahun

dengan dengan 22 responden atau 23,6 %. Kemudian responden dengan lama bekerja paling sedikit ialah 11-20 tahun dengan 19 responden atau 20,4 %.

e. Karakteristik responden berdasarkan jumlah anak

Penyajian responden berdasarkan lama bekerja pada PT. Telekomunikasi Indonesia dapat dilihat pada tabel 4.4 sebagai berikut:

Tabel 4.5 Jumlah Anak Responden

Jumlah anak	Jumlah Responden	Presentase %
1 orang anak	13	14 %
2 orang anak	41	44,1%
3 orang anak	28	30,1%
4 orang anak	11	11,8%
Jumlah	93	100%

Sumber: Data primer yang diolah, 2017

Dari tabel 4.5 menunjukkan bahwa bahwa responden yang memiliki 2 orang anak berjumlah 41 orang atau 44,1%, responden yang memiliki 3 orang anak berjumlah 28 orang atau 30,1%, responden yang memiliki 1 orang anak berjumlah 13 orang atau 14%, sedangkan responden yang memiliki 4 orang anak berjumlah 11 orang atau 11,8. Berarti ini menunjukkan bahwa karyawan wanita pada PT.Telekomunikasi Indonesia kebanyakan memiliki 2 orang anak.

2. Deskripsi Data Penelitian

Berdasarkan hasil penelitian yang telah dilakukan terhadap 93 responden pada PT.Telekomunikasi Indonesia Tbk melalui penyebaran kuesioner, untuk

mendapatkan kecenderungan jawaban terhadap masing-masing variabel akan didasarkan pada rentang skor jawaban sebagaimana pada lampiran.

a. Kinerja

Tanggapan responden kinerja dapat dilihat pada tabel dibawah sebagai berikut:

Tabel 4.5 Tanggapan Responden

No.	Pernyataan	Skor					Jumlah
		SS	S	N	TS	STS	
1	Y.1	23	38	22	10	-	93
2	Y.2	33	41	18	1	-	93
3	Y.3	28	50	15	-	-	93
4	Y.4	27	53	13	2	-	93
5	Y.5	30	47	16	-	-	93
6	Y.6	25	58	10	-	-	93

Sumber: Data primer yang diolah, 2017

Pada tabel 4.5 menunjukkan bahwa sebagian besar responden memberikan tanggapan setuju pada variabel Kinerja. Hal ini terjadi pada seluruh butir pernyataan dimana sebagian besar responden memberikan tanggapan setuju dan yang paling sedikit ialah pada jawaban sangat tidak setuju.

b. Deskripsi Variabel Stres Kerja

Tanggapan responden mengenai stres kerja dapat dilihat pada tabel dibawah sebagai berikut:

Tabel 4.6 Tanggapan Responden

No.	Pernyataan	Skor					Jumlah
		SS	S	N	TS	STS	
1	Z.1	15	54	17	7	-	93
2	Z.2	18	60	12	3	-	93
3	Z.3	13	68	11	1	-	93
4	Z.4	14	59	20	-	-	93
5	Z.5	16	49	14	13	1	93
6	Z.6	11	69	10	3	-	93
7	Z.7	18	60	12	3	-	93
8	Z.8	20	57	7	9	-	93
9	Z.9	18	70	5	-	-	93
10	Z.10	12	60	12	9	-	93

Sumber: Data primer yang diolah, 2017

Pada tabel 4.6 menunjukkan bahwa sebagian besar responden memberikan tanggapan setuju pada variabel stres kerja. Hal ini terjadi pada seluruh butir pernyataan dimana sebagian besar responden memberikan tanggapan setuju dan yang paling sedikit ialah pada jawaban sangat tidak setuju.

c. Deskripsi Variabel Konflik Pekerjaan-Keluarga

Tanggapan responden mengenai penghargaan dapat dilihat pada tabel dibawah sebagai berikut:

Tabel 4.7 Tanggapan Responden

No.	Pernyataan	Skor					Jumlah
		SS	S	N	TS	STS	
1	X.1	32	33	19	9	-	93
2	X.2	27	40	16	10	-	93
3	X.3	35	30	20	8	-	93
4	X.4	25	43	17	8	-	93
5	X.5	30	35	22	6	-	93
6	X.6	29	40	15	9	-	93

Sumber: Data primer yang diolah, 2017

Pada tabel 4.7 menunjukkan bahwa sebagian besar responden memberikan tanggapan setuju pada variabel konflik pekerjaan-keluarga. Hal ini terjadi pada seluruh butir pernyataan dimana sebagian besar responden memberikan tanggapan setuju dan yang paling sedikit ialah pada jawaban sangat tidak setuju.

d. Deskripsi Variabel Konflik Keluarga-Pekerjaan

Tanggapan responden mengenai konflik keluarga-pekerjaan dapat dilihat pada tabel dibawah sebagai berikut:

Tabel 4.8 Tanggapan Responden

No.	Pernyataan	Skor					Jumlah
		SS	S	N	TS	STS	
1	X.1	12	72	6	3	-	93
2	X.2	7	80	5	1	-	93
3	X.3	9	81	3	-	-	93
4	X.4	11	75	4	3	-	93
5	X.5	15	69	9	-	-	93
6	X.6	11	70	7	5	-	93

Sumber: Data primer yang diolah, 2017

Pada tabel 4.8 menunjukkan bahwa sebagian besar responden memberikan tanggapan setuju pada variabel konflik keluarga-pekerjaan. Hal ini terjadi pada seluruh butir pernyataan dimana sebagian besar responden memberikan tanggapan setuju dan yang paling sedikit ialah pada jawaban sangat tidak setuju.

3. Metode Pengolahan Data

a. Uji Validitas

Uji validitas mengetahui kelayakan butir-butir dalam suatu daftar (konstruk) pertanyaan dalam mendefinisikan suatu variabel. Menilai masing-masing butir pertanyaan dalam mendefinisikan suatu variabel. Menilai masing-masing butir pertanyaan dapat dilihat dari nilai *correcte item-total correlation*.⁷²

Suatu butir pertanyaan dikatakan valid jika nilai r-hitung yang merupakan nilai dari *corrected item-. total correlation* dari r-tabel (pada taraf signifikansi 5%) yang diperoleh melalui DF (*Degree of Freedom*)⁷³. Untuk menguji valid tidaknya pertanyaan dapat dilakukan melalui program computer *Excel Statistic Analysis & SPSS*. Pengujian validitas selengkapnya dapat dilihat pada tabel berikut ini:

1. Konflik Pekerjaan-Keluarga

Tabel 4.9 menunjukkan seluruh instrumen valid untuk digunakan sebagai instrumen atau pernyataan untuk mengukur variabel konflik pekerjaan-keluarga diteliti pada PT. Telekomunikasi Indonesia.

⁷²Bhuono Agung Nugroho, *Strategi Jitu : Memilih Metode Statistik Penelitian Dengan SPSS*, (Yogyakarta: Andi Offset, 2005), h.67-68

⁷³ Bhuono Agung Nugroho, *Strategi Jitu : Memilih Metode Statistik Penelitian Dengan SPSS*, h.72

Tabel 4.9 Hasil Pengujian Validitas

No.	Pernyataan	r Hitung	r Tabel	Keterangan
1.	X1.1	0,844	0,203	Valid
2.	X1.2	0,743	0,203	Valid
3.	X1.3	0,855	0,203	Valid
4.	X1.4	0,905	0,203	Valid
5.	X1.5	0,923	0,203	Valid
6.	X1.6	0,936	0,203	Valid

Sumber: Data primer yang diolah, 2017

2. Konflik Keluarga-Pekerjaan

Tabel 4.10 menunjukkan seluruh instrumen valid untuk digunakan sebagai instrumen atau pernyataan untuk variabel konflik keluarga-pekerjaan yang diteliti pada PT.Telekomunikasi Indonesia

Tabel 4.10 Hasil Pengujian Validitas

No.	Pernyataan	r Hitung	r Tabel	Keterangan
1.	X2.1	0,885	0,203	Valid
2.	X2.2	0,918	0,203	Valid
3.	X2.3	0,860	0,203	Valid
4.	X2.4	0,780	0,203	Valid
5.	X2.5	0,842	0,203	Valid
6.	X2.6	0,814	0,203	Valid

Sumber: Data primer yang diolah, 2017

3. Stres Kerja

Tabel 4.11 menunjukkan seluruh instrumen valid untuk digunakan sebagai instrumen atau pernyataan untuk variabel Stres Kerja yang diteliti pada PT.Telekomunikasi Indonesia.

Tabel 4.11 Hasil Pengujian Validitas

No.	Pernyataan	r Hitung	r Tabel	Keterangan
1.	Z.1	0,937	0,203	Valid
2.	Z.2	0,764	0,203	Valid
3.	Z.3	0,835	0,203	Valid
4.	Z.4	0,855	0,203	Valid
5.	Z.5	0,865	0,203	Valid
6.	Z.6	0,945	0,203	Valid
7.	Z.7	0,848	0,203	Valid
8.	Z.8	0,862	0,203	Valid
9.	Z.9	0,908	0,203	Valid
10.	Z.10	0,831	0,203	Valid

Sumber: Data primer yang diolah, 2017

4. Kinerja

Tabel 4.12 menunjukkan seluruh instrumen valid untuk digunakan sebagai instrumen atau pernyataan untuk variabel Kinerja yang diteliti pada PT.Telekomunikasi Indonesia.

Tabel 4.12 Hasil Pengujian Validitas

No.	Pernyataan	r Hitung	r Tabel	Keterangan
1.	Z.1	0,719	0,203	Valid
2.	Z.2	0,844	0,203	Valid
3.	Z.3	0,866	0,203	Valid
4.	Z.4	0,849	0,203	Valid
5.	Z.5	0,897	0,203	Valid
6.	Z.6	0,872	0,203	Valid

Sumber: Data primer yang diolah, 2017

b. Uji Realibilitas

Uji Realibilitas merupakan ukuran suatu kestabilan dan konsistensi si responden dalam menjawab hal yang berkaitan dengan konstruk-konstruk pertanyaan

yang merupakan dimensi suatu variabel dan disusun dalam suatu bentuk kuoesioner.⁷⁴

Alat ukur yang akan digunakan adalah *cronbachalpa* melalui program computer *Excel Statistic Analysis & SPSS*. Realibilitas suatu konstruk variabel dikatakan baik jika memliki nilai *cronbachalpa* 0,60.⁷⁵ Hasil pengujian realibilitas untuk masing-masing variabel diringkas pada tabel berikut ini:

Tabel 4.13 Hasil Pengujian Realibilitas

Variabel	Cronbach's Alpha	N of Items
Kinerja (Z)	0,806	6
Stres Kerja (Y)	0,788	10
Konflik Pekerjaan-Keluarga (X1)	0.810	6
Konflik Keluarga-Pekerjaan (X2)	0,807	6

Sumber: Data primer yang diolah, 2017

Hasil uji realibilitas tersebut menunjukkan bahwa semua variabel dinyatakan realibel karena telah melewati batas koefisien realibilitas sehingga untuk selanjutnya item-item pada masing-masing konsep variabel tersebut layak digunakan sebagai alat ukur.

4. Teknik Analisis Data

a. Analisis Jalur (*Path Analysis*)

Uji statistik inferensial dalam penelitian ini menggunakan metode jalur (*Path Anaysis*). Analisis jalur merupakan perluasan dari analisis regresi linear berganda, atau analisis jalur adalah penggunaan analisis regresi untuk menaksir

⁷⁴ Bhuono Agung Nugroho, *Strategi Jitu : Memilih Metode Statistik Penelitian Dengan SPSS*, h.72

⁷⁵ Bhuono Agung Nugroho, *Strategi Jitu : Memilih Metode Statistik Penelitian Dengan SPSS*, h.72

hubungan kausalitas antar variabel (*model casual*) yang telah ditetapkan sebelumnya berdasarkan teori. Analisis jalur sendiri tidak dapat menentukan hubungan sebab-akibat dan juga tidak dapat digunakan sebagai substitusi bagi peneliti untuk melihat hubungan kausalitas antar variabel.⁷⁶ Hasil perhitungan menggunakan SPSS yang digunakan sebagai alat analisis maka hasil analisis jalur adalah sebagai berikut:

Model	Unstandardized Coefficients		Standardized Coefficients	t	Sig.
	B	Std. Error	Beta		
(Constant)	1,378	4,050		,340	,734
1 KONFLIK PEKERJAAN-KELUARGA	,734	,116	,481	6,317	,000
KONFLIK KELUARGA-PEKERJAAN	,951	,111	,651	8,542	,000

a. Dependent Variable: STRES KERJA

ALAUDDIN
M A K A S S A R

⁷⁶ Imam Ghozali, *Aplikasi Analisis Multivariate Dengan Program SPSS 19*, (Semarang: Badan Penerbit Universitas Diponegoro, 2011),h. 249

Coefficients^a

Model	Unstandardized Coefficients		Standardized Coefficients	t	Sig.
	B	Std. Error	Beta		
1 (Constant)	10,513	3,719		2,827	,006
KONFLIK PEKERJAAN-KELUARGA	,469	,082	,451	5,751	,000
KONFLIK KELUARGA-PEKERJAAN	,399	,081	,371	4,903	,000
STRES KERJA	,352	,068	,400	5,187	,000

a. Dependent Variable: KINERJA

$$Y = 1,378 + 0,734X_1 + 0,951X_2 + e$$

Dari persamaan diatas, maka dapat dijelaskan bahwa :

1. Nilai konstan persamaan diatas sebesar 1,378. Hal ini berarti bahwa jika tidak Pekerjaan-Keluarga (X1) dan Konflik Keluarga-Pekerjaan (X2) maka nilai konsisten Stres Kerja (Y) adalah sebesar 1,378
2. Konflik Pekerjaan-Keluarga (X1) menunjukkan nilai koefisien sebesar 0,734. Hal ini berarti bahwa jika setiap penambahan 1% tingkat Konflik Pekerjaan-Keluarga (X1) maka Stres Kerja (Y) akan meningkat sebesar 0,734.

3. Konflik Keluarga-Pekerjaan (X2) menunjukkan nilai koefisien sebesar 0,951.

Hal ini berarti bahwa jika setiap penambahan 1% tingkat Konflik Pekerjaan-Keluarga (X1) maka Stres Kerja (Y) akan meningkat sebesar 0,951.

$$Z = 10,513 + 0,469X1 + 0,399X2 + 0,287Y + e$$

Dari persamaan diatas, maka dapat dijelaskan bahwa:

1. Nilai konstan persamaan diatas sebesar 10,513. Hal ini berarti bahwa jika tidak Pekerjaan-Keluarga (X1) dan Konflik Keluarga-Pekerjaan (X2) maka nilai konsisten Kinerja (Z) adalah sebesar 10,513.
2. Konflik Pekerjaan-Keluarga (X1) menunjukkan nilai koefisien sebesar 0,469. Hal ini berarti bahwa jika setiap penambahan 1% tingkat Konflik Pekerjaan-Keluarga (X1) maka Kinerja (Z) akan meningkat sebesar 0,469.
3. Konflik Keluarga-Pekerjaan (X2) menunjukkan nilai koefisien sebesar 0,399. Hal ini berarti bahwa jika setiap penambahan 1% tingkat Konflik Keluarga-Pekerjaan (X2) maka Kinerja (Z) akan meningkat sebesar 0,469.
4. Stres Kerja (Y) menunjukkan nilai koefisien sebesar 0,352. Hal ini berarti bahwasetiap penambahan 1% tingkat Stres Kerja (Z), maka Kinerja (Z) akan meningkat sebesar 0,352.

b. Koefisien Determinasi (Uji R²)

Koefisien determinasi yang dinotasikan dengan R² merupakan suatu ukuran yang penting dalam regresi, karena dapat menginformasikan baik atau

tidaknya model regresi yang terestimasi. Nilai koefisien determinasi (R^2) ini mencerminkan seberapa besar variasi dan variabel terikat Y dapat diterangkan oleh variabel bebas X. Bila nilai koefisien determinasi sama dengan 0, artinya variasi dari Y tidak dapat diterangkan oleh X sama sekali. Sementara bila $R^2 = 1$, artinya variasi Y secara keseluruhan dapat diterangkan oleh X.⁷⁷ Adapun nilai koefisien determinasi ialah sebagai berikut:

Koefisien Determinasi (Uji R²) Sub Struktur 1

Model Summary

Model	R	R Square	Adjusted R Square	Std. Error of the Estimate
1	,712 ^a	,507	,496	3,769

a. Predictors: (Constant), KONFLIK KELUARGA-PEKERJAAN (X2), KONFLIK PEKERJAAN-KELUARGA (X1)

Besarnya angka koefisien determinasi (R^2) adalah 0,507 atau sama dengan 50,3%. Angka tersebut mengandung arti bahwa Konflik Pekerjaan-Keluarga dan Konflik Keluarga-Pekerjaan berpengaruh terhadap Stres Kerja sebesar 50,7%. Sedangkan sisanya ($100\% - 50,7\% = 49,3\%$) dipengaruhi oleh variabel lain diluar model regresi ini.

⁷⁷ Renhard Manurung dan Ratlan Pardede, *Analisis Jalur=Path Analysis*, (Jakarta: Rineka Cipta, 2014), h. 38.

Koefisien Determinasi (Uji R²) Sub Struktur 2

Model Summary

Mode	R	R Square	Adjusted R Square	Std. Error of the Estimate
1	,715 ^a	,512	,495	2,689

a. Predictors: (Constant), STRES KERJA (Z), KONFLIK KELUARGA-PEKERJAAN, KONFLIK PEKERJAAN-KELUARGA

Besarnya angka koefisien determinasi (R²) adalah 0,512 atau sama dengan 51,2%. Angka tersebut mengandung arti bahwa konflik pekerjaan-keluarga, konflik keluarga-pekerjaan dan stres kerja berpengaruh terhadap kinerja sebesar 51,2%. Sedangkan sisanya (100% - 51,2% = 48,8%) dipengaruhi oleh variabel lain diluar model regresi ini.

c. Pengujian Signifikan Parameter Individu (Uji-t)

Uji secara parsial adalah untuk menguji apakah setiap variabel bebas (*independent*) memiliki pengaruh atau tidak terhadap variabel terikat (*dependent*). Bentuk pengujiannya adalah $H_0: b_i = 0$, artinya suatu variabel bebas bukan merupakan penjelas yang signifikan atau tidak memiliki pengaruh terhadap variabel terikat dan $H_a: b_i \neq 0$, artinya suatu variabel bebas merupakan penjelas yang signifikan terhadap variabel terikat atau dengan kata lain variabel bebas tersebut memiliki pengaruh terhadap variabel terikat. Cara melakukan uji t adalah dengan membandingkan signifikansi t hitung dengan ketentuan Jika signifikansi $< 0,05$ maka H_a diterima dan jika signifikansi $> 0,05$ maka H_a ditolak serta dengan

membandingkan nilai statistik t dengan t table. Adapun pengujian signifikan parameter individu (uji-t) ialah sebagai berikut:

Uji Signifikan Parameter Individu (Uji-t) Sub Struktur 1

Coefficients^a

Model	Unstandardized Coefficients		Standardized Coefficients	t	Sig.
	B	Std. Error	Beta		
(Constant)	1,378	4,050		,340	,734
1 KONFLIK PEKERJAAN-KELUARGA (X1)	,734	,116	,481	6,317	,000
KONFLIK KELUARGA-PEKERJAAN (X2)	,951	,111	,651	8,542	,000

a. Dependent Variable: STRES KERJA (Y)

Berdasarkan output Coefficients diatas, diperoleh bahwa nilai X1 t_{hitung} sebesar 6,317 > t_{tabel} 1,662, X2 t_{hitung} sebesar 8,542 > t_{tabel} 1,662 dan nilai signifikansi (Sig.) 0,000 < 0,05 yang artinya bahwa Konflik Pekerjaan-Keluarga (X1) dan Konflik Keluarga-Pekerjaan (X2) berpengaruh positif dan signifikan terhadap Stres Kerja

Uji Signifikan Parameter Individu (Uji-t) Sub Struktur 2

Model		Coefficients ^a			t	Sig.
		Unstandardized Coefficients		Standardized Coefficients		
		B	Std. Error	Beta		
1	(Constant)	10,513	3,719		2,827	,006
	KONFLIK PEKERJAAN-KELUARGA	,469	,082	,451	5,751	,000
	KONFLIK KELUARGA-PEKERJAAN	,399	,081	,371	4,903	,000
	STRES KERJA	,352	,068	,400	5,187	,000

- a. Nilai t_{hitung} sebesar $5,751 > t_{tabel}$ 1,662 dan nilai signifikansi (Sig.) $0,000 < 0,05$, yang artinya bahwa Konflik Pekerjaan-Keluarga (X1) berpengaruh positif dan signifikan terhadap Kinerja (Y).
- b. Nilai t_{hitung} sebesar $4,903 > t_{tabel}$ 1,662 dan nilai signifikansi (Sig.) $0,000 < 0,05$, yang artinya bahwa Konflik Keluarga-Pekerjaan berpengaruh positif dan signifikan terhadap Kinerja (Y).
- c. Nilai t_{hitung} sebesar $5,187 > t_{tabel}$ 1,662 dan nilai signifikansi (Sig.) $0,000 < 0,05$, yang artinya bahwa Stres Kerja (Z) berpengaruh positif dan signifikan terhadap Kinerja (Y).

Diagram jalur memberikan secara eksplisit hubungan kausalitas antar variabel berdasarkan pada teori.

Gambar 4.1 Model Diagram Jalur

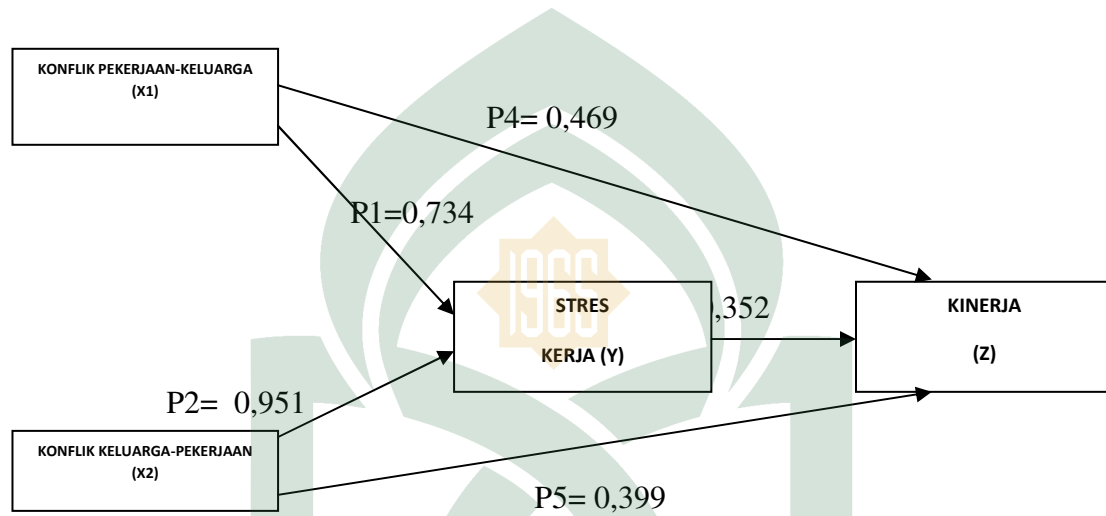

Hasil diagram jalur diatas menunjukkan bahwa Konflik Pekerjaan-Keluarga (X1) dan Konflik Keluarga-Pekerjaan dapat berpengaruh langsung ke Kinerja (Y) dan dapat juga berpengaruh tidak langsung yaitu dari Konflik Pekerjaan-Keluarga (X1) dan Konflik Keluarga-Pekerjaan (X2) ke Stres Kerja (Z) lalu ke Kinerja (Y). Besarnya pengaruh langsung X1 adalah 0,469 dan pengaruh langsung X2 adalah 0,399 sedangkan besarnya pengaruh tidak langsung X1 harus dihitung dengan koefisien tidak langsungnya yaitu $(0,734) \times (0,352) = 0,258$, pengaruh tidak langsung X2 $(0,951) \times (0,352) = 0,334$, pengaruh total X1 yang diperoleh yaitu : $0,469 + 0,258 = 0,727$ dan pengaruh total X2 yaitu: $0,399 + 0,334 = 0,733$.

Model diatas merupakan model yang terbentuk dari hasil regresi pertama dan kedua sehingga membentuk model analisis jalur (*path analysis*) dengan variabel Stres Kerja sebagai mediatornya. Menurut Baron& Kenny (1986) suatu variabel disebut variabel intervening jika variabel tersebut ikut mempengaruhi hubungan antar variabel independen dan variabel dependen. Pengujian hipotesis mediasi dapat dilakukan dengan prosedur yang dikembangkan oleh sobel rumus sobel tes. Rumus sobel test adalah:

$$Z = \frac{ab}{\sqrt{(b^2 SE_{a^2}) + a^2 SE_{b^2}}}$$

Ket:

a: koefisien regresi variabel independen terhadap variabel mediasi

b: koefisien regresi variabel regresi terhadap variabel dependen

SE_a : standart error of estimation dari pengaruh variabel independen terhadap variabel mediasi

SE_b : standart error of estimation dari pengaruh variabel mediasi terhadap variabel dependen.

Pengujian hipotesis mediasi dapat dilakukan dengan prosedur yang uji Sobel (Sobel test) sebagai berikut:

$$Z = \frac{ab}{\sqrt{(b^2 SE_{a^2}) + a^2 SE_{b^2}}}$$

$$Z = \frac{0,734 \times 0,352}{\sqrt{(0,352)^2(0,116) + (0,734)^2(0,068)}}$$

$$Z = \frac{0,258}{0,051}$$

$$Z = 5,058$$

Oleh karena itu nilai t_{hitung} sebesar $5,058 > t_{tabel} 1,662$ maka dapat disimpulkan bahwa stres kerja (Z) memediasi Konflik Pekerjaan-Keluarga (X1) terhadap Kinerja (Y)

$$Z = \frac{ab}{\sqrt{(b^2 SE_{a^2}) + a^2 SE_{b^2}}}$$

$$Z = \frac{0,766 \times 0,352}{\sqrt{(0,352)^2(0,111) + (0,766)^2(0,068)}}$$

$$Z = \frac{0,269}{0,053}$$

$$Z = 5,075$$

Oleh karena itu nilai t_{hitung} sebesar $5,075 > t_{tabel} 1,662$ maka dapat disimpulkan bahwa stres kerja (Z) memediasi Konflik Keluarga-Pekerjaan (X1) terhadap Kinerja (Y).

C. Pembahasan

1. Konflik Pekerjaan-Keluarga Terhadap Stres Kerja

Berdasarkan uji T bahwa nilai $X1$ t_{hitung} sebesar $6,317 > t_{tabel}$ $1,662$ dan nilai signifikansi (Sig.) $0,000 < 0,05$ yang artinya bahwa Konflik Pekerjaan-Keluarga ($X1$) berpengaruh positif dan signifikan terhadap Stres Kerja. Konflik pekerjaan-keluarga cenderung mengarah pada stress kerja karena ketika urusan pekerjaan mencampuri kehidupan keluarga, tekanan sering kali terjadi pada individu untuk mengurangi waktu yang dihabiskan dalam pekerjaan dan menyediakan lebih banyak waktu untuk keluarga. Sama halnya dengan konflik keluarga-pekerjaan dapat mengarah pada stress kerja dikarenakan banyaknya waktu yang dibutuhkan dalam menangani urusan pekerjaan dan ini merupakan sumber potensial terjadinya stress kerja. Minarsih dan Hotma *work family conflict* dan stress kerja merupakan dua variabel yang saling berkaitan *work family conflict* akan menyebabkan seseorang mengalami stress kerja apabila tidak dapat mengelola konflik yang terjadi di lingkungan kerjanya, stress kerja terjadi karena seseorang dikejar untuk mencapai target tertentu.

Dalam penelitian Veliana Sutanto, Jesslyn Angelia Mogi dengan judul analisa pengaruh *work family conflict* terhadap stress kerja dan kinerja karyawan di restoran the duck king imperial chef galaxy, dengan hasil penelitian *Work Family Conflict* berpengaruh positif dan signifikan terhadap Stres Kerja di restoran The Duck King Imperial Chef Galaxy Mall, hasil uji hipotesa 2 membuktikan bahwa hipotesa tersebut terbukti. Hal ini membuktikan bahwa semakin tingginya *work family conflict*

yang terjadi pada seseorang maka akan semakin meningkatkan stres kerja dari karyawan tersebut.

Islam mengenalkan stres di dalam kehidupan ini sebagai cobaan. Allah SWT berfirman di dalam Al Qur'an surat Al Baqarah/2:155 sebagai berikut:

وَلَنَبْلُوَنَّكُمْ بِشَيْءٍ مِّنَ الْخَوْفِ وَالْجُوعِ وَنَقْصٍ مِّنَ الْأَمْوَالِ وَالْأَنْفُسِ وَالثَّمَرَاتِ وَبَشِّرِ
 الصَّابِرِينَ ﴿١٥٥﴾

Terjemahnya :

Dan sungguh akan Kami berikan cobaan kepadamu, dengan sedikit ketakutan, kelaparan, kekurangan harta, jiwa dan buah-buahan. dan berikanlah berita gembira kepada orang-orang yang sabar.⁷⁸

Datangnya cobaan kepada diri kita inilah yang akan dirasakan sebagai suatu stres (tekanan) dalam diri, atau disebut juga sebagai beban. Banyak contoh dalam keseharian kita bentuk-bentuk cobaan ini, misalnya kematian, sakit, konflik, dan kehilangan. Bukan hanya kondisi yang buruk menjadi cobaan, namun kekayaan, anak, kepandaian dan jabatan juga menjadi cobaan bagi manusia.

Dari penelitian yang telah dilakukan pada PT. Telekomunikasi Indonesia dapat disimpulkan bahwa hipotesis yang pertama berbunyi “konflik pekerjaan-keluarga berpengaruh signifikan positif terhadap terjadinya stress kerja wanita karir” dapat

⁷⁸ Departemen Agama RI, Al-Qur'an dan Terjemahnya, (Bandung, J-Art), hal.24

diterima. Hal ini dapat disimpulkan bahwa hipotesis yang dibangun dalam penelitian ini memiliki kesamaan dan memperkuat justifikasi penelitian terdahulu.

Berdasarkan pembahasan diatas menunjukkan bahwa **H₁ diterima**

2. Konflik Keluarga-Pekerjaan terhadap Stres Kerja

Berdasarkan uji t bahwa nilai X^2_{hitung} sebesar $8,542 > t_{tabel} 1,662$ dan nilai signifikansi (Sig.) $0,000 < 0,05$ yang artinya bahwa Keluarga-Pekerjaan (X^2) berpengaruh positif dan signifikan terhadap Stres Kerja. Karena peran cenderung mengarah pada stres kerja karena ketika urusan pekerjaan mencampuri kehidupan keluarga, tekanan sering terjadi pada individu untuk mengurangi waktu yang dihabiskan dalam pekerjaan dan menyediakan lebih banyak waktu untuk keluarga.

Berdasarkan teori yang relevan mendukung beberapa prediksi yang menyatakan bahwa konflik peran ganda mengarah pada stress kerja. Teori peran menjelaskan bahwa konflik peran individu terjadi ketika pengharapan dalam hal kinerja salah satu peran menimbulkan kesulitan dalam peran lain . Konflik pekerjaan-keluarga cenderung mengarah pada stress kerja karena ketika urusan pekerjaan mencampuri kehidupan keluarga, tekanan sering kali terjadi pada individu untuk mengurangi waktu yang dihabiskan dalam pekerjaan dan menyediakan lebih banyak waktu untuk keluarga. Sama halnya dengan konflik keluarga-pekerjaan dapat mengarah pada stress kerja dikarenakan banyaknya waktu yang dibutuhkan dalam menangani urusan pekerjaan dan ini merupakan sumber potensial terjadinya stress kerja.

Peran ganda ini dijalani bersamaan sebagai istri dan ibu dalam keluarga, sebagai mitra suami dalam membina rumah tangga, menyediakan kebutuhan, serta mengasuh dan mendidik anak. Anak merupakan amanah dari Allah Swt yang diberikan kepada setiap orangtua, anak juga buah hati, anak juga cahaya mata, tumpuan harapan serta kebanggaan keluarga. Anak adalah generasi mendatang yang mewarnai masa kini dan diharapkan dapat membawa kemajuan dimasa mendatang. Anak juga merupakan ujian bagi setiap orangtua sebagaimana disebutkan dalam Al-Qur'an surah al-Anfal/ 8:28 yang berbunyi:

وَأَعْلَمُوا أَنَّمَا آمَاؤُكُمْ وَأَوْلَادُكُمْ فِتْنَةٌ وَأَنَّ اللَّهَ عِنْدَهُ أَجْرٌ عَظِيمٌ ﴿٢٨﴾

Terjemahnya :

Dan ketahuilah bahwa hartamu dan anak-anakmu itu hanyalah sebagai cobaan dan sesungguhnya disisi Allahlah pahala yang besar.⁷⁹

Ayat tersebut diatas, menjelaskan salah satu ujian yang diberikan Allah kepada orang tua adalah anak-anak mereka. Itulah sebabnya setiap orangtua hendaklah benar-benar bertanggung jawab terhadap amanah yang diberikan Allah Swt sekaligus menjadi batu ujian yang harus dijalankan. Jika anak yang di didik mengikuti ajaran Islam maka orangtua akan memperoleh ganjaran pahala yang besar dari hasil ketaatan mereka. Namun, fenomena yang ada menunjukkan masih banyak orangtua yang tidak bertanggung jawab terhadap anak-anaknya. Masih banyak anak-anak yang tidak

⁷⁹ Departemen Agama RI, Al-Qur'an dan Terjemahnya, (Bandung, J-Art), hal.180

memperoleh haknya dari orangtua mereka seperti; hak mendapatkan perawatan dikarenakan sibuknya orang tua dengan karirnya.

Hal ini sejalan dengan penelitian yang dilakukan oleh Hasil penelitian Cyntia Imelda Tjokro dan Jean Rosa Asthenu pengaruh konflik keluarga-pekerjaan terhadap stres kerja berpengaruh positif dan signifikan.

Dari penelitian yang telah dilakukan dapat disimpulkan bahwa hipotesis yang kedua berbunyi “konflik” keluarga-pekerjaan berpengaruh signifikan positif terhadap terjadinya stress kerja wanita karir” dapat diterima. Hipotesis yang dirumuskan pada penelitian ini menunjukkan hasil yang relatif sama dan sejalan dengan apa yang telah dirumuskan oleh penelitian terdahulu.

Berdasarkan pembahasan diatas menunjukkan bahwa **H₂ diterima**

3. Stres Kerja Terhadap Kinerja

Nilai t_{hitung} sebesar $5,187 > t_{tabel} 1,662$ dan nilai signifikansi (Sig.) $0,000 < 0,05$, yang artinya bahwa Stres Kerja (Z) berpengaruh positif dan signifikan terhadap Kinerja (Y). *Stres* kerja merupakan segala sesuatu yang dialami oleh karyawan yang dimana mereka ada ketidak seimbangan diantara fisik dan psikis yang dapat mempengaruhi proses dan kondisi karyawan, sehingga orang yang mengalami *stress* kerja menjadi *nervous*. Oleh karena itu penanganan *stres* kerja harus dilakukan dengan baik dan berkesinambungan dengan, dan pimpinan harus cepat tanggap terhadap hal tersebut, karena akan berdampak pada kinerja perusahaan.

Stress ditempat kerja juga berhubungan positif dengan kinerja karyawan. stress dapat menciptakan keunggulan kompetitif bagi perusahaan dengan manajemen yang baik. Stress juga memberikan dampak positif yang lain seperti dengan adanya batasan waktu perusahaan dapat menjadi lebih efisien dan efektif. Dampak positif stress pada tingkat rendah sampai pada tingkat moderat bersifat fungsional dalam arti berperan sebagai pendorong peningkatan kinerja pegawai sedangkan pada dampak negatif stress pada tingkat yang tinggi adalah penurunan pada kinerja karyawan yang drastis.⁸⁰ Karyawan yang mempunyai tingkat stress kerja yang tinggi cenderung mempunyai ciri kearah gejala fisiologis sedangkan karyawan dengan tingkat stress kerja yang sedang tidak memiliki gejala fisiologis.

Penyebab stres yang diakibatkan oleh peran seseorang dalam menjalani suatu profesi tertentu. Peran yang dimaksud adalah sebagai wanita karir seperti: kelebihan beban kerja, tanggung jawab atas orang lain, perkembangan karir, kurangnya kohesi kelompok, dukungan kelompok yang tidak memadai, struktur dan iklim organisasi, wilayah dalam organisasi, karakteristik tugas, pengaruh kepemimpinan.⁸¹

Dari penelitian yang telah dilakukan dapat disimpulkan bahwa hipotesis yang ketiga berbunyi “Stress kerja berpengaruh signifikan positif terhadap kineja” dapat diterima. Hal tersebut menunjukkan bahwa hipotesis yang dibangun dalam penelitian ini sepenuhnya sejalan dan sesuai dengan apa yang telah digariskan oleh para peneliti

⁸⁰ Cythia Imelda Tjokro dan Jean Rosa Asthenu, *Pengaruh Konflik Peran Ganda dan Stres Kerja Terhadap Kinerja Perawat Rumah Sakit Umum DR. M. Haulussy Ambon*

⁸¹ Ria Puspita Sari, *Pengaruh Stres Kerja dan Konflik Kerja Terhadap Kinerja Karyawan Jambuluwuk Malioboro Boutique Hotel Yogyakarta,*

terdahulu bahwa stress ditempat kerja juga berhubungan positif dengan kinerja karyawan. Stres dapat menciptakan keunggulan kompetitif bagi perusahaan dengan manajemen yang baik. Stress juga memberikan dampak positif yang lain seperti dengan adanya batasan waktu perusahaan dapat menjadi lebih efisien dan efektif. Stres dalam Islam bukanlah sesuatu yang harus ditakuti atau dihindari. Namun Islam mengajarkan kepada manusia bahwa tuntutan atau ujian hidup ini merupakan sesuatu yang harus dijalani sebagai bagian dari proses kehidupan itu sendiri. Allah berfirman dalam surat Al – Ankabuu/ 29: 2-3

أَحْسَبَ النَّاسُ أَنْ يُتْرَكُوا أَنْ يَقُولُوا ءَامَنَّا وَهُمْ لَا يُفْتَنُونَ ﴿٢﴾ وَلَقَدْ فَتَنَّا الَّذِينَ مِنْ قَبْلِهِمْ فَلَيَعْلَمَنَّ اللَّهُ الَّذِينَ صَدَقُوا وَلَيَعْلَمَنَّ الْكٰذِبِينَ ﴿٣﴾

Terjemahnya

Apakah manusia itu mengira bahwa mereka dibiarkan saja dengan mengatakan: “Kami telah beriman”, sedang mereka **tidak diuji lagi** (2) Dan sesungguhnya Kami telah menguji orang-orang yang sebelum mereka, maka sesungguhnya Allah mengetahui orang-orang yang benar dan sesungguhnya Dia mengetahui orang-orang yang dusta (3).”⁸²

Melihat penjelasan di atas sudah seharusnya sebagai seorang Muslim yang beriman, stres kerja bukanlah masalah yang besar dan menjadi problema kehidupan yang berkepanjangan. Namun stres yang dihadapi di dunia pekerjaan harus dijadikan sebagai sarana mendekatkan diri kepada Allah agar dapat terhindar dari beban dan

⁸² Departemen Agama RI, Al-Qur’an dan Terjemahnya, (Bandung, J-Art), hal.396

pikiran yang berat serta dapat dijadikan sebagai sebuah proses kehidupan agar kita menjadi lebih *matang* menghadapi kehidupan di dunia dan juga di akhirat.

Berdasarkan pembahasan diatas menunjukkan bahwa **H₃ diterima**

4. Konflik Pekerjaan-Keluarga Terhadap Kinerja

Berdasarkan hasil t_{hitung} sebesar $5,751 > t_{tabel}$ $1,662$ dan nilai signifikansi (Sig.) $0,000 < 0,05$, yang artinya bahwa Konflik Pekerjaan-Keluarga (X1) berpengaruh positif dan signifikan terhadap Kinerja (Y). Peran ganda dapat membuat wanita sulit meraih sukses di bidang pekerjaan, keluarga dan hubungan interpersonal sekaligus. Bila tidak ingin seperti itu disarankan sebaiknya wanita tersebut tidak berprinsip sebagai wanita super yang sanggup melakukan semuanya sendiri. Ketidakmampuan wanita karir dalam menyelesaikan konflik peran ganda tersebut dapat menyebabkan mereka menampilkan sikap kerja yang negatif misalnya kurang termotivasi dalam bekerja, kurang konsentrasi, karena urusan keluarga sehingga dengan demikian akan berpengaruh terhadap kinerja organisasi atau perusahaan secara keseluruhan.

Hasil penelitian Cyntia Imelda Tjokro dan Jean Rosa Asthenu dengan judul Pengaruh Konflik Peran Ganda dan Stres Kerja Terhadap Kinerja Perawat Rumah Sakit Umum DR.M.Haulussy Ambon dengan hasil penelitian Konflik pekerjaan-keluarga (X1) berpengaruh positif dan signifikan terhadap kinerja perawat (Y2) RSUD dr. M.Haulussy Ambon

Dari penelitian yang telah dilakukan dapat disimpulkan bahwa hipotesis yang keempat berbunyi “konflik pekerjaan-keluarga berpengaruh positif terhadap kinerja wanita karir” dapat diterima. Hal ini dapat disimpulkan bahwa hipotesis yang dibangun dalam penelitian ini memiliki kesamaan dan memperkuat justifikasi penelitian terdahulu, bahwa konflik pekerjaan-keluarga menjelaskan terjadinya benturan antara tanggung jawab pekerjaan di tempat kerja atau kehidupan pekerjaan dengan tanggung jawab pekerjaan dirumah. Sebagaimana dijelaskan dalam Q.S.Al-Baqarah/ 2:213 sebagai berikut:

كَانَ النَّاسُ أُمَّةً وَاحِدَةً فَبَعَثَ اللَّهُ النَّبِيِّنَ مُبَشِّرِينَ وَمُنذِرِينَ وَأَنْزَلَ مَعَهُمُ الْكِتَابَ بِالْحَقِّ لِيَحْكُمَ بَيْنَ النَّاسِ فِي مَا اخْتَلَفُوا فِيهِ وَمَا اخْتَلَفَ فِيهِ إِلَّا الَّذِينَ أُوتُوهُ مِنْ بَعْدِ مَا جَاءَتْهُمْ الْبَيِّنَاتُ بَغْيًا بَيْنَهُمْ فَهَدَى اللَّهُ الَّذِينَ ءَامَنُوا لِمَا اخْتَلَفُوا فِيهِ مِنَ الْحَقِّ بِإِذْنِهِ ۗ وَاللَّهُ يَهْدِي مَنْ يَشَاءُ إِلَى صِرَاطٍ مُسْتَقِيمٍ ﴿٢١٣﴾

Terjemahnya

Manusia itu adalah umat yang satu. (setelah timbul perselisihan), maka Allah mengutus para nabi, sebagai pemberi peringatan, dan Allah menurunkan bersama mereka Kitab yang benar, untuk memberi keputusan di antara manusia tentang perkara yang mereka perselisihkan. Tidaklah berselisih tentang Kitab itu melainkan orang yang telah didatangkan kepada mereka Kitab, yaitu setelah datang kepada mereka keterangan-keterangan yang nyata, karena dengki antara mereka sendiri. Maka Allah memberi petunjuk orang-orang yang beriman kepada kebenaran tentang hal yang mereka perselisihkan itu dengan kehendak-Nya. Dan Allah selalu memberi petunjuk orang yang dikehendaki-Nya kepada jalan yang lurus.⁸³

⁸³ Departemen Agama RI, Al-Qur'an dan Terjemahnya, (Bandung, J-Art), hal.33

Ayat tersebut menerangkan bahwa sebuah organisasi hendaknya bersatu dengan menghindari konflik yang menyebabkan perpecahan antara satu dengan yang lain. Maka dari itu, dalam sebuah organisasi hendaknya selalu menjunjung persatuan dan kesatuan organisasi.

Berdasarkan pembahasan diatas menunjukkan bahwa **H₄ diterima**

5. Konflik Keluarga-Pekerjaan Terhadap Kinerja

Nilai t_{hitung} sebesar $4,903 > t_{tabel} 1,662$ dan nilai signifikansi (Sig.) $0,000 < 0,05$, yang artinya bahwa Konflik Keluarga-Pekerjaan berpengaruh positif dan signifikan terhadap Kinerja (Y). Konflik keluarga-pekerjaan berpengaruh terhadap kinerja hal ini disebabkan karena tidak dapat menyeimbangkan waktu antara pekerjaan dan keluarga sehingga kinerja yang dihasilkan menurun. Pimpinan harus memperhatikan konflik yang seperti ini karena akan berdampak pada pencapaian tujuan dari perusahaan.

Penelitian Azazah Indriyani dengan judul Pengaruh Konflik Peran Ganda dan Stres Kerja Terhadap Kinerja Perawat Wanita Rumah Sakit, dengan hasil penelitian konflik pekerjaan-keluarga berpengaruh negatif terhadap kinerja perawat.

Dari penelitian yang telah dilakukan dapat disimpulkan bahwa hipotesis yang kelima berbunyi “konflik keluarga-pekerjaan berpengaruh positif terhadap kinerja wanita karir” dapat diterima. Hal ini dapat disimpulkan bahwa hipotesis yang dibangun dalam penelitian ini memiliki kesamaan dan memperkuat justifikasi

penelitian terdahulu.⁸⁴ Kinerja atau prestasi kerja ialah kesuksesan seseorang di dalam melaksanakan pekerjaan. Sejauh mana keberhasilan seseorang atau organisasi dalam menyelesaikan pekerjaannya disebut “*level of performance*”. Sebagaimana dijelaskan dalam surat Al-Ahqaaf/ 46:19 berikut:

وَلِكُلِّ دَرَجَاتٍ مِّمَّا عَمِلُوا ۖ وَلِيُوَفِّيَهُمْ أَعْمَالَهُمْ وَهُمْ لَا يُظْلَمُونَ ﴿١٩﴾

Terjemahnya

Dan bagi masing-masing mereka derajat menurut apa yang Telah mereka kerjakan dan agar Allah mencukupkan bagimereka (balasan) pekerjaan-pekerjaan mereka sedang mereka tiada dirugikan.(Al-Qur'an surat Al-Ahqaaf ayat 19)⁸⁵

Dari ayat tersebut bahwasanya Allah pasti akan membalas setiap amal perbuatan manusia berdasarkan apa yang telah mereka kerjakan. Artinya jika seseorang melaksanakan pekerjaan dengan baik dan menunjukkan kinerja yang baik pula bagi organisasinya maka ia akan mendapat hasil yang baik pula dari kerjanya dan akan memberikan keuntungan bagi organisasinya.

Kita dapat mengambil pelajaran dari ayat di atas bahwa setiap manusia yang bekerja akan mendapatkan balasan yang sesuai dengan apa yang di kerjakannya. Seperti Allah SWT akan menaikkan derajat bagi mereka yang bekerja

Berdasarkan pembahasan diatas menunjukkan bahwa **H₃ diterima**

⁸⁴ Sry Rosita, *Pengaruh Konflik Peran Ganda dan Stres Kerja Terhadap Kinerja Dosen Wanita di Fakultas Ekonomi Universitas Jambi*, Jurnal Manajemen Bisnis Vol.2. No.2 (Jambi: Oktober 2012) hal;187

⁸⁵ Departemen Agama RI, Al-Qur'an dan Terjemahnya, (Bandung, J-Art), hal.504

BAB V

PENUTUP

A. Kesimpulan

Berdasarkan uraian hasil analisis dan pembahasan maka dapat disimpulkan bahwa :

1. Konflik Pekerjaan-Keluarga berpengaruh positif dan signifikan terhadap Stres Kerja wanita karir pada PT. Telekomunikasi Indonesia maka H_1 diterima
2. Keluarga-Pekerjaan berpengaruh positif dan signifikan terhadap Stres Kerja wanita karir pada PT.Telekomunikasi Indonesia maka H_2 diterima
3. Stres Kerja berpengaruh positif dan signifikan terhadap Kinerja wanita karir pada PT.Telekomunikasi Indonesia Tbk maka H_3 diterima
4. Konflik Pekerjaan-Keluarga berpengaruh positif dan signifikan terhadap Kinerja wanita karir pada PT.Telekomunikasi Indonesia Tbk maka H_4 diterima
5. Konflik Keluarga-Pekerjaan berpengaruh positif dan signifikan terhadap Kinerja wanita karir Pada PT.Telekomunikasi Indonesia Tbk maka H_5 diterima

B. Saran

Adapun saran-saran yang diberikan sehubungan dengan hasil penelitian ini adalah sebagai berikut:

1. Mengadakan kegiatan rekreasi karyawan bersama keluarganya, merupakan sarana bagi perusahaan untuk mengenal keluarga dari para karyawan serta merupakan sarana untuk mendekatkan hubungan antara karyawan dengan keluarganya.
2. Pihak perusahaan juga harus menunjukkan keseriusannya dalam menangani masalah konflik peran ganda yang dialami karyawannya karena ketidakseriusan perusahaan dalam menangani masalah ini dapat berdampak buruk terhadap kinerja perusahaan.
3. Adanya tingkat stress yang tinggi pada karyawan sebaiknya pihak perusahaan memberikan fasilitas-fasilitas pemtar music dan pemberian ruangan khusus agar karyawan dapat rileks.
4. Pihak perusahaan hendaknya perlu menyertakan karyawan dalam proses pelaksanaan kiat seperti waktu yang lebih fleksibel, jadwal kerja alternatif/jadwal lembur agar tidak dobel, kebijakan ijin keluarga, dan job sharing.
5. Pihak perusahaan harus menunjukkan keseriusannya dalam menangani masalah konflik peran ganda yang dialami karyawannya karena selain penting bagi karyawan, ketidakseriusan perusahaan dalam menangani masalah ini dapat berdampak buruk terhadap kinerja perusahaan dan akan

berujung pada kerugian yang akan ditanggung pihak perusahaan baik yang berbentuk materi maupun inmateri.



DAFTAR PUSTAKA

- Bhuono, Agung Nugroho. *Strategi jitu memilih metode statistik Penelitian dengan SPSS*. Yogyakarta:Penerbit Abdi.2005
- Chadek Novi Charisma Dewi, I Wayan Bagia, dan Gede Putu Agus Jana Susila, *Pengaruh Stres Kerja dan Kepuasan Kerja Terhadap Kinerja Karyawan Pada Bagian Tenaga Penjualan UD.Surya Raditya Negara*, (E-Journal) Vol.2.2014
- Cythia Imelda Tjokro dan Jean Rosa Asthenu, *Pengaruh Konflik Peran Ganda dan Stres Kerja Terhadap Kinerja Perawat Rumah Sakit Umum DR. M. Haulussy Ambon*
- Denrich Suryadi, *Gambaran Konflik Emosional Dalam Menentukan Prioritas Peran Ganda*”, (Jurnal Ilmiah Psikologi Arkhe 1) hal.12.2007
- Flora Grace Putrianti, *Kesuksesan Peran Ganda Wanita Karir Ditinjau Dari Dukungan Suami, Optimisme, dan Strategi Coping*, (Jurnal Ilmiah Berskala Psikologi) Vol.9 No.1.2007
- Fahmi, Irman. *Manajemen kinerja: Teori dan Aplikasi*. Bandung : Alfa Beta.2011
- Ghozali, Imam. *Ekonometrika Teori, Konsep dan Aplikasi dengan SPSS 17*. Badan Penerbit Universitas Diponegoro: Semarang. 2009
- Gibson, Ivancevich. *Organisasi: Proses Struktur Perilaku*. Edisi Lima, Jakarta: Erlangga. 1987
- Hasibuan , H.Malayu S.P, *Manajemen Sumber Daya Manusia*, Edisi Revisi, Jakarta:PT Bumi Aksara. 2000
- Manajemen Sumber Daya Manusia*, Edisi Revisi, Jakarta:PT Bumi Aksara.Jakarta: PT Bumi Aksara. 2009
- Hani Handoko. *Manajemen Personalia dan Sumber Daya Manusia* (Yogyakarta : Bpfe-Yogyakarta. 1980
- Hotmaida Elfrida Silalahi, *Pengaruh Konflik Peran Ganda Terhadap Produktivitas Karyawati Yang Berkeluarga Pada PT. Sarimakmur Tunggalmandiri Medan*, TESIS Fakultas Psikologi Universitas HKBP, 2015.
- Irma Rahmadita, *Hubungan Antara Konflik Peran Ganda dan Dukungan Sosial Pasangan Dengan Motivasi Kerja Pada Karyawati Di Rumah Sakit Abdul Rivau Burau*, Ejournal Psikologi, Vol 1 No.1.2013

- Jusuf Irianto. *Manajemen Sumber Daya Manusia*. Penerbit Insan Cendikia : Jakarta. 2001
- Mangkunegara. *Manajemen Sumber Daya Manusia Perusahaan*. Bandung: PT. Remaja Rosdakarya. 2005
- Mansur Faqih. *Analisis Gender dan Transformasi sosial*. Yogyakarta:Pustaka Pelajar. 1996
- Priyoto. *Konsep Manajemen Stres*. Cet pertama, Yogyakarta: Nuha Medika. 2014
- Prawirasentono Suyadi. *Kebijakan Kinerja Karyawan*. Yogyakarta, BPFE. 1994
- Prasetyo , B, & Jannag, L.m. *Metode Penelitian Kuantitatif*, Jakarta: PT. Raja Grafindo Persada. 2007
- Robbins, Stephen P. dan Timothy A. Judge. *Perilaku Organisasi* Edisi (12 ed). Jakarta: Salemba Empat. 2008
- Robbins, Stephen. *Perilaku Organisasi*. PT Indeks Kelompok Gramedia, Jakarta. 2006
- Simamora, Henry,*Manajemen Sumber Daya Manusia* , Edisi Ketiga , Cetakan Pertama , Bagian Penerbitan STIE YKPN, Yogyakarta. 2004
- Sugiyono. *Statistika untuk Penelitian*. Bandung: Alfabeta. 2005
- Syofian Siregar, *Metode Penelitian Kuantitatif Dilengkapi Dengan Perbandingan Perhitungan Manual&SPSS* . Jakarta, Prenadaamedia Group. 2013
- Sry Rosita, *Pengaruh Konflik Peran Ganda dan Stres Kerja Terhadap Kinerja Dosen Wanita di Fakultas Ekonomi Universitas Jambi*, (Jurnal Manajemen Bisnis) Vol.2. No.2 (Jambi: Oktober 2012) hal;186
- Veithzal Rivai Zainal et al. *Manajemen Sumber Daya Manusia Untuk Perusahaan*. Jakarta; Rajawali Pers. 2015
- Wirawan. *Konflik dan Manajemen Konflik: Teori, Aplikasi dan Penelitian*. Jakarta. Salemba Humanika. 2016
- Veliana Sutanto, Jesslyn Angelia Mogi, *Analisis Pengaruh Work Family Conflict Terhadap Stres Kerja dan Kinerja Karyawan Di Restoran The Duck King Imperial Chef Galaxy Mall Surabaya*, (Jurnal Hospitality dan Manajemen Jasa) Vol 4 No.2 (2016), hal 378



UNIVERSITAS ISLAM NEGERI
ALAUDDIN
M A K A S S A R

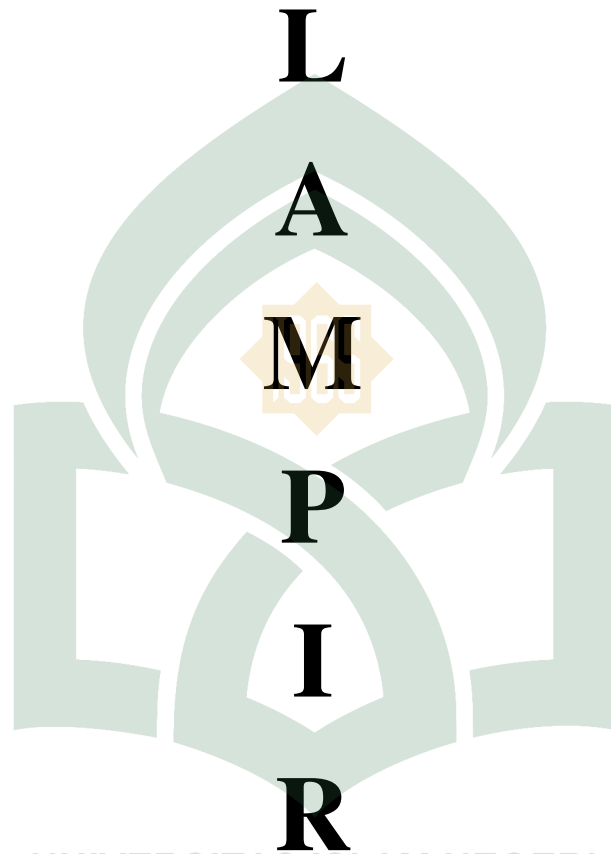

UNIVERSITAS ISLAM NEGERI

ALAUDDIN

M A K A S S A R

N

KUESIONER PENELITIAN

Assalamualaikum Wr. Wb

Bapak/Ibu/Sdr/i yang saya hormati, saya mahasiswa Universitas Islam Negeri (UIN) Alauddin Makassar sedang melakukan penelitian di Kantor PT. Telekomunikasi Indonesia Tbk. Penelitian yang saya lakukan berjudul “Pengaruh Konflik Peran Ganda Terhadap Stres Kerja dan Kinerja”. Penelitian ini merupakan rancangan dalam pembuatan skripsi.

Saya memohon kesediaan Bapak/Ibu/Sdr/i untuk meluangkan waktu sejenak guna mengisi angket ini. Saya berharap Bapak/Ibu/Sdr/i menjawab dengan leluasa, sesuai dengan apa yang Bapak/Ibu/Sdr/i rasakan, lakukan dan alami, bukan apa yang seharusnya atau yang ideal. Bapak/Ibu/Sdr/i diharapkan menjawab dengan jujur dan terbuka, sebab tidak ada jawaban yang benar atau salah. Sesuai dengan kode etik penelitian, saya menjamin kerahasiaan semua data. Kesediaan Bapak/Ibu/Sdr/i mengisi angket ini adalah bantuan yang tak ternilai bagi saya. Akhirnya, saya sampaikan terima kasih atas kerjasamanya.

Selamat bekerja dan semoga sukses !

Petunjuk Pengisian

Bapak/Ibu/Sdr/i Sesuai dengan yang Bapak/Ibu/Sdr/i ketahui, berilah penilaian terhadap diri anda sendiri dengan jujur dan apa adanya berdasarkan pertanyaan dibawah ini dengan cara memberi tanda checklist (√) salah satu dari lima kolom, dengan keterangan sebagai berikut:

SS	S	N	TS	STS
Sangat Setuju	Setuju	Netral	Tidak Setuju	Sangat Tidak Setuju

Identitas Responden

Jenis Kelamin : a. laki-laki (.....) b. Perempuan (.....)

Umur :

Pendidikan terakhir :

Masa Kerja :

Jumlah anak :

1. Konflik Pekerjaan-Keluarga (X1)

NO	PERNYATAAN	SS	S	N	TS	STS
Konflik pekerjaan terhadap keluarga (Work to Family Conflict)						
Konflik berdasarkan Waktu (Time based conflict)						
1	Merasa lebih suka menjadi ibu rumah tangga saja dibandingkan harus menghadapi pekerjaan di tempat kerja.					
2	Merasa tidak puas karena dengan bekerja menjadi tidak bisa mengasuh anak secara keseluruhan.					
Konflik berdasarkan tekanan (Strain based conflict)						
3	Merasa cemas bila tidak sempat membantu kegiatan belajar anak-anak setelah lelah bekerja.					
4	Merasa stres karena kehidupan yang kurang menyenangkan dengan anak-anak dan suami disebabkan karena saya bekerja.					
Konflik berdasarkan perilaku (Behavior based conflict)						
5	Pimpinan saya selalu menegur karena saya selalu menegur karena telat kekantor					
6	Rekan kerja saya risih ketika saya membawa anak kekantor					

2. Konflik Keluarga-Pekerjaan

NO	PERNYATAAN	SS	S	N	TS	STS
Konflik keluarga terhadap pekerjaan (family to work Conflict)						
Konflik berdasarkan Waktu (Time based						

conflict)						
1	Merasa bersalah kepada atasan apabila saya terlambat datang ke kantor karena harus mengurus anak.					
2	Merasa kehilangan konsentrasi apabila saya lagi bekerja dan harus menjemput anak disekolah.					
Konflik berdasarkan tekanan (Strain based conflict)						
3	Merasa cemas bekerja di kantor karena anak sedang sakit di rumah					
4	Merasa tidak dapat bekerja secara optimal karena memikirkan anak-anak					
Konflik berdasarkan perilaku (Behavior based conflict)						
5	Suami saya selalu menasehati karena saya tidak dapat mengurus rumah tangga dengan baik					
6	Anak saya selalu merasa sedih karena saya selalu terlambat pulang kantor					

3. Variabel Stres Kerja

NO	PERNYATAAN	SS	S	N	TS	STS
Tuntutan Tugas						
1	Tuntutan tugas terlalu tinggi sehingga memberatkan tugas-tugas saya					
2	Tuntutan tugas yang memberatkan sering membuat saya frustrasi					
Tuntutan Peran						
3	Tuntutan peran membuat berkurangnya aktivitas saya diluar kantor					
4	Peran ganda saya membuat dilema antara pekerjaan dan keluarga					
Tuntutan Antar Pribadi						
5	Saya merasa tersinggung bila ada rekan kerja yang menegur kesalahan saya					
6	Saya merasa resah ada persaingan yang					

	tidak sehat diantara rekan kerja					
Struktur Organisasi						
7	Tujuan yang ditetapkan oleh perusahaann tidak sesuai dengan harapan saya					
8	Di perusahaan ini, pekerjaan karyawan tidak dikoordinasikan dengan baik sehingga menghambat pencapaian target					
Kepemimpinan Organisasi						
9	Atasan memberikan beban kerja yang berat					
10	Saya merasakan konflik dari tugas pekerjaan yang dibebankan atasan langsung saya					

4. Kinerja

NO	PERNYATAAN	SS	S	N	TS	STS
Kualitas Kerja						
1	Saya mampu menyelesaikan pekerjaan sesuai standart mutu perusahaan.					
2	Saya mampu bekerja dengan teliti .					
Kuantitas Kerja						
3	Saya melaksanakan pekerjaan sesuai target yang ditentukan					
4	Saya mengerjakan tugas sesuai dengan waktu yang ditentukan					
Ketepatan Penyelesaian Pekerjaan						
5	Saya tidak suka menunda-nunda pekerjaan yang harus diselesaikan.					
6	Saya mampu menyelesaikan tugas sesuai waktu yang diberikan					

Hasil Uji Realibitas

Variabel Konflik Pekerjaan-Keluarga

Case Processing Summary

		N	%
Cases	Valid	30	100,0
	Excluded ^a	0	,0
	Total	30	100,0

Reliability Statistics

Cronbach's Alpha	N of Items
,810	7

a. Listwise deletion based on all variables in the procedure.

Variabel Konflik Keluarga-Pekerjaan

Case Processing Summary

		N	%
Cases	Valid	30	100,0
	Excluded ^a	0	,0
	Total	30	100,0

Reliability Statistics

Cronbach's Alpha	N of Items
,807	7

Variabel Stres Kerja

Case Processing Summary

		N	%
Cases	Valid	30	100,0
	Excluded ^a	0	,0
	Total	30	100,0

Reliability Statistics

Cronbach's Alpha	N of Items
,788	11

a. Listwise deletion based on all variables in the procedure.

Variabel Kinerja

		N	%
Cases	Valid	30	100,0
	Excluded ^a	0	,0
	Total	30	100,0

Cronbach's Alpha	N of Items
,806	7

a. Listwise deletion based on all variables in the procedure.

Pengujian Model

Analisis Jalur (*Path Analysis*)

Hasil Pengujian Regresi Sub-Struktur 1

Model	Unstandardized Coefficients		Standardized Coefficients	t	Sig.
	B	Std. Error	Beta		
(Constant)	1,378	4,050		,340	,734
1 KONFLIK PEKERJAAN-KELUARGA (X1)	,734	,116	,481	6,317	,000
KONFLIK KELUARGA-PEKERJAAN (X2)	,951	,111	,651	8,542	,000

a. Dependent Variable: STRES KERJA (Y)

Hasil Pengujian Regresi Sub-Struktur 2

Coefficients^a

Model	Unstandardized Coefficients		Standardized Coefficients	t	Sig.
	B	Std. Error	Beta		
(Constant)	10,513	3,719		2,827	,006
1 KONFLIK PEKERJAAN-KELUARGA	,469	,082	,451	5,751	,000
KONFLIK KELUARGA-PEKERJAAN	,399	,081	,371	4,903	,000
STRES KERJA (Z)	,352	,068	,400	5,187	,000

a. Dependent Variable: KINERJA (Y)

Uji Koefisien Determinasi (Uji R²)

Hasil Uji R² Sub Struktur 1

UNIVERSITAS ISLAM NEGERI

Model Summary

Model	R	R Square	Adjusted R Square	Std. Error of the Estimate
1	,712 ^a	,507	,496	3,769

a. Predictors: (Constant), KONFLIK KELUARGA-PEKERJAAN (X2), KONFLIK PEKERJAAN-KELUARGA (X1)

Hasil Uji R² Sub Struktur 2

Model Summary

Model	R	R Square	Adjusted R Square	Std. Error of the Estimate
1	,715 ^a	,512	,495	2,689

a. Predictors: (Constant), STRES KERJA (Z), KONFLIK KELUARGA-PEKERJAAN, KONFLIK PEKERJAAN-KELUARGA

Uji Signifikan Parameter Individu (Uji-t)

Uji-t Sub Struktur 1

Coefficients^a

Model	Unstandardized Coefficients		Standardized Coefficients	t	Sig.
	B	Std. Error	Beta		
(Constant)	1,378	4,050		,340	,734
1 KONFLIK PEKERJAAN-KELUARGA (X1)	,734	,116	,481	6,317	,000
KONFLIK KELUARGA-PEKERJAAN (X2)	,951	,111	,651	8,542	,000

a. Dependent Variable: STRES KERJA (Y)

Uji-t Sub Struktur 2

Coefficients^a

Model	Unstandardized Coefficients		Standardized Coefficients	t	Sig.
	B	Std. Error	Beta		
1 (Constant)	10,513	3,719		2,827	,006

KONFLIK PEKERJAAN- KELUARGA	,469	,082	,451	5,751	,000
KONFLIK KELUARGA- PEKERJAAN	,399	,081	,371	4,903	,000
STRES KERJA (Z)	,352	,068	,400	5,187	,000

a. Dependent Variable: KINERJA (Y)



UNIVERSITAS ISLAM NEGERI
ALAUDDIN
 M A K A S S A R

N	30	30	30	30	30	30	30
---	----	----	----	----	----	----	----

** . Correlation is significant at the 0.01 level (2-tailed).

Variabel Konflik Keluarga-Pekerjaan

Correlations

	X2P1	X2P2	X2P3	X2P4	X2P5	X2P6	TOTAL	
X2P1	Pearson Correlation	1	,745**	,691**	,680**	,750**	,630**	,885**
	Sig. (2-tailed)		,000	,000	,000	,000	,000	,000
	N	30	30	30	30	30	30	30
X2P2	Pearson Correlation	,745**	1	,822**	,802**	,707**	,660**	,918**
	Sig. (2-tailed)	,000		,000	,000	,000	,000	,000
	N	30	30	30	30	30	30	30
X2P3	Pearson Correlation	,691**	,822**	1	,583**	,598**	,706**	,860**
	Sig. (2-tailed)	,000	,000		,001	,000	,000	,000
	N	30	30	30	30	30	30	30
X2P4	Pearson Correlation	,680**	,802**	,583**	1	,549**	,435*	,780**
	Sig. (2-tailed)	,000	,000	,001		,002	,016	,000
	N	30	30	30	30	30	30	30
X2P5	Pearson Correlation	,750**	,707**	,598**	,549**	1	,654**	,842**
	Sig. (2-tailed)	,000	,000	,000	,002		,000	,000
	N	30	30	30	30	30	30	30
X2P6	Pearson Correlation	,630**	,660**	,706**	,435*	,654**	1	,814**
	Sig. (2-tailed)	,000	,000	,000	,016	,000		,000

	Pearson Correlation	,875**	,558**	,759**	,695**	1	,812**	,773**	,668**	,762**	,572**	,865**
YP5	Sig. (2-tailed)	,000	,001	,000	,000		,000	,000	,000	,000	,001	,000
	N	30	30	30	30	30	30	30	30	30	30	30
	Pearson Correlation	,932**	,730**	,679**	,806**	,812**	1	,764**	,785**	,875**	,793**	,945**
YP6	Sig. (2-tailed)	,000	,000	,000	,000	,000		,000	,000	,000	,000	,000
	N	30	30	30	30	30	30	30	30	30	30	30
	Pearson Correlation	,704**	,525**	,676**	,751**	,773**	,764**	1	,629**	,717**	,745**	,848**
YP7	Sig. (2-tailed)	,000	,003	,000	,000	,000	,000		,000	,000	,000	,000
	N	30	30	30	30	30	30	30	30	30	30	30
	Pearson Correlation	,785**	,639**	,730**	,867**	,668**	,785**	,629**	1	,736**	,656**	,862**
YP8	Sig. (2-tailed)	,000	,000	,000	,000	,000	,000	,000		,000	,000	,000
	N	30	30	30	30	30	30	30	30	30	30	30
	Pearson Correlation	,812**	,621**	,821**	,757**	,762**	,875**	,717**	,736**	1	,744**	,908**
YP9	Sig. (2-tailed)	,000	,000	,000	,000	,000	,000	,000	,000		,000	,000
	N	30	30	30	30	30	30	30	30	30	30	30
	Pearson Correlation	,732**	,732**	,569**	,616**	,572**	,793**	,745**	,656**	,744**	1	,831**
YP10	Sig. (2-tailed)	,000	,000	,001	,000	,001	,000	,000	,000	,000		,000
	N	30	30	30	30	30	30	30	30	30	30	30
	Pearson Correlation	,937**	,764**	,835**	,855**	,865**	,945**	,848**	,862**	,908**	,831**	1
TOTAL	Sig. (2-tailed)	,000	,000	,000	,000	,000	,000	,000	,000	,000	,000	
	N	30	30	30	30	30	30	30	30	30	30	30

** . Correlation is significant at the 0.01 level (2-tailed).

Variabel Kinerja

		Correlations						
		ZP1	ZP2	ZP3	ZP4	ZP5	ZP6	TOTAL
ZP1	Pearson Correlation	1	,686**	,384*	,521**	,656**	,402*	,719**
	Sig. (2-tailed)		,000	,036	,003	,000	,028	,000
	N	30	30	30	30	30	30	30
ZP2	Pearson Correlation	,686**	1	,622**	,657**	,673**	,616**	,844**
	Sig. (2-tailed)	,000		,000	,000	,000	,000	,000
	N	30	30	30	30	30	30	30
ZP3	Pearson Correlation	,384*	,622**	1	,730**	,743**	,878**	,866**
	Sig. (2-tailed)	,036	,000		,000	,000	,000	,000
	N	30	30	30	30	30	30	30
ZP4	Pearson Correlation	,521**	,657**	,730**	1	,676**	,712**	,849**
	Sig. (2-tailed)	,003	,000	,000		,000	,000	,000
	N	30	30	30	30	30	30	30
ZP5	Pearson Correlation	,656**	,673**	,743**	,676**	1	,776**	,897**
	Sig. (2-tailed)	,000	,000	,000	,000		,000	,000
	N	30	30	30	30	30	30	30
ZP6	Pearson Correlation	,402*	,616**	,878**	,712**	,776**	1	,872**
	Sig. (2-tailed)	,028	,000	,000	,000	,000		,000
	N	30	30	30	30	30	30	30
TOTAL	Pearson Correlation	,719**	,844**	,866**	,849**	,897**	,872**	1
	Sig. (2-tailed)	,000	,000	,000	,000	,000	,000	
	N	30	30	30	30	30	30	30

** . Correlation is significant at the 0.01 level (2-tailed).

* . Correlation is significant at the 0.05 level (2-tailed).



UNIVERSITAS ISLAM NEGERI
ALAUDDIN
M A K A S S A R

DAFTAR RIWAYAT HIDUP



Wahyuni Awalya Nahwi, merupakan salah satu mahasiswa aktif di Universitas Islam Negeri (UIN) Alauddin Makassar, Fakultas Ekonomi dan Bisnis Islam, Jurusan Manajemen, Konsentrasi Manajemen Sumber Daya Manusia. Lahir di Sungguminasa tepatnya di Kab. Maros, pada tanggal 4 September 1995. Ia merupakan anak Pertama dari lima (5) bersaudara. Putri dari pasangan Nahwi dan Irawati. Ia sekarang berdomisili di kabupaten gowa , bertempat di jalan swadaya, Kelurahan Tompo Balang, Kecamatan Somba Opu. Riwayat pendidikan yang ia telah lalui yaitu, SDI Je'ne Tallasa, setelah lulus SD melanjutkan pendidikan di SMP Negeri 1 Pallangga. Kemudian melanjutkan pendidikan di SMA Negeri 3 Sungguminasa. Setelah lulus SMA melanjutkan pendidikan ke tahap perguruan tinggi yaitu Universitas Islam Negeri Alauddin Makassar jurusan Manajemen dan mengambil konsentrasi Manajemen Sumber Daya Manusiai .Ia memiliki hobi *traveling*. Ia bercita-cita menjadi pengusaha muda dan karyawan di BUMN. Maka dari itu, setelah menamatkan S1 nya, ia berencana melanjutkan studi S2 nya. Motto hidup ialah “Kesulitan itu akan datang tapi dia tidak akan menetap, dia akan datang dan pergi tergantung bagaimana kita menyikapi. Tidakada jalan lain untuk meraih sukses selain melewati proses. Besarkan harapan jangan terlarut dalam keraguan ciptakanlah kemauan”.