

**PENERAPAN METODE TUTOR SEBAYA MENGGUNAKAN MEDIA
GAMBAR TERHADAP HASIL BELAJAR BIOLOGI SISWA
KELAS XI SMA NEGERI 1 BUNGORO
KABUPATEN PANGKEP**



SKRIPSI

Diajukan untuk Memenuhi Salah Satu Syarat Meraih Gelar Sarjana Pendidikan
(S.Pd) pada Prodi Pendidikan Biologi Fakultas Tarbiyah dan Keguruan
UIN Alauddin Makassar

Oleh :

RESKI PARAMITA
NIM. 20500113094

**FAKULTAS TARBIYAH DAN KEGURUAN
UIN ALAUDDIN MAKASSAR**

2017

PERNYATAAN KEASLIAN SKRIPSI

Mahasiswa yang bertanda tangan dibawah ini:

Nama : Reski Paramita
NIM : 20500113094
Tempat/Tgl.Lahir : Bungoro/27 April 1995
Jur/Prodi/Konsentrasi : Pendidikan Biologi
Fakultas/Program : Tarbiyah dan Keguruan
Alamat : Samata
Judul : Penerapan Metode Tutor Sebaya Menggunakan
Media Gambar Terhadap Hasil Belajar Biologi Siswa
Kelas XI SMA Negeri 1 Bungoro Kabupaten Pangkep

Menyatakan dengan sesungguhnya dan penuh kesadaran bahwa skripsi ini benar adalah hasil karya sendiri. Jika di kemudian hari terbukti bahwa ia merupakan duplikat, tiruan, plagiat, atau dibuat oleh orang lain, sebagian atau seluruhnya, maka skripsi dan gelar yang diperoleh karenanya batal demi hukum.

M A K A S A R
Samata-Gowa, Oktober 2017

Penyusun,



Reski Paramita
NIM. 20500113094

PERSETUJUAN PEMBIMBING

Pembimbing penulisan skripsi saudara **Reski Paramita**, NIM: 20500113094, mahasiswa Jurusan Pendidikan Biologi pada Fakultas Tarbiyah dan Keguruan UIN Alauddin Makassar, setelah dengan seksama meneliti dan mengoreksi skripsi yang bersangkutan dengan judul : **“Penerapan Metode Tutor Sebaya Menggunakan Media Gambar terhadap Hasil Belajar Biologi Siswa Kelas XI SMA Negeri 1 Bungoro Kabupaten Pangkep”**. Memandang bahwa skripsi tersebut telah memenuhi syarat-syarat ilmiah dan dapat disetujui untuk diajukan ke sidang munaqasyah.

Demikian persetujuan ini diberikan untuk diproses selanjutnya.

Samata-Gowa 25 Oktober 2017

Pembimbing I

Drs. Thamrin Tayeb, M.Si
NIP. 19610520 1994031 001

Pembimbing II

Jamilah, S.Si., M.Si
SNIP. 19760405 2005012 005

PENGESAHAN SKRIPSI

Skripsi yang berjudul “Penerapan Metode Tutor Sebaya Menggunakan Media Gambar Terhadap Hasil Belajar Biologi Siswa Kelas XI IPA SMA Negeri 1 Bungoro Kabupaten Pangkep”, yang disusun oleh saudari Reski Paramita, NIM: 20500113094 mahasiswa Program Studi Pendidikan Biologi pada Fakultas Tarbiyah dan Keguruan UIN Alauddin Makassar, telah diuji dan dipertahankan dalam sidang munaqasyah yang diselenggarakan pada hari Jum’at, tanggal 10 November 2017 M, bertepatan dengan 21 Safar 1438 H, dan dinyatakan diterima sebagai salah satu syarat untuk memperoleh gelar Sarjana Pendidikan (S.Pd) pada Fakultas Tarbiyah dan Keguruan Prodi Pendidikan Biologi, dengan beberapa perbaikan.

Samata-Gowa, 10 November 2017 M
21 Safar 1439 H

DEWAN PENGUJI

(SK. Dekan No. 2587 Tahun 2017)

KETUA	: Dr. H. Muh. Rapi, M.Pd.	(.....)
SEKERTARIS	: Ridwan Idris, S.Ag., M.Pd.	(.....)
MUNAQASYAH I	: Dr. Misykat Malik Ibrahim, M.Si	(.....)
MUNAQASYAH II	: Dr. Muhammad Qaddafi, M.Si	(.....)
PEMBIMBING I	: Drs. Thamrin Tayeb, M.Si	(.....)
PEMBIMBING II	: Jamilah, S.Si., M.Si	(.....)

Disahkan oleh:
Dekan Fakultas Tarbiyah dan Keguruan
UIN Alauddin Makassar //



Dr. B. Muhammad Amri, Lc., M.Ag.
NIP. 19730120 200312 1 001

KATA PENGANTAR



Alhamdulillah rabbil'alamina segala puji hanya milik Allah swt skripsi ini dapat terselesaikan walaupun dalam bentuk yang sederhana. Pernyataan rasa syukur kepada sang khalik atas hidayah-Nya yang diberikan kepada penulis sehingga dapat menyelesaikan skripsi ini yang berjudul **“Penerapan Metode Tutor Sebaya Menggunakan Media Gambar terhadap Hasil Belajar Biologi Siswa Kelas XI SMA Negeri 1 Bungoro Kabupaten Pangkep”**.

Penulis panjatkan shalawat dan salam semoga tetap tercurahkan kepada junjungan kita umat manusia Nabi Muhammad saw sebagai suri teladan yang merupakan sumber inspirasi dan motivasi dalam berbagai aspek kehidupan setiap insan termasuk penulis amin.

Penulis menyadari sepenuhnya bahwa dalam menyelesaikan skripsi ini tidak akan terselesaikan tanpa bantuan bimbingan dan dukungan dari berbagai pihak, tulisan ini tidak dapat terselesaikan sebagaimana mestinya. Melalui tulisan ini, penulis menyampaikan ucapan terima kasih yang tulus, istimewa kepada kedua orang tua tercinta, Ibunda **St.Baderia** dan Ayahanda **Abdul Samad, S.Pd** serta segenap keluarga besar kedua belah pihak yang telah mengasuh, membimbing dan membiayai penulis selama dalam pendidikan hingga selesainya skripsi ini, kepada beliau penulis senantiasa memanjatkan doa semoga Allah swt mengasihi dan mengampuni dosanya. Ucapan terima kasih pula penulis patut menyampaikan kepada:

1. Prof. Dr. Musafir Pababbari, M.Si., selaku rektor UIN Alauddin Makassar beserta wakil Rektor I, II dan III.
2. Dr. Muhammad Amri, Lc, M.Ag. selaku Dekan Fakultas Tarbiyah dan Keguruan, Dr. Muljono Damapolii, M.Ag (Wakil Dekan I), Dr. Misykat Malik Ibrahim, M.Si. (Wakil Dekan II), dan Dr. H. Syahrudin, M.Pd. (Wakil Dekan III).
3. Jamilah, S.Si., M.Si. dan H. Muh. Rapi, S.Ag., M.Pd., Ketua dan Sekertaris Jurusan Pendidikan Biologi UIN Alauddin Makassar.
4. Drs. Thamrin Tayeb, M.Si. dan Jamilah, S.Si., M.Si. pembimbing I dan II yang telah memberi arahan, pengetahuan baru dan koreksi dalam penyusunan skripsi ini, serta membimbing penulis sampai taraf penyelesaian.
5. Para dosen, karyawan dan karyawan Fakultas Tarbiyah dan Keguruan yang secara konkrit memberikan bantuannya baik langsung maupun tak langsung.
6. Kepala sekolah serta guru-guru SMA Negeri 1 Bungoro yang telah membantu dalam proses penelitian.
7. Saudaraku Riska Purnamsari, S.Pd. yang tak henti-hentinya memberi semangat sehingga peneliti dapat menyelesaikan skripsi ini.
8. Sahabat-sahabat Astina, Azizah Nur Inayah, Reny Asmarani Mansyur, Nelly Ariska, Ummu Kalsum, Afsari A.S, Ikra safitri, Sri wahyuni dan saudara Muannas Suhardi, S.kom., M.Kom. yang selalu memberi semangat.
9. Teman-teman Jurusan Pendidikan Biologi khususnya Angkatan 2013 dan terutama Bio 5,6 yang selalu memberi motivasi dan semangat.

10. Teman-teman seperjuangan dalam menyelesaikan skripsi yang telah berperan aktif dalam memberikan masukan, motivasi dan solusi selama penyusun melaksanakan penelitian.
11. Teman KKN Dusun Allukeke yang senantiasa memberi semangat dan dukungan
12. Semua pihak yang tidak dapat penyusun sebutkan satu persatu yang telah banyak memberikan sumbangsih kepada penulis selama kuliah hingga penulisan skripsi ini.

Segala bantuan yang telah disumbangkan tidak dapat penulis balas. Hanya Allah swt jualah yang dapat membalas sesuai dengan amal bakti Bapak, Ibu, Saudara (i) dengan pahala yang berlipat ganda. Akhirnya, semoga skripsi ini bermanfaat bagi pembaca. Amin

Samata-Gowa, Oktober 2017

Penulis,

UNIVERSITAS ISLAM NEGERI

Reski Paramita
NIM: 20500113094
ALAUDDIN
M A K A S S A R

DAFTAR ISI

HALAMAN JUDUL	i
PERNYATAN KEASLIAN SKRIPSI.....	ii
PERSETUJUAN PEMBIMBING.....	iii
PENGESAHAN SKRIPSI.....	iv
KATA PENGANTAR.....	v
DAFTAR ISI.....	vii
DAFTAR TABEL.....	ix
ABSTRAK	x
BAB I PENDAHULUAN.....	1
A. Latar Belakang Masalah	1
B. Rumusan Masalah.....	7
C. Hipotesis	8
D. Defenisi Operasional Variabel.....	9
E. Tujuan dan Manfaat Penelitian	10
BAB II TINJAUAN TEORITIS.....	12
A. Metode Tutor Sebaya dengan Media gambar	12
1. Metode Tutor Sebaya	12
2. Media Gambar.....	16
B. Hasil Belajar.....	18
1. Pengertian Hasil Belajar.....	18
2. Faktor- Faktor yang Mempengaruhi Hasil Belajar	20
3. Tujuan dan Fungsi Hasil Belajar	23
4. Hakikat Belajar Mengajar	23
BAB III METODOLOGI PENELITIAN.....	28
A. Jenis dan Lokasi Penelitian.....	28
B. Variabel dan Desain Penelitian.....	28
C. Populasi dan Sampel Penelitian	30

D. Instrumen Penelitian	32
E. Tahapan Pelaksanaan Penelitian	33
F. Teknik Analisis Data.....	35
1. Teknik Analisis Statistik Deskriptif.....	35
2. Analisis Statistik Inferensial.....	37
BAB IV HASIL PENELITIAN DAN PEMBAHASAN.....	42
A. Hasil Penelitian	42
1. Hasil belajar siswa yang diajar dengan metode tutor sebaya menggunakan media gambar	42
2. Hasil belajar siswa tanpa metode tutor sebaya menggunakan media gambar.....	51
3. Gambaran hasil belajar biologi materi sel dengan metode tutor sebaya menggunakan media gambar pada siswa kelas XI SMAN 1 Bungoro.....	60
a. Uji Normalitas	60
b. Uji Homogenitas.....	61
c. Uji Hipotesis	61
B. Pembahasan.....	63
BAB V PENUTUP.....	72
A. Kesimpulan	72
B. Saran Penelitian	73
DAFTAR PUSTAKA.....	74
LAMPIRAN-LAMPIRAN	
RIWAYAT HIDUP PENULIS	

DAFTAR TABEL

Tabel 3.1	Desain Penelitian	29
Tabel 3.2	Jumlah populasi	30
Tabel 3.2	jumlah sampel	32
Tabel 3.4	Kriteria tingkat penguasaan materi	37
Tabel 4.1	Deskripsi hasil belajar Kelas eksperimen	42
Tabel 4.2	Distribusi fekuensi hasil pretest kelas eksperimen	46
Tabel 4.3	Distribusi frekuensi hasil posttes kelas eksperimen.....	48
Tabel 4.4	Nilai Statistik Deskriptif Hasil <i>Pretest</i> dan <i>Posttest</i> pada Kelas Eksperimen	49
Tabel 4.5	Kategori hasil belajar Siswa kelas eksperimen (<i>pretest</i>)	49
Tabel 4.6	Kategori hasil belajar Siswa kelas eksperimen(<i>Posttest</i>).....	50
Tabel 4.7	Deskripsi hasil belajar Kelas Kontrol	51
Tabel 4.8	Distribusi fekuensi hasil <i>pretest</i> kelas kontrol	54
Tabel 4.9	Distribusi frekuensi hasil <i>posttest</i> kelas kontrol.....	57
Tabel 4.10	Nilai Statistik Deskriptif Hasil <i>Pretest</i> dan <i>Posttest</i> pada Kelas kontrol	57
Tabel 4.11	Kategori hasil belajar Siswa kelas kontrol (<i>pretest</i>)	58
Tabel 4.12	Kategori hasil belajar Siswa kelas kontrol (<i>Posttest</i>)	59

UNIVERSITAS ISLAM NEGERI
ALAUDDIN
M A K A S S A R

ABSTRAK

Nama : Reski Paramita
Nim : 20500113094
Jurusan : Pendidikan Biologi
Fakultas : Tarbiyah dan Keguruan
Judul : Penerapan Metode Tutor Sebaya Menggunakan Media Gambar terhadap Hasil Belajar Biologi Siswa Kelas XI SMA Negeri 1 Bungoro Kabupaten Pangkep

Tujuan dalam penelitian adalah untuk: 1) Mengetahui gambaran hasil belajar biologi siswa kelas XI IPA SMA Negeri 1 Bungoro yang diajar dengan menerapkan metode tutor sebaya menggunakan Media gambar 2) Mengetahui gambaran hasil belajar biologi siswa kelas XI SMA Negeri 1 Bungoro yang diajar tanpa menerapkan metode tutor sebaya menggunakan media gambar 3) Mengetahui perbedaan hasil belajar siswa yang diajar dengan metode tutor sebaya menggunakan media gambar dan hasil belajar siswa tanpa diajar dengan metode tutor sebaya menggunakan media gambar pada kelas XI SMA Negeri 1 Bungoro.

Penelitian ini merupakan penelitian *Quasi Experimental* dengan desain penelitian *Pretest-Posttest Control Group Design*. Sampel penelitian ini adalah kelas XI IPA₂ yang berjumlah 26 siswa dan kelas XI IPA₃ yang berjumlah 26 siswa. Teknik pengambilan sampel yang digunakan adalah teknik *simple random sampling*. Instrumen yang digunakan untuk mengetahui hasil belajar peserta didik berupa tes pilihan ganda sebanyak 20 nomor. Teknik analisis data yang digunakan adalah analisis statistik deskriptif dan analisis statistik inferensial dengan *uji-t*.

Berdasarkan hasil analisis statistik deskriptif, diperoleh rata-rata dari kedua kelompok tersebut, yaitu kelas eksperimen yang diajar dengan menggunakan metode tutor sebaya dengan media gambar sebesar 80,26. Pada kelas kontrol yang diajar dengan tanpa menggunakan metode tutor sebaya menggunakan media gambar sebesar 68,30. Sedangkan berdasarkan hasil analisis inferensial menggunakan *uji-t* diperoleh nilai sign sebesar 0,000 yang lebih kecil dari pada α sebesar 0,05 ($\text{sign} < \alpha$) dengan demikian dapat disimpulkan bahwa H_0 ditolak. Jadi terdapat perbedaan yang signifikan antara metode tutor sebaya menggunakan media gambar dengan tanpa yang diajar dengan metode tutor sebaya menggunakan media gambar terhadap hasil belajar biologi siswa dikelas XI IPA SMA Negeri 1 Bungoro.

Berdasarkan hasil yang diperoleh dalam penelitian ini, maka beberapa hal yang disarankan kepada guru mata pelajaran biologi, khususnya di SMAN 1 Bungoro agar menerapkan metode tutor sebaya menggunakan media gambar karena dapat meningkatkan hasil belajar siswa, saling berinteraksi sesama kelompoknya, serta metode pembelajaran tersebut metode yang menarik dan bermakna.

Kata kunci: Metode Tutor Sebaya Menggunakan Media Gambar, Hasil Belajar

BAB I

PENDAHULUAN

A. Latar Belakang Masalah

Pendidikan, seperti sifat sasarannya yaitu manusia, mengandung banyak aspek dan sifatnya sangat kompleks. Karena sifatnya yang kompleks itu, maka tidak sebuah batasan pun yang cukup memadai untuk menjelaskan arti pendidikan secara lengkap. Batasan tentang pendidikan yang dibuat oleh para ahli beranekaragam, dan kandungannya berbeda yang satu dari yang lain. Perbedaan tersebut mungkin karena orientasinya, konsep dasar yang digunakan, aspek yang menjadi tekanan, atau karena falsafah yang melandasinya.¹ Pendidikan dalam bahasa Inggris disebut *Education* yang berasal dari kata *Educare*. Istilah *Educare* berarti menarik keluar atau *drawing out* atau memunculkan potensi anak atau mengembangkan potensi anak didik. Hal ini dikarenakan tiap anak memiliki potensi berbeda satu dengan yang lain, itu sebabnya mereka disebut subyek didik bukan obyek didik.² Jadi jelas tugas pendidik/guru bukan “memberi” (mentransfer) tetapi membimbing dan melatih.

Fungsi dan tujuan pendidikan Indonesia yang tertuang dalam UU No. 20 tahun 2003 (pasal 3) yang berbunyi pendidikan nasional berfungsi mengembangkan kemampuan dan membentuk watak serta peradaban bangsa yang bermartabat dalam rangka mencerdaskan kehidupan bangsa yang bertujuan untuk berkembangnya potensi peserta didik agar menjadi manusia yang beriman dan bertakwa kepada

¹Umar Tirtarahardja dan S.L. La Sulo, *Pengantar pendidikan* (Cet. II; Jakarta: PT Rineka Cipta, 2010), h. 34.

²Nur'aeni dkk, *Pengantar pendidikan* (Cet.I; Jakarta selatan :Uninra Press,2012),h.1.

Tuhan Yang Maha Esa, berakhlak mulia, sehat, berilmu, cakap, kreatif, mandiri dan menjadi warga negara yang demokratis serta bertanggung jawab.³

Al-Qur'an merupakan suatu pedoman bagi kehidupan manusia mengandung ajaran dan petunjuk tentang berbagai hal yang berkaitan dengan kehidupan manusia di dunia dan akhirat kelak. Ajaran dan petunjuk tersebut amat dibutuhkan oleh manusia dalam mengarungi kehidupannya. Salah satu pokok ajaran yang terkandung dalam Al-Qur'an adalah tentang kewajiban belajar dalam Q.S. Al- Ankabut /110:20

قُلْ سِيرُوا فِي الْأَرْضِ فَانظُرُوا كَيْفَ بَدَأَ الْخَلْقَ ثُمَّ اللَّهُ يُنشِئُ
الْبَشَاةَ الْآخِرَةَ إِنَّ اللَّهَ عَلَىٰ كُلِّ شَيْءٍ قَدِيرٌ

Terjemahannya :

*Berjalanlah di (muka) bumi, maka perhatikanlah bagaimana Allah menciptakan (manusia) dari permulaannya, kemudian Allah menjadikannya sekali lagi. Sesungguhnya Allah maha kuasa atas segala sesuatu.*⁴

Dengan melakukan perjalanan di bumi seperti yang telah diperintahkan dalam ayat ini, seseorang akan menemukan banyak pelajaran yang berharga baik melalui ciptaan Allah yang beraneka ragam terhampar di jagad raya seperti Fisika, Biologi, Kimia dan maupun dari peninggalan–peninggalan lama yang masih tersisa puing – puingnya. Ayat di atas adalah pengarahan Allah untuk melakukan riset tentang asal usul kehidupan lalu kemudian menjadikannya bukti.⁵

³Undang-undang Sistem Pendidikan Nasional No. 20 Tahun 2003, *Sistem Pendidikan Nasional* (Jakarta : Sinar Grafika, 2011). Pasal 3.

⁴Departemen Agama RI, Al-Qur'an dan Terjemahannya(Surabaya:Mega Jaya Abadi,2007),h 318

⁵Hamdani ihsan dan Fuad Ihsan.,*Filsafat Pendidikan Islam* (Bandung : Pustaka Setia,2007),h.35

Para pendidik hendaknya memposisikan peserta didik sebagai insan yang harus dihargai kemampuannya dan diberi kesempatan untuk mengembangkan kompetensinya.⁶ Oleh karena itu, dalam proses pembelajaran perlu adanya suasana yang terbaik, akrab dan saling menghargai. Sebaiknya perlu menghindari suasana belajar yang kaku, penuh dengan ketegangan dan saraf yang diperintah/instruksi yang membuat peserta didik menjadi pasif, tidak bergairah, cepat bosan dan mengalami kebosanan.

Banyak cara yang digunakan untuk meningkatkan mutu proses pembelajaran. Namun demikian banyak dijumpai bukti yang menunjukkan proses pembelajaran di sekolah kurang memuaskan. Agar proses pembelajaran menjadi efektif dan menyenangkan, perlu adanya suatu inovasi berbagai strategi pendekatan sehingga tujuan utama untuk meningkatkan mutu pendidikan dapat tercapai.⁷

Pembelajaran menggunakan sistem penyampaian klasikal, yaitu sistem yang bertumpu pada aktivitas guru atau guru lebih aktif dalam kelas dibandingkan dengan murid. Pada umumnya guru cenderung menggunakan metode ceramah dalam mengajar karena mudah dilakukan dan cepat.⁸ Bertumpunya proses belajar mengajar pada guru menimbulkan kurang tumbuh berkembangnya sikap kemandirian belajar pada anak. Sebab anak akan cenderung menggantung dirinya tergantung pada guru

⁶ Budimansyah, Dasim. *Model Pembelajaran dan Penilaian* (Bandung: Genesindo,2002), h.138.

⁷Budimansyah, Dasim. *Model Pembelajaran dan Penilaian*,h.138.

⁸Lusi Noviasari, “Meningkatkan Peran Serta Siswa Dalam PembelajaranBiologi Dengan Menerapkan Metode Tutor Sebaya Pada Siswa Kelas VII SMP AmaL Mulya Tawangmangu Tahun Ajaran 2009/2010”, Skripsi Pdf (Fakultas Keguruan Dan Ilmu Pendidikan Universitas Muhammadiyah Surakarta, 2010), h.2.

dan sekolah dalam belajar. Tanpa guru dan sekolah siswa merasa tidak dapat belajar dan tidak perlu belajar secara teratur. Sikap ini bahkan dapat tumbuh dalam diri orang tuanya, sehingga sekolah dan guru dianggap sebagai satu-satunya pihak yang bertanggung jawab atas keberhasilan anak dalam belajar.

Berdasarkan dari observasi yang telah dilakukan pada sekolah SMAN 1 Bungoro yang akan diteliti dapat disimpulkan bahwa metode yang selama ini di gunakan guru di sekolah itu kerap kali dianggap membosankan bagi peserta didik. Mengajar tak ubahnya proses “mendongeng”, dimana guru menjelaskan didepan kelas, memberikan contoh soal, dan menugaskan siswa untuk mengerjakan soal-soal. Metode pembelajaran yang kerap kali diterapkan oleh guru adalah metode ceramah. Hal tersebut menurut siswa terkadang tidak memperhatikan apa yang dijelaskan oleh guru. Sehingga tujuan yang ingin dicapai dalam pembelajaran tidak terpenuhi dan keaktifan siswa didalam kelas kurang tersalurkan oleh karena itu peneliti beranggapan bahwa metode yang harus digunakan oleh guru seharusnya bervariasi agar mampu merangsang segala bentuk kemampuan siswa dan keterampilannya.

Salah satu metode yang dapat digunakan untuk mengatasi siswa adalah Metode tutor sebaya. Metode tutor sebaya adalah suatu metode pembelajaran yang dilakukan dengan cara memberdayakan siswa yang memiliki daya serap yang tinggi dari kelompok siswa itu sendiri untuk menjadi tutor bagi teman-temannya, dimana siswa yang menjadi tutor bertugas untuk memberikan materi belajar dan latihan kepada teman-temannya yang belum paham terhadap materi/latihan yang diberikan guru dengan dilandasi aturan yang telah disepakati bersama dalam kelompok tersebut,

sehingga akan terbangun suasana belajar kelompok yang bersifat kooperatif bukan kompetitif.⁹ Inti dari metode pembelajaran tutor sebaya adalah pembelajaran yang pelaksanaannya dengan membagi kelas dalam kelompok-kelompok kecil, yang sumber belajarnya bukan hanya guru melainkan juga teman sebaya yang pandai dan cepat dalam menguasai suatu materi tertentu.¹⁰ Tutor sebaya dapat mengatasi kelemahan metode ceramah karena mampu melayani perbedaan individual siswa dan mengaktifkan dalam proses belajar mengajar

Pada penelitian ini, metode tutor sebaya yang akan diterapkan dengan menggunakan media gambar. Melalui penggunaan media gambar diharapkan, guru dapat mengubah suasana pembelajaran yang membosankan bagi siswa menjadi lebih menarik, sehingga siswa menjadi termotivasi untuk belajar, dan dengan penuh perhatian menyimak pelajaran yang disampaikan oleh guru. Sehingga dengan suasana pembelajaran yang menarik ini akan dapat meningkatkan hasil belajar siswa yang rendah.¹¹ Gambar adalah salah satu media grafis yang paling umum dipergunakan dalam proses pembelajaran, hal ini karena gambar memiliki kelebihan konkret, lebih realistik, dapat memperjelas suatu masalah dalam bidang apa saja.¹² Dengan demikian

⁹Ruseno Arjangi Titin Suprihatin, "Metode Pembelajaran Tutor Teman Sebaya Meningkatkan Hasil belajar Berdasar Regulasi Diri", *VOL. 14, NO. 2, DESEMBER 2010: 91-97*, h.94

¹⁰Dede Herdiansyah, Rita Milyartini, Engkur Kurdita, " Penerapan Metode Pembelajaran Tutor Sebaya Dalam Meningkatkan Keterampilan Bermain Ornamen Suling Lubang Enam(penelitian Tindakan kelas di SMP Negeri 3 subang)", *Vol 1, No 3, Desember 2013*, h.2.

¹¹Mawarni, Huber Yaspin Tandji, Rizal, " Peranan Media Gambar dalam meningkatkan hasil belajar siswa pada mata pelajaran ips di kelas IV sdn kalukubula", *jurnal kreatif tadulako online* vol 5, no, 8, h.42.

¹²Mawarni, Huber Yaspin Tandji, Rizal, " Peranan Media Gambar dalam meningkatkan hasil belajar siswa pada mata pelajaran ips di kelas IV sdn kalukubula", *jurnal kreatif tadulako online* vol 5, no, 8, h.42.

penggunaan media gambar di metode tutor sebaya ini diharapkan dapat mempermudah siswa dalam menjelaskan materi sel. Sehingga hasil belajar materi tersebut dapat menjadi lebih baik.

Berdasarkan dari penelitian yang telah dilakukan oleh Istianah Qudsi FT dengan judul” Pembelajaran Tutor Sebaya Materi Besaran dan Satuan Fisika” disimpulkan bahwa pembelajaran kelompok dapat memperlihatkan dampak positif dari pembelajaran kelompok. Tampak pada pemilihan pembelajaran kelompok tutor sebaya yang terbukti efektif dalam meningkatkan aktivitas dan hasil belajar fisika siswa di kelas X.2 SMA Negeri 1 Paiton.¹³

Berdasarkan uraian diatas, peneliti tertarik untuk melakukan penelitian dengan judul **“Penerapan Metode Tutor Sebaya Menggunakan Media Gambar terhadap Hasil Belajar Biologi Siswa Kelas XI SMA Negeri 1 Bungoro Kabupaten Pangkep”**.

UNIVERSITAS ISLAM NEGERI
ALAUDDIN
M A K A S S A R

¹³Istianah Qudsi FT, “Pembelajaran Tutor Sebaya Materi Besaran dan Satuan Fisika”, no.3 (2014):hal.9.

B. Rumusan Masalah

Berdasarkan latar belakang di atas, sehingga masalah penelitian dapat dinyatakan dalam bentuk rumusan masalah sebagai berikut :

1. Bagaimana hasil belajar siswa yang diajar dengan menerapkan metode tutor sebaya menggunakan media gambar pada kelas XI SMAN 1 Bungoro Kabupaten Pangkep?
2. Bagaimana hasil belajar siswa yang tidak diajar dengan menerapkan metode tutor sebaya menggunakan media gambar pada kelas XI SMAN 1 Bungoro Kabupaten Pangkep ?
3. Apakah terdapat perbedaan hasil belajar siswa yang diajar dengan metode tutor sebaya menggunakan media gambar dan hasil belajar siswa tanpa diajar dengan metode tutor sebaya menggunakan media gambar pada kelas XI SMAN 1 Bungoro Kabupaten Pangkep ?

C. *Hipotesis Penelitian*

Hipotesis merupakan jawaban sementara terhadap rumusan masalah penelitian, dimana rumusan masalah penelitian telah dinyatakan dalam bentuk kalimat pertanyaan.¹⁴

Berdasarkan dari penelitian yang telah dilakukan oleh Istianah Qudsi FT dengan judul “Pembelajaran Tutor Sebaya Materi Besaran dan Satuan Fisika” disimpulkan bahwa pembelajaran kelompok dapat memperlihatkan dampak positif. Tampak pada pemilihan pembelajaran kelompok tutor sebaya yang terbukti efektif dalam meningkatkan aktivitas dan hasil belajar fisika siswa di kelas X.2 SMA Negeri 1 Paiton.¹⁵

Jadi hipotesis yang diangkat oleh peneliti berdasarkan penelitian sebelumnya adalah terdapat perbedaan hasil belajar siswa yang diajar dengan metode pembelajaran tutor sebaya menggunakan media gambar dengan yang tidak diajar dengan metode tutor sebaya menggunakan media gambar pada kelas XI SMA Negeri 1 Bungoro Kabupaten Pangkep.

¹⁴Sugiyono. *Metode Penelitian Pendidikan (Pendekatan Kuantitatif, Kualitatif, dan R&D)* (cet. Ke 20; Bandung: Alfabeta, 2013). h. 96.

¹⁵Istianah Qudsi FT, “Pembelajaran Tutor Sebaya Materi Besaran dan Satuan Fisika”, no.3 (2014):hal.9.

D. Definisi Operasional Variabel

Definisi dari beberapa istilah penting dalam penelitian ini adalah sebagai berikut:

1. Metode Tutor Sebaya Menggunakan Media Gambar (variabel X)

Pada pembelajaran dengan menggunakan metode tutor sebaya siswa akan berperan sebagai tutor akan terlebih dahulu dibekali dengan materi sel yang akan disampaikan guru, tetapi dalam pembelajaran berlangsung guru juga menerangkan materi tersebut secara singkat hanya pokok bahasan materinya saja. Dalam kegiatan berikut tutor atau asisten yang telah ditunjuk bertugas menjelaskan dan membantu siswa lain yang kesulitan menggunakan media gambar. Media gambar dipilih untuk memperjelas materi yang medianya tidak dapat disajikan dalam kelas khususnya sel, karena mereka tidak bisa membayangkan mengenai materi sel yang dijelaskan. Tutor sebaya menggunakan media gambar ini akan membuat siswa yang malu bertanya, dapat bertanya kepada temannya serta dengan media gambar ini siswa tidak membayangkan hal yang abstrak.

2. Hasil Belajar Biologi (variabel Y)

Hasil belajar biologi yang dimaksud dalam penelitian ini adalah hasil atau skor berupa hasil tes dari penguasaan dan pemahaman materi dari proses belajar biologi siswa yang diperoleh dari tes hasil belajar setelah mengikuti atau penerapan suatu proses belajar mengajar dalam rentang waktu tertentu.

E. Tujuan Penelitian Dan Manfaat

1. Tujuan Penelitian

Adapun tujuan penelitian yang ingin dicapai dalam penelitian ini adalah sebagai berikut:

- a. Untuk mengetahui gambaran hasil belajar biologi siswa kelas XI IPA SMA Negeri 1 Bungoro yang diajar dengan menerapkan metode tutor sebaya menggunakan media gambar.
- b. Untuk mengetahui gambaran hasil belajar biologi siswa kelas XI SMA Negeri 1 Bungoro Kabupaten Pangkep yang diajar tanpa menerapkan metode tutor sebaya menggunakan media gambar.
- c. Untuk mengetahui perbedaan hasil belajar siswa yang diajar dengan metode tutor sebaya menggunakan media gambar dan siswa tanpa diajar dengan metode tutor sebaya menggunakan media gambar pada kelas XI SMAN 1 Bungoro Kabupaten Pangkep.

2. Manfaat Penelitian

Dalam penelitian ini, peneliti berharap penelitian ini memiliki manfaat sebagai berikut:

- a. Manfaat Teoritis

Manfaat teoritis dari hasil penelitian ini diharapkan dapat memberikan informasi terkait tentang penerapan tutor sebaya menggunakan media gambar terhadap hasil belajar biologi siswa.

b. Manfaat Praktis

Manfaat praktis dari penelitian ini adalah sebagai berikut:

1) Bagi siswa

Hasil penelitian ini diharapkan dapat meningkatkan hasil belajar siswa dengan penerapan tutor sebaya dengan media gambar.

2) Bagi guru

Hasil penelitian ini dapat memberikan gambaran bagi para guru, khususnya guru biologi agar dalam proses pembelajaran sebaiknya selalu memberikan metode pembelajaran kepada siswanya agar siswanya tidak bosan dalam belajar.

3) Bagi sekolah

Penelitian ini sebagai bahan masukan agar pihak sekolah membantu siswa dalam meningkatkan hasil belajarnya

BAB II

TINJAUAN TEORITIS

A. *Metode Tutor Sebaya Menggunakan Media Gambar*

1. Metode Tutor Sebaya

Dari segi bahasa, yang dimuat dalam kamus besar bahasa Indonesia, kata tutor mempunyai arti “orang yang memberi pelajaran (membimbing) kepada seseorang atau sejumlah kecil siswa”.¹“Tutor adalah siswa yang sebaya yang ditunjuk atau ditugaskan membantu temannya yang mengalami kesulitan belajar, karena hubungan antara guru dan siswa”.² Tutor sebaya sebagai metode pembelajaran kooperatif berdasarkan terciptanya pasangan siswa dengan asimetris relationship dan berbagi satu tujuan bersama, yang diketahui dan dibagi dan harus dicapai melalui kerangka hubungan direncanakan oleh guru. Meski sejawat tutoring meliputi Beragam variasi kelas organisasi tipografi, kita akan fokus pada keduanya aspek yang telah membangkitkan minat terbesar usia dalam pasangan dan konsistensi peran.³

Tutor sebaya adalah orang yang memberikan pembelajaran kepada seseorang atau lebih atau sejumlah kecil siswa di sekolah, sebaya adalah seumur, setingkat.⁴ Pengertian tutor sebaya adalah seorang siswa pandai yang membantu belajar siswa

¹Kamus Besar Bahasa Indonesia *Offline*.

²Nur Afifah, “Strategi Pembelajaran Tutor Sebaya Untuk Meningkatkan Hasil Belajar Kelas IIIA SD Negeri Kepatihan Surakarta Tahun Pelajaran 2010/2011”. *Skripsi pdf* : Fakultas Keguruan dan Ilmu Pendidikan Universitas Sebelas Maret Surakarta (2011),h. 33.

³ David Duran, “Cooperative Interactions in Peer Tutoring Patterns and Sequences in Paired Writing”, *Middle Grades Research Journal Vol. 5, No. 1, 2010, ISSN 1937-0814*, h.48

⁴ Seyra Winna Sari, Yuliasma, Desfiarni, “Peningkatan Aktifitas Tari dengan Menggunakan Metode Tutor Sebaya di SMP Negeri 4 Bukit Tinggi”, *E-Jurnal Sendratasik FBS Universitas Negeri Padang, Vol 2 No 1 2013 Seri B, hal.24*

lainnya dalam tingkat kelas yang sama. Pembelajaran tutor sebaya teman sebaya yang lebih pandai memberikan bantuan belajar kepada teman-teman sekelasnya di sekolah, sehingga diharapkan yang kurang paham tidak segan untuk kesulitan-kesulitan yang dihadapinya.⁵ Tutor sebaya adalah intervensi pendidikan yang efektif untuk pembelajar yang lamban dan tinggi berprestasi yang bisa menguntungkan kedua anantara tutor dan siswa yang di bantu dalam proses pembelajaran.⁶ Jadi tutor sebaya merupakan pemberian pelajaran terhadap sesama teman. Pemberian pembelajaranya dimaksud adalah salahsatu anggota kelompok yang ditunjuk untuk memberikan materi kepada teman kelompoknya.

Penerapan metode tutor sebaya pada mulanya bertujuan untuk memberikan bimbingan belajar bagi siswa yang mengalami kesulitan belajar. Pada perkembangan dunia pendidikan seperti saat ini metode tutor sebaya mulai diterapkan di beberapa sekolah dengan tujuan untuk menarik perhatian siswa sehingga diharapkan hasil belajar meningkat. Tujuan dari metode tutor sebaya adalah mengajar teman sebaya memberikan kesempatan pada peserta didik mempelajari sesuatu dengan baik. Pada waktu yang sama ia menjadi narasumber bagi yang lain. Strategi berikut merupakan cara praktis untuk menghasilkan pengajar teman sebaya didalam kelas. Strategi tersebut juga memberikan kepada pengajar tambahan-tambahan apabila mengajar dilakukan oleh peserta didik. Beberapa ahli percaya bahwa suatu mata pelajaran

⁵Nurmala, Sukayasa, Baharuddin p, "Penerapan Model Pembelajaran Tutor Sebaya Untuk Meningkatkan Hasil Belajar Ssiswa Kelas V SDN 20 Toli-Toli Pada Operasi Hitung Campuran Bilangan Bulat," *Jurnal Kreatif Tadulako Online Vol.4 No.9 ISSN 2354-614X, h. 48.2013, Hal202*

⁶Ezenwosu, Loretta N. Nworgu, Efficacy of Peer Tutoring and Gender on Students' Achievement in Biology", *International Journal of Scientific & Engineering Research*, Volume 4, Issue 12, December-2013 944 ISSN 2229-5518, h.3.

benar-benar dikuasai hanya apabila seorang peserta didik mampu mengajar pada peserta didik lain.⁷ Tutor dalam proses pembelajaran membantu temannya yang mengalami kesulitan belajar serta mendorong dan membantu memecahkan masalah dalam proses diskusi berlangsung.⁸ Sehingga tutor sebaya baik diterapkan karena mampu melatih pelajaran yang benar dikuasainya.

Mendukung keberhasilan pembelajaran tutor sebaya maka pelaksanaan pembelajaran tutor sebaya harus memperhatikan hal-hal diantaranya: (1) memulai dengan tujuan yang jelas; (2) menjelaskan tujuan tutor sebaya kepada seluruh siswa; (3) menyiapkan bahan dan sumber belajar yang memadai; (4) menghindari pengulangan yang telah dilakukan guru; (5) memusatkan pada kemampuan berpikir; (6) memberikan latihan singkat tentang apa yang dilakukan seorang tutor; dan (7) melakukan pengamatan terhadap proses belajar tutorial.⁹

Pelaksanaan metode tutor sebaya sebagai berikut:

- 1) Siswa dibagi menjadi beberapa kelompok, tiap kelompok terdiri dari 10 siswa masing masing kelompok terdapat satu atau dua siswa yang menjadi tutor nantinya akan menjelaskan kepada temannya tentang materi yang belum mereka pahami.

⁷Puput Pujiarti, “Upaya Peningkatan Hasil Belajar Akuntansi Melalui Metode Pembelajaran Tutor Sebaya Pada Siswa Kelas XI IS 4 SMAN 1 Karanganyar”, *Skripsi*. Fakultas Keguruan dan Ilmu Pendidikan Universitas Sebelas Maret Surakarta (2011), h. 20.

⁸ John T. Mkpang, “Effects of classwide and Reciprocal Peer Tutoring Strategies On Student’ Mathematical Problem-Solving Achievement In Electricity Concepts In Physics”, *International Journal of Education, Learning and Development* Vol.4, No.3, pp.37-44, April 2016, ISSN 2054-6297, h.5.

⁹Istianah Qudsih FT, “Pembelajaran Tutor Sebaya Materi Besaran Dan Satuan Fisika”, *Dinamika*.Vol. 4, No. 3, Januari 2014. h. 3.

- 2) Melakukan diskusi mengenai materi yang menjadi permasalahannya
- 3) Penegasan dan penambahan mengenai materi oleh guru terhadap persoalan yang belum terpecahkan.
- 4) Guru bersama siswa menyimpulkan hasil belajar.¹⁰

Beberapa keuntungan metode tutor sebaya antara lain (1) Adanya suasana hubungan lebih akrab antara murid dengan tutor (2) Bersifat efisien (3) Bagi tutor merupakan kegiatan pengayaan dan (4) Dapat meningkatkan rasa tanggung jawab. Namun demikian ada kekurangannya yaitu guru harus tahu siswa yang mempunyai pemahaman lebih, pengawasan tutor harus dilakukan dengan baik dan proses tutoring akan terhambat manakala siswa yang ditutori merasa rendah diri. Permasalahan dalam metode ini antara lain apabila di dalam kelas tidak ada yang mampu dan bersedia menjadi tutor sebaya.¹¹

Kriteria tutor sebaya sebagai berikut:

- 1) Dapat diterima (disetujui) oleh peserta didik yang mendapat program perbaikan/bimbingan sehingga peserta didik tidak mempunyai rasa takut atau enggan untuk bertanya kepadanya.
- 2) Dapat menerangkan bahan materi yang diperlukan oleh peserta didik yang menerima program bimbingan.

¹⁰Nur Afifah, "Strategi Pembelajaran Tutor Sebaya Untuk Meningkatkan Hasil Belajar Kelas IIIA SD Negeri Kepatihan Surakarta Tahun Pelajaran 2010/2011". *Skripsi pdf* : Fakultas Keguruan dan Ilmu Pendidikan Universitas Sebelas Maret Surakarta (2011), h. 41.

¹¹Soeprodjo, Eko Budi Susatyo, Sukron, "Komparasi Hasil Belajar dengan Metode Tutor Sebaya dan Team Work Learning dalam Pembelajaran Kimia". *Journal Inovasi Pendidikan Kimia*, Vol. 2, No. 2, 2008, h. 294-298.

- 3) Tidak tinggi hati, kejam, atau keras hati terhadap sesama kawan
- 4) Mempunyai daya kreatifitas yang cukup untuk memberikan bimbingan, yaitu dapat menerapkan pelajaran kepada kawannya.¹²

2. Media Gambar

Media adalah segala alat fisik yang digunakan untuk menyampaikan isi materi pengajaran. Dalam pengertian ini, buku/modul, *tape recorder*, kaset, *video recorder*, *camera video*, televisi, radio, film, *slide*, foto, gambar, dan komputer adalah merupakan media pembelajaran. Media adalah bentuk bentuk komunikasi baik yang tercetak maupun audio visual beserta peralatannya.¹³ Media pembelajaran mencakup semua peralatan fisik dan materi yang di gunakan oleh instruktur, dosen, guru, tutor atau pendidik lainnya dalam melaksanakan pembelajaran dan memfasilitasi tercapainya tujuan pembelajaran.¹⁴ Media merupakan kombinasi yang dapat ditemukan di sebagian besar konten pembelajaran Lapisan terendah menyediakan masukan media oleh peserta didik, misalnya gambar di ambil dari perangkat mobile.¹⁵ Media sangat dibutuhkan dalam proses belajar mengajar agar proses pembelajaran tidak membosankan.

¹²Uswatun Hasanah, *Pengaruh Metode Pembelajaran Tutor Sebaya Terhadap Hasil Belajar Matematika Peserta didik (Suatu Penelitian Pada Materi Luas Permukaan Dan Volume Prisma Dna Limas Dikelas VIII SMP Negeri 8 Gorontalo)*,2012,h.4.

¹³Yuswanti, “Pengunaan Media Gambar Untuk Meningkatkan Hasil Belajar Siswa Pada Pembelajaran IPS Di Kelas IV SD PT. Lestari Tani Teladan (LTT) Kabupaten Donggala”, *Jurnal Kreatif Tadulako Online Vol. 3 No. 4 ISSN 2354-614X*, h. 193.

¹⁴Safei, *Teknologi Pembelajaran*, (cet.II : Alauddin University Press :2015), h. 18.

¹⁵ Tim de Jong, Marcus Specht and Rob Koper, “Contextualised Media for Learning”, *Contextualised Media for learning. Eductional Technology & Society*,11 (2),41-53, h.48.

Diantara media pembelajaran, media gambar adalah media yang paling umum dipakai. Hal ini dikarenakan peserta didik lebih menyukai gambar daripada tulisan, apalagi jika gambar dibuat dan disajikan sesuai dengan persyaratan yang baik, sudah tentu akan menambah semangat peserta didik dalam mengikuti proses pembelajaran. Alat peraga dapat memberi gagasan dan dorongan kepada guru dalam mengajar anak-anak. Sehingga tidak tergantung pada gambar dalam buku teks, tetapi dapat lebih kreatif dalam mengembangkan alat peraga agar para murid menjadi senang belajar. Media digunakan untuk membawa pesan dengan suatu tujuan. Jadilah kelebihan alat peraga visual khususnya sebagai salah satu dari media pembelajaran yang efektif.¹⁶

Media belajar yang tepat akan membuat siswa lebih termotivasi dan lebih aktif dalam proses pembelajaran. Media gambar memiliki kelebihan. Adapun kelebihan dari media gambar yaitu (1) Sifatnya konkret: gambar/foto lebih realitas menunjukkan pokok masalah dibandingkan dengan media verbal semata. (2) Gambar dapat mengatasi batasan ruang dan waktu : tidak semua benda, objek atau peristiwa dapat dibawa ke kelas, dan tidak selalu bisa anak-anak dibawa ke objek/peristiwa tersebut, gambar/foto dapat mengatasi hal tersebut. (3) Gambar dapat mengatasi keterbatasan pengamatan kita. (4) Gambar dapat memperjelas suatu masalah, dalam bidang apa saja sehingga dapat mencegah atau membetulkan kesalahpahaman. (5) Gambar harganya murah dan gampang didapat serta digunakan, tanpa memerlukan

¹⁶Yuswanti, "Penggunaan Media Gambar Untuk Meningkatkan Hasil Belajar Siswa Pada Pembelajaran IPS Di Kelas IV SD PT. Lestari Tani Teladan (LTT) Kabupaten Donggala", *Jurnal Kreatif Tadulako Online Vol. 3 No. 4 ISSN 2354-614X*, h. 193.

peralatan khusus.¹⁷ Gambar merupakan sebuah tiruan yang menyerupai bentuk aslinya dan digunakan sebagai perantara dalam menyampaikan informasi.

B. Hasil Belajar

1. Pengertian hasil belajar

Kata hasil dalam Kamus Besar Bahasa Indonesia diartikan sebagai sesuatu yang diadakan oleh usaha.¹⁸ Berdasarkan kamus lengkap bahasa Indonesia, hasil adalah sesuatu yang menjadi akibat dari usaha. Jadi hasil adalah hal-hal yang ditimbulkan atau dimunculkan sebagai akibat dari sebuah usaha.

Hasil belajar adalah sejumlah pengalaman yang diperoleh siswa yang mencakup ranah kognitif, afektif, dan psikomotorik. Belajar tidak hanya penguasaan konsep teori mata pelajaran saja, tetapi juga penguasaan kebiasaan, persepsi, kesenangan, minat-bakat, penyesuaian sosial, macam-macam keterampilan, cita-cita, keinginan dan harapan¹⁹. Sama dengan yang diungkapkan Oemar Hamalik dalam Rusman yang menyatakan bahwa hasil belajar itu dapat terlihat dari terjadinya perubahan persepsi dan perilaku, termasuk juga perbaikan perilaku.²⁰

Hasil belajar adalah perubahan yang mengakibatkan manusia berubah dalam sikap dan tingkah laku. Aspek perubahan ini mengacu kepada taksonomi tujuan

¹⁷Ni Putu Lisdayanti, I Kt. Ardana dkk, “Pengaruh Model Pembelajaran Kooperatif Talking Stick Berbantuan Media Gambar Terhadap Hasil Belajar IPA Siswa Kelas V SD Gugus 4 Baturit”, e-Journal Mimbar PGSD Universitas Pendidikan Ganesha Jurusan PGSD (Vol: 2 No: 1 Tahun 2014), h.5.

¹⁸Tim Penyusun Kamus Pusat Pembinaan dan Pengembangan Bahasa, (*Kamus Besar Bahasa Indonesia* (Cet.VII ; Jakarta: Balai Pustaka, 1994), h. 343.

¹⁹Rusman, *Belajar dan Pembelajaran Berbasis Komputer* (Cet. II; Bandung: Alfabeta, 2013), h. 123.

²⁰Rusman, *Belajar dan Pembelajaran Berbasis Komputer*, h. 123.

pengajaran yang dikembangkan oleh Bloom, Simpson, dan Harrow mencakup aspek kognitif, afektif, dan psikomotorik.²¹ Aspek kognitif berkaitan dengan pengetahuan dan pemikiran, aspek afektif berkaitan dengan sikap, sedangkan aspek psikomotorik berkaitan dengan keterampilan dan gerak tubuh. Evaluasi hasil belajar dapat dilakukan dengan menggunakan alat evaluasi yang berupa tes hasil belajar. Tes hasil belajar adalah tes yang dipergunakan untuk menilai hasil-hasil pelajaran yang telah diberikan guru kepada murid-muridnya.²² Evaluasi pelatihan adalah pengumpulan data yang bersifat sistimatis terhadap keberhasilan program pelatihan evaluasi konstruktif terjadi ketika pengukuran hasil yang spesifik secara konseptual terkait dengan tujuan pembelajaran yang dituju.²³ Oleh karena itu, seorang guru perlu mengetahui kemampuan siswanya setelah terjadi proses pembelajaran dengan cara mengadakan tes. Hasil tes tersebut dapat berfungsi sebagai umpan balik bagi perbaikan proses belajar mengajar, dan dapat memberikan gambaran kemajuan belajar siswa bagi siswa.

Hasil belajar merupakan puncak dari proses belajar. Hasil belajar terjadi berkat evaluasi guru. Hasil belajar dapat berupa dampak pengajaran dan dampak pengiring. Kedua dampak tersebut bermanfaat bagi guru dan siswa.²⁴

²¹Purwanto, *Evaluasi Hasil Belajar*, (Yogyakarta : Pustaka Pelajar), h. 45.

²²Ngalim Purwanto, *Prinsip-prinsip dan Teknik Evaluasi Pengajaran*, (Bandung: Remaja Rosdakarya), h. 33.

²³Kurt Kraiger, J. Kevin Ford, dan Eduardo Salas, "Application of Cognitive, Skill Based, and Affective Theories of Learning Outcomes to New Methods of Training Evaluation", *Journal of Applied Psychology*, 1993, vol. 78, No. 2, 311-328, h. 311.

²⁴Dimiyati Mudjiono, *Belajar dan Pembelajaran*, (Jakarta : Rineka Cipta), h. 20.

2. Faktor-faktor yang Mempengaruhi Hasil Belajar

Terdapat dua macam faktor yang mempengaruhi keberhasilan belajar itu dapat dibagi menjadi 2 bagian besar yaitu faktor internal dan faktor eksternal. Masing-masing faktor tersebut dapat diuraikan sebagai berikut:

a. Faktor internal

1) Faktor biologis (jasmaniah)

Keadaan jasmani yang perlu diperhatikan, pertama kondisi fisik yang normal tau tidak memiliki cacat sejak dalam kandungan sampai sesudah lahir. Kondisi fisik normal ini terutama harus meliputi keadaan otak, panca indera, anggota tubuh. Cacat tubuh dapat mempengaruhi belajar. Kedua, kondisi kesehatan fisik. Kondisi fisik yang sehat dan segar sangat mempengaruhi keberhasilan belajar. Di dalam menjaga kesehatan fisik, ada beberapa hal yang perlu diperhatikan antara lain makan dan minum yang teratur, olahraga serta cukup tidur.

2) Faktor Psikologis

Faktor psikologis yang mempengaruhi keberhasilan belajar ini meliputi segala hal yang berkaitan dengan kondisi mental seseorang. Kondisi mental yang dapat menunjang keberhasilan belajar adalah kondisi mental yang mantap dan stabil. Faktor psikologis ini meliputi hal-hal berikut. Pertama, intelegensi. Intelegensi atau tingkat kecerdasan dasar seseorang memang berpengaruh besar terhadap keberhasilan belajar seseorang. Dalam waktu yang sama, siswa yang mempunyai tingkat intelegensi yang tinggi akan lebih berhasil daripada yang mempunyai tingkat intelegensi yang rendah. Kedua, perhatian. Untuk dapat menjamin hasil belajar yang baik, maka siswa harus

mempunyai perhatian terhadap bahan yang dipelajarinya, jika bahan pelajaran tidak menjadi perhatian siswa, maka timbullah kebosanan, sehingga ia tidak lagi suka belajar. Ketiga, minat. Minat besar pengaruhnya terhadap belajar, karena bila bahan pelajaran yang dipelajari tidak sesuai dengan minat siswa, siswa tidak akan belajar dengan sebaik-baiknya, karena tidak ada daya tarik baginya. Keempat, bakat. Bakat ini bukan menentukan mampu atau tidaknya seseorang waktu yang sama, siswa yang mempunyai tingkat intelegensi yang tinggi akan lebih berhasil daripada yang mempunyai tingkat intelegensi yang rendah. Kedua, perhatian. Untuk dapat menjamin hasil belajar yang baik, maka siswa harus mempunyai perhatian terhadap bahan yang dipelajarinya, jika bahan pelajaran tidak menjadi perhatian siswa, maka timbullah kebosanan, sehingga ia tidak lagi suka belajar. Ketiga, minat. Minat besar pengaruhnya terhadap belajar, karena bila bahan pelajaran yang dipelajari tidak sesuai dengan minat siswa, siswa tidak akan belajar dengan sebaik-baiknya, karena tidak ada daya tarik baginya. Keempat, bakat. Bakat ini bukan menentukan mampu atau tidaknya seseorang dalam suatu bidang, melainkan lebih banyak menentukan tinggi rendahnya kemampuan seseorang dalam suatu bidang.

3) Faktor Kelelahan

Kelelahan dapat mempengaruhi belajar, agar siswa dapat belajar dengan baik haruslah menghindari jangan sampai terjadi kelelahan dalam belajarnya. Sehingga perlu diusahakan kondisi yang bebas dari kelelahan.

b. Faktor Eksternal

1) Faktor lingkungan keluarga

Faktor lingkungan rumah atau keluarga ini merupakan lingkungan pertama dan utama pula dalam menentukan keberhasilan belajar seseorang. Cara orang tua mendidik, relasi antar anggota keluarga yang baik, suasana rumah yang nyaman, keadaan ekonomi keluarga yang baik dan latar belakang kebudayaan keluarga terbiasa dengan kebiasaan-kebiasaan yang baik maka akan mempengaruhi keberhasilan belajarnya.

2) Faktor lingkungan sekolah

Lingkungan sekolah sangat diperlukan untuk menentukan keberhasilan belajar siswa. Hal yang paling mempengaruhi keberhasilan belajar para siswa disekolah mencakup metode mengajar, kurikulum, relasi guru dengan siswa, relasi siswa dengan siswa, pelajaran, waktu sekolah, tata tertib atau disiplin yang ditegakkan secara konsekuen dan konsisten.

3) Faktor lingkungan masyarakat

Seorang siswa hendaknya dapat memilih lingkungan masyarakat yang dapat menunjang keberhasilan belajar. Masyarakat merupakan faktor ekstern yang juga berpengaruh terhadap belajar siswa karena keberadaanya dalam lingkungan masyarakat yang dapat menunjang keberhasilan belajar diantaranya adalah, lembaga-lembaga pendidikan nonformal, seperti kursus bahasa asing, bimbingan tes, pengajian remaja dan lain-lain.²⁵

²⁵Slameto, *Belajar dan faktor-faktor yang Mempengaruhinya*, (Jakarta: Rineka Cipta, 2010), h. 54.

3. Tujuan dan Fungsi Hasil Belajar

Adapun tujuan dan fungsi dari hasil belajar, yaitu :

- a. Memberikan umpan balik kepada guru dan siswa dengan tujuan memperbaiki cara belajar mengajar, mengadakan perbaikan dan penyempurnaan bagi siswa, serta menempatkan siswa pada situasi belajar mengajar yang lebih tepat sesuai dengan tingkat kemampuan yang dimilikinya.
- b. Memberikan informasi kepada siswa tentang tingkat keberhasilannya dalam belajar dengan tujuan untuk memperbaiki, mendalami atau memperluas pelajarannya.
- c. Menentukan nilai hasil belajar siswa yang antara lain dibutuhkan pemberian laporan kepada orang tua, penentuan kenaikan kelas, dan penentuan kelulusan siswa. Untuk mengetahui hal tersebut perlu diadakan pengukuran. Pengukuran adalah kegiatan yang dilakukan untuk mengumpulkan informasi. Informasi dalam upaya kemampuan menyerap materi pelajaran yang diberikan. Salah satu caranya adalah dengan memberikan evaluasi yang rutin setiap akhir proses pembelajaran yang berlangsung.²⁶

4. Hakikat Belajar Mengajar

Belajar pada hakikatnya adalah proses interaksi terhadap semua situasi yang ada di sekitar individu siswa. Belajar merupakan salah satu faktor yang mempengaruhi dan berperan penting dalam pembentukan pribadi dan perilaku individu. Sebagian

²⁶Gunawan, "Efektifitas Penerapan Metode Word Square (WS) Dalam Meningkatkan Hasil Belajar Matematika Pada Siswa Kelas XI SMAN 11 Makassar". Skripsi (Makassar: Fak. Tarbiyah dan Keguruan UIN Alauddin, 2015),h. 30-31.

terbesar perkembangan individu berlangsung melalui kegiatan belajar.²⁷ Belajar merupakan suatu proses yang ditandai dengan adanya perubahan pada individu.

Cronbach, di dalam bukunya *Educational Psychology* menyatakan bahwa: *Learning is shown by a change in behavior as a result of experience* (belajar ditunjukkan oleh perubahan sebagai hasil dari pengalaman). Sesuai dengan pendapat Cronbach, Horalh Pers menyatakan bahwa: *Learning is to observe, to ead, to imitate, to try so something themselves, to listen, to follow direction* (Belajar adalah mengamati, membaca, meniru, mencoba sendiri, beberapa hal, mendengarkan, mengikuti petunjuk). Sejalan yang dikemukakan Cronbach juga McGeoch menyatakan bahwa: *Learning is a change in performance as a result of practice* (Belajar adalah suatu perubahan dalam perubahan sebagai hasil dari perbuatan).²⁸

Berdasarkan definisi diatas dapat disimpulkan bahwa: 1) Belajar itu membawa perubahan dalam arti perubahan tingkah laku yang akurat maupun potensial. 2) Perubahan itu pada adasarnya adalah perolehan kecakapan baru. 3) Perubahan itu terjadi karena pengalaman, baik yang diusahakan dengan sengaja maupun tidak diusahakan dengan sengaja.²⁹

Menurut Slameto, belajar adalah suatu proses usaha yang dilakukan individu untuk memperoleh suatu perubahan tingkah laku yang baru secara keseluruhan sebagai hasil pengalaman individu itu sendiri dalam interaksi dengan

²⁷Rusman, *Belajar dan Pembelajaran Berbasis Komputer*, h. 83-85

²⁸Cronbach, "Educational Psychology," dalam Sumadi Suryabrata, *Psikologi Pendidikan* (Edisi V; Jakarta: Rajawali Pers, 2012), h. 231.

²⁹Cronbach, "Educational Psychology", h. 232.

lingkungannya.³⁰ kegiatan belajar akan terlihat sebagai perubahan tingkah laku dari hasil pengalaman-pengalaman inilah yang akan membentuk pribadi individu ke arah kedewasaan.

Proses belajar terjadi melalui banyak cara baik disengaja maupun tidak disengaja dan berlangsung sepanjang waktu dan menuju pada suatu perubahan pada diri pembelajar. Perubahan yang dimaksud adalah perubahan perilaku berupa pengetahuan dari belum tahu menjadi tahu, berupa pemahaman dari tidak paham menjadi paham, berupa keterampilan dari kurang terampil menjadi lebih terampil, dan kebiasaan yang baru diperoleh individu maupun lingkungan.

Menurut Surya, belajar dapat diartikan sebagai suatu proses yang dilakukan oleh individu untuk memperoleh perubahan perilaku baru secara keseluruhan, sebagai hasil dari pengalaman individu itu sendiri dalam berinteraksi dengan lingkungannya.³¹ Belajar menunjukkan suatu aktivitas pada diri seseorang yang disadari atau disengaja dan untuk memperoleh perilaku baru maka individu yang bersangkutan aktif berupaya melakukan perubahan.

Belajar merupakan suatu proses yang kompleks yang terjadi pada diri setiap individu sepanjang hidupnya. Proses belajar itu terjadi karena interaksi antara seseorang dengan lingkungannya. Oleh karena itu, belajar dapat terjadi kapanpun dan dimanapun. Apabila proses belajar itu diselenggarakan secara formal di tempat-tempat pendidikan, tidak lain hal itu bertujuan untuk mengarahkan perubahan pada

³⁰Sofan Amri, *Peningkatan Mutu Pendidikan Sekolah Dasar dan Menengah* (Jakarta: PT. Prestasi Pustakaraya, 2013), h. 220.

³¹Sofan Amri, *Peningkatan Mutu Pendidikan Sekolah Dasar dan Menengah*, h. 221.

diri setiap siswa secara terencana baik dari segi pengetahuan, keterampilan, maupun sikap.

Berdasarkan penjelasan tentang definisi belajar diatas, penulis menyimpulkan bahwa belajar adalah sebuah kegiatan untuk mencapai kepandaian melalui pemahaman ilmu dan belajar juga merupakan suatu kewajiban dan suatu proses yang dilakukan secara sadar oleh individu untuk memperoleh pengetahuan, keterampilan dan sikap yang mengakibatkan adanya perubahan tingkah laku pada individu tersebut.

Peserta didik adalah sebagai subjek dan sebagai objek dari kegiatan pengajaran. Pengajaran itu efektif jika mengarah kepada perubahan yang diinginkan di dalam diri siswa.³² Karena itu, inti proses pengajaran tidak lain adalah kegiatan belajar anak didik dalam mencapai suatu tujuan pengajaran. Tujuan pengajaran tentu saja akan dapat tercapai jika anak didik berusaha secara aktif untuk mencapainya. Keaktifan anak didik di sini tidak hanya dituntut dari segi fisik, tetapi juga dari segi kejiwaan, bila hanya fisik anak yang aktif, tetapi pikiran dan mentalnya kurang aktif, maka kemungkinan besar tujuan pembelajaran tidak tercapai. Ini sama halnya anak didik tidak belajar, karena anak didik tidak merasakan perubahan didalam dirinya. Padahal belajar pada hakikatnya adalah “perubahan” yang terjadi didalam diri seseorang setelah berakhirnya melakukan aktifitas belajar, walaupun pada kenyataannya tidak semua perubahan termasuk kategori belajar.

³²Ngalim Purwanto, *Prinsip-prinsip dan Teknik Evaluasi Pengajaran* (Cet.XIV; Bandung: PT. Remaja Rosdakarya, 2008), h. 8.

Kegiatan mengajar pasti merupakan kegiatan yang mutlak memerlukan keterkaitan individu anak didik, bila tidak ada anak didik atau objek didik, maka siapa yang akan diajar. Berbeda dengan belajar, belajar dapat dilakukan setiap saat. Belajar dan mengajar merupakan istilah yang sangat baku dan menyatu di dalam konsep pengajaran. Hakikat mengajar adalah suatu proses, yaitu proses mengatur, mengorganisasi lingkungan yang ada disekitar anak didik sehingga dapat menumbuhkan dan mendorong anak didik melakukan proses belajar. Akhirnya, bila hakikat belajar adalah “perubahan” maka hakikat mengajar adalah proses “pengaturan” yang dilakukan guru.



BAB III

METODOLOGI PENELITIAN

A. Jenis dan lokasi Penelitian

1. Jenis penelitian

Jenis penelitian ini berdasarkan metode adalah *Quasi Eksperimental Research* (Penelitian Eksperimental semu). Jenis penelitian ini adalah suatu penelitian untuk memperoleh informasi yang merupakan perkiraan bagi informasi yang dapat diperoleh dari eksperimen yang sebenarnya dalam keadaan yang tidak memungkinkan untuk mengontrol atau memanipulasi semua variabel-variabel yang relevan.¹

2. Lokasi penelitian

Penelitian ini akan dilakukan di SMA Negeri 1 Bungoro Kabupaten Pangkep.

B. Variabel dan Desain Penelitian

1. Variabel penelitian

Dalam penelitian ini terdapat dua variabel yaitu:

X₁ : Penerapan Metode Tutor sebaya menggunakan media gambar

X₂ : Hasil Belajar Biologi kelas XI IPA SMA Negeri 1 Bungoro Kabupaten Pangkep.

¹Metodologi Penelitian Sosial Untuk Penulisan Skripsi Dan Tesis (Cet. I; Jakarta: In Media, 2013), h. 22.

2. Desain Penelitian

Adapun desain penelitian yang digunakan dalam penelitian ini adalah *Pretest-Posttest Control Group Design*. Dalam desain ini terdapat dua kelompok yang dipilih secara random. Hasil *pre-test* yang baik bila nilai kelompok eksperimen tidak berbeda secara signifikan.² Karena pendekatan yang paling bagus untuk menganalisis data adalah hanya dengan membandingkan nilai-nilai *post-test* dari dua kelompok. *Pre-test* itu di gunakan untuk melihat apakah kelompok-kelompok tersebut variabel dependen sama atau tidak. Apabila sama, nilai – nilai *post-test* dapat langsung dibandingkan dengan menggunakan tes; jika tidak (pemilihan secara random tidak menjamin keseragaman) nilai-nilai *post-test* dapat dianalisis menggunakan analisis kovarians.³

Tabel 3.1

Pretest-Posttest Control Group Design

R	O_1	x	O_2
R	O_3		O_4

Keterangan : R : Kelompok eksperimen dan kontrol yang dipilih secara random

O_1 & O_3 : Kelompok *pretest* eksperimen dan kontrol

x : perlakuan (*treatment*) untuk kelompok eksperimen

O_2 : kelompok kelas eksperimen

O_4 : kelompok kelas kontrol.⁴

²Sugiono, *Metode Penelitian Pendidikan* (Cet. XX; Bandung: Alfabeta, 2014), h. 113.

³Hamid Darmdi, *Dimensi-Dimensi Metode penelitian pendidikan dan sosial* (Cet. Kesatu; Bandung: Alfabeta,2013), h.241.

⁴Sugiyono, *Metode Penelitian Pendidikan*, h. 223.

C. Populasi dan Sampel Penelitian

1. Populasi

Populasi bukan hanya orang tetapi benda-benda alam yang lainnya dan juga waktu dan tempat termasuk dalam dalam populasi. Hal ini dapat dilihat pada pendapat Prof. Dr. Hamid Darmadi, M. Pd. Dalam bukunya “*Metode Penelitian Pendidikan*” yang mengemukakan bahwa populasi adalah keseluruhan atau himpunan objek dengan ciri yang sama. Populasi dapat terdiri dari orang, kejadian, waktu dan tempat dengan sifat atau ciri yang sama.⁵

Berdasarkan hal diatas dapatlah diketahui bahwa populasi merupakan keseluruhan objek yang menjadi sasaran penelitian. Populasi pada penelitian ini adalah seluruh siswa kelas XI IPA SMA Negeri 1 Bungoro tahun ajaran 2016 – 2017 yang berjumlah 155.

Tabel 3.2
Populasi Siswa Kelas XI IPA SMAN 1 Bungoro Kab. Pangkep

Kelas	Jumlah Siswa
XI IPA 1	31
XI IPA 2	31
XI IPA 3	31
XI IPA 4	31
XI IPA 5	31

⁵Sugiyono. *Metode Penelitian Pendidikan* (Cet. XV. Bandung: Alfabeta) 2012.

2. Sampel

Sampel adalah sebagian dari populasi yang diambil dengan cara-cara tertentu untuk diukur atau diamati karakteristiknya, kemudian ditarik kesimpulan mengenai karakteristik tersebut yang dianggap mewakili populasi.⁶ Teknik pengambilan sampel dalam penelitian ini adalah *Simple Random Sampling*. Dikatakan *Simple* (sederhana) karena pengambilan anggota sampel dari populasi dilakukan secara acak tanpa memperhatikan strata yang ada dalam populasi itu.⁷

Penggunaan teknik *random* bertolak dari prinsip bahwa setiap subyek dalam populasi memiliki kemungkinan yang sama menjadi anggota sampel. Teknik *sampling random sederhana* ini lazim pula disebut teknik *sampling random tak terbatas*. Teknik undian lazim digunakan dalam penerapan teknik *random sederhana*. Dengan teknik undian, setiap subyek populasi diberi nomor pada kertas yang bernomor-nomor dan digulung lalu ditempatkan pada tempat pengocok. Setelah dikocok, dipungut, nomor gulungan kertas undian untuk mendapatkan sampel dengan tanpa penempatan kembali⁸

Setelah peneliti melakukan teknik tersebut maka peneliti mendapatkan sampel yang terdiri dari dua kelas yaitu XI IPA 3 sebagai kelas kontrol dengan jumlah

⁶Sofara Silaen Dan Widiyono, *Metodologi Penelitian Sosial Untuk Penulisan Skripsi Dan Tesis* (Cet. I; Jakarta: In Media, 2013), h. 22.

⁷Sugiyono. Sugiyono. *Metode Penelitian Kombinasi (Mixed Methods)*(Cet.V; Bandung: Alfabeta 2012) ,h. 122.

⁸Khalifah Mustami. *Metodologi Penelitian Pendidikan*.(Yogyakarta: Aynat Publishing. 2015).h. 73.

siswanya 26 orang dan XI IPA 2 sebagai kelas eksperimen dengan jumlah siswanya 26 orang .

Tabel 3.3
Sampel siswa SMAN 1 Bungoro Kabupaten Pangkep

No	Kelompok	Kelas	Jumlah siswa
1	Eksperimen	XI IPA 2	26
2	Kontrol	XI IPA 3	26
Jumlah			52

D. Instrumen Penelitian

Instrumen penelitian adalah alat-alat yang digunakan untuk memperoleh atau mengumpulkan data dalam rangka memecahkan masalah penelitian atau menggapai tujuan penelitian⁹. Instrumen yang akan digunakan adalah sebagai berikut:

1. Tes Hasil Belajar Biologi

Tes adalah alat yang digunakan untuk mengukur pencapaian kompetensi seseorang yang biasanya disajikan dalam bentuk soal-soal dan tugas-tugas.¹⁰ Tes hasil belajar Biologi merupakan instrumen penelitian yang digunakan untuk mengukur kemampuan siswa pada kelas XI SMA Negeri 1 Bungoro Kabupaten Pangkep terhadap mata pelajaran Biologi.

⁹Muh.Khalifah Mustami, *Metodologi Penelitian Pendidikan*, (Cet. I; Yogyakarta: Aynat Publishing: 2015), h. 100.

¹⁰St. Syamsuduha, *Penilaian Berbasis Kelas Konsep dan Aplikasi*, (Cet. I; Yogyakarta: CV. Arti Bumi Intaran: 2014), h. 46.

Jenis instrumen ini digunakan untuk mengetahui hasil belajar siswa kelas kelas XI SMA Negeri 1 Bungoro Kabupaten Pangkep dengan jenis tes *posttest*. Dalam penelitian ini untuk mendapatkan data tentang hasil belajar siswa maka peneliti menggunakan tes hasil belajar berupa objektif tes untuk mengukur kemampuan kognitif siswa.

2. Wawancara Tidak Terstruktur

Wawancara tidak terstruktur, adalah wawancara yang bebas dimana peneliti tidak menggunakan pedoman wawancara yang tersusun secara sistematis dan lengkap untuk pengumpulan datanya. Pedoman wawancara yang digunakan hanya berupa garis-garis besar permasalahan yang akan ditanyakan.¹¹

Wawancara tidak terstruktur atau terbuka, sering digunakan dalam penelitian pendahuluan atau malahan untuk penelitian yang lebih mendalam tentang responden. Pada penelitian pendahuluan, peneliti berusaha mendapatkan informasi awal tentang berbagai isu atau permasalahan yang ada pada obyek, sehingga peneliti dapat menentukan secara pasti permasalahan atau variabel apa yang harus diteliti.¹²

E. Tahapan Pelaksanaan Penelitian

Adapun tahap-tahap pengumpulan data dalam penelitian ini adalah sebagai berikut:

¹¹Sugiyono. *Metode Penelitian Kombinasi*. h. 191.

¹²Sugiyono. *Metode Penelitian Kombinasi*. h. 191.

1. Tahap Perencanaan penelitian

Sebelum melaksanakan penelitian maka terlebih dahulu dilakukan perencanaan yang matang agar penelitian dapat berjalan dengan lancar. Hal-hal yang dilakukan dalam tahap perencanaan ini adalah sebagai berikut:

- a. Menyusun program pengajaran sesuai dengan kurikulum dan materi yang ditentukan.
- b. Menyusun rencana penerapan tutor sebaya menggunakan media gambar.
- c. Menyusun kisi-kisi soal tes hasil belajar biologi yang disesuaikan dengan kurikulum.
- d. Menyusun instrumen tes yang disesuaikan dengan materi.

2. Tahap Pelaksanaan Penelitian

Pada tahap ini peneliti melaksanakan perlakuan dengan tahap pelaksanaan sebagai berikut:

- a. Melakukan diskusi awal dengan guru mata pelajaran biologi di SMA Negeri 1 Bungoro Kabupaten Pangkep untuk membahas materi yang diajarkan.
- b. Memberikan perlakuan (*treatment*) terhadap kelompok eksperimen dengan menerapkan tutor sebaya dengan media gambar dan tidak memberikan perlakuan (*treatment*) pada kelas kontrol.
- c. Memberikan tes akhir (*post-test*) untuk mengetahui hasil belajar siswa setelah penerapan tutor sebaya menggunakan media gambar

F. Teknik Analisis Data

Pengolahan data dalam penelitian ini dilakukan dengan analisis statistik, untuk pengolahan data hasil penelitian yang meliputi analisis statistik deskriptif dan analisis statistik inferensial.

1. Teknik Analisis Statistik Deskriptif

Teknik analisis statistik deskriptif digunakan untuk mendeskripsikan hasil belajar yang diperoleh siswa pada kelompok eksperimen. Guna mendapatkan gambaran yang jelas tentang hasil belajar siswa, maka dilakukan pengelompokan. Pengelompokan tersebut dilakukan kedalam 5 kategori : sangat tinggi, tinggi, sedang, rendah, sangat rendah. Adapun langkah-langkah analisis deskriptif yaitu sebagai berikut:

a. Membuat tabel distribusi frekuensi dengan langkah-langkah sebagai berikut:¹³

1) Menentukan rentang nilai, yaitu data terbesar dikurangi dengan data terkecil

$$R = X_t - X_r$$

Keterangan:

R : Rentang nilai

X_t : Skor maximum

X_r : Skor minimum

2) Menentukan banyaknya kelas interval

$$K = 1 + (3,3) \log n$$

Keterangan:

K : Kelas interval

n : Jumlah siswa

¹³Anas Sudijono, *Statistik Pendidikan* (Jakarta: Raja Grafindo Persada, 2010), h. 49.

3) Menghitung panjang kelas interval

$$P = \frac{\text{Range}}{\text{Banyak Kelas}}$$

Keterangan:

P : Panjang kelas interval

R : Rentang nilai

K : Kelas interval

4) Membuat tabel distribusi frekuensi

a) Rata-rata Mean

$$\bar{x} = \frac{\sum_{i=1}^k f_i x_i}{\sum_{i=1}^k f_i}$$

Keterangan:

\bar{x} : Rata-rata

f_i : Frekuensi

x_i : Titik tengah

b) Standar Deviasi (SD)

$$SD = \sqrt{\frac{\sum f_i (x_i - \bar{x})^2}{(n - 1)}}$$

Keterangan:

SD = variansi sampel kelas

x_i = Kelas interval

f_i = Frekuensi

n = Banyak data

c) Menghitung besarnya nilai varians

$$S^2 = \frac{\sum |(X_i - \bar{X})^2|}{n - 1}$$

Keterangan:

S^2 = variansi sampel kelas

x_i = Kelas interval

f_i = Frekuensi sesuai x_i

n = Banyak data

d) Persentase (%) nilai rata-rata

$$P = \frac{f}{N} \times 100\%$$

Keterangan:

P : Angka persentase

F: Frekuensi yang di cari persentasenya

N: Banyaknya sampel responden.

Untuk mengetahui tingkat keberhasilan siswa, maka peneliti menetapkan parameter penelitian sebagai berikut:¹⁴

Tabel 3.4 Kriteria Tingkat Penguasaan Materi

No	Hasil yang dicapai siswa	Keterangan
1	90 –100	Sangat Tinggi
2	80 –89	Tinggi
3	70–79	Sedang
4	40 –69	Rendah
5	0 –39	Sangat Rendah

Sumber: Nurgiyantoro (2010).

2. Analisis statistik inferensial

Analisis statistik inferensial adalah statistik yang digunakan untuk menganalisis data sampel dan hasilnya akan digeneralisasikan (diferensikan) untuk populasi di mana sampel diambil. Untuk keperluan pengujian hipotesis, maka digunakan untuk menguji kebenaran hipotesis penelitian adalah sebagai berikut:

¹⁴Burhan Nurgiyantoro, *Penilaian dalam Pengajaran Bahasa dan Sastra*. h. 416.

a. Uji Normalitas

Uji normalitas bertujuan untuk memastikan bahwa data setiap variabel yang dianalisis berdistribusi normal. Hal tersebut didasarkan pada asumsi bahwa statistik parametris bekerja berdasarkan asumsi bahwa setiap variabel akan dianalisis harus berdistribusi normal. Pada penelitian ini, uji normalitas dilakukan dengan menggunakan program *software Statistical Product and service solution (SPSS)* versi 16,0. Menu yang digunakan untuk mengetahui normalitas data adalah *analyze – nonparametric test-legacy dialog-I Sample K-S*, untuk mengetahui normal atau tidaknya data, kita bisa lihat nilai signifikansi pada kolom *Kolmogorov Smirnov*. Kriteria pengujian normalitas dengan hasil olahan SPSS versi 16,0 yaitu jika $sign > \alpha$ maka dapat berdistribusi normal dan jika $sign < \alpha$ maka data tidak berdistribusi normal.¹⁵

Hipotesis yang akan diuji adalah:

H_0 : Distribusi populasi normal

H_1 : Distribusi populasi tidak normal

a. Uji Homogenitas

Uji homogenitas dilakukan sebagai syarat dilakukannya uji t (hipotesis). Uji homogenitas dilakukan dengan membandingkan antara kelompok eksperimen₁ dengan eksperimen₂. Pengujian homogenitas menggunakan uji F dengan rumus sebagai berikut:

$$F = \frac{\text{variansterbesar}}{\text{variansterkecil}}$$

¹⁵Duwi Priyatno, *Teknik Muda Dan Cepat Melakukan Analisis Data Penelitian Dengan SPSS* (Yogyakarta: Mediakom , 2010), h. 36.

Kriteria pengujian adalah jika $F_{hitung} < F_{tabel}$ pada taraf nyata dengan F_{tabel} didapat dari distribusi F dengan derajat kebebasan masing-masing sesuai dengan dk pembilang dan dk penyebut pada taraf $\alpha = 0,05$.

Hipotesis yang akan diuji adalah:

H_0 : Distribusi populasi homogen

H_1 : Distribusi Populasi tidak homogen

Pengujian homogenitas data dalam penelitian ini menggunakan program *software Statistical Product and service solution* (SPSS) versi 16,0. Menu yang digunakan untuk mengetahui homogenitas adalah *analyze – descriptive statics – explore*. Pengujian homogenitas dengan hasil olahan SPSS versi 16,0 yaitu *sign> α* maka data homogen dan jika *sign> α* maka data tidak homogen.¹⁶

b. Uji hipotesis

Pengujian hipotesis ini dilakukan untuk mengetahui dugaan sementara yang dirumuskan dalam hipotesis penelitian menggunakan uji dua pihak dengan derajat kesalahan yang digunakan dalam penelitian ini adalah sebesar 5% atau $\alpha = 0,05$.

Hipotesis statistik yang dirumuskan dalam penelitian ini yaitu:

$$H_0 : \mu_1 = \mu_2$$

$$H_1 : \mu_1 \neq \mu_2$$

Keterangan :

H_0 : Tidak ada perbedaan antara metode tutor sebaya menggunakan media gambar dengan tanpa metode tutor sebaya menggunakan media gambar terhadap hasil belajar biologi siswa kelas XI IPA SMA Negeri 1 Bungoro Kab. Pangkep

¹⁶Duwi Priyatno, *Teknik Mudah Dan Cepat Melakukan Analisis Data Penelitian Dengan SPSS* (Yogyakarta: Mediakom , 2010), h. 99

H_1 : Ada perbedaan antara metode tutor sebaya menggunakan media gambar dengan tanpa metode tutor sebaya menggunakan media gambar terhadap Hasil belajar biologi siswa kelas XI IPA SMA Negeri 1 Bungoro Kab. Pangkep

μ_1 : Rata-rata hasil belajar biologi siswa yang diajar dengan metode tutor sebaya menggunakan media gambar

μ_2 :Rata-rata hasil belajar siswa yang tidak diajar dengan metode tutor sebaya menggunakan media gambar.

Pengujian hipotesis dimaksudkan untuk menjawab hipotesis yang telah diajukan. Pengujian hipotesis data tes hasil belajar siswa dianalisis dengan menggunakan uji independent sampel t-test dengan rumus sebagai berikut : menggunakan t-test. Terdapat beberapa rumus t-test.

$$t = \frac{\bar{x}_1 - \bar{x}_2}{\sqrt{\frac{S_1^2}{n_1} + \frac{S_2^2}{n_2}}} \text{ dengan } t_{hitung} = \frac{\bar{x}_1 - \bar{x}_2}{\sqrt{\frac{(n_1-1) s_1^2 + (n_2-1) s_2^2}{n_1 + n_2 - 2} \left(\frac{1}{n_1} + \frac{1}{n_2}\right)}}$$

Apabila bila kedua sampel itu homogen menggunakan rumus *polled varian* tetapi jika kedua sampel tersebut homogen menggunakan rumus *saparated varian*

Keterangan:

x_1 = nilai rata – rata kelompok eksperimen₁

x_2 = nilai rata – rata kelompok kontrol

s_1^2 = variansi kelompok eksperimen

s_2^2 = variansi kelompok kontrol

n_1 = jumlah sampel kelompok eksperimen

n_2 = jumlah sampel kelompok kontrol¹⁷

¹⁷Sugiyono, *Metode Penelitian Pendidikan (pendekatan kuantitatif kualitatif, dan R & D)*, (Edisi IX; Bandung: Alfabeta, 2010), h. 273.

Uji hipotesis dalam penelitian ini menggunakan program SPSS versi 16,0 yaitu teknik *independent samples t test*, teknik ini digunakan untuk menguji perbedaan rata-rata dari dua kelompok data/sampel yang independent atau tidak berhubungan. Menu yang digunakan adalah *analyze – compare means – independent samples t test*.¹⁸

Hipotesis penelitian akan diuji dengan kriteria pengujian sebagai berikut:

1. Jika taraf signifikan $< \alpha$ (nilai sign $< 0,05$) maka H_0 ditolak berarti ada perbedaan antara metode tutor sebaya menggunakan media gambar dengan tanpa metode tutor sebaya menggunakan media gambar terhadap Hasil belajar biologi siswa kelas XI IPA SMA Negeri 1 Bungoro Kab. Pangkep
2. Jika taraf signifikan $> \alpha$ (nilai sign $< 0,05$) maka H_0 diterima berarti tidak ada perbedaan antara metode tutor sebaya menggunakan media gambar dengan Tanpa metode tutor sebaya Menggunakan media gambar terhadap Hasil belajar biologi siswa kelas XI IPA SMA Negeri 1 Bungoro Kab. Pangkep

UNIVERSITAS ISLAM NEGERI
ALAUDDIN
M A K A S S A R

¹⁸Duwi Priyatno, *Teknik Mudah Dan Cepat Melakukan Analisis Data Penelitian Dengan SPSS* (Yogyakarta: Mediakom , 2010), h. 93.

BAB IV

HASIL PENELITIAN DAN PEMBAHASAN

A. Hasil Penelitian

Hasil penelitian ini merupakan jawaban dari rumusan masalah yang telah ditetapkan sebelumnya yang dapat menguatkan sebuah hipotesis atau jawaban sementara. Berdasarkan hasil penelitian yang telah dilakukan di SMAN 1 Bungoro Kab. Pangkep sebagai berikut:

1. Hasil Belajar Siswa yang Diajar dengan Metode Tutor Sebaya Menggunakan Media Gambar (Kelas Eksperimen)

Berdasarkan penelitian yang dilakukan di SMAN 1 Bungoro Kab. Pangkep, penulis mengumpulkan data dari instrumen tes melalui nilai hasil belajar *pre-test* dan *post-test* siswa.

Tabel 4.1
Hasil Belajar Siswa yang Diajar dengan Metode Tutor Sebaya Menggunakan Media Gambar Kelas Eksperimen (XI IPA₂)

No.	Nama Siswa	<i>Pre- test</i>	<i>Post- test</i>
1	Alma Syam Putri	40	60
2	Siti Aulia Pratiwi	45	65
3	Fajriani	45	70
4	Fatwal Nur Ramadani	40	80
5	Fiqhi Nur Islam	40	75
6	Nurfaidah	55	90
7	Hasrul Haruna	65	85
8	Nur Humairah. E	75	95
9	Muh. Ihsan	40	50
10	Mar'a Tusaleha Tahir	45	80
11	Nur Malaningsi Mustari	40	85
12	Nurmadania	50	90

NO	NAMA	pretest	posttest
13	Nur Megawati Jumaing	40	70
14	Muh. Nurhidayat Hamka	45	85
15	Nurul Amin Alamsyah	40	90
16	Nurul Hasanah	75	80
17	Ridha Khusnulkhathima	45	85
18	Rinawati	50	85
19	Rismayani	60	80
20	Salma Hasanuddin	50	85
21	Sarmila	45	70
22	Sukrisna Mukti	40	90
23	A. Muh. Takdir	50	85
24	Tenri Hadiah Akram	65	80
25	Wahyuni Safitri	45	90
26	Indriani	40	80

Sumber: Data hasil belajar biologi (materi Sel) siswa kelas XI IPA₂ SMAN 1 Bungoro Kab.Pangkep

Berdasarkan data yang telah diperoleh peneliti, kita dapat melihat cukup jelas perbedaan nilai siswa, setelah diterapkan metode Tutor Sebaya Menggunakan Media Gambar. Sehingga kita dapat mengambil kesimpulan bahwa dengan menerapkan metode tutor sebaya dengan media gambar ini, dapat meningkatkan hasil belajar siswa pada mata pelajaran biologi untuk materi sel

a. Pretest Kelas Eksperimen (XI IPA₂)

Hasil analisis statistik deskriptif pada hasil belajar sel siswa kelas eksperimen (XI IPA₂) setelah dilakukan *pretest* sebagai berikut:

1) Rentang nilai (*Range*)

$$R = \text{Nilai terbesar} - \text{Nilai terkecil}$$

$$R = 75 - 40$$

$$R = 35$$

2) Banyaknya kelas

$$K = 1 + 3,3 \log n$$

$$K = 1 + 3,3 \log 26$$

$$K = 1 + (3,3 \times 1,41)$$

$$K = 1 + 4,65$$

$$K = 5,65 = 6 \text{ (Dibulatkan)}$$

3) Interval kelas/ Panjang kelas

$$P = \frac{R}{K}$$

$$P = \frac{35}{6}$$

$$P = 5,83 = 6 \text{ (Dibulatkan)}$$

4) Mean (\bar{x})

$$\bar{x} = \frac{\sum f_i x_i}{\sum f_i}$$

$$= \frac{1267}{26}$$

$$= 48,73$$

5) Menghitung Varians (S^2)

$$S_1^2 = \frac{\sum(x_i - \bar{x})^2}{n - 1}$$

$$S_1^2 = \frac{1091,46}{26 - 1}$$

$$S_1^2 = \frac{1091,46}{25}$$

$$S_1 = 43,65$$

$$S_1 = \sqrt{43,65}$$

$$S_1 = 6,60$$

6) Menghitung Standar Deviasi

$$S_D = \sqrt{\frac{\sum f_i(x_i - \bar{X})}{n-1}}$$

$$S_D = \sqrt{\frac{26637,45}{26-1}}$$

$$S_D = \sqrt{\frac{26637,45}{25}}$$

$$S_D = \sqrt{1065,49}$$

$$S_D = 32,64$$

UNIVERSITAS ISLAM NEGERI

ALAUDDIN

M A K A S S A R

Berdasarkan hasil analisis statistik deskriptif pada hasil belajar biologi materi sel siswa kelas eksperimen (IX IPA₂) setelah dilakukan *pretest* yang dapat dilihat pada tabel berikut:

Tabel 4.2
Distribusi Frekuensi

Interval Kelas	Frekuensi (fi)	Frekuensi Kumulatif (fk)	Nilai Tengah (xi)	(fi-xi)	(xi-x) ²	fi(xi.x) ²	Persentase (%)
40-45	16	16	42,5	680	38,81	620,96	61,6%
46-51	4	20	48,5	194	0,05	1	15,4%
52-57	1	21	54,5	54,5	33,29	699,09	3,8%
58-63	1	22	60,5	60,5	138,53	3047,66	3,8%
64-69	2	24	66,5	133	315,77	7578,48	7,7%
70-75	2	26	72,5	145	565,01	14690,26	7,7%
Jumlah	26	-	-	1267	1091,46	26637,45	100

Sumber : Nilai *pretest* siswa kelas XI IPA 2 SMAN 1 Bungoro Kab. Pangkep pada mata pelajaran biologi materi sel

b. Posttest Kelas Eksperimen (XI IPA₂)

Hasil analisis statistik deskriptif pada hasil belajar biologi siswa kelompok eksperimen (XI IPA₂) setelah dilakukan *posttest* sebagai berikut:

1) Rentang nilai (*Range*)

$$R = \text{Nilai terbesar} - \text{Nilai terkecil}$$

$$R = 95 - 50$$

$$R = 45$$

2) Banyaknya kelas

$$K = 1 + 3,3 \log n$$

$$K = 1 + 3,3 \log 26$$

$$K = 1 + (3,3 \times 1,41)$$

$$K = 1 + 4,65$$

$$K = 5,65 = 6 \text{ (Dibulatkan)}$$

3) Interval kelas/ Panjang kelas

$$P = \frac{R}{K}$$

$$P = \frac{45}{6}$$

$$P = 7,5 = 8 \text{ (Dibulatkan)}$$

4) Mean (X)

$$\bar{x} = \frac{\sum f_i x_i}{\sum f_i}$$

$$= \frac{2087}{26}$$

$$= 80,26$$

5) Menghitung Varians (S^2)

$$S_1^2 = \frac{\sum (x_i - \bar{x})^2}{n - 1}$$

$$S_1^2 = \frac{1394,14}{26 - 1}$$

$$S_1^2 = \frac{1394,14}{25}$$

$$S_1^2 = 55,76$$

$$S_1 = \sqrt{55,76}$$

$$S_1 = 7,46$$

6) Menghitung Standar Deviasi

$$S_D = \sqrt{\frac{\sum f_i(x_i - \bar{X})}{n-1}}$$

$$S_D = \sqrt{\frac{7671,91}{26-1}}$$

$$S_D = \sqrt{\frac{7671,91}{25}}$$

$$S_D = \sqrt{306,87}$$

$$S_D = 17,51$$

Berdasarkan hasil analisis statistik deskriptif pada hasil belajar sel siswa kelompok eksperimen (XI IPA₂) setelah dilakukan *posttest*, dapat dilihat pada tabel berikut:

Tabel 4.3
Distribusi Frekuensi

Interval Kelas	Frekuensi (fi)	Frekuensi Kumulatif (fk)	Nilai Tengah (xi)	(fi-xi)	(xi-x) ²	fi(xi.x) ²	Persentase (%)
50-57	1	1	53,5	53,5	716,09	716,09	3,8%
58-65	2	3	61,5	123	351,93	1055,79	7,7%
66-73	3	6	69,5	208,5	115,77	694,62	11,5%
74-81	7	13	77,5	542,5	7,61	98,93	26,9%
82-89	7	20	85,5	598,5	27,45	549	26,9%
90-97	6	26	93,5	561	175,29	4557,54	23,1%
Jumlah	26	-	-	2087	1394,14	7671,91	100

Sumber: Nilai Posttest siswa kelas XI IPA 2 SMAN 1 Bungoro Kab.Pangkep pada mata pelajaran biologi materi sel

Data pada tabel distribusi frekuensi *pretest* dan *posttest* disimpulkan seperti tabel di bawah:

Tabel 4.4
Nilai Statistik Deskriptif Hasil *Pretest* dan *Posttest* pada Kelas Eksperimen (XI IPA₂) Metode Tutor Sebaya dengan Media Gambar

Statistik	Nilai statistik	
	Pretest	Posttest
Nilai terendah	40	50
Nilai tertinggi	75	95
Nilai rata-rata	48	80
Standar Deviasi	32,64	17,51

Sumber : Nilai pretest dan posttest siswa kelas XI IPA 2 SMAN 1 Bungoro pada mata pelajaran biologi materi sel

Klasifikasi pengkategorian hasil belajar kelas eksperimen (*pre-test*) dapat dilihat pada tabel di bawah ini:

Tabel 4.5
Kategori hasil belajar Siswa yang Diajar dengan Metode Tutor Sebaya Menggunakan Media Gambar (*Pre-test*)

No	Nilai	Kategori	Frekuensi	Persentase (100%)
1	90-100	Sangat Tinggi	0	0
2	80-89	Tinggi	0	0
3	70-79	Sedang	2	7,7
4	40-69	Rendah	24	93,3
5	0-39	Sangat Rendah	0	0
Jumlah			26	

Sumber Data: Hasil Pre-Test Kelas XI IPA 2 SMAN 1 Bungoro

Berdasarkan tabel di atas, 24 orang siswa yang berada pada kategori “rendah” dengan persentase sebesar 93,30%, 2 orang siswa berada pada kategori “sedang” dengan persentase sebesar 7,70%, dan tidak ada siswa yang berada pada kategori

“tinggi” dengan persentase sebesar 0%. Dari data tersebut dapat dikatakan bahwa hasil belajar peserta didik saat tes awal (*pre-test*) pada kelompok eksperimen tergolong rendah.

Klasifikasi pengkategorian hasil belajar kelas eksperimen (*post-test*) dapat dilihat pada tabel di bawah ini:

Tabel 4.6
Kategori hasil belajar Siswa yang Diajar dengan Metode Tutor Sebaya Menggunakan Media Gambar (*Post-test*)

No	Nilai	Kategori	Frekuensi	persentase (100%)
1	90-100	Sangat Tinggi	6	23,07
2	80-89	Tinggi	13	50
3	70-79	Sedang	4	15,38
4	40-69	Rendah	3	11,53
5	0-39	Sangat Redah	0	0
Jumlah			26	100

Sumber Data: Hasil Post-Test Kelas XI IPA 2 SMAN 1 Bungoro

Berdasarkan tabel di atas, 3 orang siswa yang berada pada kategori “rendah” dengan persentase sebesar 11,53%, 4 orang siswa berada pada kategori “sedang” dengan persentase sebesar 15,38 %, dan 13 orang siswa berada pada kategori “tinggi” dengan persentase sebesar 50%, 6 orang siswa berada pada kategori “sangat tinggi” dengan persentase sebesar 23,07%. Dan Dari data tersebut dapat dikatakan bahwa hasil belajar siswa saat tes akhir (*post-test*) pada kelompok eksperimen tergolong tinggi.

2. Hasil Belajar Siswa tanpa Metode Tutor Sebaya Menggunakan Media Gambar (Kelas Kontrol)

Berdasarkan penelitian yang dilakukan di SMAN 1 Bungoro pada siswa kelas XI IPA 3, penulis mengumpulkan data dari instrumen tes melalui nilai hasil belajar *pre-test* dan *post-test* peserta didik tanpa diberi perlakuan metode tutor sebaya menggunakan media gambar.

Tabel 4.7
Hasil Belajar Siswa yang Diajar tanpa Metode Tutor Sebaya Menggunakan Media Gambar (XI IPA 3)

No.	Nama Siswa	<i>Pre- test</i>	<i>Post- test</i>
1	Alvira Damayanti	45	70
2	Andika Ariwibowo	50	50
3	Angry Aryani Amsyahr	30	80
4	Astri	30	40
5	Darul Septiawan Anir	65	80
6	Deka Aprian	70	75
7	Firna Awaliyah	50	60
8	Muh. Fikri. H	30	75
9	Hamdani	60	80
10	Nur Hikmah	55	80
11	Inka Putri Ramadani	40	70
12	Lilis Wulandari	45	50
13	Meri Octaviani	55	80
14	Muh. Mufli Habibullah	50	65
15	Muliana	60	70
16	Mutmainna	65	60
17	Neng Silly Musyadi	65	70
18	Nurma Ningsi	45	75
19	Nurul Fajriani	55	50
20	Nurul Fitri	60	70
21	Rika Reskyani	40	65

No	Nama	Pretest	Posttest
22	Muhammad Syaiful Islam	50	60
23	Satriani Fitri	50	75
24	Andi Tenri Gangka Parenrengi	45	70
25	taufik	55	80
26	Umra ayu	50	75

Sumber : Data hasil belajar biologi (materi Sel) siswa kelas XI IPA 3 SMAN 1 Bungoro Kab.Pangkep

Berdasarkan data yang telah diperoleh peneliti, kita dapat melihat cukup jelas perbedaan nilai siswa, setelah belajar biologi pada materi sel. Maka dapat disimpulkan bahwa setelah biologi pada materi sel ini, dapat meningkatkan hasil belajar siswa pada mata pelajaran biologi untuk materi sel.

a. Pretest Kelas Kontrol (XI IPA 3)

Hasil analisis statistik deskriptif pada hasil belajar biologi siswa kelas kontrol setelah dilakukan *pretest* sebagai berikut:

1) Rentang nilai (*Range*)

$$R = \text{Nilai Terbesar} - \text{Nilai Terkecil}$$

$$R = 70 - 30$$

$$R = 40$$

2) Banyaknya kelas

$$K = 1 + 3,3 \log n$$

$$K = 1 + 3,3 \log 26$$

$$K = 1 + (3,3 \times 1,41)$$

$$K = 1 + 4,65$$

$$K = 5,65 = 6$$

3) Interval kelas/ Panjang kelas

$$P = \frac{R}{K}$$

$$P = \frac{40}{6}$$

$$P = 6,66 = 7 \text{ (dibulatkan)}$$

4) Mean (\bar{X})

$$\bar{x} = \frac{\sum f_i x_i}{\sum f_i}$$

$$= \frac{1320}{26}$$

$$= 50,76$$

5) Menghitung Varians (S^2)

$$S_2^2 = \frac{\sum (x_i - \bar{x})^2}{n - 1}$$

$$S_2^2 = \frac{857,86}{26 - 1}$$

$$S_2^2 = \frac{857,86}{25}$$

$$S_2 = 34,31$$

$$S_2 = \sqrt{34,31}$$

$$S_2 = 5,85$$

6) Menghitung Standar Deviasi

$$S_D = \sqrt{\frac{\sum f_i (x_i - \bar{X})}{n-1}}$$

$$S_D = \sqrt{\frac{11970,5}{26-1}}$$

$$S_D = \sqrt{\frac{11970,5}{25}}$$

$$S_D = \sqrt{478,82}$$

$$S_D = 21,88$$

Berdasarkan hasil analisis statistik deskriptif pada hasil belajar sel siswa kelompok kontrol setelah dilakukan *pretest* yang dapat dilihat pada tabel berikut:

Tabel 4.8
Distribusi Frekuensi

Interval Kelas	Frekuensi (fi)	Frekuensi Kumulatif (fk)	Nilai Tengah (xi)	(fi-xi)	(xi-x) ²	fi(xi.x) ²	Persentase (%)
30-36	3	3	33	99	315,41	946,23	11,5%
37-43	2	5	40	80	115,77	578,85	7,7%
44-50	10	15	47	470	14,13	211,95	38,46%
51-57	4	19	54	216	10,49	119,31	15,4%
58-64	3	22	61	183	104,85	2306,7	11,5%
65-71	4	26	68	272	297,21	7727,46	15,4%
Jumlah	26			1320	857,86	11970,5	100

Sumber: Nilai *pretest* siswa kelas XI IPA 3 SMAN 1 Bungoro Kab. Pangkep mata pelajaran biologi materi sel

b. Posttest Kelas Kontrol (XI IPA 3)

Hasil analisis statistik deskriptif pada hasil belajar materi sel siswa kelas kontrol (XI IPA 3) setelah dilakukan *posttest* sebagai berikut:

1) Rentang nilai (*Range*)

$$R = \text{Nilai terbesar} - \text{Nilai terkecil}$$

$$R = 80 - 40$$

$$R = 40$$

2) Banyaknya kelas

$$K = 1 + 3,3 \log n$$

$$K = 1 + 3,3 \log 26$$

$$K = 1 + (3,3 \times 1,41)$$

$$K = 1 + 4,65$$

$$K = 5,65 = 6 \text{ (dibulatkan)}$$

3) Interval kelas/ Panjang kelas

$$P = \frac{R}{K}$$

$$P = \frac{40}{6}$$

$$P = 6,66 = 7 \text{ (dibulatkan)}$$

4) Mean (*X*)

$$\bar{x} = \frac{\sum f_i x_i}{\sum f_i}$$

$$= \frac{1776}{26}$$

$$= 68,30$$

5) Menghitung Varians (S^2)

$$S_2^2 = \frac{\sum(x_i - \bar{x})^2}{n - 1}$$

$$S_2^2 = \frac{1222,54}{26 - 1}$$

$$S_2^2 = \frac{1222,54}{25}$$

$$S_2^2 = 48,90$$

$$S_2 = \sqrt{48,90}$$

$$S_2 = 6,99$$

6) Menghitung Standar Deviasi

$$S_D = \sqrt{\frac{\sum f_i(x_i - \bar{x})}{n-1}}$$

$$S_D = \sqrt{\frac{5595,58}{26-1}}$$

$$S_D = \sqrt{\frac{5595,58}{25}}$$

$$S_D = \sqrt{223,82}$$

$$S_D = 14,96$$

Berdasarkan hasil analisis statistik deskriptif pada hasil belajar Sel siswa kelas kontrol (XI IPA 3) setelah dilakukan *posttest* yang dapat dilihat pada tabel berikut:

Tabel 4.9
Distribusi Frekuensi

Interval Kelas	Frekuensi (fi)	Frekuensi Kumulatif (fk)	Nilai Tengah (xi)	(fi-xi)	(xi-x) ²	fi(xi.x) ²	Persentase (%)
40-46	1	1	43	43	640,09	640,09	3,8%
47-53	3	4	50	150	334,89	1339,56	11,5%
54-60	3	7	57	171	127,69	893,83	11,5%
61-67	2	9	64	128	18,49	166,41	7,7%
68-74	6	15	71	426	7,29	109,35	23,1%
75-81	11	26	78	858	94,09	2446,34	42,3%
Jumlah	26	-	-	1776	1222,54	5595,58	100

Sumber: Nilai *posttest* siswa kelas XI IPA 3 SMAN 1 Bungoro pada mata pelajaran biologi materi sel

Data pada tabel distribusi frekuensi *pretest* dan *posttest* tanpa menerapkan metode tutor sebaya dengan media gambar dapat disimpulkan seperti tabel di bawah:

Tabel 4.10
Nilai Statistik Deskriptif Hasil *Pretest* dan *Posttest* pada Kelas Kontrol (XI IPA 3) tanpa Metode Tutor Sebaya Menggunakan Media Gambar

Statistik	Nilai statistik	
	<i>Pretest</i>	<i>Posttest</i>
Nilai terendah	30	40
Nilai tertinggi	70	80
Nilai rata-rata	50,76	69,38
Standar Deviasi	21,9	13,88

Sumber : Nilai *pretest* dan *posttest* siswa kelas XI IPA 3 SMAN 1 Bungoro pada mata pelajaran biologi sel

Klasifikasi pengkategorian hasil belajar kelas kontrol (*pre-test*) dapat dilihat pada tabel di bawah ini

Tabel 4.11
Kategori hasil belajar Siswa yang Diajar tanpa Metode Tutor Sebaya Menggunakan Media Gambar (*Pre-test*)

No	Nilai	Kategori	Frekuensi	persentase (100%)
1	90-100	Sangat Tinggi	0	0
2	80-89	Tinggi	0	0
3	70-79	Sedang	2	7,69
4	40-69	Rendah	19	73,07
5	0-39	Sangat Redah	3	11,53
Jumlah			26	100

Sumber Data: Hasil Pre-Test Kelas XI IPA 3 SMAN 1 Bungoro

Berdasarkan tabel di atas, 3 orang siswa yang berada pada kategori “sangat rendah” dengan persentase sebesar 11,53%, 19 orang siswa berada pada kategori “rendah” dengan persentase sebesar 73,07%, 2 orang siswa berada pada kategori “sedang” dengan persentase sebesar 7,69 % dan tidak ada siswa yang berada pada kategori “tinggi” dan “sangat tinggi” dengan persentase sebesar 0%. Dari data tersebut dapat dikatakan bahwa hasil belajar siswa saat tes awal (*pre-test*) pada kelompok kontrol tergolong sangat rendah.

Klasifikasi pengkategorian hasil belajar kelas kontrol (*post-test*) dapat dilihat pada tabel di bawah ini

Tabel 4.12
Kategori hasil belajar Siswa yang Diajar tanpa Meode Tutor Sebaya Menggunakan Media Gambar(*Post-test*)

No	Nilai	Kategori	Frekuensi	persentase (100%)
1	90-100	Sangat Tinggi	0	0
2	80-89	Tinggi	6	23,07
3	70-79	Sedang	11	42,30
4	40-69	Rendah	9	34,61
5	0-39	Sangat Redah	0	0
Jumlah			26	100

Sumber Data: Hasil Post-Test Kelas Xipa 3 SMAN 1 Bungoro

Berdasarkan tabel di atas, 9 orang siswa yang berada pada kategori “rendah” dengan persentase sebesar 34,61%, 11 orang siswa berada pada kategori “sedang” dengan persentase sebesar 42,30%, dan 6 orang siswa berada pada kategori “tinggi” dengan persentase sebesar 23,07%. Serta tidak ada siswa berada pada kategori “sangat tinggi” dengan persentase 0%. Dari data tersebut dapat dikatakan bahwa hasil belajar siswa saat tes akhir (*post-test*) pada kelompok kontrol tergolong sedang.

3. Gambaran hasil belajar biologi materi sel dengan metode tutor sebaya menggunakan media gambar pada siswa kelas XI SMAN 1 Bungoro

Pada bagian ini dilakukan analisis statistik inferensial untuk mengetahui apakah ada gambaran yang signifikan tutor sebaya menggunakan media gambar terhadap hasil belajar biologi materi sel siswa kelas XI IPA 2 SMAN 1 Bungoro atau tidak. Peneliti melakukan analisis dengan melihat data *post-test* yang diperoleh kelas eksperimen (XI IPA₂) dan kelas kontrol (XI IPA₃).

a. Uji Normalitas

Pengujian normalitas bertujuan untuk menyatakan apakah data skor hasil belajar biologi materi Sel untuk masing-masing kelas eksperimen (XI IPA₂) dan kelas kontrol (XI IPA₃) dari populasi berdistribusi normal. Hipotesis untuk uji normalitas adalah sebagai berikut:

H_0 = populasi berdistribusi normal

H_1 = populasi tak berdistribusi normal

Berdasarkan hasil analisis *One-Sample Kolmogorov-Smirnov Test* data untuk kelompok eksperimen (XI IPA₂) yang diajar dengan metode tutor sebaya menggunakan media gambar, maka diperoleh nilai $p = 0,125$ untuk $\alpha = 0,05$, hal ini menunjukkan $p > \alpha$. Ini berarti data skor hasil belajar biologi materi sel untuk kelompok eksperimen (XI IPA₂) yang diajar dengan metode tutor sebaya menggunakan media gambar berdistribusi normal. Sedangkan hasil analisis data untuk kelompok kontrol yang diajar tanpa menggunakan metode tutor sebaya dengan media gambar, diperoleh nilai $p = 0,178$. Untuk $\alpha = 0,05$, hal ini menunjukkan $p > \alpha$. Ini

berarti data skor hasil belajar klasifikasi makhluk hidup untuk kelompok kontrol yang diajar tanpa metode tutor sebaya menggunakan media gambar berdistribusi normal, sehingga data kedua kelompok tersebut berdistribusi normal. (lihat lampiran A2)

b. Uji Homogenitas

Sebelum mengadakan pengujian hipotesis, maka terlebih dahulu dilakukan uji homogenitas, karena hal ini merupakan syarat untuk melakukan pengujian dalam analisis inferensial. Uji homogenitas bertujuan untuk melihat apakah data pada kedua kelompok memiliki variansi yang sama (homogen) atau tidak. Hipotesis untuk uji homogenitas adalah sebagai berikut:

H_0 = populasi homogen

H_1 = populasi tidak homogen

Berdasarkan hasil analisis diperoleh nilai F_{hitung} adalah 1,06 sedangkan nilai F_{tabel} adalah 4,24. Sehingga $F_{hitung} \leq F_{tabel \alpha}(0,05)$ atau $1,06 \leq 4,24$ maka H_0 yang menyatakan bahwa populasinya homogen diterima. (Untuk analisis selengkapnya, lihat lampiran A1).

c. Uji Hipotesis

Uji hipotesis dilakukan untuk mengetahui apakah hasil belajar peserta didik pada kelompok kontrol berbeda secara signifikan dengan hasil belajar peserta didik pada kelompok eksperimen. Dengan demikian dirumuskan hipotesis statistik sebagai berikut:

H_0 = tidak ada perbedaan antara metode tutor sebaya menggunakan media gambar dengan tanpa metode tutor sebaya menggunakan media gambar terhadap Hasil belajar biologi siswa kelas XI IPA SMA Negeri 1 Bungoro Kab. Pangkep

H_1 = Ada perbedaan antara metode tutor sebaya menggunakan media gambar dengan tanpa metode tutor sebaya menggunakan media gambar terhadap Hasil belajar biologi siswa kelas XI IPA SMA Negeri 1 Bungoro Kab. Pangkep

dengan kriteria pengujian adalah jika $\text{Sign.}_{hitung} > \alpha (0,05)$ maka H_1 diterima dan H_0 ditolak, berarti ada perbedaan hasil belajar biologi materi sel siswa antara kelas eksperimen (XI IPA₂) dengan kelas kontrol (XI IPA₃).

Berdasarkan hasil pengujian yang terlampir pada lampiran A1 maka diperoleh nilai $t_{hitung} = 5,98 > t_{tabel} = 1,70$ dengan taraf nyata $\alpha = 0,05$ dan $dk = 51$ sehingga t_{hitung} berada pada daerah penolakan H_0 , yang berarti hipotesis H_0 ditolak dan hipotesis H_1 diterima. Sehingga dapat dikatakan bahwa dengan memanfaatkan metode tutor sebaya menggunakan media gambar dapat meningkatkan hasil belajar biologi pada materi sel siswa di kelas XI IPA SMAN 1 Bungoro, hal tersebut menunjukkan bahwa ada perbedaan yang berarti antara kelas eksperimen (XI IPA₂) dengan kelas kontrol (XI IPA₃) dengan diterapkannya metode tutor sebaya menggunakan media gambar terhadap hasil belajar siswa.

B. Pembahasan

1. Hasil Belajar Siswa yang Diajar dengan Metode Tutor Sebaya Menggunakan Media Gambar (Kelas Eksperimen XI IPA₂)

Hasil analisis data menunjukkan nilai rata-rata hasil belajar biologi pada materi sel siswa kelas XI IPA 2 SMAN 1 Bungoro, yang diajar dengan metode tutor sebaya menggunakan media gambar adalah 80,26 pada nilai *post-test*. Nilai siswa setelah pemberian *post-test* masuk ke dalam kategori tinggi dengan persentase sebesar 50%. Hasil belajar biologi materi sel siswa yang diajar dengan metode tutor sebaya menggunakan media gambar, terdapat 6 orang siswa yang mendapatkan nilai pada kategori “sangat tinggi” serta terdapat 13 orang siswa yang mendapatkan nilai pada kategori “tinggi”. Hal ini disebabkan karena metode yang digunakan dalam proses belajar mengajar yaitu metode tutor sebaya menggunakan media gambar. Guru memang harus membuat inovasi yang tiada henti dalam melaksanakan pembelajaran yang menarik dan terbaik untuk meningkatkan hasil belajar para siswanya. Dalam dampingan dan pengawasan guru, tutor sebaya merupakan agen yang diharapkan dapat membantu kesulitan teman-temannya dalam belajar pada suatu kelompok. Tutor sebaya diharapkan mampu menjelaskan materi pelajaran kepada teman-temannya serta mampu membantu teman-temannya yang mengalami kesulitan dalam memahami suatu pelajaran tertentu. Disini pembelajaran juga menggunakan media gambar untuk mengatasi media yang tidak dapat dihadirkan di dalam kelas, atau mengatasi ruang dan waktu.

Penerapan metode tutor sebaya menggunakan media gambar dalam proses belajar biologi materi sel pada kelas XI IPA 2 dilakukan dengan guru membagi kelas dengan beberapa kelompok dan memilih salah satu perwakilan dari kelompok untuk di jadikan tutor yang terlebih dahulu sudah dibekali dengan materi sebelum materi sel diajarkan dalam kelas, kemudian guru menjelaskan pokok bahasan materi secara singkat dan jelas, kemudian tutor di tugaskan untuk menjelaskan materi atau membantu temannya yang mengalami kesulitan dalam belajar dan bersama siswa lainnya memecahkan masalah yang diberikan oleh guru melalui media gambar, setelah diskusi kelompok berlangsung guru memberikan penguatan tentang materi yang dijelaskan yaitu sel, dan menutup pembelajaran dengan menyimpulkan materi bersama siswa. Kegiatan ini dilakukan dipertemuan selanjutnya yang masih membahas mengenai materi sel. Hal ini sesuai dengan yang di kemukakan oleh Titik Setiayaningsih mengenai langkah-langkah pelaksanaan metode tutor sebaya sebagai berikut Siswa dibagi menjadi beberapa kelompok tiap kelompok terdiri dari 10 siswa masing-masing kelompok terdapat 1-2 siswa yang menjadi tutor yang nantinya akan menjelaskan kepada temannya tentang materi yang belum mereka pahami, melakukan diskusi untuk membahas materi yang menjadi permasalahannya, penegasan dan penambahan materi oleh guru terhadap persoalan yang belum terpecahkan, guru bersama siswa menyimpulkan hasil belajar.¹ Penerapan metode tutor sebaya menggunakan media gambar sangat positif bagi hasil belajar siswa dengan ditunjukan

¹ Nur Afifah, "Strategi Pembelajaran Tutor Sebaya Untuk Meningkatkan Hasil Belajar Kelas IIIA SD Negeri Kepatihan Surakarta Tahun Pelajaran 2010/2011". *Skripsi pdf*: Fakultas Keguruan dan Ilmu Pendidikan Universitas Sebelas Maret Surakarta (2011), h. 41.

adanya peningkatan hasil belajar siswa. Selama proses belajar mengajar suasana kelas lebih aktif dengan diskusi pada kelompok masing-masing dengan tutor sebayanya, hal ini membuat siswa senang dan dapat menanyakan dan berdiskusi mengenai materi pelajaran biologi pada materi sel tanpa ada rasa canggung diantara mereka berbeda jika guru yang memberikan materi, siswa terlihat kaku dalam kelas. Hal ini sejalan dengan yang dikemukakan oleh Surya mengenai beberapa keuntungan metode tutor sebaya antara lain adanya suasana hubungan lebih akrab antara murid dengan tutor, bersifat efisien, bagi tutor merupakan kegiatan pengayaan dan dapat meningkatkan rasa tanggung jawab². Kemudian Metode tutor sebaya menggunakan media gambar, tutor dibantu menjelaskan menggunakan gambar. Dalam hal ini, penggunaan media gambar sangat membantu siswa memahami materi, karena siswa tidak menghayal mengenai apa yang dijelaskan tutor karena dibantu dengan menggunakan media gambar yang jelas. Hal ini sesuai yang dikemukakan oleh Hamalik yaitu diantara media pembelajaran, media gambar adalah media yang paling umum dipakai. Hal ini dikarenakan peserta didik lebih menyukai gambar daripada tulisan, apalagi jika gambar dibuat dan disajikan sesuai dengan persyaratan yang baik, sudah tentu akan menambah semangat peserta didik dalam mengikuti proses pembelajaran.³ Dengan adanya media gambar siswa dibantu terutama dalam memahami bagian bagian sel,

² Soepardjo, Eko Budi Susatyo, Sukron, "Komparasi Hasil Belajar dengan Metode Tutor Sebaya dan Team Work Learning dalam Pembelajaran Kimia." *Journal Inovasi Pendidikan Kimia*, Vol.2, No.2, 2008, h.294-298

³ Yuswanti, "Penggunaan Media Gambar Untuk Meningkatkan Hasil Belajar Siswa Pada Pembelajaran IPS Di Kelas IV SD PT. Lestari Tani Teladan (LTT) Kabupaten Donggala", *Jurnal Kreatif Tadulako Online Vol. 3 No. 4 ISSN 2354-614X*, h. 193.

membedakan sel hewan dan tumbuhan dimana kita ketahui untuk mengamati bagian bagian tersebut diperlukan alat alat khusus seperti mikroskop dan alat alat lainnya dari laboratorium, jadi media gambar sangat mempermudah siswa memahami materi pelajaran khususnya materi yang di ajarkan yaitu sel. Hal lainnya adalah, siswa lebih tertarik memperhatikan penjelasan dari tutor. Hal ini sejalan dengan dikemukakan oleh Sadiman kelebihan media gambar yaitu sifatnya konkret, gambar dapat mengatasi batasan ruang dan waktu serta gambar dapat memperjelas masalah.⁴ Jadi metode tutor sebaya menggunakan media gambar merupakan metode yang sangat cocok di terapkan dengan materi yang berkaitan dengan biologi yang tidak semua bisa di lihat secara langsung kita harus menggunakan media gambar di lingkungan sekitar kita.

2. Hasil Belajar Siswa yang Diajar tanpa Metode Tutor Sebaya Menggunakan Media Gambar (Kelas Kontrol XI IPA 3)

Hasil analisis data menunjukkan nilai rata-rata hasil belajar biologi siswa kelas XI IPA3 SMAN 1 Bungoro diajar tanpa menggunakan metode tutor sebaya menggunakan media gambar adalah 68,30 dilihat dari *post-test*. Nilai rata-rata tersebut menunjukkan bahwa hasil belajar biologi pada materi sel siswa yang diajar tanpa metode tutor sebaya menggunakan media gambar lebih rendah dibandingkan nilai rata-rata hasil belajar biologi materi sel siswa kelas eksperimen (XI IPA 2) yang diajar dengan metode tutor sebaya menggunakan media gambar 80,26. Nilai hasil

⁴ Ni Putu Lisdayanti, I Kt. Ardana dkk, "Pengaruh Model Pembelajaran Kooperatif Talking Stick Berbantuan Media Gambar Terhadap Hasil Belajar IPA Siswa Kelas V SD Gugus 4 Baturit", e-*Journal Mimbar PGSD Universitas Pendidikan Ganesha Jurusan PGSD (Vol: 2 No: 1 Tahun 2014), h.5.*

belajar siswa setelah pemberian *post-test* pada kelas kontrol (XI IPA 3) dalam kategori sedang yakni dengan persentase sebesar 42,30% dan peserta didik yang masuk ke dalam kategori tinggi yakni sebesar 23,07% dari keseluruhan peserta didik. Pelaksanaan pembelajaran pada kelas kontrol yaitu guru menjelaskan didepan kelas kemudian siswa hanya mendengarkan apa yang dijelaskan oleh guru kemudian guru memberikan contoh dan menugaskan siswa untuk mengerjakan tugas yang diberikan oleh guru.

Hal ini terjadi karena pada kelompok kontrol yang diajarkan tanpa metode tutor sebaya menggunakan media gambar. Pembelajaran yang hanya bertumpu pada guru semata. Bertumpunya proses belajar mengajar pada guru menimbulkan kurang tumbuh berkembangnya sikap kemandirian belajar pada anak. Sebab anak cenderung dirinya tergantung pada guru dan sekolah dalam belajar dan tidak perlu belajar secara teratur. Sehingga tujuan yang ingin dicapai dalam pembelajaran tidak terpenuhi dan keaktifan siswa didalam kelas kurang tersalurkan. Untuk dapat menjamin hasil belajar yang baik, maka siswa harus mempunyai perhatian terhadap apa yang dipelajarinya, jika perhatian itu tidak ada maka mereka tidak bisa menangkap apa yang sedang dijelaskan gurunya, maka timbullah kebosanan sehingga mereka tidak suka dalam belajar. Hal yang paling mempengaruhi keberhasilan belajar para siswa di sekolah yaitu lingkungan sekolah sendiri salah satunya yaitu metode mengajar, hubungan guru dengan siswa, hubungan siswa dengan siswa.⁵ Untuk itu perlu di gunakan

⁵Slameto, *Belajar dan faktor-faktor yang Mempengaruhinya*, (Jakarta: Rineka Cipta, 2010), h. 54.

metode pembelajaran yang menarik agar proses belajar mengajar dalam kelas lebih menarik dan mengundang rasa ketertarikan siswa untuk belajar agar hasil belajar lebih meningkat, dan tujuan pembelajaran dapat tercapai.

3. Perbedaan hasil belajar biologi peserta didik yang diajar dengan metode tutor sebaya menggunakan media gambar dan peserta didik tanpa diajar dengan metode tutor sebaya menggunakan media gambar pada kelas XI SMAN 1 Bungoro Kabupaten Pangkep

Telah dikemukakan sebelumnya bahwa untuk pengujian hipotesis digunakan uji-t dengan taraf signifikansi $\alpha=0,05$. Syarat yang harus dipenuhi untuk pengujian hipotesis adalah data yang diperoleh berdistribusi normal dan mempunyai variansi yang homogen. Oleh karena itu sebelum melakukan pengujian hipotesis terlebih dahulu dilakukan uji normalitas dan uji homogenitas. Uji normalisasi bertujuan untuk melihat apakah data tentang hasil belajar biologi materi sel tidak menyimpang dari distribusi normal atau tidak sedangkan uji homogenitas bertujuan untuk melihat apakah kedua kelompok berasal dari populasi yang homogen atau tidak.

Berdasarkan hasil pengolahan data dengan menggunakan SPSS versi 16,0 pada analisis *One-Sample Kolmogorov-Smirnov Test* data untuk kelompok eksperimen (XI IPA 2) yang diajar dengan metode tutor sebaya menggunakan media gambar, maka diperoleh nilai $p = 0,125$ untuk $\alpha = 0,05$, hal ini menunjukkan $p > \alpha$. Ini berarti data skor hasil belajar biologi untuk kelompok eksperimen (XI IPA 2) yang diajar dengan metode tutor sebaya dengan media berdistribusi normal. Sedangkan hasil analisis data untuk kelompok kontrol yang diajar dengan tanpa metode tutor sebaya menggunakan media gambar, diperoleh nilai $p = 0,178$. Untuk α

0,05, hal ini menunjukkan $p > \alpha$ Ini berarti data skor hasil belajar biologi untuk kelompok kontrol yang diajar dengan tanpa menggunakan metode tutor sebaya menggunakan media gambar berdistribusi normal, sehingga data kedua kelompok tersebut berdistribusi normal. Berdasarkan uji *levene statistic* untuk kesamaan *variance* diperoleh nilai $p=0,321$ hal ini menunjukkan bahwa $p > \alpha$ ($0,184 > 0,05$) yang berarti data skor hasil belajar kedua kelas adalah homogen.

Berdasarkan hasil pengolahan dengan *SPSS 16* teknik pengujian yang digunakan adalah uji *independent sample test* dengan taraf signifikan $\alpha = 0,05$. Berdasarkan hasil perhitungan *Statistical Package For Social Science* (SPSS) diperoleh nilai signifikan = 0,000 dan diperoleh $t_{hitung} = 3,938 > t_{tabel} = 1,70$ sehingga dapat disimpulkan bahwa H_0 ditolak dan H_1 diterima karena nilai $sig < \alpha$ ($0,000 < 0,05$) dan $t_{hitung} > t_{tabel}$ ($5,98 > 1,70$). Sehingga dapat disimpulkan bahwa terdapat perbedaan yang signifikan terhadap hasil belajar biologi siswa yang menerapkan metode tutor sebaya menggunakan media gambar dengan siswa yang tanpa menggunakan metode tutor sebaya menggunakan media gambar di kelas XI IPA SMA Negeri 1 Bungoro Kabupaten Pangkep.

Perbedaan hasil belajar yang nampak antara siswa yang diajar dengan metode tutor sebaya menggunakan media gambar dengan siswa yang diajar tanpa menggunakan metode tutor sebaya menggunakan media gambar dapat dilihat dari rata-rata hasil *posttest*. Rata-rata pada kelompok eksperimen lebih tinggi dibandingkan dengan kelompok kontrol. Dari perbedaan ini dapat disimpulkan bahwa siswa yang diajarkan dengan metode tutor sebaya menggunakan media gambar

memberikan perbedaan yang signifikan terhadap hasil belajar biologi pada materi sel siswa kelas XI SMAN 1 Bungoro Kabupaten Pangkep.

Dalam artian bahwa metode pembelajaran tutor sebaya menggunakan media gambar lebih efektif dan baik dibanding dengan tanpa menggunakan metode tutor sebaya menggunakan media gambar terhadap hasil belajar biologi peserta didik XI IPA SMA Negeri 1 Bungoro. Hal tersebut karena metode pembelajaran tutor sebaya menggunakan gambar dapat membuat siswa lebih aktif dan tidak malu bertanya jika ada yang tidak diketahui karena mereka langsung bertanya kepada temannya dan merangsang siswa untuk berpikir efektif. Metode pembelajaran ini mampu sebagai pendorong dan penguat siswa terhadap materi yang disampaikan. Dengan demikian sikap teliti, kritis dan berpikir efektif siswa mengakibatkan prestasi atau hasil belajar siswa lebih baik. Hal ini didukung oleh penelitian terdahulu yaitu Berdasarkan dari penelitian yang telah dilakukan oleh Istianah Qudsi FT dengan judul” Pembelajaran Tutor Sebaya Materi Besaran dan Satuan Fisika” disimpulkan bahwa pembelajaran kelompok dapat memperlihatkan dampak positif dari pembelajaran kelompok. Tampak pada pemilihan pembelajaran kelompok tutor sebaya yang terbukti efektif dalam meningkatkan aktivitas dan hasil belajar fisika siswa di kelas X.2 SMA Negeri 1 Paiton.⁶ Banyak hal yang perlu diperhatikan dalam menggunakan metode pembelajaran baik itu perangkat pembelajaran (silabus, RPP), adanya buku ajar, LKS (Lembar Kerja Siswa) dan langkah-langkah dalam proses pembelajaran tersebut

⁶ Istianah Qudsi FT, “Pembelajaran Tutor Sebaya Materi Besaran dan Satuan Fisika”, no.3 (2014):hal.9.

sehingga siswa betul-betul akan melaksanakan prosedur yang disampaikan oleh guru dan meningkatkan motivasi siswa dalam pembelajaran, dengan adanya motivasi untuk belajar maka berpeluang besar untuk meningkatkan hasil belajar siswa



BAB V

PENUTUP

A. Kesimpulan

Berdasarkan penelitian dan pengolahan data hasil penelitian, maka dapat disimpulkan bahwa:

1. Hasil belajar peserta didik pada bidang studi biologi yang menerapkan metode tutor sebaya menggunakan media gambar di kelas XI IPA 2 SMA Negeri 1 Bungoro Kab. Pangkep adalah 80,26 pada nilai rata-rata *post-tesnya*.
2. Hasil belajar peserta didik pada bidang studi biologi tanpa menerapkan metode tutor sebaya menggunakan media gambar di kelas XI IPA 3 SMA Negeri 1 Bungoro Kab. Pangkep adalah 68,30 pada nilai rata-rata *post-tesnya*.
3. Terdapat perbedaan hasil belajar peserta didik yang menerapkan metode tutor sebaya menggunakan media gambar dengan peserta didik tanpa diajar dengan metode tutor sebaya menggunakan media gambar, dimana peserta didik yang menerapkan metode tutor sebaya menggunakan media gambar memiliki nilai rata-rata tinggi dibandingkan nilai rata-rata siswa yang tanpa diajar dengan metode tutor sebaya menggunakan media gambar.

B. Implikasi Penelitian

Berdasarkan hasil yang diperoleh dalam penelitian ini, maka beberapa hal yang disarankan antar lain:

1. Kepada guru mata pelajaran biologi, khususnya di SMAN 1 Bungoro disarankan agar menerapkan metode tutor sebaya menggunakan media gambar meningkatkan keaktifan, siswa mampu berpikir secara kritis, saling berinteraksi sesama kelompoknya dan model pembelajaran tersebut model yang menarik dan bermakna.
2. Penerapan metode tutor sebaya menggunakan media gambar hendaknya disesuaikan dengan materi yang akan diajarkan dan lingkungan belajar siswa serta ketersediaan waktu yang cukup. Mengingat bahwa penerapan metode tutor sebaya menggunakan media gambar ini membutuhkan waktu yang cukup lama karena pada metode tersebut guru memberikan lembar kerja untuk siswa.
3. Merujuk penelitian ini, diharapkan bagi peneliti selanjutnya menerapkan metode tutor sebaya menggunakan media gambar sebagai bahan penelitian.

DAFTAR PUSTAKA

- Afifah, Nur. "Strategi Pembelajaran Tutor Sebaya Untuk Meningkatkan Hasil Belajar Kelas IIIA SD Negeri Kepatihan Surakarta Tahun Pelajaran 2010/2011". *Skripsi pdf* : Fakultas Keguruan dan Ilmu Pendidikan Universitas Sebelas Maret Surakarta, 2011.
- Arjanggi, Ruseno dan Titin Suprihatin. "Metode Pembelajaran Tutor Teman Sebaya Meningkatkan Hasil belajar Berdasar Regulasi Diri", *Makara sosial humaniora*, vol.14 no.3 (Desember 2010).
- Budimansyah, Dasim. *Model Pembelajaran dan Penilaian*. Bandung: Genesindo, 2002.
- Duran, David, Cooperative Interakctions in Peer Tutoring Patterns and Sequences in Paired Writing", *Middle Grades Research Journal Vol. 5, No. 1*.
- Ezenwosu dan Loretta N. Nworgu, Efficacy of Peer Tutoring and Gender on Students' Achievement in Biology", *International Journal of Scientific & Engineering Research*, Volume 4, Issue 12.
- Herdiansyah, Dede, dkk. "Penerapan Metode Pembelajaran Tutor Sebaya Dalam Meningkatkan Keterampilan Bermain Ornamen Suling Lubang Enam(penelitian Tindakan kelas di SMP Negeri 3 subang)", *Penerapan Metode Tutor Sebaya*, vol. 1 no.3 (Desember 2013)
- Ihsan hamdani dan Fuad Ihsan., *Filsafat Pendidikan Islam*, Bandung : Pustaka Setia, 2007.
- Kraiger, kurt, dkk. "Aplication of Cognitive, Skill Based, and Affective Theories of Learning Outcomes to New Methods of Training Evaluation", *Journal of Applied Psychology*, 1993, vol.78, No. 2.
- Lisdayanti, Ni Putu dkk, "Pengaruh Model Pembelajaran Kooperatif Talking Stick Berbantuan Media Gambar Terhadap Hasil Belajar IPA Siswa Kelas V SD Gugus 4 Baturit", *e-Journal Mimbar PGSD Universitas Pendidikan Ganesha Jurusan PGSD*.
- Lusi Noviasari, *Meningkatkan Peran Serta Siswa Dalam Pembelajaran Biologi Dengan Menerapkan Metode Tutor Sebaya Pada Siswa Kelas VII SMP Amal*

Mulya Tawangmangu Tahun Ajaran 2009/2010 , Skripsi Pdf (Fakultas Keguruan Dan Ilmu Pendidikan Universitas Muhammadiyah Surakarta, 2010.

Mkpanang, jhon T. “Effects of classwide and Reciprocal Peer Tutoring Strategies On Student’ Mathematical Proble-Solving Achievement In Electricity Concepts In Physics”, *International Journal of Education, Learning and Development* Vol.4, No.3.

Mudjiono, Dimiyati, *Belajar dan Pembelajaran*, (Jakarta : Rineka Cipta)

Mustami, Khalifah. *Metodologi Penelitian Pendidikan*. Yogyakarta: Aynat Publishing,2015.

Mawarni, dkk. “Peranan Media Gambar dalam meningkatkan hasil belajar siswa pada mata pelajaran ips di kelas IV sdn kalukubula”, *jurnal kreatif tadulako online*.

Nur’aeni dkk, *Pengantar pendidikan*. Cet.I;Jakarta selatan :Uninra Press,2012.

Nurgiyantoro, Burhan. *Penilaian dalam Pengajaran Bahasa dan Sastra*. Yogyakarta: BPFE, 2010.

Nurmala, dkk. “Penerapan Model Pembelajaran Tutor Sebaya Untuk Meningkatkan Hasil Belajar Siswa Kelas V SDN 20 Toli-Toli Pada Operasi Hitung Campuran Bilangan Bulat”, *Jurnal Kreatif Tadulako Online*.

Priyatno, Duwi. *Teknik Muda Dan Cepat Melakukan Analisis Data Penelitian Dengan SPSS*. Yogyakarta: Mediakom, 2010

Pujiarti, Puput. “Upaya Peningkatan Hasil Belajar Akuntansi Melalui Metode Pembelajaran Tutor Sebaya Pada Siswa Kelas XI IS 4 SMAN 1 Karanganyar”, *Skripsi pdf*. Fakultas Keguruan dan Ilmu Pendidikan Universitas Sebelas Maret Surakarta, 2011.

Qudsi , Istianah F. “Pembelajaran Tutor Sebaya Materi Besaran dan Satuan Fisika”, *Dinamika*, vol. 4, no. 3 (Januari 2014).

Rusman. *Belajar dan Pembelajaran Berbasis Komputer*. Cet. II; Bandung: Alfabeta, 2013.

Safei, *Teknologi Pembelajaran*, cet.II : Alauddin University Press, 2015.

- Sari, Seyra Winna, dkk. "Peningkatan Aktivitas Tari dengan Menggunakan Metode Tutor Sebaya di SMP Negeri 4 Bukit Tinggi", *E-Jurnal Sendratasik FBS Universitas Negeri Padang*.
- Soeprodjo, dkk, "Komparasi Hasil Belajar dengan Metode Tutor Sebaya dan Team Work Learning dalam Pembelajaran Kimia". *Journal Inovasi Pendidikan Kimia*.
- Sugiyono. *Metode Penelitian Pendidikan Pendekatan Kuantitatif, Kualitatif, dan R & D*. Bandung: Alfabeta, 2013.
- Sudjana, Nana. *Dasar-dasar Proses Belajar Mengajar*. Cet VII; Bandung: Sinar Baru Algesindo, 2004.
- Sudijono, Anas. *Statistik Pendidikan*. Jakarta: Raja Grafindo Persada, 2010.
- Sudjana, Nana dan Ibrahim, *Penelitian dan penilaian Pendidikan*. Cet. II; Bandung: Sinar Baru Algesindo, 2009.
- Sugiyono. *Metode Penelitian Kombinasi (Mixed Methods)*. Cet. V; Bandung: Alfabeta, 2014.
- Syamsuduha, St. *Penilaian Berbasis Kelas Konsep dan Aplikasi*. Cet. I; Yogyakarta: CV. Arti Bumi Intaran: 2014.
- Sugiyono. *Metode Penelitian Pendidikan*. Cet. XV. Bandung: Alfabeta. 2012.
- Sugiono, *Metode Penelitian Pendidikan*. Cet. XX; Bandung: Alfabeta, 2014.
- Slameto, *Belajar dan Faktor-faktor yang Mempengaruhinya*. Jakarta: Rineka Cipta, 2010.
- Tirtarahardja, Umar dan S.L. La Sulo, *Pengantar pendidikan*. Cet. II; Jakarta: PT Rineka Cipta, 2012.
- Tim de Jong, dkk. "Contextualised Media for Learning", *Contextualised Media for learning. Educational Technology & Society*, 11 (2), 41-53.
- Tim Penyusun Kamus Pusat Pembinaan dan Pengembangan Bahasa, (*Kamus Besar Bahasa Indonesia*). Cet. VII ; Jakarta: Balai Pustaka, 1994.
- Yuswanti, "Penggunaan Media Gambar Untuk Meningkatkan Hasil Belajar Siswa Pada Pembelajaran IPS Di Kelas IV SD PT. Lestari Tani Teladan (LTT) Kabupaten Donggala", *Jurnal Kreatif Tadulako Online*.



Lampiran-Lampiran

UNIVERSITAS ISLAM NEGERI

ALAUDDIN

MAKASSAR



LAMPIRAN A1

a. Uji Homogenitas

Uji homogenitas bertujuan untuk melihat apakah data pada kedua kelompok memiliki variansi yang sama (homogen) atau tidak. Hipotesis untuk uji homogenitas adalah sebagai berikut:

Hipotesis Nihil (H_0) = populasi homogen, nilai $F_{hitung} < F_{Tabel\alpha}$ (4,24)

Hipotesis Alternatif (H_1) = populasi tidak homogen, nilai $F_{hitung} > F_{Tabel\alpha}$ (4,24)

Uji kesamaan dua varians (homogenitas) menggunakan rumus sebagai berikut:

$$F_{hitung} = \frac{\text{Varians terbesar}}{\text{variens terkecil}}$$

Adapun perhitungan untuk menentukan variansi terbesar dan variansi terkecil adalah sebagai berikut:

1) Nilai Pretest

a) Kelas kontrol

$$S_1^2 = \frac{\sum(x_i - \bar{x})^2}{n - 1}$$

$$S_1^2 = \frac{857,86}{26 - 1}$$

$$S_1^2 = \frac{857,86}{25}$$

$$S_1 = 34,31$$

$$S_1 = \sqrt{34,31}$$

$$S_1 = 5,85$$

b) Kelas eksperimen

$$S_2^2 = \frac{\sum(x_i - \bar{x})^2}{n - 1}$$

$$S_2^2 = \frac{1091,46}{26 - 1}$$

$$S_2^2 = \frac{1091,46}{25}$$

$$S_2 = 43,65$$

$$S_2 = \sqrt{43,65}$$

$$S_2 = 6,60$$

Berdasarkan hasil perhitungan variansi data tersebut diatas, maka diperoleh data-data sebagai berikut:

1. Nilai variansi kelas kontrol (XI IPA 3) (S_1^2) = 34,31 sedangkan $S_1 = 5,85$
2. Nilai variansi kelas eksperimen (XI IPA 2) (S_2^2) = 43,65 sedangkan $S_2 = 6,60$

sehingga dapat diperoleh nilai dari uji F adalah:

$$F_{hitung} = \frac{\text{Varians terbesar}}{\text{variens terkecil}}$$

$$= \frac{6,60}{5,85}$$

$$= 1,12$$

Berdasarkan hasil analisis diperoleh nilai F_{hitung} adalah 1,12 sedangkan nilai F_{tabel} (4,24). Sehingga $F_{hitung} < F_{tabel\alpha}$ atau $1,12 < 4,24$ maka dinyatakan bahwa nilai pretest pada ekperimen (XI IPA2) dan pretest kontrol populasinya homogen.

2) Nilai Posttest

a) Kelas kontrol (XI IPA 3)

$$S_1^2 = \frac{\sum(x_i - \bar{x})^2}{n - 1}$$

$$S_1^2 = \frac{1222,54}{26 - 1}$$

$$S_1^2 = \frac{1222,54}{25}$$

$$S_1^2 = 48,90$$

$$S_1 = \sqrt{48,90}$$

$$S_1 = 6,99$$

b) Kelas eksperimen (XI IPA 2)

$$S_2^2 = \frac{\sum(x_i - \bar{x})^2}{n - 1}$$

$$S_2^2 = \frac{1394,14}{26 - 1}$$

$$S_2^2 = \frac{1394,14}{25}$$

$$S_2^2 = 55,76$$

$$S_2 = \sqrt{55,76}$$

$$S_2 = 7,46$$

Berdasarkan hasil perhitungan variansi data tersebut diatas, maka diperoleh

data-data sebagai berikut:

1. Nilai variansi kelas kontrol (XI IPA 3) (S_1^2) = 48,90 sedangkan $S_1 = 6,99$
2. Nilai variansi kelas eksperimen (XI IPA 2) (S_2^2) = 55,76 sedangkan $S_2 = 7,46$

Sehingga dapat diperoleh nilai dari uji F adalah:

$$\begin{aligned}
 F_{hitung} &= \frac{\text{Varians terbesar}}{\text{variens terkecil}} \\
 &= \frac{7,46}{6,99} \\
 &= 1,06
 \end{aligned}$$

Berdasarkan hasil analisis diperoleh nilai F_{hitung} adalah 1,06 sedangkan nilai F_{tabel} (4,24). Sehingga $F_{hitung} < F_{tabel}$ atau $1,06 < 4,24$ maka dinyatakan bahwa nilai posttest pada eksperimen dan kontrol populasinya homogen.

b. Uji Hipotesis

Uji hipotesis dilakukan untuk mengetahui apakah hasil belajar siswa pada kelompok eksperimen (XI IPA 2) yang diajar dengan metode tutor sebaya menggunakan media gambar berbeda secara signifikan dengan hasil belajar siswa pada kelompok kontrol (XI IPA 3) yang diajar dengan tanpa metode tutor sebaya menggunakan media gambar. Dengan demikian dirumuskan hipotesis statistik sebagai berikut:

Hipotesis Nihil (H_0) = tidak ada perbedaan, jika nilai $\text{Sig}\cdot_{hitung} < \alpha$ (0,05)

Hipotesis Alternatif (H_1) = ada perbedaan, jika $\text{Sig}\cdot_{hitung} > \alpha$ (0,05)

Data yang diperlukan dalam pengujian ini adalah:

X = 80,26 (kelas eksperimen)

X = 68,30 (kelas kontrol)

$$N_1 = 26$$

$$N_2 = 26$$

$$S_1^2 = 48,90$$

$$S_2^2 = 55,76$$

Jadi pengujian t-test menggunakan rumus sebagai berikut:

$$t = \frac{\bar{x}_1 - \bar{x}_2}{\sqrt{\frac{S_1^2}{n_1} + \frac{S_2^2}{n_2}}}$$

$$t = \frac{80,26 - 68,30}{\sqrt{\frac{48,90}{26} + \frac{55,76}{26}}}$$

$$t = \frac{11,96}{\sqrt{\frac{104,60}{26}}}$$

$$t = \frac{11,96}{\sqrt{4,09}}$$

$$t = \frac{11,96}{2,00}$$

$$t = 5,98$$

dimana derajat kebebasan (dk) yang berlaku adalah:

$$dk = (n_1 + n_2) - 1$$

$$= (26 + 26) - 1$$

$$= 52 - 1$$

$$= 51$$

Kriteria pengujian terima H_1 jika $t_{hitung} > t_{tabel}$ dari data tersebut diatas menunjukkan bahwa $t_{hitung} = 5,98 > t_{tabel} = 1,706$ dengan taraf signifikansi $\alpha = 0,05$ dan $dk = 51$ sehingga t_{hitung} berada pada daerah penolakan H_0 yang berarti hipotesis H_0 ditolak dan H_1 diterima, hal tersebut menunjukkan bahwa ada perbedaan yang berarti antara kelas eksperimen (XI IPA 2) dengan kelas kontrol (XI IPA 3) dapat disimpulkan bahwa hasil belajar biologi siswa yang diajar dengan metode tutor sebaya menggunakan media gambar berbeda secara signifikan dengan hasil belajar biologi siswa yang diajar dengan tanpa metode tutor sebaya menggunakan media gambar pada materi Sel di kelas XI IPA SMA Negeri 1 Bungoro Kabupaten Pangkep.

LAMPIRAN A2

Uji SPSS Versi 16,0

A. Analisis statistik deskriptif

1. *Pretest* ekeperimen dan kontrol

Descriptive Statistics

	N	Range	Minimum	Maximum	Mean	Std. Deviation	Variance
pretestkontrol	26	40.00	30.00	70.00	50.5769	10.89283	118.654
pretesteksperimen	26	35.00	40.00	75.00	48.8462	10.70586	114.615
Valid N (listwise)	26						

2. *Posttest* eksperimen dan kontrol

Descriptive Statistics

	N	Range	Minimum	Maximum	Mean	Std. Deviation	Variance
posttestkontrol	26	40.00	40.00	80.00	68.2692	11.13035	123.885
posttesteksperimen	26	45.00	50.00	95.00	80.0000	10.48809	110.000
Valid N (listwise)	26						

B. Statistik Inferensial

1. Uji Normalitas

a. *Pretest* eksperimen dan kontrol

One-Sample Kolmogorov-Smirnov Test

		pretestkontrol	pretesteksperimen
N		26	26
Normal Parameters ^a	Mean	50.5769	48.8462
	Std. Deviation	10.89283	10.70586
Most Extreme Differences	Absolute	.133	.256
	Positive	.098	.256
	Negative	-.133	-.204
Kolmogorov-Smirnov Z		.677	1.304
Asymp. Sig. (2-tailed)		.749	.067
a. Test distribution is Normal.			

b. *Posttest* eksperimen dan kontrol

One-Sample Kolmogorov-Smirnov Test

		posttestkontrol	posttesteksperimen
N		26	26
Normal Parameters ^a	Mean	68.2692	80.0000
	Std. Deviation	11.13035	10.48809
Most Extreme Differences	Absolute	.216	.231
	Positive	.146	.132
	Negative	-.216	-.231
Kolmogorov-Smirnov Z		1.100	1.177
Asymp. Sig. (2-tailed)		.178	.125
a. Test distribution is Normal.			

2. Uji Homogenitas

Test of Homogeneity of Variances

	Levene Statistic	df1	df2	Sig.
posttestkontrol	1.849	6	18	.146
posttesteksperimen	1.679	6	18	.184

ANOVA

		Sum of Squares	df	Mean Square	F	Sig.
posttestkontrol	Between Groups	353.365	7	50.481	.331	.929
	Within Groups	2743.750	18	152.431		
	Total	3097.115	25			
posttesteksperimen	Between Groups	218.750	7	31.250	.222	.975
	Within Groups	2531.250	18	140.625		
	Total	2750.000	25			

3. Uji Hipotesis

Group Statistics

kelompok	N	Mean	Std. Deviation	Std. Error Mean
nilai 1	26	80.0000	10.48809	2.05688
2	25	68.0000	11.27312	2.25462

Independent Samples Test

	Levene's Test for Equality of Variances		t-test for Equality of Means						
	F	Sig.	t	df	Sig. (2-tailed)	Mean Difference	Std. Error Difference	95% Confidence Interval of the Difference	
								Lower	Upper
nilai	.445	.508	3.938	49	.000	12.0000	3.04750	5.87581	18.12419
			3.932	48.393	.000	12.00000	3.05190	5.86503	18.13497



Lampiran

Instrumen Penelitian

UNIVERSITAS ISLAM NEGERI
ALAUDDIN
M A K A S S A R

SOAL EVALUASI (PRETEST)

A. Identitas

Satuan Pendidikan : SMA Negeri 1 Bungoro
Mata Pelajaran : Biologi
Kelas/Semester : XI (Sebelas) /1
Pokok Bahasan : Sel
Tahun Ajaran : 2017/2018
Alokasi waktu : 90 Menit

B. Petunjuk Soal:

- Tuliskan identitas anda pada lembar jawaban yang tersedia.
- Periksa dan bacalah soal sebelum anda menjawabnya.
- Jawablah pertanyaan dengan menyilang (X) option yang benar yang tersedia pada lembar jawaban.

C. Soal

Pertanyaan no.1 – 4 menggunakan gambar sel berikut ini:

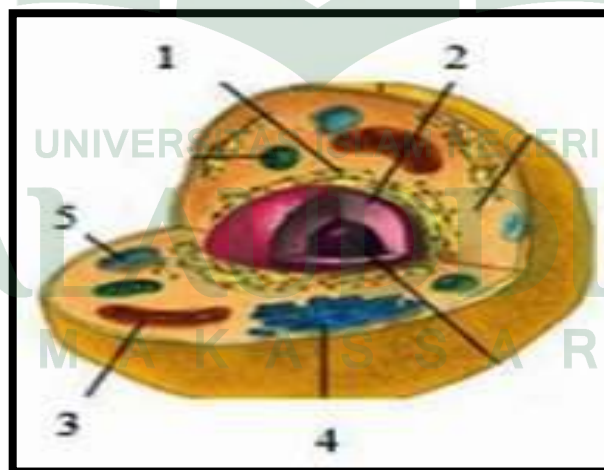

1. Tempat penggandaan (replikasi) DNA, melibatkan organel pada nomor...
- A. 3
 - B. 5
 - C. 4
 - D. 1

- E. 2
2. Organel nomor 3 , berfungsi dalam proses...
 - A. respirasi sel
 - B. pembelahan sel
 - C. sintesis protein
 - D. pencernaan intraseluler
 - E. produksi enzim katalase
 3. Bagian sel yang di tunjukkan no.3 adalah...
 - A. inti sel
 - B. vakuola
 - C. badan golgi
 - D. mitokondria
 - E. retikulum endoplasma
 4. Berperan dalam sekresi terjadi pada organel...
 - A. 1
 - B. 2
 - C. 3
 - D. 4
 - E. 5
 5. Sel yang pertama kali diamati Roobert Hooke, diambil dari...
 - A. daun elodea
 - B. batang jagung
 - C. bawang merah
 - D. gabus tumbuhan
 - E. daun Rhoe discolar
 6. Perhatikan gambar dibawah ini!



Fungsi gambar di atas adalah ...

- A. sintesis protein
- B. pencernaan intrasel
- C. sintesi karbohidrat
- D. tempat melekatnya ribosom
- E. mengontrol masuk dan keluarnya zat dari kedalam sel

7. Struktur didalam sel yang mengatur semua aktivitas sel adalah ...
- inti sel
 - plastid
 - vakuola
 - lisosom
 - ribosom
8. Salah satu fungsi sitoplasma adalah ...
- memproduksi antibodi
 - pengendali metabolisme
 - pembentuk membran sel
 - penyimpan informasi genetik
 - menyeleksi zat-zat yang masuk dan ke-luar sel
9. Berikut yang bukan organel sel adalah ...
- nukleus
 - ribosom
 - mesosom
 - mitokondria
 - membran sel
10. Struktur di dalam sel yang berperan penting dalam metabolisme energi adalah ...
- DNA
 - nukleus
 - lisosom
 - mitokondria
 - badan golgi
11. Berikut ini tabel hasil pengamatan sel oleh seorang siswa

organ sel	plastida	nukleus	mitokondria	dinding sel	vakuola
P	+	+	-	-	+
Q	-	+	+	+	+
R	+	+	+	+	+
S	+	-	-	+	+

Keterangan: +=memiliki, -=tidak memiliki

Dari tabel diatas yang menunjukkan sel tumbuhan adalah ...

- P
- Q
- R
- S
- Semua salah

12. Perhatikan organel-organel sel berikut:

1. nukleus
2. sentriol
3. lisosom
4. ribosom
5. kloroplas
6. mitokondria

Organel yang **hanya** ditemukan dalam sel hewan yaitu nomor ...

- A. 1 dan 2
 - B. 2 dan 3
 - C. 4 dan 6
 - D. 5 dan 6
 - E. 2 dan 4
13. Fungsi vakuola pada sel tumbuhan adalah ...
- A. berisi gen dan kromosom
 - B. mengatur keluar masuknya zat
 - C. menyimpan udara ketika stomata tertutup
 - D. sebagai bagian dari sistem kekebalan tumbuhan
 - E. menyimpan cadangan makanan dan mempertahankan turgiditas sel
14. Cairan matrik pada plastida sel tumbuhan disebut ...
- A. grana
 - B. stroma
 - C. lamella
 - D. polisom
 - E. tilakoid
15. Organel yang sering ditemukan pada sel tumbuhan dan hewan adalah ...
- A. Sentriol
 - B. Tonoplas
 - C. Kloroplas
 - D. dinding sel
 - E. mitokondria
16. Struktur tubuh hewan dan tumbuhan jika dipegang terasa berbeda. Tubuh hewan terasa lunak sedangkan tumbuhan keras dan kaku. Struktur sel yang mengakibatkan perbedaan tersebut adalah ...
- A. sentriol
 - B. vakuola
 - C. sitoplasma
 - D. dinding sel
 - E. membran sel

17. Terdapat perbedaan sel hewan dan tumbuhan yaitu....
- A. sel hewan berbentuk kaku karena memiliki dinding sel
 - B. sel tumbuhan memiliki sentriol yang berperan pada saat pembelahan sel
 - C. sel tumbuhan memiliki plastida dengan bentuk dan fungsi beraneka ragam
 - D. sel hewan memiliki sentriol yang berperan dalam sintesis
 - E. sel hewan memiliki vakuola yang berukuran besar yang berfungsi menyimpan cadangan makanan
18. Organel dibawah ini yang hanya dijumpai pada sel hewan ialah....
- A. plastida
 - B. lisosom
 - C. sitoplasma
 - D. kromosom
 - E. dinding sel
19. Organel yang berfungsi aktif pada pembelahan sel dan hanya terdapat pada sel hewan adalah
- A. sentriol
 - B. lisosom
 - C. ribosom
 - D. autosom
 - E. kromosom
20. Materi sel dengan segala variasinya serta fungsinya sudah tertuang dalam QS. al-Mu'minum ayat ...
- A. 12-14
 - B. 15-17
 - C. 18-20
 - D. 22-24
 - E. 32-34

SOAL EVALUASI (POST TEST)

A. Identitas

Satuan Pendidikan : SMA Negeri 1 Bungoro
Mata Pelajaran : Biologi
Kelas/Semester : XI (Sebelas) /1
Pokok Bahasan : Sel
Tahun Ajaran : 2017/2018
Alokasi waktu : 90 Menit

B. Petunjuk Soal:

- Tuliskan identitas anda pada lembar jawaban yang tersedia.
- Periksa dan bacalah soal sebelum anda menjawabnya.
- Jawablah pertanyaan dengan menyilang (X) option yang benar yang tersedia pada lembar jawaban.

C. Soal

Pertanyaan no.1 – 4 menggunakan gambar sel berikut ini:

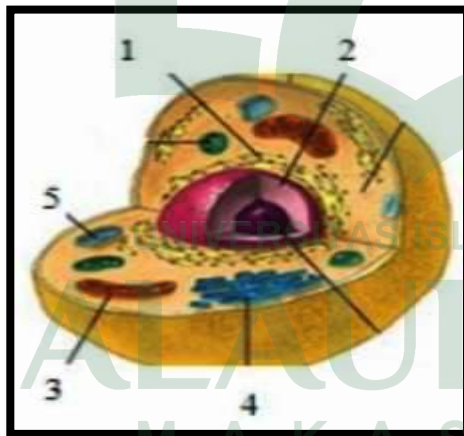

1. Bagian sel yang ditunjukkan no.1 adalah ...
 - A. nucleus
 - B. vakuola
 - C. badan golgi
 - D. mitokondria
 - E. retikulum endoplasma

2. Organel nomor 2 , berfungsi dalam proses ...
 - A. respirasi sel
 - B. sintesis protein
 - C. pembelahan sel
 - D. pencernaan intraseluler
 - E. produksi enzim katalase
3. Bagian sel yang di tunjukkan no.3 adalah ...
 - A. inti sel
 - B. vakuola
 - C. mitokondria
 - D. badan golgi
 - E. reticulum endoplasma
4. Berperan dalam pusat produksi, pergudangan dan pengiriman produk sel terjadi pada organel ...
 - A. 1
 - B. 2
 - C. 3
 - D. 4
 - E. 5
5. Sel yang pertama kali diamati Roobert Hooke, diambil dari ...
 - A. daun elodea
 - B. batang jagung
 - C. bawang merah
 - D. gabus tumbuhan
 - E. daun rhoe discolar
6. Perhatikan gambar dibawah ini !

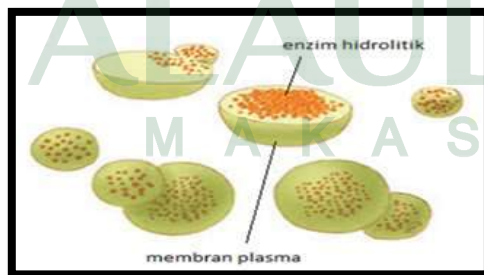

- Fungsi dari gambar di atas adalah ...
- A. sintesis protein
 - B. Pencernaan intrasel
 - C. tempat melekatnya ribosom

- D. transpor materi di dalam sel
E. mengontrol masuk dan keluarnya zat dari atau ke dalam sel
7. Bagian sel yang memiliki fungsi untuk mengatur keluar masuknya zat dari dan ke dalam sel yaitu ...
- A. inti sel
B. sitoplasma
C. dinding sel
D. mitokondria
E. selaput plasma
8. Struktur didalam sel yang mengatur semua aktivitas sel adalah ...
- A. inti sel
B. plastida
C. vakuola
D. lisosom
E. ribosom
9. Bagian sel yang melindungi sitoplasma dan inti sel, dan merupakan alat transportasi zat-zat yang dibutuhkan sel, serta memiliki struktur dua lapis lipid adalah ...
- A. organel
B. nukleolus
C. lipoprotein
D. glikoprotein
E. membran sel
10. Salah satu fungsi sitoplasma adalah ...
- A. memproduksi antibodi
B. pengendali metabolisme
C. pembentuk membrane sel
D. penyimpan informasi genetik
E. menyeleksi zat-zat yang masuk dan keluar sel
11. Berikut ini tabel hasil pengamatan sel oleh seorang siswa

organ sel	plastida	nukleus	mitokondria	dinding sel	vakuola
P	+	+	-	-	+
Q	-	+	+	+	+
R	+	+	+	+	+
S	+	-	-	+	+

Keterangan: +=memiliki, -=tidak memiliki

Dari tabel diatas yang menunjukkan sel tumbuhan adalah ...

- A. P
- B. Q
- C. R
- D. S
- E. Semua salah

12. Organel dibawah ini yang hanya dijumpai pada sel hewan ialah ...

- A. plastida
- B. lisosom
- C. kromosom
- D. sitoplasma
- E. dinding sel

13. Struktur sel yang terdapat baik pada sel hewan maupun tumbuhan adalah ...

- A. lisosom
- B. sentriol
- C. kloroplas
- D. kromoplas
- E. dinding sel

14. Perhatikan organel-organel sel berikut:

1. nukleus
2. sentriol
3. lisosom
4. ribosom
5. kloroplas
6. mitokondria

Organel yang **hanya** ditemukan dalam sel hewan yaitu nomor ...

- A. 1 dan 2
- B. 2 dan 3
- C. 4 dan 6
- D. 5 dan 6
- E. 2 dan 4

15. Fungsi vakuola pada sel tumbuhan adalah ...

- A. berisi gen dan kromosom
- B. mengatur keluar masuknya zat
- C. menyimpan udara ketika stomata tertutup
- D. sebagai bagian dari sistem kekebalan tumbuhan
- E. menyimpan cadangan makanan dan mempertahankan turgiditas sel

16. Struktur tubuh hewan dan tumbuhan jika dipegang terasa berbeda. Tubuh hewan terasa lunak sedangkan tumbuhan keras dan kaku. Struktur sel yang mengakibatkan perbedaan tersebut adalah ...
- A. sentriol
 - B. vakuola
 - C. sitoplasma
 - D. dinding sel
 - E. membran sel
17. Terdapat perbedaan sel hewan dan tumbuhan yaitu ...
- A. sel hewan berbentuk kaku karena memiliki dinding sel
 - B. sel tumbuhan memiliki sentriol yang berperan pada saat pembelahan sel
 - C. sel tumbuhan memiliki plastida dengan bentuk dan fungsi beraneka ragam
 - D. sel hewan memiliki sentriol yang berperan dalam sintesis
 - E. sel hewan memiliki vakuola yang berukuran besar yang berfungsi menyimpan cadangan makanan
18. Organel dibawah ini yang hanya dijumpai pada sel hewan ialah ...
- A. plastida
 - B. lisosom
 - C. sitoplasma
 - D. kromosom
 - E. dinding sel
19. Organel yang berfungsi aktif pada pembelahan sel dan hanya terdapat pada sel hewan adalah ...
- A. sentriol
 - B. lisosom
 - C. ribosom
 - D. autosom
 - E. kromosom
20. Materi sel dengan segala variasinya serta fungsinya sudah tertuang dalam QS. al-Mu'minum ayat ...
- A. 12-14
 - B. 15-17
 - C. 18-20
 - D. 22-24
 - E. 32-34

KISI-KISI INSTRUMENT DAN SOAL PRETEST
SEL

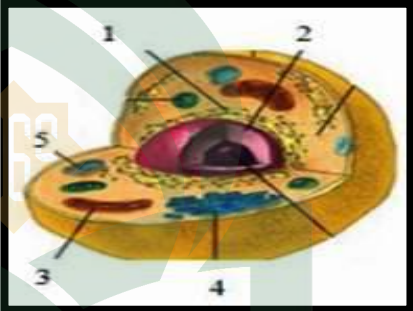
No	Indikator	Indikator Soal	Soal	Jawaban	Jenjang
1	Menyajikan gambar sel sebagai unit terkecil kehidupan	<p>Menunjukkan letak pada gambar tempat penggandaan DNA</p> <p>Menjelaskan fungsi organ</p> <p>Menunjukkan nama bagian sel</p>	<p>Pertanyaan no.1 – 4 menggunakan gambar sel berikut ini:</p>  <p>1. Tempat penggandaan (replikasi) DNA, melibatkan organel pada nomor...</p> <p>A. 3 B. 5 C. 4 D. 1 E. 2</p> <p>2. Organel nomor 3 , berfungsi dalam proses...</p> <p>A. respirasi sel B. pembelahan sel C. sintesis protein D. pencernaan intraseluler E. produksi enzim katalase</p> <p>3. Bagian sel yang di tunjukkan no.3 adalah...</p> <p>A. inti sel</p>	<p>E</p> <p>A</p>	<p>C2</p> <p>C2</p>

		<p>pada gambar</p> <p>Menunjukkan organel pada gambar sel yang berperan sebagai sekresi</p> <p>Menyebutkan asal sel yang pertama kali di amati</p>	<p>B. vakuola C. badan golgi D. mitokondria E. retikulum endoplasma</p> <p>4. Berperan dalam sekresi terjadi pada organel... A. 1 B. 2 C. 3 D. 4 E. 5</p> <p>5. Sel yang pertama kali diamati Roobert Hooke, diambil dari... A. daun elodea B. batang jagung C. bawang merah D. gabus tumbuhan E. daun Rhoe discolar</p>	<p>D</p> <p>D</p> <p>D</p>	<p>C2</p> <p>C2</p> <p>C1</p>
--	--	--	--	----------------------------	-------------------------------

2	Mendesripsikan struktur dan fungsi sel sebagai unit terkecil kehidupan	Menjelaskan fungsi struktur sel yang di tunjukkan pada gambar	 <p>6. Perhatikan gambar dibawah ini! Fungsi gambar di atas adalah ...</p> <ol style="list-style-type: none"> sintesis protein pencernaan intrasel sintesi karbohidrat tempat melekatnya ribosom mengontrol masuk dan keluarnya zat dari kedalam sel <p>7. Struktur didalam sel yang mengatur semua aktivitas sel adalah ...</p> <ol style="list-style-type: none"> inti sel plastid vakuola lisosom ribosom <p>8. Salah satu fungsi sitoplasma adalah ...</p> <ol style="list-style-type: none"> memproduksi antibodi pengendali metabolisme pembentuk membran sel penyimpan informasi genetik 	E	C2
		Menyebutkan bagian sel yang mengatur semua aktivitas sel		A	C1
		Menjelaskan fungsi sitoplasma		B	C2

3	Membandingkan struktur sel hewan dan sel tumbuhan	<p>Mengemukakan yang bukan organel sel</p> <p>Menjelaskan struktur di dalam sel yang berperan penting dalam metabolisme</p> <p>Menentukan hasil pengamatanyang menunjukkan sel tumbuhan</p>	<p>E. menyeleksi zat-zat yang masuk dan ke-luar sel</p> <p>9. Berikut yang bukan organel sel adalah ... A. nukleus B. ribosom C. mesosom D. mitokondria E. membran sel</p> <p>10. Struktur di dalam sel yang berperan penting dalam metabolisme energi adalah ... A. DNA B. nukleus C. lisosom D. mitokondria E. badan golgi</p> <p>11. Berikut ini tabel hasil pengamatan sel oleh seorang siswa</p> <table border="1" data-bbox="1010 1032 1604 1235"> <thead> <tr> <th>organ sel</th> <th>plastida</th> <th>nukleus</th> <th>mitokondria</th> <th>dinding sel</th> <th>vakuola</th> </tr> </thead> <tbody> <tr> <td>P</td> <td>+</td> <td>+</td> <td>-</td> <td>-</td> <td>+</td> </tr> <tr> <td>Q</td> <td>-</td> <td>+</td> <td>+</td> <td>+</td> <td>+</td> </tr> <tr> <td>R</td> <td>+</td> <td>+</td> <td>+</td> <td>+</td> <td>+</td> </tr> <tr> <td>S</td> <td>+</td> <td>-</td> <td>-</td> <td>+</td> <td>+</td> </tr> </tbody> </table> <p>Keterangan: +=memiliki, -=tidak memiliki Dari tabel diatas yang menunjukkan sel tumbuhan adalah ... A. P</p>	organ sel	plastida	nukleus	mitokondria	dinding sel	vakuola	P	+	+	-	-	+	Q	-	+	+	+	+	R	+	+	+	+	+	S	+	-	-	+	+	<p>A</p> <p>D</p> <p>C</p>	<p>C2</p> <p>C2</p> <p>C2</p>
organ sel	plastida	nukleus	mitokondria	dinding sel	vakuola																														
P	+	+	-	-	+																														
Q	-	+	+	+	+																														
R	+	+	+	+	+																														
S	+	-	-	+	+																														

		<p>Menganalisis organel sel yang terdapat pada sel hewan</p>	<p>B. Q C. R D. S E. Semua salah</p> <p>12. Perhatikan organel-organel sel berikut:</p> <ol style="list-style-type: none"> 1. nukleus 2. sentriol 3. lisosom 4. ribosom 5. kloroplas 6. mitokondria <p>Organel yang hanya ditemukan dalam sel hewan yaitu nomor ...</p> <ol style="list-style-type: none"> A. 1 dan 2 B. 2 dan 3 C. 4 dan 6 D. 5 dan 6 E. 2 dan 4 	<p>B</p>	<p>C4</p>
		<p>Menjelaskan fungsi vakuola pada sel tumbuhan</p>	<p>13. Fungsi vakuola pada sel tumbuhan adalah ...</p> <ol style="list-style-type: none"> A. berisi gen dan kromosom B. mengatur keluar masuknya zat C. menyimpan udara ketika stomata tertutup D. sebagai bagian dari sistem kekebalan tumbuhan 	<p>E</p>	<p>C2</p>

4	Menjelaskan struktur dan fungsi sel hewan dan tumbuhan	Menyebutkan cairan matrik pada plastida sel tumbuhan	<p>E. menyimpan cadangan makanan dan mempertahankan turgiditas sel</p> <p>14. Cairan matrik pada plastida sel tumbuhan disebut ...</p> <p>A. grana B. stroma C. lamella D. polisom E. tilakoid</p>	B	C2
		Menentukan organel yang ditemukan pada sel tumbuhan dan hewan	<p>15. Organel yang sering ditemukan pada sel tumbuhan dan hewan adalah ...</p> <p>A. sentriol B. tonoplas C. kloroplas D. dinding sel E. mitokondria</p>	E	C3
		Menjelaskan perbedaan struktur sel tumbuhan dengan sel hewan	<p>16. Struktur tubuh hewan dan tumbuhan jika dipegang terasa berbeda. Tubuh hewan terasa lunak sedangkan tumbuhan keras dan kaku. Struktur sel yang mengakibatkan perbedaan tersebut adalah ...</p> <p>A. sentriol B. vakuola C. sitoplasma D. dinding sel</p>	D	C2

		Menjelaskan perbedaan sel hewan dan tumbuhan	<p>E. membran sel</p> <p>17. Terdapat perbedaan sel hewan dan tumbuhan yaitu....</p> <p>A. sel hewan berbentuk kaku karena memiliki dinding sel</p> <p>B. sel tumbuhan memiliki sentriol yang berperan pada saat pembelahan sel</p> <p>C. sel tumbuhan memiliki plastida dengan bentuk dan fungsi beraneka ragam</p> <p>D. sel hewan memiliki sentriol yang berperan dalam sintesis</p> <p>E. sel hewan memiliki vakuola yang berukuran besar yang berfungsi menyimpan cadangan makanan</p>	C	C2
		Menyebutkan organel yang hanya dijumpai pada sel hewan	<p>18. Organel dibawah ini yang hanya dijumpai pada sel hewan ialah....</p> <p>A. plastida</p> <p>B. lisosom</p> <p>C. sitoplasma</p> <p>D. kromosom</p> <p>E. dinding sel</p>	B	C1
		Menyebutkan organel pada sel hewan yang berfungsi untuk	<p>19. Organel yang berfungsi aktif pada pembelahan sel dan hanya terdapat pada sel hewan adalah</p> <p>A. sentriol</p>	A	C1

		<p>pembelahan sel</p> <p>Menyebutkan ayat mengenai sel</p>	<p>B. lisosom C. ribosom D. autosom E. kromosom</p> <p>20. Materi sel dengan segala variasinya sudah tertuang dalam QS. al-Mu'minum ayat ...</p> <p>A. 12-14 B. 15-17 C. 18-20 D. 22-24 E. 32-34</p>	A	C1
--	--	--	--	---	----

KISI-KISI INSTRUMENT DAN SOAL POST TEST
SEL

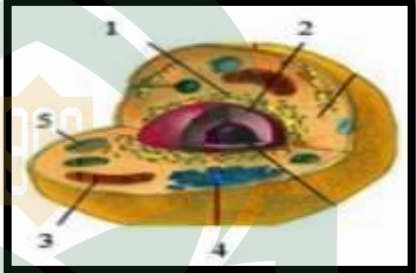
No	Indikator	Indikator Soal	Soal	Jawaban	Jenjang
1	Menyajikan gambar sel sebagai unit terkecil kehidupan	<p>Menunjukkan letak bagian sel pada gambar</p> <p>Menunjukkan fungsi organ pada gambar</p>	<p>Pertanyaan no.1 – 4 menggunakan gambar sel berikut ini:</p>  <p>1. Bagian sel yang ditunjukkan no.1 adalah ...</p> <p>A. nucleus B. vakuola C. badan golgi D. mitokondria E. retikulum endoplasma</p> <p>2. Organel nomor 2 , berfungsi dalam proses ...</p> <p>A. respirasi sel B. sintesis protein C. mengatur aktifitas sel D. pencernaan intraseluler E. produksi enzim katalase</p>	<p>E</p> <p>C</p>	<p>C2</p> <p>C2</p>

		<p>Menunjukkan nama bagian sel pada gambar</p> <p>Menunjukkan organel pada gambar sel yang berperan sebagai sekresi</p> <p>Menyebutkan asal sel yang pertama kali di amati</p>	<p>3. Bagian sel yang di tunjukkan no.3 adalah ... A. inti sel B. vakuola C. mitokondria D. badan golgi E. reticulum endoplasma</p> <p>4. Berperan dalam pusat produksi, pergudangan dan pengiriman produk sel terjadi pada organel ... A. 1 B. 2 C. 3 D. 4 E. 5</p> <p>5. Sel yang pertama kali diamati Roobert Hooke, diambil dari ... A. daun elodea B. batang jagung C. bawang merah D. gabus tumbuhan E. daun rhoe discolor</p>	<p>C</p> <p>D</p> <p>D</p>	<p>C2</p> <p>C2</p> <p>C2</p>
--	--	--	---	----------------------------	-------------------------------

2	Mendeskripsikan struktur dan fungsi sel sebagai unit terkecil kehidupan	<p>Menjelaskan fungsi pada gambar lisosom</p> <p>Menyebutkan bagian sel yang memiliki fungsi mengatur keluar masuknya zat dari dan kedalam sel</p>	 <p>6. Perhatikan gambar dibawah ini ! Fungsi dari gambar di atas adalah ...</p> <ol style="list-style-type: none"> sintesis protein Pencernaan intrasel tempat melekatnya ribosom transpor materi di dalam sel mengontrol masuk dan keluarnya zat dari atau kedalam sel <p>7. Bagian sel yang memiliki fungsi untuk mengatur keluar masuknya zat dari dan ke dalam sel yaitu ...</p> <ol style="list-style-type: none"> inti sel sitoplasma dinding sel mitokondria selaput plasma 	B	C2
				E	C1

		<p>Menjelaskan fungsi struktur di dalam sel yang mengatur semua aktivitas sel</p>	<p>8. Struktur didalam sel yang mengatur semua aktivitas sel adalah ...</p> <ul style="list-style-type: none"> A. inti sel B. plastida C. vakuola D. lisosom E. ribosom 	A	C2
		<p>Menjelaskan bagian sel yang melindungi inti sel</p>	<p>9. Bagian sel yang melindungi sitoplasma dan inti sel, dan merupakan alat transportasi zat-zat yang dibutuhkan sel, serta memiliki struktur dua lapis lipid adalah ...</p> <ul style="list-style-type: none"> A. organel B. nukleolus C. lipoprotein D. glikoprotein E. membran sel 	E	C2
		<p>Menjelaskan salah satu fungsi sitoplasma</p>	<p>10. Salah satu fungsi sitoplasma adalah ...</p> <ul style="list-style-type: none"> A. memproduksi antibodi B. pengendali metabolisme C. pembentuk membrane sel D. penyimpan informasi genetik E. menyeleksi zat-zat yang masuk dan keluar sel 	B	C2

<p>3</p>	<p>Membandingkan struktur sel hewan dan sel tumbuhan</p>	<p>Menentukan hasil pengamatanyang menunjukkan sel tumbuhan</p> <p>Menganalisis organel sel yang terdapat pada sel hewan</p> <p>Menyebutkan organ sel yang ditemukan pada sel hewan dan</p>	<p>11. Berikut ini tabel hasil pengamatan sel oleh seorang siswa</p> <table border="1" data-bbox="934 373 1627 592"> <thead> <tr> <th>organ sel</th> <th>plastida</th> <th>nukleus</th> <th>mitokondria</th> <th>dinding sel</th> <th>vakuola</th> </tr> </thead> <tbody> <tr> <td>P</td> <td>+</td> <td>+</td> <td>-</td> <td>-</td> <td>+</td> </tr> <tr> <td>Q</td> <td>-</td> <td>+</td> <td>+</td> <td>+</td> <td>+</td> </tr> <tr> <td>R</td> <td>+</td> <td>+</td> <td>+</td> <td>+</td> <td>+</td> </tr> <tr> <td>S</td> <td>+</td> <td>-</td> <td>-</td> <td>+</td> <td>+</td> </tr> </tbody> </table> <p>Keterangan: +=memiliki, -=tidak memiliki Dari tabel diatas yang menunjukkan sel tumbuhan adalah ... A. P B. Q C. R D. S E. Semua salah</p> <p>12. Organel dibawah ini yang hanya dijumpai pada sel hewan ialah ... A. plastida B. lisosom C. kromosom D. sitoplasma E. dinding sel</p> <p>13. Struktur sel yang terdapat baik pada sel hewan maupun tumbuhan adalah ... A. lisosom B. sentriol C. kloroplas</p>	organ sel	plastida	nukleus	mitokondria	dinding sel	vakuola	P	+	+	-	-	+	Q	-	+	+	+	+	R	+	+	+	+	+	S	+	-	-	+	+	<p>C</p> <p>B</p> <p>A</p>	<p>C2</p> <p>C4</p> <p>C1</p>
organ sel	plastida	nukleus	mitokondria	dinding sel	vakuola																														
P	+	+	-	-	+																														
Q	-	+	+	+	+																														
R	+	+	+	+	+																														
S	+	-	-	+	+																														

		<p>tumbuhan</p> <p>Menganalisis organel sel yang terdapat pada sel hewan</p> <p>Menjelaskan fungsi vakuola pada sel tumbuhan</p>	<p>D. kromoplas E. dinding sel</p> <p>14. Perhatikan organel-organel sel berikut: 1. nukleus 2. sentriol 3. lisosom 4. ribosom 5. kloroplas 6. mitokondria Organel yang hanya ditemukan dalam sel hewan yaitu nomor ... A. 1 dan 2 B. 2 dan 3 C. 4 dan 6 D. 5 dan 6 E. 2 dan 4</p> <p>15. Fungsi vakuola pada sel tumbuhan adalah ... A. berisi gen dan kromosom B. mengatur keluar masuknya zat C. menyimpan udara ketika stomata tertutup D. sebagai bagian dari sistem kekebalan tumbuhan E. menyimpan cadangan makanan dan mempertahankan turgiditas sel</p>	<p>B</p> <p>E</p> <p>D</p>	<p>C4</p> <p>C2</p> <p>C2</p>
--	--	--	---	----------------------------	-------------------------------

4	Menjelaskan struktur dan fungsi sel hewan dan tumbuhan	Menjelaskan perbedaan sel hewan dan tumbuhan Menjelaskan perbedaan sel hewan dan tumbuhan	<p>16. Struktur tubuh hewan dan tumbuhan jika dipegang terasa berbeda. Tubuh hewan terasa lunak sedangkan tumbuhan keras dan kaku. Struktur sel yang mengakibatkan perbedaan tersebut adalah ...</p> <ol style="list-style-type: none"> sentriol vakuola sitoplasma dinding sel membran sel <p>17. Terdapat perbedaan sel hewan dan tumbuhan yaitu ...</p> <ol style="list-style-type: none"> sel hewan berbentuk kaku karena memiliki dinding sel sel tumbuhan memiliki sentriol yang berperan pada saat pembelahan sel sel tumbuhan memiliki plastida dengan bentuk dan fungsinya beraneka ragam sel hewan memiliki sentriol yang berperan dalam sintesis sel hewan memiliki vakuola yang berukuran besar yang berfungsi menyimpan cadangan makanan 	C	C2
---	--	--	---	---	----

		<p>Menyebutkan organel yang hanya dijumpai pada sel hewan</p>	<p>18. Organel dibawah ini yang hanya dijumpai pada sel hewan ialah ...</p> <ul style="list-style-type: none"> A. plastida B. lisosom C. sitoplasma D. kromosom E. dinding sel 	B	C1
		<p>Menyebutkan organel pada sel hewan yang berfungsi untuk pembelahan sel</p>	<p>19. Organel yang berfungsi aktif pada pembelahan sel dan hanya terdapat pada sel hewan adalah ...</p> <ul style="list-style-type: none"> A. sentriol B. lisosom C. ribosom D. autosom E. kromosom 	A	C1
		<p>Menyebutkan ayat mengenai sel</p>	<p>20. Materi sel dengan segala variasinya serta fungsinya sudah tertuang dalam QS. Al-Mu'minum ayat ...</p> <ul style="list-style-type: none"> A. 12-14 B. 15-17 C. 18-20 D. 22-24 E. 32-34 	A	C1

SILABUS

MATA PELAJARAN BIOLOGI SMA

Satuan Pendidikan : SMA

Kelas : XI

- KI 1 : 1. Menghayati dan mengamalkan ajaran agama yang dianutnya.
- KI 2 : 2. Menghayati dan mengamalkan perilaku jujur, disiplin, tanggung jawab, peduli (gotong royong, kerjasama, toleran, damai), santun, responsif dan proaktif dan menunjukkan sikap sebagai bagian dari solusi atas berbagai permasalahan dalam berinteraksi secara efektif dengan lingkungan sosial dan alam serta dalam menempatkan diri sebagai cerminan bangsa dalam pergaulan dunia.
- KI 3 : 3. Memahami, menerapkan, dan menganalisis pengetahuan faktual, konseptual, prosedural, dan metakognitif berdasarkan rasa ingin tahunya tentang ilmu pengetahuan, teknologi, seni, budaya, dan humaniora dengan wawasan kemusiaan, kebangsaan, kenegaraan, dan peradaban terkait penyebab fenomena dan kejadian, serta menerapkan pengetahuan prosedural pada bidang kajian yang spesifik sesuai dengan bakat dan minatnya untuk memecahkan masalah.
- KI 4 : 4. Mengolah, menalar, dan menyaji dalam ranah konkret dan ranah abstrak terkait dengan pengembangan dari yang dipelajarinya di sekolah secara mandiri, bertindak secara efektif dan kreatif, serta mampu menggunakan metoda sesuai kaidah keilmuan.

KOMPETENSI DASAR		MATERI POKOK	PEMBELAJARAN	PENILAIAN	ALOKASI WAKTU	SUMBER BELAJAR
1. Sel sebagai unit terkecil kehidupan, dan bioproses pada sel						
1.1.	Mengagumi keteraturan dan kompleksitas ciptaan Tuhan tentang struktur dan fungsi sel, jaringan, organ penyusun sistem dan bioproses yang terjadi pada	Sel <ul style="list-style-type: none"> • Komponen kimiawi penyusun sel. • Struktur dan fungsi 	Mengamati <ul style="list-style-type: none"> • Membaca literatur tentang komponen kimiawi penyusun sel, sebagai tugas kelompok dan mempresentasikan hasilnya di depan kelas 	Tugas <ul style="list-style-type: none"> • Membuat model sel dan jaringan 	5 minggu x 4JP	<ul style="list-style-type: none"> • Buku Siswa • Biologi Campbell • Untuk

KOMPETENSI DASAR		MATERI POKOK	PEMBELAJARAN	PENILAIAN	ALOKASI WAKTU	SUMBER BELAJAR
	mahluk hidup.	bagian-bagian sel	<ul style="list-style-type: none"> Membaca literature atau berbagai sumber tentang struktur sel prokariot, sel tumbuhan dan sel hewan dengan hasil pengamatan menggunakan mikroskop electron. 	Observasi <ul style="list-style-type: none"> Kerja ilmiah dan keselamatan kerja 		pengamatan Sel:
1.2.	Menyadari dan mengagumi pola pikir ilmiah dalam kemampuan mengamati bioproses.	<ul style="list-style-type: none"> Kegiatan sel sebagai unit structural dan fungsional mahluk hidup: 	Menanya <ul style="list-style-type: none"> Mengapa sel disebut sebagai unit struktural dan fungsional terkecil dari mahluk hidup? Apa ada perbedaan antara sel-sel penyusun makhluk hidup? Proses apa yang terjadi pada sel? 	Portofolio <ul style="list-style-type: none"> Laporan pengamatan 		<ul style="list-style-type: none"> mikroskop, kaca benda, kaca penutup, metil en biru.
1.3.	Peka dan peduli terhadap permasalahan lingkungan hidup, menjaga dan menyayangi lingkungan sebagai manifestasi pengamalan ajaran agama yang dianutnya.	<ul style="list-style-type: none"> Transport melalui membran Sintesa protein untuk menyusun sifat morfologis dan fisiologis sel Reproduksi sel sebagai kegiatan untuk membentuk morfologi tubuh dan memperbanyak tubuh 	Pengumpulan Data (Eksperimen /Eksplorasi) <ul style="list-style-type: none"> Mengkaji literatur tentang konsep sel sebagai unit terkecil, struktural dan fungsional dari mahluk hidup, yaitu : struktur/susunan sel, aktivitas sel, seperti transport trans membran, sintesa protein dalam hubungannya dengan pembentukan sifat struktural dan fungsional serta reproduksi dalam proses pertumbuhan dan perkembangan sel. Melakukan pengamatan mikroskop sel epitel pipi (sel hewan) dan umbi lapis bawang merah (sel tumbuhan) dan membandingkan hasil pengamatan mikroskopis dengan gambar hasil pengamatan mikroskop electron Melakukan pengamatan proses defusi, osmosis dengan menggunakan umbi 	Tes <ul style="list-style-type: none"> Konsep sel, jaringan, bioproses pada sel (transpor antar sel, sintesis protein dan reproduksi pada sel). 		<ul style="list-style-type: none"> Gambar sel tumbuhan dan sel hewan hasil pengamatan dengan mikroskop elektron (CEM) Internet Alat dan bahan yang diperlukan sesuai dengan pengamatan yang dilakukan. Misalnya: Untuk pengamatan Sel:
2.1.	Berperilaku ilmiah: teliti, tekun, jujur terhadap data dan fakta, disiplin, tanggung jawab, dan peduli dalam observasi dan eksperimen, berani dan santun dalam mengajukan pertanyaan dan berargumentasi, peduli lingkungan, gotong royong, bekerjasama, cinta damai, berpendapat secara ilmiah dan kritis, responsif dan proaktif dalam dalam setiap tindakan dan dalam melakukan pengamatan dan percobaan di dalam kelas/laboratorium maupun di luar kelas/laboratorium.					
2.2.	Peduli terhadap keselamatan diri					

KOMPETENSI DASAR		MATERI POKOK	PEMBELAJARAN	PENILAIAN	ALOKASI WAKTU	SUMBER BELAJAR
	dan lingkungan dengan menerapkan prinsip keselamatan kerja saat melakukan kegiatan pengamatan dan percobaan di laboratorium dan di lingkungan sekitar.		<p>kentang, batang kangkung atau sledri</p> <ul style="list-style-type: none"> Melakukan pengamatan proses mitosis pada akar bawang atau preparat jadi. <p>Mengasosiasikan</p> <ul style="list-style-type: none"> Mendiskusikan secara berkelompok untuk membandingkan hasil kedua pengamatan dengan mikroskop cahaya dan mikroskop elektron dan menyimpulkan hasilnya tentang konsep: Komponen kimia sel; struktur sel hewan dan tumbuhan yang bersifat mikroskopis dan ultra mikroskopis; aktivitas sel. <p>Mengkomunikasikan</p> <ul style="list-style-type: none"> Menyusun laporan dalam bentuk: gambar, tabel aporan praktikum. 			<p>mikroskop, kaca benda, kaca penutup, metilen biru.</p> <p>Untuk transport trans membran :</p> <ul style="list-style-type: none"> Beaker glas, timbangan, pengaduk, larutan gula/garam dengan berbagai konsentrasi, umbi kentang, batang kangkung/sledri/usus sapi. <p>Untuk pengamatan proses mitosis</p> <ul style="list-style-type: none"> Mikroskop, kaca benda, kaca penutup kaca arloji, pinset, larutan
3.1.	Memahami tentang komponen kimiawi penyusun sel, ciri hidup pada sel yang ditunjukkan oleh struktur, fungsi dan proses yang berlangsung di dalam sel sebagai unit terkecil kehidupan.					
3.2.	Menganalisis berbagai proses pada sel yang meliputi: mekanisme transpor pada membran, difusi, osmosis, transpor aktif, endositosis, dan eksositosis, reproduksi, dan sintesis protein sebagai dasar pemahaman bioproses dalam sistem hidup.					
4.1.	Menyajikan model/charta/gambar/ yang merepresentasikan pemahamannya tentang struktur dan fungsi sel sebagai unit terkecil kehidupan.					

KOMPETENSI DASAR		MATERI POKOK	PEMBELAJARAN	PENILAIAN	ALOKASI WAKTU	SUMBER BELAJAR
4.2.	Membuat model proses dengan menggunakan berbagai macam media melalui analisis hasil studi literatur, pengamatan mikroskopis, percobaan, dan simulasi tentang bioproses yang berlangsung di dalam sel.					garam fisiologis, zat warna acetocarmine, lampu bunsen
2. Struktur dan fungsi sel penyusun jaringan pada tumbuhan dan hewan						

RENCANA PELAKSANAAN PEMBELAJARAN

(RPP)

Sekolah : SMA Negeri 1 Bungoro

Tema : Sel

Mata pelajaran : Biologi

Kelas/ Semester : XI (Sebelas) / I

Alokasi waktu : 2 kali pertemuan (4x45 menit)

A. Kompetensi Inti

1. Menghayati dan mengamalkan ajaran agama yang dianutnya
2. Menghayati dan mengamalkan perilaku jujur, disiplin, tanggung jawab, peduli (gotong royong, kerjasama, toleran, damai), santun, responsif dan proaktif dan menunjukkan sikap sebagai bagian dari solusi atas berbagai permasalahan dalam berinteraksi secara efektif dengan lingkungan sosial dan alam serta dalam menempatkan diri sebagai cerminan bangsa dalam pergaulan dunia.
3. Memahami, menerapkan dan menganalisis pengetahuan faktual, konseptual, prosedural, dan metakognitif berdasarkan rasa ingin tahunya tentang ilmu pengetahuan, teknologi, seni, budaya, dan humaniora dengan wawasan kemanusiaan, kebangsaan, kenegaraan, dan peradaban terkait fenomena dan kejadian, serta menerapkan

pengetahuan prosedural pada bidang kajian yang spesifik sesuai dengan bakat dan minatnya untuk memecahkan masalah

4. Mengolah, menalar, dan menyaji dalam ranah konkret dan ranah abstrak terkait dengan pengembangan dari yang dipelajarinya di sekolah secara mandiri, bertindak secara efektif dan kreatif, serta mampu menggunakan metoda sesuai kaidah keilmuan

B. Kompetensi Dasar

- 3.1 Menyajikan model/charta/gambar/ yang merepresentasikan pemahamannya tentang struktur dan fungsi sel sebagai unit terkecil kehidupan.

C. Indikator

- 3.1.1 Mendeskripsikan gambar sel sebagai unit terkecil kehidupan
- 3.1.2 Mendeskripsikan struktur dan fungsi sel sebagai unit terkecil kehidupan
- 3.1.3 Membandingkan struktur sel hewan dan sel tumbuhan melalui media gambar
- 3.1.4 Menjelaskan struktur dan fungsi sel hewan dan tumbuhan

D. Materi Pembelajaran

1. Sel sebagai unit terkecil kehidupan
2. Struktur dan fungsi bagian-bagian sel
3. Perbedaan sel hewan dengan sel tumbuhan

E. Kegiatan Pembelajaran

Pertemuan 1

Kegiatan Pendahuluan

- ✓ Menyapa salam guru dan dilanjutkan dengan berdoa bersama
- ✓ Absensi
- ✓ Mengajukan pertanyaan-pertanyaan berbasis masalah dan mengaitkan pengetahuan sebelumnya dengan materi yang akan dipelajari
- ✓ Mengintegrasikan materi sel dengan sang pencipta
Materi sel dan segala variasinya serta fungsinya tidak dapat dilepaskan terlepas dari peranan Allah SWT sebagai pencipta. Adapun ayat yang berhubungan dengan materi QS al-Mu'minum ayat 12-14.
- ✓ Menjelaskan tujuan pembelajaran

Kegiatan Inti

- ✓ Eksplorasi
 - Guru membagi siswa 5 atau 6 kelompok dan menunjuk salah satu siswa disetiap kelompok untuk dijadikan tutor , tutor beserta teman kelompoknya diminta untuk membaca buku paket mengenai sel sebagai unit terkecil kehidupan dan struktur serta fungsi sel sebagai unit terkecil kehidupan.
 - Tutor membantu siswa lainnya untuk mengetahui sel sebagai unit terkecil kehidupan dan struktur serta fungsi sel sebagai unit terkecil kehidupan dengan menggunakan gambar sel agar lebih jelas serta memperjelas fungsinya, yang diawasi oleh guru.

- ✓ **Elaborasi**

Siswa bersama guru mendiskusikan sel sebagai unit terkecil kehidupan dan struktur serta fungsi sel sebagai unit terkecil kehidupan.

- ✓ **Konfirmasi**

Meminta salah satu siswa untuk menjelaskan sel sebagai unit terkecil kehidupan dan struktur serta fungsi sel sebagai unit terkecil kehidupan .

Kegiatan penutup

- ✓ **Refleksi**

- ✓ **Memotifasi siswa untuk bahan pertemuan lanjutan**

Pertemuan 2

Kegiatan Pendahuluan

- ✓ **Menyapa salam gurub dan dilanjutkan dengan berdoa bersama**

- ✓ **Absensi**

- ✓ **Mengajukan pertanyaan-pertanyaan berbasis masalah dan mengaitkan pengetahuan sebelumnya dengan materi yang akan dipelajari**

- ✓ **Menjelaskan tujuan pembelajaran**

Kegiatan Inti

- ✓ **Eksplorasi**

Tutor menunjukkan struktur sel hewan dan sel tumbuhan melalui media gambar kepada teman kelompoknya.

✓ **Elaborasi**

Meminta siswa untuk mendiskusikan dan bertanya kepada tutor mengenai hal-hal yang belum di mengenai materi.

✓ **Konfirmasi**

Meminta siswa untuk membedakan kembali struktur sel hewan dan sel tumbuhan melalui media gambar.

Kegiatan Akhir (10 menit)

✓ Guru meminta beberapa siswa untuk menyimpulkan hasil dari materi yang telah diajarkan.

✓ Pendidik memberikan motivasi kepada siswa.

F. Media, Alat, Bahan dan Sumber Belajar

- 1) Gambar terkait sel
- 2) Bahan bacaan terkait masalah sel
- 3) Biologi

G. Metode Pembelajaran

Metode : Tutor Sebaya

H. Penilaian

1. Penilaian Proses

Penilaian proses kelompok dengan pengamatan proses kerja kelompok

2. Penilaian Hasil

Penilaian individu dan kelompok :

a. Penilaian individu

Teknik : Tertulis

Bentuk : pilihan ganda

- b. Penilaian kelompok berupa penilaian rata-rata dari semua anggota kelompok

Perhitungan nilai akhir dalam skala 0-100 adalah sebagai berikut:

$$\text{Nilai} = \frac{\text{SkorTertul}}{\text{SkorMaksimum}} \times \text{SkorIdeal}(100)$$

Bungoro, Agustus 2017

Peneliti

Reski Paramita
Nim:20500113094

UNIVERSITAS ISLAM NEGERI
ALAUDDIN
M A K A S S A R

Gambar Struktur Mitokondria

Fungsi mitokondria adalah sebagai berikut:

Mitokondria berperan dalam respirasi sel atau metabolisme energi di dalam sel yang dapat menghasilkan ATP

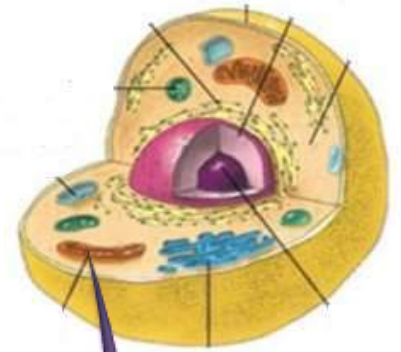

Gambar 1. 1 Sel Hewan

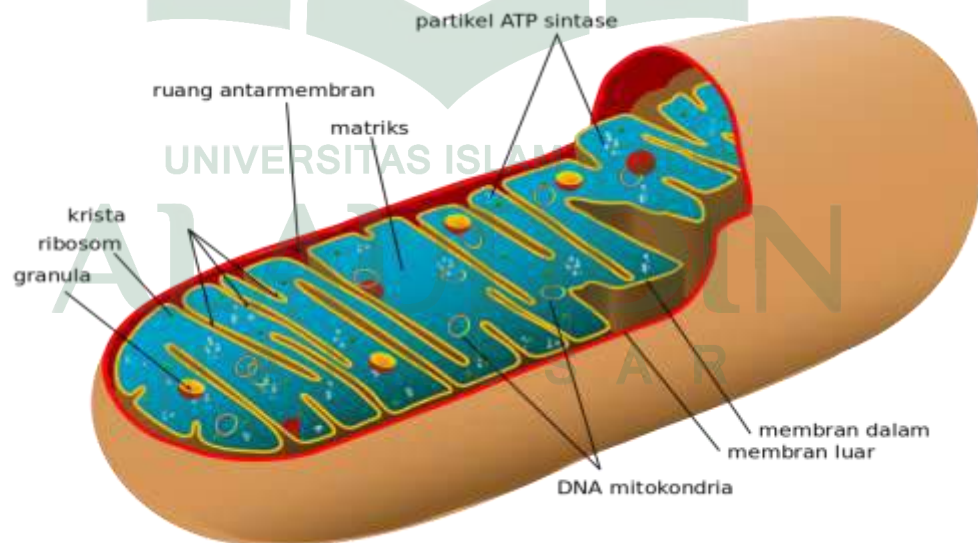

Gambar 1.2 Mitokondria

Gambar struktur nukleus

Fungsi Nukleus, yaitu

- ✚ Mengontrol sintesis protein dengan cara menyintesis m-RNA sesuai dengan perintah
- ✚ Menyimpan informasi genetik berupa DNA
- ✚ Tempat Penggandaan (Replikasi) DNA



Gambar 1.3 Sel hewan

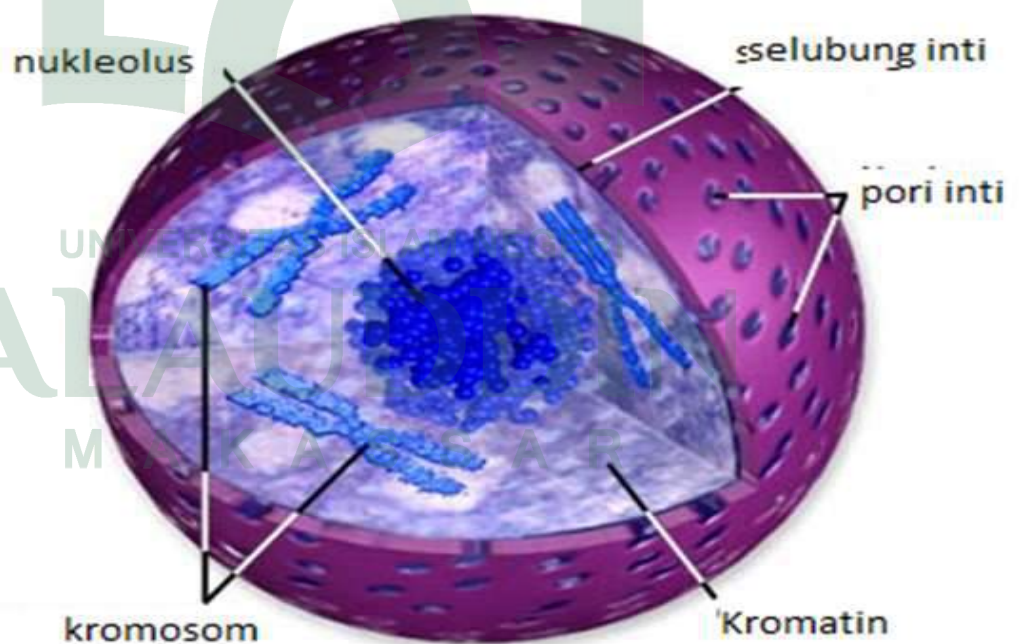

Gambar 1.4 Nukleus

Gambar struktur membran sel

Fungsi membran sel adalah sebagai berikut

- ✚ Mengontrol masuk dan keluarnya zat dari atau ke dalam sel
- ✚ Sebagai pelindung agar isi sel tidak keluar
- ✚ Sebagai reseptor



Gambar 1.5 Sel hewan

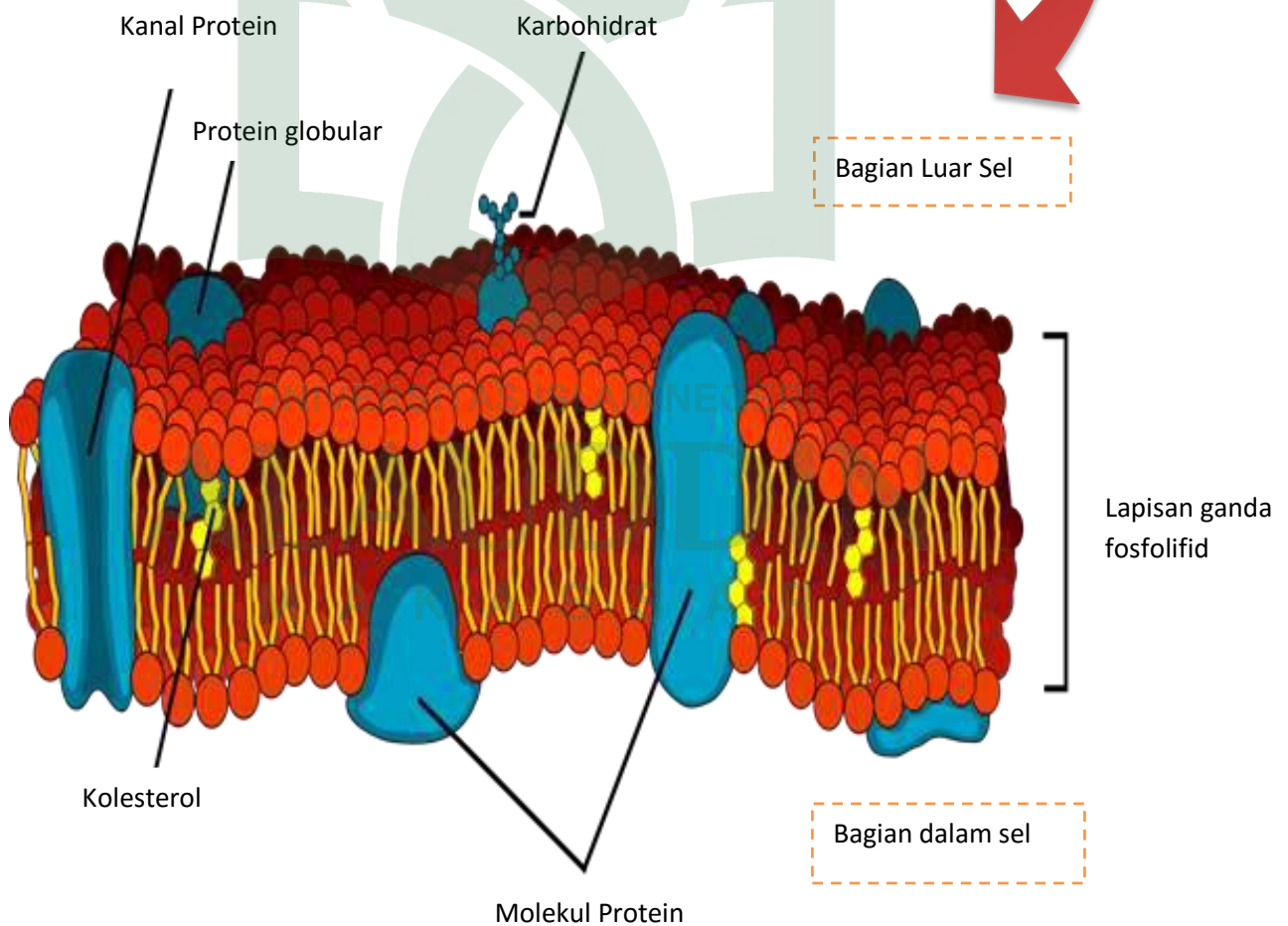

Gambar 1.6 Membran sel

Gambar struktur Dinding sel

Fungsi Dinding Sel, yaitu

- ✚ Melindungi Sel
- ✚ Mempertahankan bentuk sel
- ✚ Mencegah penyerapan air yang berlebihan

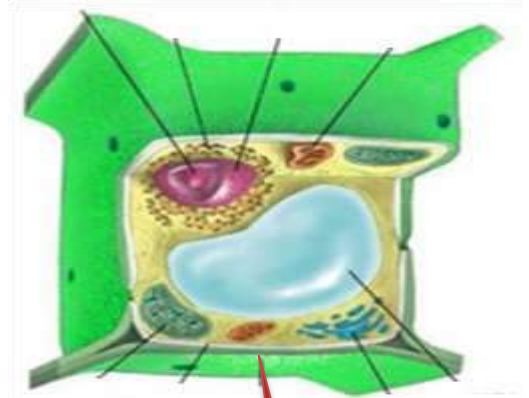

Gambar 1.6 Sel tumbuhan

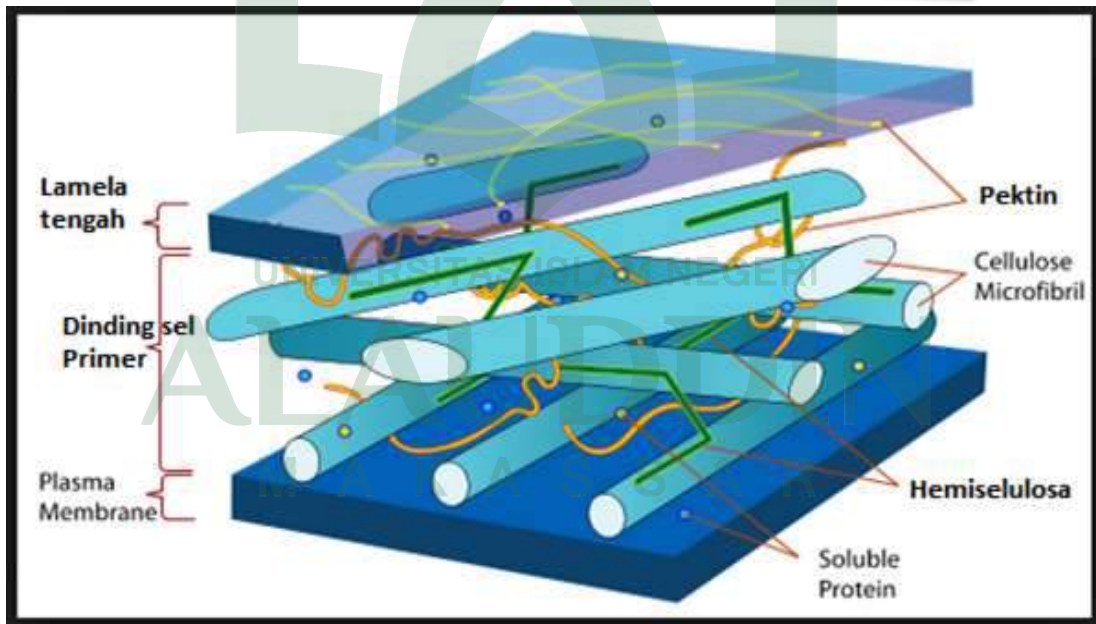

Gambar 1.7 Dinding sel

Gambar Lisosom

Fungsi Lisosom, yaitu

- ✚ Berperan pada pencernaan intrasel
- ✚ Berperan pada proses fagositosis
- ✚ Autofage atau menelan dan mendaur ulang organel yang rusak.
- ✚ Autolisis atau merusak sel sendiri dengan

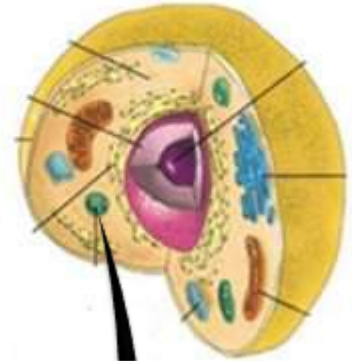

Gambar 1.8 Sel hewan

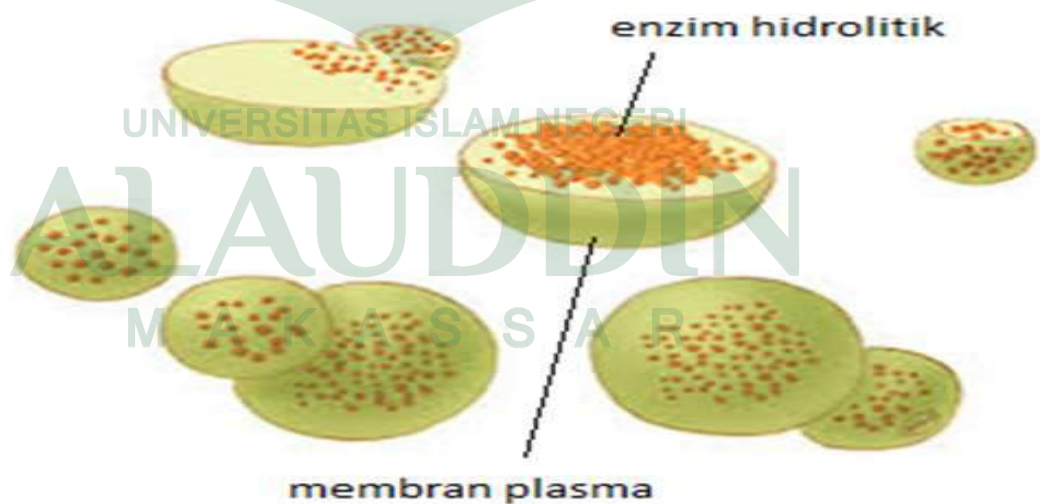

Gambar 1.9 Lisosom

Gambar Ribosom

Fungsi Ribosom

- ✚ Ribosom dibedakan menjadi dua jenis yaitu
- ✚ Ribosom bebas, tersuspensi di dalam sitosol. Ribosom bebas menyintesis protein yang akan berfungsi di dalam sitosol, seperti enzim metabolisme
- ✚ Ribosom terikat, menempel pada retikulum endoplasma (RE). Ribosom terikat menyintesis protein yang akan dimasukkan ke dalam membran RE, sekresi protein, serta pembungkusan pada organel tertentu seperti lisosom.



Gambar 1.10 sel hewan

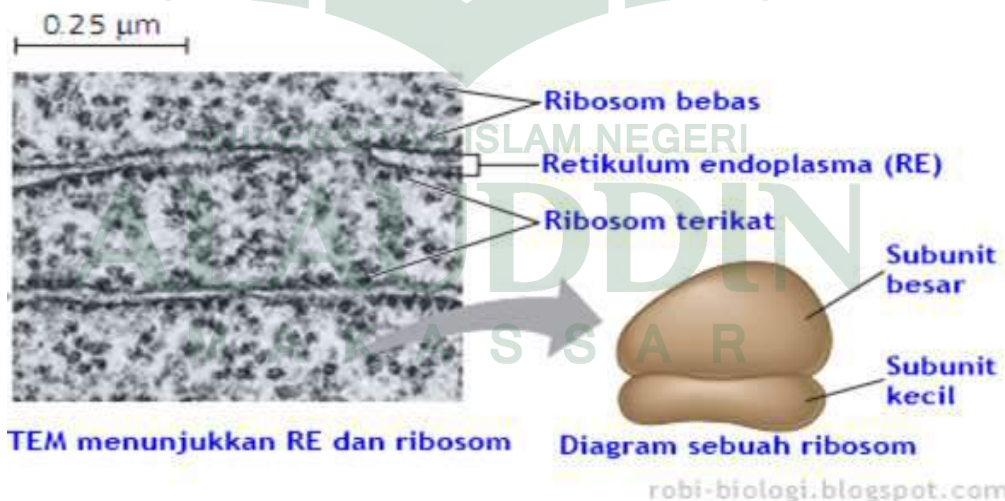

Gambar 1.11 Ribosom

Gambar Retikulum Endoplasma

Fungsi Retikulum endoplasma

Retikulum endoplasma dapat dibedakan menjadi dua jenis yaitu

- ✚ Retikulum endoplasma halus (tidak bergranula), jika permukaannya tidak ditempeli oleh ribosom. RE halus berperan dalam proses sintesis lipid. Metabolisme karbohidrat, dan menetralkan racun
- ✚ Retikulum endoplasma kasar (bergranula) jika permukaannya ditempeli oleh ribosom. RE kasar berperan membentuk fosfolipid membrannya sendiri dan sintesis protein sekretori

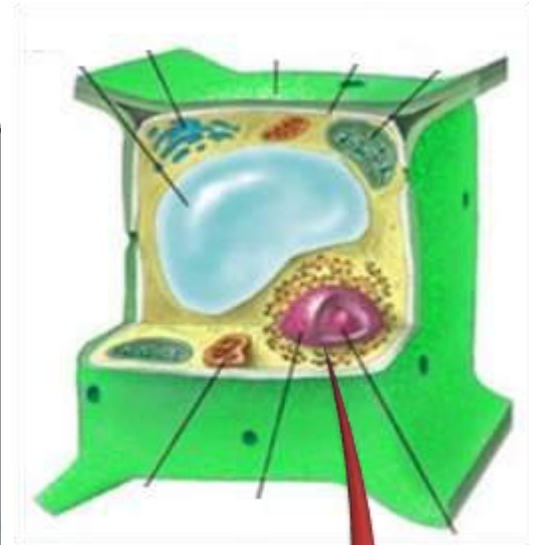

Gambar 1. 12 Sel tumbuhan

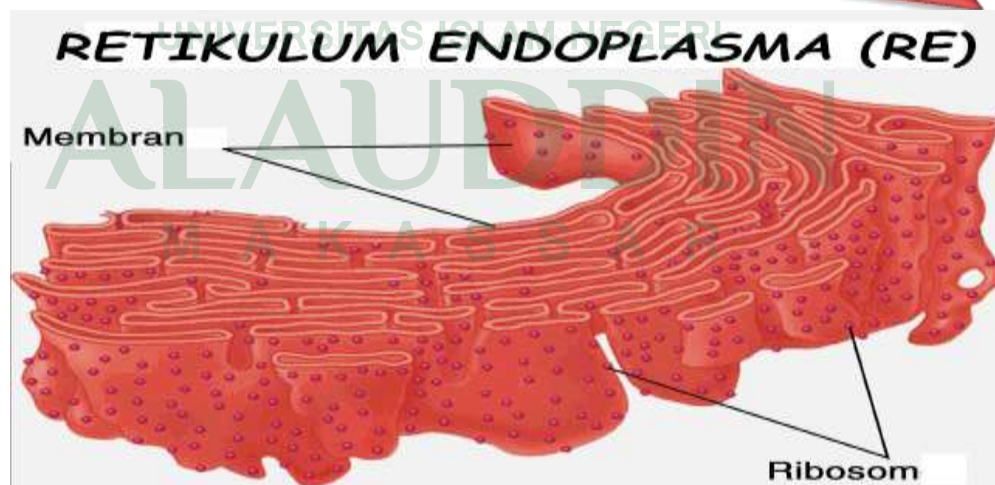

Gambar 1.13 Retikulum endoplasma

Gambar Badan golgi

Fungsi Badan Golgi

- ✚ Berperan dalam sekresi
- ✚ Membuat makromolekul
- ✚ Membentuk akrosom pada spermatozoa yang berisi enzim pemecah selubung sel telur
- ✚ Membentuk membran plasma dari vesikula-vesikula yang di lepaskan
- ✚ Membentuk dinding sel pada



Gambar 1.14 Sel hewan

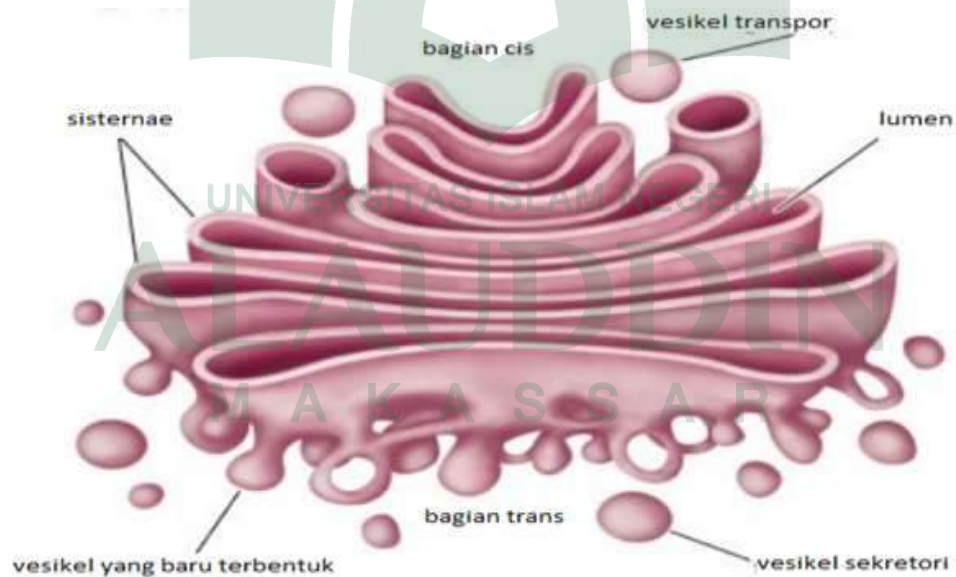

Gambar 1.15 Badan Golgi

Gambar Vakuola

Fungsi vakuola, yaitu

- ✚ Menyimpan gas, senyawa – senyawa organik dan ion anorganik
- ✚ Tempat menyimpan pigmen daun, buah, dan bunga
- ✚ Menyimpan senyawa beracun atau aroma tidak sedap
- ✚ Menyerap air sehingga sel menjadi lebih besar
- ✚ Tempat pembuangan akumulasi produk sampingan



Gambar 1.16 Sel Tumbuhan



Gambar 1.17 Vakuola

Gambar sitoplasma

Fungsi Sitoplasma

- ✚ Tempat organel sel dan sitoskeleton
- ✚ Memungkinkan terjadinya pergerakan organel sel oleh aliran sitoplasma
- ✚ Tempat terjadinya reaksi metabolisme
- ✚ Untuk menyimpan molekul organik (misalnya karbohidrat , lemak , protein dan enzim

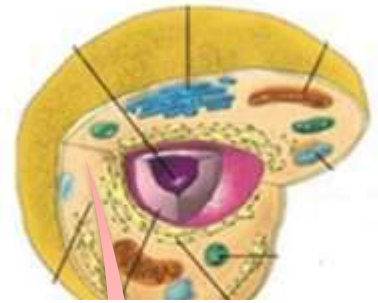

Gambar 1.18 Sel hewan

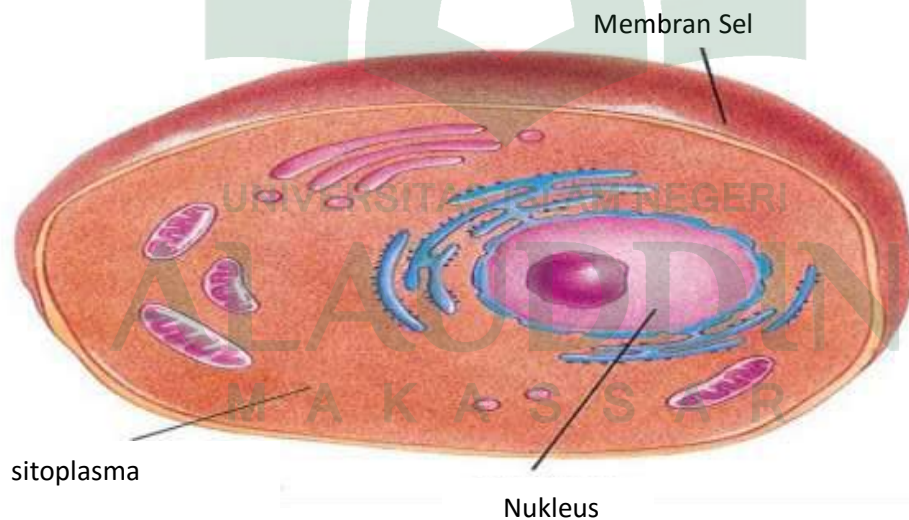

Gambar 1.19 Sitoplasma

Perbedaan sel hewan dan sel tumbuhan

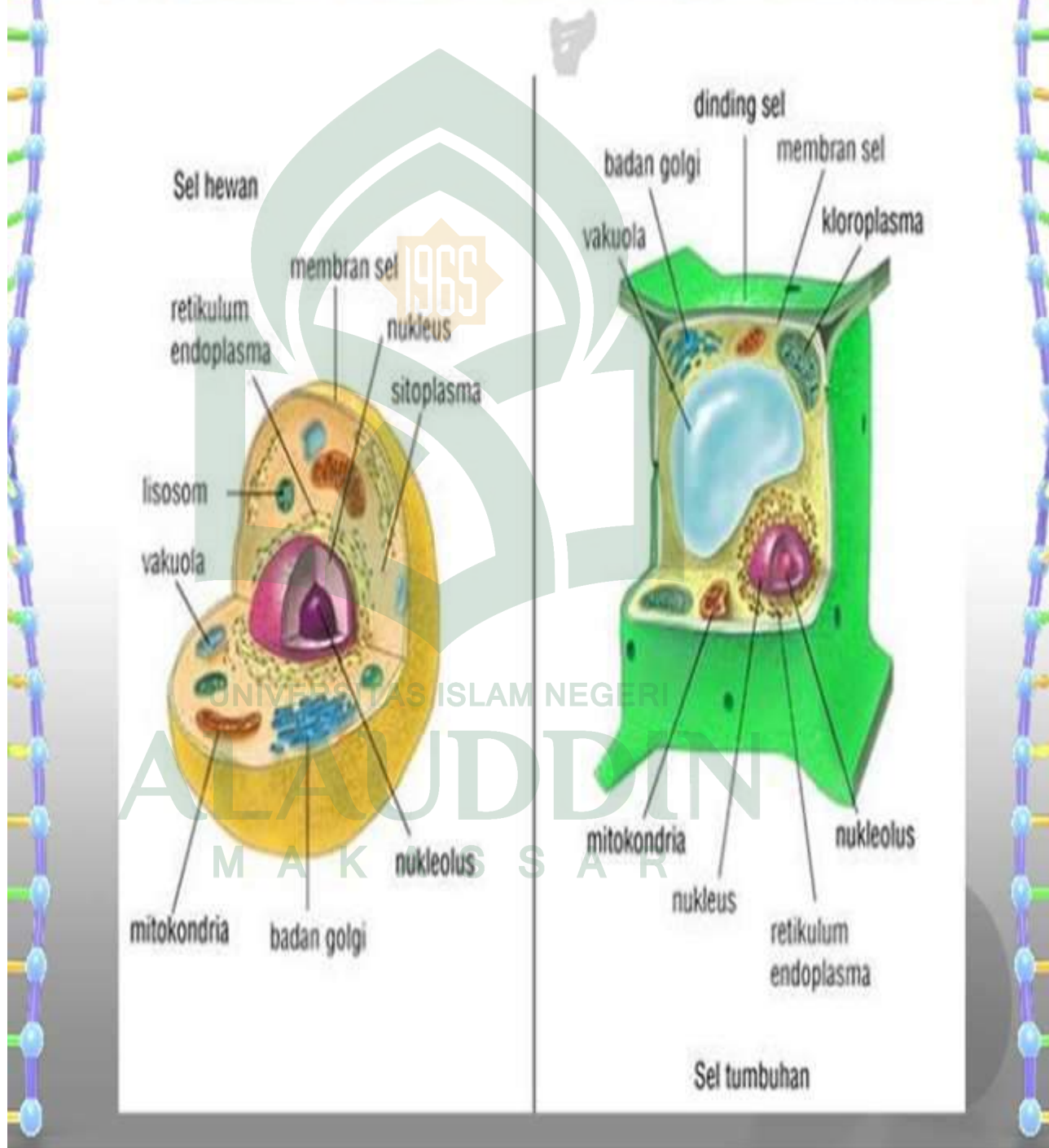

Gambar 2.1 Perbedaan Sel hewan dan tumbuhan



DOKUMENTASI



UNIVERSITAS ISLAM NEGERI

ALAUDDIN

MAKASSAR



UNIVERSITAS ISLAM NEGERI



BIOGRAPHY



Reski Paramita biasa dipanggil Reski dilahirkan di Bungoro pada tanggal 27 April 1995 Anak kedua dari 2 bersaudara hasil buah kasih dari pasangan Abdul Samad, S.Pd dan St. Baderia. Pendidikan Formal dimulai dari Sekolah Dasar di SD Negeri 21 Bontorannu dan lulus pada tahun 2007. Pada tahun yang sama, penulis melanjutkan pendidikan di Sekolah Menengah SMP Negeri 1 Bungoro dan lulus pada tahun 2010, dan pada tahun yang sama pula penulis melanjutkan

pendidikan di Sekolah Menengah Atas SMA Negeri 1 Bungoro dan lulus pada tahun 2013. Kemudian penulis melanjutkan pendidikan di Universitas Islam Negeri (UIN) Alauddin Makassar kejenjang S1 pada Jurusan Pendidikan Biologi Fakultas Tarbiyah dan Keguruan, sampai sekarang.

UNIVERSITAS ISLAM NEGERI
ALAUDDIN
M A K A S S A R