

**PENGENDALIAN PERMUKIMAN KUMUH
DI SEKITAR TANGGUL SUNGAI JE'NEBERANG
KELURAHAN SUNGGUMINASA
KABUPATEN GOWA**



Skripsi

Diajukan untuk Memenuhi Salah Satu Syarat Meraih
Gelar Sarjana Teknik Jurusan Perencanaan Wilayah dan Kota
Pada Fakultas Sains dan Teknologi
UIN Alauddin Makassar

UNIVERSITAS ISLAM NEGERI

Oleh :

SRI HARYATI ATJO ANDI LATANRATU

NIM. 60800108024

ALAUDDIN
M A K A S S A R

**JURUSAN TEKNIK PERENCANAAN WILAYAH DAN KOTA
FAKULTAS SAINS DAN TEKNOLOGI
UNIVERSITAS ISLAM NEGERI ALAUDDIN MAKASSAR
2012**

**PENGENDALIAN PERMUKIMAN KUMUH
DI SEKITAR TANGGUL SUNGAI JE'NEBERANG
KELURAHAN SUNGGUMINASA
KABUPATEN GOWA**



Skripsi

Diajukan untuk Memenuhi Salah Satu Syarat Meraih
Gelar Sarjana Teknik Jurusan Perencanaan Wilayah dan Kota
Pada Fakultas Sains dan Teknologi
UIN Alauddin Makassar

Oleh :

SRI HARYATI ATJO ANDI LATANRATU

NIM. 60800108024

**JURUSAN TEKNIK PERENCANAAN WILAYAH DAN KOTA
FAKULTAS SAINS DAN TEKNOLOGI
UNIVERSITAS ISLAM NEGERI ALAUDDIN MAKASSAR
2012**

BAB I

PENDAHULUAN

A. Latar Belakang

Pemukiman kumuh merupakan masalah yang dihadapi oleh hampir semua kota - kota di Indonesia bahkan kota-kota besar di negara berkembang lainnya, serta kawasan ini merupakan bagian yang terabaikan dalam pembangunan perkotaan. Penyebab tumbuhnya permukiman kumuh akibat tidak seimbang pertambahan jumlah perumahan yang disediakan di kota dengan pertumbuhan penduduknya. Kekurangan jumlah rumah ini biasanya diakibatkan karena terjadinya pertumbuhan jumlah penduduk yang meningkat pesat ataupun karena urbanisasi. Urbanisasi tersebut timbul akibat adanya perkembangan ekonomi kota yang pesat. Seringkali keberadaan mereka diperkotaan tidak diimbangi dengan kemampuan *skill* yang memadai. Padahal kompetisi untuk mendapatkan pekerjaan sangat ketat dan jumlah lapangan pekerjaan sangat terbatas. Hal ini menyebabkan sebagian besar kaum urban mengalami kegagalan. Para kaum urban yang gagal, biasanya tidak mampu membeli rumah yang layak. Sehingga mereka terpaksa harus berada di tempat-tempat yang tidak layak.

Pada umumnya permukiman kumuh juga diakibatkan ketidakteraturan struktur ruang. Adakalanya suatu permukiman tidak sesuai atau tidak berfungsi sebagai mana mestinya. Seringkali suatu permukiman bergeser fungsinya selain untuk bermukim juga dijadikan sebagai tempat usaha sehingga penggunaan bangunannya dapat

berfungsi sebagai tempat hunian, tempat usaha atau tempat campuran. Kondisi ini dapat kita lihat dari perubahan permukiman sederhana yang berlokasi dekat pasar, menjadi tempat usaha, sehingga seringkali lokasi pasar sudah berpindah masuk ke lokasi perumahan membentuk pasar kilat. Situasi semakin merangsang penghuni perumahan sederhana untuk merubah pemanfaatan rumah tinggal menjadi rumah tempat usaha, yang akhirnya model rumah menjadi berubah. Sempadan bangunan tidak ada lagi, ruang terbuka tidak ada lagi, semua dibangun ruang sebagai tempat usaha. Suasana privasi tidak lagi terdapat di permukiman tersebut. Hal ini disebabkan karena jumlah penghuni menempati rumah tinggal semakin bertambah. Pada umumnya terdapat kebiasaan untuk mengajak saudara-saudara mereka dari kampung untuk bekerja dan tinggal di kompleks permukiman ini. Sehingga terciptalah permukiman dengan kepadatan penduduk tinggi dan situasi ini memberi kesan kumuh pada suatu permukiman. Hal ini dapat terjadi pada lokasi yang dekat dengan pusat kota (CBD), ataupun yang dekat dengan pasar.

Kondisi seperti ini juga terjadi di Kota Sungguminasa Kabupaten Gowa, terutama permukiman di sekitar tanggul Sungai Je'neberang tepatnya sekitar Jl.Syamsuddin Tunru RW 02 Kelurahan Sungguminasa. Permukiman ini terletak di Bagian Wilayah Kota I (BWK I) dimana diperuntukkan bagi aktivitas perdagangan dan jasa, selain juga pemerintahan dan wisata. Menurut Daljoeni (2003), dengan adanya pemusatan kegiatan perdagangan ini akan menyebabkan masalah bagi struktur perencanaan kota. Permukiman ini sangat cepat menjadi permukiman padat dengan keanekaragaman fungsi guna lahan. Perkembangan jumlah hunian pada permukiman ini kurang

diimbangi oleh ketersediaan lahan, sehingga untuk menambah jumlah hunian mereka cenderung mengabaikan aturan-aturan dasar tentang pengadaan bangunan rumah seperti kualitas bahan, jenis ruang, garis sempadan jalan maupun jarak antar rumah. Bahkan mereka menggunakan sisi tanggul untuk didirikan bangunan tempat tinggal sehingga menyebabkan permukiman tersebut menjadi kumuh dan suasana yang tidak tertib yang berakibat pada berubahnya kualitas fisik kawasan.

Dengan memanfaatkan potensi yang ada di kawasan pusat kota banyak penduduk pada permukiman sekitar Jl.Syamsuddin Tunru yang membuka usaha di rumah. Karena terbatasnya lahan dan tingginya harga tempat usaha, maka mereka membuka usaha toko, industri kecil maupun warung dan kaki lima di rumah. Dengan demikian terjadi perubahan penggunaan lahan. Dimana kawasan yang diperuntukkan bagi permukiman menjadi kawasan campuran yaitu lahan yang diperuntukkan bagi hunian dimanfaatkan untuk usaha (*mix land use*).

Secara fisik permasalahan yang muncul di permukiman sekitar tanggul Sungai Je'neberang Kelurahan Sungguminasa Kabupaten Gowa adalah merobaknya hunian dengan kondisi semi permanen yang menempel pada sisi tanggul Sungai Je'neberang.

Keadaan yang menyebabkan hunian di lokasi studi menjadi tidak nyaman dan tidak layak huni dikarenakan :

1. Kepadatan dan tidak teraturnya bangunan
2. Koefisien Dasar Bangunan (KDB) hampir 100 %
3. Rendahnya kualitas bangunan

Oleh karena itu perlu diadakan suatu kajian atau penelitian permukiman sekitar tanggul Sungai Je'neberang Kelurahan Sungguminasa dengan kajian permukiman kumuh yang dilihat dari tingkat kekumuhan permukiman serta faktor-faktor yang mempengaruhi terciptanya permukiman kumuh, serta direkomendasikan pengendalian permukiman kumuh dalam memperbaiki permukiman tersebut sesuai dengan penataan ruang.

Allah SWT mengingatkan besarnya nikmat rumah bagi manusia dengan berfirman (Departemen Agama, Al Qur'an dan Terjemahnya, Yayasan penyelenggara penerjemah/pentafsir Al Qur'an, Jakarta, 1971).

وَاللَّهُ جَعَلَ لَكُمْ مِنْ بُيُوتِكُمْ سَكَنًا وَجَعَلَ لَكُمْ مِنْ جُلُودِ الْأَنْعَامِ بُيُوتًا
تَسْتَخِفُّونَهَا يَوْمَ ظَعْنِكُمْ وَيَوْمَ إِقَامَتِكُمْ وَمِنْ أَصْوَابِهَا وَأَوْبَارِهَا
وَأَشْعَارِهَا أَثْنَا وَمَتْنَعًا إِلَىٰ حِينٍ ﴿٨٠﴾

Terjemahnya :

Dan Allah menjadikan bagimu rumah-rumahmu sebagai tempat tinggal dan Dia menjadikan bagi kamu rumah-rumah (kemah-kemah) dari kulit binatang ternak yang kamu merasa ringan (membawa)nya di waktu kamu berjalan dan waktu kamu bermukim dan (dijadikan-Nya pula) dari bulu domba, bulu onta dan bulu kambing, alat-alat rumah tangga dan perhiasan (yang kamu pakai) sampai waktu (tertentu).

(Q.S An Nahl Ayat 80)

Menurut Quraish Sihab, ayat ini menjelaskan bahwa Allah SWT menciptakan bagi manusia bahan-bahan untuk dijadikan rumah, serta mengilhami mereka cara pembuatannya. Ilham membuat rumah merupakan tangga pertama bagi banggunya peradaban umat manusia sekaligus merupakan upaya paling dini dalam membentengi diri dalam memebentengi diri manusia guna memelihara kelanjutan hidup pribadi. Allah juga menjadikan kamu dalam hal ini rumah-rumah kamu sebagai tempat tinggal yang dapat memberi ketenangan menghadapi gangguan lahir dan bathin.

Maka, rumah sebagai tempat tinggal menjadi faktor penting dalam pemenuhan hajat hidup manusia sehingga keberadaannya menjadi gambaran pemenuhan kebutuhan manusia, hal ini diberikan sebagai nikmat yang diturunkan oleh Allah SWT untuk menjadi landasan guna melakukan aktifitas dalam kehidupan yang dijalani umat manusia.

B. Rumusan Masalah

1. Faktor apa saja yang mempengaruhi terciptanya permukiman kumuh di sekitar tanggul Sungai Je'neberang Kelurahan Sungguminasa Kabupaten Gowa?
2. Bagaimana tingkat kekumuhan permukiman di sekitar tanggul Sungai Je'neberang Kelurahan Sungguminasa kabupaten Gowa?
3. Bagaimana konsep pengendalian permukiman kumuh di sekitar tanggul Sungai Je'neberang Kelurahan Sungguminasa Kabupaten Gowa?

C. Tujuan Penelitian

1. Untuk mengetahui faktor-faktor yang mempengaruhi terciptanya permukiman kumuh di sekitar tanggul Sungai Je'neberang Kelurahan Sungguminasa Kabupaten Gowa.
2. Untuk mengetahui tingkat kekumuhan permukiman di sekitar tanggul Sungai Je'neberang Kelurahan Sungguminasa Kabupaten Gowa.
3. Untuk mengetahui konsep pengendalian permukiman kumuh di sekitar tanggul Sungai Je'neberang Kelurahan Sungguminasa Kabupaten Gowa.

D. Manfaat Penelitian

Manfaat penelitian ini ialah untuk menentukan arahan pengendalian permukiman kumuh. Hal ini dilakukan supaya permukiman kumuh tersebut jumlahnya tidak semakin banyak dan masyarakat tersebut memperoleh kehidupan yang layak dan sehat. Dan hasil penelitian ini nantinya diharapkan bisa menjadi masukan masukan oleh masyarakat, pemerintah, dan swasta dalam mengatasi permasalahan yang sama.

E. Ruang Lingkup Penelitian

Dalam studi penelitian ini ruang lingkup yang digunakan meliputi ruang lingkup wilayah dan ruang lingkup materi. Ruang lingkup materi bertujuan membatasi materi pembahasan, sedangkan ruang lingkup wilayah bertujuan untuk membatasi lingkup wilayah kajian:

1. Ruang Lingkup Materi

Penelitian ini menitikberatkan pada pencapaian konsep pengendalian permukiman kumuh di sekitar tanggul Sungai Je'neberang Kelurahan Sungguminasa Kabupaten Gowa berikut identifikasi faktor-faktor penyebab tumbuhnya permukiman kumuh serta tingkat kekumuhan permukiman. Untuk menjawab faktor apa saja yang mempengaruhi terciptanya permukiman kumuh di sekitar tanggul Sungai Je'neberang Kelurahan Sungguminasa Kabupaten Gowa ialah dengan menggunakan pendekatan kualitatif dengan metode deskriptif dan dengan menggunakan instrumen berupa kuisioner untuk menelaah opini masyarakat. Penilaian tingkat kekumuhan permukiman ialah dengan menggunakan pendekatan kualitatif dengan metode deskriptif dengan menelaah indikator tingkat kekumuhan dari Direktorat Jenderal Perumahan dan Permukiman, Depkimpraswil, 2002.

Metode analisis yang digunakan untuk menjawab konsep pengendalian permukiman kumuh di sekitar tanggul Sungai Je'neberang Kelurahan Sungguminasa Kabupaten Gowa yaitu analisis deskriptif kualitatif dengan menggambarkan atau menguraikan secara jelas apa yang ada di lapangan.

2. Ruang Lingkup Wilayah

Wilayah studi ini dibatasi pada permukiman padat yang terletak di Kabupaten Gowa, Kecamatan Somba Opu, Kelurahan Sungguminasa, RW 02 yang berada di sekitar Koridor Jalan Syamsuddin Tunru. Untuk lebih jelasnya dapat dilihat pada peta di bawah ini:

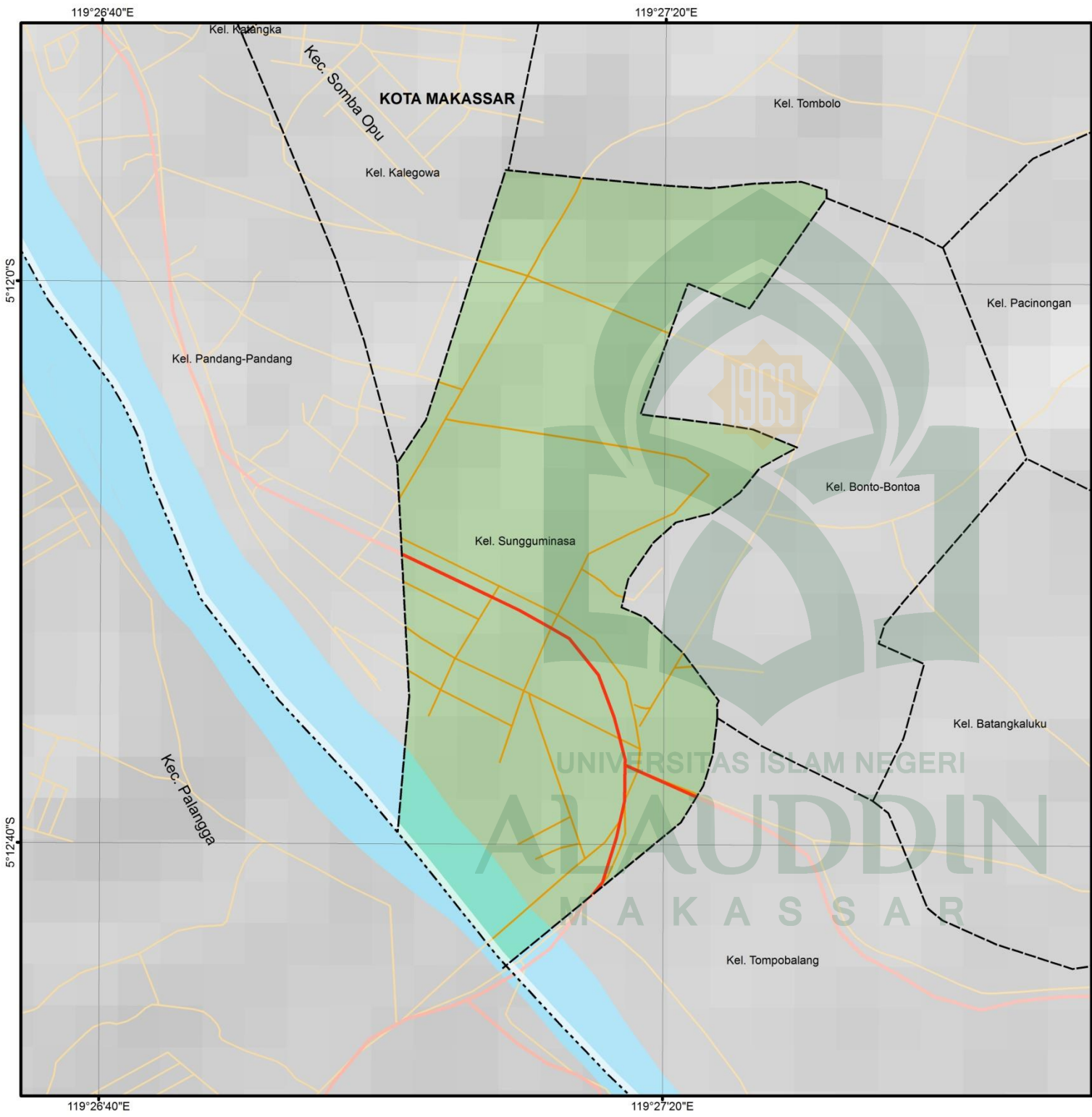

JUDUL SKRIPSI :
 PENGENDALIAN PERMUKIMAN KUMUH
 DI SEKITAR TANGGUL JE'NEBERANG
 KELURAHAN SUNGGUMINASA

JUDUL GAMBAR :
 PETA ADMINISTRASI
 KELURAHAN SUNGGUMINASA

Legenda :

- - Batas Kabupaten
- - Batas Kecamatan
- - Batas Kelurahan
- Jalan
- Jalan Lokal
- Kel. Sungguminasa
- Sungai Utama

DOSEN PEMBIMBING :
 Ir. RUDI LATIEF, M.Si
 IRMA RAHAYU, ST.,M.Si

MAHASISWA :
 SRI HARYATI

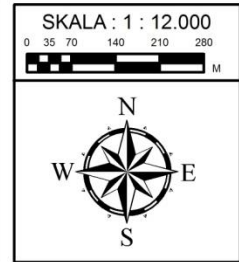
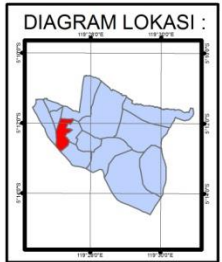

SUMBER :

- RUTR KOTA SUNGGUMINASA, 2001-2010
- BAPPEDA KABUPATEN GOWA
- KECAMATAN SOMBA OPU
- CITRA GOOGLE EARTH 2012
- KANTOR KELURAHAN SUNGGUMINASA

JURUSAN PERENCANAAN WILAYAH & KOTA
 FAKULTAS SAINS & TEKNOLOGI
 UNIVERSITAS UIN ALAUDDIN
 MAKASSAR
 2012



JUDUL SKRIPSI :
 PENGENDALIAN PERMUKIMAN KUMUH
 DI SEKITAR TANGGUL JE'NEBERANG
 KELURAHAN SUNGGUMINASA

JUDUL GAMBAR :
 PETA KAWASAN PERMUKIMAN KUMUH

Legenda :

- Batas Kawasan Permukiman Kumuh
- Permukiman di Luar Sempadan Sungai
- Permukiman di Sempadan Sungai

DOSEN PEMBIMBING :
 Ir. RUDI LATIEF, M.Si
 IRMA RAHAYU, ST.,M.Si

MAHASISWA :
 SRI HARYATI

DIAGRAM LOKASI :

SKALA : 1 : 2.000

SUMBER :
 - RUTR KOTA SUNGGUMINASA, 2001-2010
 - BAPPEDA KABUPATEN GOWA
 - CITRA GEOGLE EARTH 2012



JURUSAN PERENCANAAN WILAYAH & KOTA
 FAKULTAS SAINS & TEKNOLOGI
 UNIVERSITAS UIN ALAUDDIN
 MAKASSAR
 2012



UNIVERSITAS ISLAM NEGERI
ALAUDDIN
M A K A S S A R

F. Sistematika Pembahasan

Untuk memudahkan dalam penulisan penelitian ini, maka dibuat susunan kajian berdasarkan metodologinya, dalam bentuk sistematika penulisan:

BAB I PENDAHULUAN

Pada bab pertama ini berisi tentang latar belakang studi, rumusan masalah, tujuan penelitian dan manfaat penelitian, ruang lingkup penelitian, dan sistematika pembahasan.

BAB II TINJAUAN PUSTAKA

Pada bab kedua ini berisi tentang kajian literatur terutama mengenai definisi permukiman, permukiman kumuh, karakteristik permukiman kumuh, faktor-faktor penyebab timbulnya permukiman kumuh, penilaian tingkat kekumuhan permukiman, serta berisikan tentang konsep dan pendekatan pengendalian permukiman kumuh.

BAB III METODE PENELITIAN

Pada bab ketiga ini terdiri dari lokasi penelitian, jenis dan sumber data, metode pengumpulan data, variabel penelitian, populasi dan sampel, teknik analisis, definisi operasional, jadwal penyelesaian tugas akhir dan kerangka pikir.

BAB IV GAMBARAN UMUM WILAYAH STUDI

Pada bab keempat ini dipaparkan gambaran umum wilayah studi yang meliputi gambaran umum Kelurahan Sungguminasa, tinjauan lokasi dan sosial ekonominya. Selain itu juga dipaparkan mengenai gambaran umum lokasi studi yaitu RW 02 Kelurahan Sungguminasa yang meliputi karakteristik hunian yang terdiri dari fungsi dan kegiatan, tampilan bangunan, status kepemilikan lahan, tatanan fisik bangunan dan hunian, dan juga meliputi karakteristik penghuni yang terdiri dari kondisi ekonomi dan sosial.

BAB V HASIL DAN PEMBAHASAN

Pada bab kelima ini akan dilakukan analisis data hasil survey sekunder dan primer, untuk mengetahui faktor-faktor penyebab tumbuhnya permukiman kumuh, tingkat kekumuhan permukiman dan konsep pengendalian permukiman kumuh di sekitar tanggul Sungai Je'neberang Kelurahan Sungguminasa Kabupaten Gowa.

BAB VI PENUTUP

Pada bab keenam ini berisi kesimpulan dan saran dari hasil penelitian sebagai langkah lebih lanjut.

BAB II

TINJAUAN PUSTAKA

A. Perumahan dan Permukiman

1. Pengertian Perumahan dan Permukiman

Berdasarkan Undang-undang No. 1 tahun 2011 tentang Perumahan dan Kawasan Permukiman terdapat pengertian-pengertian sebagai berikut :

- a. Pengertian rumah adalah bangunan gedung yang berfungsi sebagai tempat tinggal yang layak huni, sarana pembinaan keluarga, cerminan harkat dan martabat penghuninya, serta asset bagi pemiliknya.
- b. Yang dimaksud dengan perumahan adalah kumpulan rumah sebagai bagian dari permukiman, baik perkotaan maupun perdesaan, yang dilengkapi dengan prasarana, sarana, dan utilitas umum sebagai hasil upaya pemenuhan rumah yang layak huni.
- c. Sedangkan permukiman adalah bagian dari lingkungan hunian yang terdiri atas lebih dari satu satuan perumahan yang mempunyai prasarana, sarana, utilitas umum, serta mempunyai penunjang kegiatan fungsi lain di kawasan perkotaan atau kawasan perdesaan.

2. Elemen Dasar Perumahan dan Permukiman

Lima elemen dasar permukiman menurut Doxiadis dalam Kuswartojo (2005):

- a. *Nature* (alam) yang bisa dimanfaatkan untuk membangun rumah dan difungsikan semaksimal mungkin,
- b. *Man* (manusia) baik pribadi maupun kelompok,
- c. *Society* (Masyarakat) bukan hanya kehidupan pribadi yang ada tapi juga hubungan sosial masyarakat,
- d. *Shells* (rumah) atau bangunan dimana didalamnya tinggal manusia dengan fungsinya masing-masing,
- e. *Networks* (jaringan atau prasarana sarana) yaitu jaringan yang mendukung fungsi permukiman baik alami maupun buatan manusia seperti jalan lingkungan, pengadaan air bersih, listrik, drainase dan lain-lain.

Berdasarkan kondisi fisik bangunannya, rumah dapat dibedakan menjadi :

Tabel 2.1 Kriteria Rumah Berdasarkan Kondisi Fisik Bangunan

Kriteria	Permanen	Semi Permanen	Non Permanen
Atap	Batu-bata/ Batako	Setengah tembok & setengah kayu/ bambu	Bambu/ kayu
Lantai	Genteng	Genteng	Genteng/ selain genteng
Dinding	Plester/ Keramik	Plester/ keramik	Tanah

3. Kriteria Permukiman yang Layak Huni

Menurut Sinulingga dalam Syaiful A (2002), permukiman yang baik itu harus memenuhi ketentuan sebagai berikut:

- a. Mempunyai akses terhadap pusat-pusat pelayanan pendidikan, kesehatan, perdagangan. Akses ini dicapai dengan membuat jalan dan sarana transportasi pada permukiman tersebut dan akses ini juga harus mencapai perumahan secara individual dengan mengadakan jalan lokal dan terminal transportasi pada lingkungan permukiman tersebut.
- b. Lokasinya tidak terganggu oleh kegiatan pabrik, yang pada umumnya dapat memberikan dampak pada pencemaran udara atau lingkungan lainnya. Misalnya jauh dari lokasi pembuangan sampah yang dapat menimbulkan bau. Untuk mengurangi gangguan kebisingan akibat lalu lintas maka pada kawasan permukiman yang terletak pada jalan arteri dan kolektor akan diadakan pengaturan garis sempadan yang cukup besar.
- c. Mempunyai fasilitas drainase, yang dapat mengalirkan air hujan dengan cepat dan tidak sampai menimbulkan genangan air, walaupun hujan yang lebat sekalipun hal ini hanya mungkin apabila sistem drainase pada permukiman tersebut dapat dihubungkan dengan saluran pengumpul atau saluran utama dari sistem perkotaan. Disamping terkait dengan sistem pembuangan keluar dari lokasi ini maka sistem yang di dalam juga harus memenuhi ketentuan teknis sehingga dapat mengalirkan air dengan mudah.

- d. Mempunyai fasilitas penyediaan air bersih, berupa jaringan air distribusi yang siap disalurkan ke masing-masing rumah. Idealnya setiap rumah dapat dilayani oleh fasilitas air bersih. Untuk masyarakat yang berpenghasilan rendah hal ini kadang-kadang tidak mungkin dilakukan karena tidak mampu memikul biaya sambung. Oleh karena itu akan dilayani dengan kran umum ataupun tangki-tangki air bersih. Untuk pelayanan dengan tangki-tangki atau kran umum ini memerlukan organisasi/persatuan penghuni untuk dapat mengelola fasilitas ini secara bersama.
- e. Dilengkapi dengan fasilitas pembuangan air kotor/tinja, yang dapat dibuang dengan sistem individual yaitu tangki septik dan lapangan rembesan ataupun tangki septik komunal. Untuk permukiman dengan bangunan yang padat maka perlu dibuat dengan sistem perpipaan air kotor.
- f. Permukiman harus dilayani oleh fasilitas pembuangan sampah secara teratur agar lingkungan permukiman tetap nyaman.
- g. Dilengkapi dengan fasilitas umum seperti taman bermain bagi anak-anak, lapangan atau taman, tempat beribadat, pendidikan, dan kesehatan sesuai dengan skala besarnya permukiman.
- h. Dilayani dengan jaringan listrik atau telepon.

4. Faktor Penyebab Tumbuhnya Kawasan Permukiman

Dalam perkembangannya permukiman di pusat kota disebabkan oleh beberapa faktor. Menurut C.A.Doxiadis dalam Eny (2006), disebutkan bahwa perkembangan permukiman (*Development of Human Settlement*) dipengaruhi oleh beberapa faktor yaitu:

a. *Growth of Density* (Pertumbuhan Jumlah Penduduk)

Dengan adanya pertumbuhan jumlah penduduk yaitu dari kelahiran dan adanya pertumbuhan jumlah keluarga, maka akan membawa masalah baru. Secara manusiawi mereka ingin menempati rumah milik mereka sendiri. Dengan demikian semakin bertambahlah jumlah hunian yang ada di kawasan permukiman tersebut yang menyebabkan pertumbuhan permukiman.

b. *Urbanization* (Urbanisasi)

Dengan adanya daya tarik pusat kota maka akan menyebabkan arus migrasi desa ke kota maupun dari luar kota ke pusat kota. Kaum urbanis yang bekerja di pusat kota ataupun masyarakat yang membuka usaha di pusat kota, tentu saja memilih untuk tinggal di permukiman di sekitar keasetan pusat kota (*down town*). Hal ini juga akan menyebabkan pertumbuhan perumahan permukiman di kawasan pusat kota. Menurut Komarudin (1997), kita harus akui pula tumbuhnya permukiman-

permukiman spontan dan permukiman kumuh adalah merupakan bagian yang tak terpisahkan dari proses urbanisasi.

B. Definisi Permukiman Kumuh

Permukiman kumuh adalah permukiman yang tidak layak huni karena ketidakaturan bangunan, tingkat kepadatan bangunan yang tinggi dan kualitas bangunan serta sarana dan prasarana yang tidak memenuhi syarat (UU Perumahan dan Kawasan Permukiman No.1 Tahun 2011).

Definisi permukiman kumuh hingga kini beragam hal ini dikarenakan perbedaan sudut pandang para ahli menilai atau mendefinisikan permukiman kumuh.

1. Definisi permukiman kumuh menurut Komarudin (1997), lingkungan permukiman kumuh dapat didefinisikan sebagai berikut:
 - a. Lingkungan permukiman yang berpenghuni padat (melebihi 500 orang per Ha)
 - b. Kondisi sosial ekonomi rendah
 - c. Jumlah rumah yang sangat padat
 - d. Ukurannya di bawah standar
 - e. Prasarana lingkungan hampir tidak ada atau tidak memenuhi persyaratan teknis dan kesehatan
 - f. Dibangun di atas tanah negara atau tanah milik orang lain dan di luar peraturan perundang-undangan yang berlaku.

2. Karakteristik permukiman kumuh menurut Silas (1996) adalah sebagai berikut :
 - a. Keadaan rumah pada permukiman kumuh terpaksa dibawah standar, rata-rata 6 m²/orang. Sedangkan fasilitas kota secara langsung tidak terlayani karena tidak tersedia. Namun karena lokasinya dekat dengan permukiman yang ada, maka fasilitas lingkungan tersebut tak sulit mendapatkannya.
 - b. Permukiman ini secara fisik memberikan manfaat pokok, yaitu dekat tempat mencari nafkah (*opportunity value*) dan harga rumah juga murah (asas keterjangkauan) baik membeli atau menyewa.
 - c. Manfaat permukiman disamping pertimbangan lapangan kerja dan harga murah adalah kesempatan mendapatkannya atau aksesibilitas tinggi.
3. Ciri-ciri pemukiman kumuh yang diungkapkan oleh Prof. DR. Parsudi Suparlan adalah:
 - a. Fasilitas umum yang kondisinya kurang atau tidak memadai.
 - b. Kondisi hunian rumah dan pemukiman serta penggunaan ruang-ruangnya mencerminkan penghuninya yang kurang mampu atau miskin.
 - c. Adanya tingkat frekuensi dan kepadatan volume yang tinggi dalam penggunaan ruang-ruang yang ada di permukiman kumuh sehingga mencerminkan adanya kesemrawutan tata ruang dan ketidakberdayaan ekonomi penghuninya.

- d. Pemukiman kumuh merupakan suatu satuan-satuan komuniti yang hidup secara tersendiri dengan batas-batas kebudayaan dan sosial yang jelas, yaitu terwujud sebagai:
- 1) Sebuah komuniti tunggal, berada di tanah milik negara, dan karena itu dapat digolongkan sebagai hunian liar,
 - 2) Satuan komuniti tunggal yang merupakan bagian dari sebuah RT atau sebuah RW,
 - 3) Sebuah satuan komuniti tunggal yang terwujud sebagai sebuah RT atau RW atau bahkan terwujud sebagai sebuah Kelurahan, dan bukan hunian liar.
- e. Penghuni pemukiman kumuh secara sosial dan ekonomi tidak homogen, warganya mempunyai mata pencaharian dan tingkat kepadatan yang beranekaragam, begitu juga asal muasalnya. Dalam masyarakat pemukiman kumuh juga dikenal adanya pelapisan sosial berdasarkan atas kemampuan ekonomi mereka yang berbeda-beda tersebut.
- f. Sebagian besar penghuni pemukiman kumuh adalah mereka yang bekerja di sektor informal atau mempunyai mata pencaharian tambahan di sektor informal.
4. Perumahan tidak layak huni adalah kondisi dimana rumah beserta lingkungannya tidak memenuhi persyaratan yang layak untuk tempat tinggal baik secara fisik, kesehatan maupun sosial, dengan kriteria antara lain:

- a. Luas lantai perkapita, di kota kurang dari 4 m^2 sedangkan di desa kurang dari 10 m^2
- b. Jenis atap rumah terbuat dari daun dan lainnya
- c. Jenis dinding rumah terbuat dari anyaman bambu yang belum diproses
- d. Jenis lantai tanah
- e. Tidak mempunyai fasilitas tempat untuk Mandi, Cuci, Kakus (MCK).

C. Faktor Penyebab Tumbuhnya Permukiman Kumuh

Seiring dengan pertumbuhan kehidupan manusia baik ekonomi, sosial maupun budaya maka manusia berkeinginan untuk memiliki kehidupan dan status yang lebih baik yaitu dengan mengadakan perubahan-perubahan, seperti gaya hidup dan bentuk hunian yang mereka tinggali.

Menurut Constantinos A. Doxiadis (1981), pertumbuhan berarti pula berubah baik bentuk dan ukurannya. Tidak dimungkinkan pertumbuhan ukuran dengan tidak menyebabkan perubahan bentuk fisiknya. Dengan bertambahnya jumlah penghuni rumah dan dengan bertambahnya penghasilan mereka membuat ruang-ruang baru. Perubahan hunian ini akan merubah wajah suatu hunian. Hal ini akan berpengaruh pada penyediaan fasilitas prasarana sarana lingkungan yang harus bertambah juga jika jumlah permukiman bertambah.

Selain hal tersebut di atas, faktor kemiskinan juga sangat berpengaruh pada kualitas fisik permukiman. Karena dana yang terbatas dan hanya cukup untuk memenuhi kebutuhan pokok sehari-hari, maka masyarakat kurang mampu tidak dapat

memperbaiki maupun memelihara bangunan rumah hunian mereka. Yang akan berakibat pada kekumuhan permukiman.

Menurut Constantinos A. Doxiadis (1981), menyebutkan bahwa mempelajari tentang kawasan Perumahan Permukiman tidak hanya mempelajari area terbangun dan area terbuka saja tetapi juga fungsi dari kawasan tersebut. Oleh karenanya dalam mempelajari tentang perumahan permukiman atau fungsinya, kita juga harus mengetahui hubungan kawasan tersebut dengan lingkungan sekitar di luar kawasan tersebut dan mengetahui jalur transportasi yang menghubungkan kawasan tersebut dengan kawasan lainnya. Karena aktifitas di sekitar kawasan permukiman juga sangat mempengaruhi fungsi dari permukiman. Faktor penyebab tumbuhnya permukiman kumuh menurut beberapa pakar :

1. Menurut Yudohusodo (1991), faktor tumbuhnya permukiman kumuh:
 - a. Arus urbanisasi penduduk yang pesat terutama di kota-kota besar berdampak terhadap timbulnya ledakan jumlah penduduk.
 - b. Sektor informal merupakan bidang pekerjaan tanpa penghasilan yang tetap. Bidang pekerjaan ini muncul karena pengaruh desakan ekonomi yang tidak didukung oleh keahlian yang memadai.
 - c. Kondisi sosial budaya masyarakat juga menjadi pemicu terbentuknya kawasan permukiman kumuh, yang dimaksud disini menyangkut pola hidup atau kebiasaan masyarakat yang masih terbawa iramanya kehidupan kota.

2. Menurut Khomaruddin (1997), penyebab utama tumbuhnya permukiman kumuh adalah sebagai berikut:
 - a. Urbanisasi dan migrasi yang tinggi terutama bagi kelompok masyarakat yang berpenghasilan rendah,
 - b. Sulit mencari pekerjaan,
 - c. Sulitnya mencicil atau menyewa rumah,
 - d. Kurang tegasnya pelaksanaan perundang-undangan,
 - e. Perbaikan lingkungan yang hanya dinikmati oleh pemilik rumah serta disiplin warga rendah,
 - f. Semakin sempitnya lahan permukiman dan tingginya harga tanah.
3. Menurut Arawinda Nawagamuwa dan Nils Viking (2003), penyebab adanya permukiman kumuh adalah:
 - a. Karakter bangunan yaitu umur bangunan yang sudah terlalu tua, tidak terorganisasi, ventilasi, pencahayaan dan sanitasi yang tidak memenuhi syarat.
 - b. Karakter lingkungan yaitu tidak ada *open space* (ruang terbuka hijau) dan tidak tersedia fasilitas untuk rekreasi keluarga, kepadatan penduduk yang tinggi, prasarana sarana yang tidak terencana dengan baik. Menurut mereka keadaan kumuh tersebut dapat mencerminkan keadaan ekonomi, sosial, budaya para penghuni permukiman tersebut.

D. Penilaian Tingkat Kekumuhan

Penilaian tingkat kekumuhan permukiman ini dengan menelaah standar dari Direktorat Jendral Perumahan dan Permukiman Tahun 2002 dengan variabel sebagai berikut :

1. Kondisi Lokasi, adapun indikatornya yaitu;
 - a. Kesesuaian dengan Peruntukan RUTR
 - b. Penguasaan Bangunan
 - c. Frekuensi Bencana Banjir
 - d. Frekuensi Bencana Kebakaran
 - e. Frekuensi Bencana Tanah Longsor
2. Kondisi Kependudukan, adapun indikatornya yaitu;
 - a. Tingkat Kepadatan Penduduk
 - b. Rata-rata Anggota Rumah Tangga
 - c. Jumlah KK Setiap Rumah
 - d. Tingkat Pertambahan Penduduk
3. Kondisi Bangunan, adapun indikatornya yaitu;
 - a. Tingkat Kualitas Bangunan
 - b. Tingkat Kepadatan Bangunan
 - c. Tingkat Penggunaan Luas Lantai Bangunan
4. Kondisi Sosial Ekonomi, adapun indikatornya yaitu;
 - a. Tingkat Pendapatan Masyarakat

- b. Tingkat Pendidikan
- c. Tingkat Kerawanan Keamanan

Setiap poin dari indikator tersebut diberi nilai dari satu hingga tiga, setiap nilai tersebut dapat dikualitatifkan. Hasil akhir dari perhitungan tersebut adalah didapatnya indeks kekumuhan yang dihitung dari presentase keseluruhan nilai yang didapat. Sehingga indikator tersebut dapat mengungkapkan kadar kekumuhan suatu permukiman secara kualitatif dan kuantitatif.

E. Konsep dan Pendekatan Pengendalian Permukiman Kumuh

Konsep dasar penanganan permukiman kumuh ialah undang-undang no.1 Tahun 2011 tentang Perumahan dan Kawasan Permukiman yaitu melalui kegiatan peremajaan, pemugaran dan pemeliharaan. Beberapa program-program sebagai upaya pengendalian permukiman kumuh adalah sebagai berikut :

1. Konsep Peremajaan

Undang-undang No.1 Tahun 2011 tentang Perumahan dan Kawasan Permukiman, Pasal 96 menyatakan bahwa kegiatan yang dilakukan dalam upaya peningkatan kualitas terhadap perumahan kumuh dan permukiman kumuh meliputi upaya melalui pemugaran, peremajaan serta pemukiman kembali.

Program peremajaan lingkungan permukiman itu sendiri didefinisikan sebagai kegiatan untuk meningkatkan kesejahteraan dan harkat masyarakat berpenghasilan rendah, yang dilakukan melalui penataan dan perbaikan kualitas yang lebih menyeluruh terhadap kawasan hunian yang sangat kumuh.

Peremajaan lingkungan permukiman kumuh ini dapat dilakukan pada kawasan dengan kriteria berikut :

a. Kriteria Kota :

- 1) Kota-kota di kawasan andalan.
- 2) Kota-kota yang berfungsi strategis (ibukota propinsi atau kabupaten atau kota-kota yang mempunyai fungsi khusus).
- 3) Kota-kota yang sedang melaksanakan program kali bersih, atau penataan kembali daerahdaerah bantaran banjir yang telah berkembang menjadi hunian tidak resmi kelompok masyarakat berpenghasilan sangat rendah.
- 4) Kota-kota dengan angka lingkungan permukiman kumuh yang relatif tinggi.
- 5) Diprioritaskan bagi kota-kota PPW (pusat pengembangan wilayah) atau PKL (pusat pengembangan lokal), juga bagi daerah perdesaan yang mempunyai fungsi khusus (pusat pertumbuhan kecil, pusat permukiman nelayan/tepi air dll).

b. Kriteria Lingkungan Permukiman :

- 1) Lokasinya bisa berada atau tidak berada pada peruntukan perumahan dalam RUTR/RDTR Kota atau Kabupaten. Dalam hal tidak pada peruntukan perumahan, perlu dilakukan review terhadap rencana tata ruang atau rencana turunannya.

- 2) Kondisi lingkungan permukimannya sangat kumuh (langka prasarana/sarana dasar, sering kali tidak terdapat jaringan jalan lokal ataupun saluran pembuangan atau pematusan).
- 3) Kepadatan nyata diatas 500 jiwa/ha untuk kota besar dan sedang, dan diatas 750 jiwa/ha untuk kota metro.
- 4) Lebih dari 60% rumah tidak/kurang layak huni, dengan angka penyakit akibat buruknya lingkungan permukiman cukup tinggi (ISPA, diare, penyakit kulit dll).
- 5) Intensitas permasalahan sosial kemasyarakatan cukup tinggi (urban crime, keresahan serta kesenjangan yang tajam, dll).

c. Tingkatan Kekumuhan Permukiman.

Berikut dijelaskan kondisi kekumuhan pada kawasan perkotaan dan perdesaan yang sulit dipertahankan baik sebagai hunian maupun kawasan fungsional lain. Jenis kekumuhan yang perlu dihapuskan atau dikurangi dengan prinsip didaya gunakan (direvitalisasi atau di-refungsionalkan) adalah sebagai berikut:

- 1) Kawasan Kumuh Diatas Tanah Legal.

Yang dimaksud dengan kawasan kumuh legal adalah permukiman kumuh (dengan segala ciri sebagaimana disampaikan dalam kriteria) yang berlokasi diatas lahan yang dalam RUTR memang diperuntukkan sebagai

zona perumahan. Untuk model penanganannya dapat dilakukan dengan beberapa pendekatan, yaitu:

a) *Model Land Sharing*,

Yaitu penataan ulang diatas tanah/lahan dengan tingkat kepemilikan masyarakat cukup tinggi. Dalam penataan kembali tersebut, masyarakat akan mendapatkan kembali lahannya dengan luasan yang sama sebagaimana yang selama ini dimiliki/dihuni secara sah, dengan memperhitungkan kebutuhan untuk prasarana umum (jalan, saluran, dll).

Beberapa prasyarat untuk penanganan secara ini antara lain:

- i. Tingkat pemilikan/penghunian secara sah (mempunyai bukti pemilikan/penguasaan atas lahan yang ditempatinya) cukup tinggi dengan luasan yang terbatas,
- ii. Tingkat kekumuhannya tinggi, dengan kesediaan lahan yang memadai untuk menempatkan prasarana dan sarana dasar,
- iii. Tata letak permukiman tidak terpola,

b) *Model Land Consolidation*

Model ini juga menerapkan penataan ulang diatas tanah yang selama ini telah dihuni.

Beberapa prasyarat untuk penanganan dengan model ini antara lain:

- i. Tingkat penguasaan lahan secara tidak sah (tidak memiliki bukti primer pemilikan/ penghunian) oleh masyarakat cukup tinggi,
- ii. Tata letak permukiman tidak/kurang berpola, dengan pemanfaatan yang beragam (tidak terbatas pada hunian)
- iii. Berpotensi untuk dikembangkan menjadi kawasan fungsional yang lebih strategis dari sekedar hunian. Melalui penataan ulang dimungkinkan adanya penggunaan campuran (mix used) hunian dengan penggunaan fungsional lain.

2) Kawasan Kumuh Diatas Tanah Tidak Legal.

Yang dimaksudkan dengan tanah tidak legal ini adalah kawasan permukiman kumuh yang dalam RUTR berada pada peruntukan yang bukan perumahan. Disamping itu penghuniannya dilakukan secara tidak sah pada bidang tanah; baik milik negara, milik perorangan atau Badan Hukum. Contoh nyata dari kondisi ini antara lain; permukiman yang tumbuh disekitar TPA (tempat pembuangan akhir persampahan), kantong-kantong kumuh sepanjang bantaran banjir, kantong kumuh yang berada dibelakang bangunan umum dalam suatu kawasan fungsional, dll.

Penanganan kawasan permukiman kumuh ini antara lain melalui:

- a) *Resettlement*/pemindahan penduduk pada suatu kawasan yang khusus disediakan, yang biasanya memakan waktu dan biaya sosial yang cukup besar, termasuk kemungkinan tumbuhnya kerusuhan atau keresahan masyarakat. Pemindahan ini apabila permukiman berada pada kawasan fungsional yang akan/perlu direvitalisasikan sehingga memberikan nilai ekonomi bagi Pemerintah Kota/Kabupaten.
- b) Konsolidasi lahan apabila dalam kawasan tersebut akan dilakukan re-fungsionalisasi kawasan, dengan catatan sebagian lahan disediakan bagi lahan hunian, guna menampung penduduk yang kehidupannya sangat bergantung pada kawasan sekitar ini, bagi penduduk yang masih ingin tinggal di kawasan ini dalam rumah sewa.
- c) Program ini diprioritaskan bagi permukiman kumuh yang menempati tanah-tanah negara, dengan melakukan perubahan atau review terhadap RUTR.

2. *Kampung Improvement Program (KIP)*

Program Perbaikan Kampung atau *Kampung Improvement Program (KIP)* merupakan suatu pola pembangunan kampung yang didasarkan pada partisipasi masyarakat dalam meningkatkan kualitas lingkungan dan pemenuhan kebutuhannya. Program ini mempunyai prinsip universal yang berlaku dimana mana yakni memberdayakan dan menjadikan warga sebagai penentu dan

pemamfaat sumberdaya kota guna memperbaiki taraf hidup dan kemampuan untuk maju.

Prinsip dari program perbaikan kampung adalah perbaikan kampung-kampung kumuh di pusat kota yang berada di atas tanah milik masyarakat yang mempunyai kepadatan tinggi. KIP merupakan program untuk memperbaiki komponen infrastruktur dalam kampung. Program ini dilaksanakan secara terpadu dengan sektor-sektor terkait. Kawasan kumuh yang mendapatkan prioritas program ini yaitu kawasan kumuh dengan tingkat kekumuhan kurang kumuh sampai kumuh, dimana infrastruktur terbatas atau kurang, sering terkena banjir atau genangan, merupakan kampung tua, dan pendapatan perkapita masyarakat rendah.

Tujuan program ini adalah untuk meningkatkan mutu kehidupan, terutama bagi golongan masyarakat yang berpenghasilan rendah melalui penataan lingkungan dan peningkatan serta penyediaan prasarana dasar, sehingga akan meningkatkan jumlah keluarga yang bertempat tinggal pada rumah-rumah yang layak huni dan sehat. Menurut Direktorat Cipta Karya, Program Pembangunan Perumahan dan Permukiman,(1998). Ciri-ciri kondisi kawasan yang dapat diterapkan program perbaikan kampung :

- a. Berada pada kawasan legal dan sesuai dengan RTR.
- b. Tingkat kepadatan tinggi, tetapi masih dalam batas kewajaran

- c. Kualitas PSDPU langka dan terbatas.
- d. Belum perlu tindakan penataan menyeluruh dan resettlement.
- e. Dampak permasalahan bersifat lokal.

3. Kebijakan Insentif

Insentif merupakan perangkat untuk memacu pembangunan yang sesuai dengan Rencana Tata Ruang (RTR). Biasanya berupa keringanan pajak, pembangunan serta pengadaan infrastruktur, kemudahan prosedur perizinan, dan pemberian penghargaan kepada masyarakat, swasta dan/atau pemerintah daerah. Ketentuan pemberian insentif adalah ketentuan yang mengatur tentang pemberian imbalan terhadap pelaksanaan kegiatan yang sejalan dengan rencana tata ruang. Secara lebih spesifik, contoh-contoh penerapan insentif dapat berupa:

a. Pembangunan serta Pengadaan Infrastruktur

Salah satu bagian lain yang sudah diterapkan sebagai sistem insentif adalah pengadaan infrastruktur oleh pemerintah sehingga kebutuhan dasar masyarakat atau investasi akan tertarik pada suatu wilayah atau kawasan tertentu. Misalnya dalam suatu kabupaten/kota pemerintah mempromosikan wilayahnya sebagai kawasan industri atau perumahan sederhana bagi masyarakat berpendapatan rendah, maka pada kawasan dimaksud pemerintah dapat membangun prasarana dasar seperti jalan, drainase, air bersih, listrik dan sebagainya (tentunya diikuti oleh kepastian hukum dan kepastian usaha serta kemudahan penyediaan tanah) yang menjadi daya tarik bagi investasi

untuk masuk ke dalam suatu daerah. Untuk ini diperlukan regulasi secara khusus tentang pola kerjasama dalam penanganan kawasan. Untuk meningkatkan kepastian hukum dan pelaksanaan program penyediaan infrastruktur bagi kawasan yang telah mendapat kesepakatan untuk dikembangkan ini, maka program pembangunan dapat dimasukkan dalam anggaran daerah, pusat, maupun pinjaman sehingga dapat lebih operasional.

b. Kemudahan Prosedur Perizinan

Pada berbagai kasus bila fungsi kawasan telah ditetapkan dalam ruang wilayah lengkap dengan peraturan zonasinya, maka bagi masyarakat dan swasta yang akan melaksanakan kegiatan atau melaksanakan pemanfaatan ruang dapat diberi insentif berupa kemudahan prosedur perizinan antara lain melalui:

- 1) Pengurangan biaya izin
- 2) Pengurangan waktu perizinan sehingga menjadi lebih singkat
- 3) Percepatan pelaksanaan koordinasi terkait perizinan

Secara keseluruhan perlu disusun dan ditetapkan dalam bentuk perda tentang sistem perizinan beserta sistem insentif yang diberikan bila bersesuaian dengan rencana tata ruang dan juga program pembangunan daerah.

c. Pemberian Penghargaan Kepada Masyarakat, Swasta dan/atau Pemerintah Daerah.

Pemberian penghargaan ini dapat dilakukan oleh pemerintah dengan kriteria besarnya partisipasi dalam perwujudan ruang dalam berbagai skala. Beberapa contoh penghargaan antara lain dapat berupa:

- 1) Pemberian piagam atau penghargaan lain bagi seseorang, kelompok masyarakat atau kelompok tertentu yang turut meningkatkan fungsi lindung seperti yang telah ditetapkan dalam rencana tata ruang.
- 2) Pemberian penghargaan oleh pemerintah kepada pemerintah daerah dapat diberikan berdasarkan kriteria kinerja pelaksanaan program pembangunan berdasarkan rencana tata ruang. Berdasarkan program yang tertuang dalam dalam RPJP dan RPJM yang dipegang oleh setiap sektor serta arahan pembangunan yang ada dalam RTRW maka dapat dilakukan penilaian seberapa besar penyusunan program pembangunan dan upaya partisipasi masyarakat dalam mewujudkan rencana struktur ruang dan rencana pola ruang.
- 3) Pemberian piagam atau penghargaan pada sekelompok masyarakat tradisional yang secara menerus mampu menjaga kondisi sosio-kultural dan ruang permukiman yang ditetapkan sebagai warisan budaya, atau sebaliknya memberikan penghargaan pada pengembang yang dalam

pelaksanaan pembangunan mengikuti kaidah tata ruang (dan lingkungan) sekaligus dapat dijadikan percontohan perumahan sehat, dan sebagainya.

4. Kebijakan Disinsentif

Sedangkan untuk membatasi pertumbuhan atau mencegah kegiatan yang tidak sejalan dengan RTR perlu adanya pemberian disinsentif. Perangkat tersebut diberikan dalam bentuk pengenaan pajak yang tinggi, pembatasan penyediaan infrastruktur, pengenaan biaya kompensasi hingga pemberian penalti bagi setiap pelanggaran pemanfaatan ruang.

Arahan disinsentif meliputi:

- a. Arahan untuk pengajuan pemberian kompensasi dari pemerintah provinsi kepada pemerintah kabupaten/kota yang penataan ruangnya berdampak negatif pada wilayah kabupaten/kota; dan/atau
- b. Arahan untuk pembatasan penyediaan sarana dan prasarana;
- c. Arahan untuk ketentuan persyaratan khusus perizinan dalam rangka kegiatan pemanfaatan ruang oleh masyarakat umum/lembaga komersial;
- d. Arahan untuk pembatasan penyediaan sarana dan prasarana infrastruktur.

5. Rezoning

Rezoning adalah perubahan peta zoning yang mengubah keseluruhan peruntukan/zonasi satu blok atau subblok (*rezoning*) dari zonasi yang kurang intensif menjadi penggunaan yang lebih intensif (Mandelker, 1993).

Rezoning merupakan salah satu bentuk fleksibilitas terhadap peraturan zonasi karena merupakan suatu hal yang mustahil apabila setiap lembaga perencana atau perencana profesional akan dapat merencanakan dan melaksanakan peraturan zoning tersebut untuk setiap penggunaan lahan jangka panjang secara detail (Wright, 1985)

6. Peningkatan Kualitas Perumahan (PKP)

Peningkatan Kualitas Perumahan yang selanjutnya disingkat PKP adalah upaya pemerintah untuk memperbaiki kondisi perumahan dari yang tidak memenuhi syarat menjadi memenuhi syarat di perkotaan dan perdesaan.

PKP bertujuan mewujudkan perumahan yang layak huni dan lingkungan yang sehat, aman, nyaman dan serasi serta teratur.

Dalam Peraturan Menteri ini yang dimaksud dengan :

- a. Perumahan adalah kelompok rumah yang berfungsi sebagai lingkungan tempat tinggal atau lingkungan hunian yang dilengkapi dengan prasarana dan sarana lingkungan;
- b. Peningkatan Kualitas Perumahan yang selanjutnya disingkat PKP adalah upaya pemerintah untuk memperbaiki kondisi perumahan dari yang tidak memenuhi syarat menjadi memenuhi syarat di perkotaan dan perdesaan;
- c. Pemberdayaan masyarakat adalah fasilitasi kepada masyarakat untuk menentukan sendiri program kegiatan pembangunan perumahan yang akan dilaksanakan bersama-sama pemangku kepentingan yang bertujuan

membantu menggerakkan serta mendorong masyarakat dalam rangka pembangunan perumahan swadaya;

- d. Masyarakat Berpenghasilan Rendah yang selanjutnya disingkat MBR adalah keluarga/rumah tangga yang memiliki tingkat pendapatan tetap atau tidak tetap sesuai dengan ketentuan Peraturan Menteri Negara Perumahan Rakyat tentang Pengadaan Perumahan dan Permukiman dengan Dukungan Fasilitas Subsidi Perumahan melalui KPR/KPRS Bersubsidi;
- e. Stimulan PKP adalah bantuan atau kemudahan dari berbagai sumber daya kepada MBR untuk kegiatan Peningkatan Kualitas Perumahan di Satuan Wilayah Kegiatan;
- f. Rencana Tindak Komunitas (Community Action Plan) yang selanjutnya disingkat RTK adalah rencana pembangunan perumahan yang disusun untuk menyelesaikan permasalahan peningkatan kualitas perumahan;
- g. Kelompok Masyarakat yang selanjutnya disebut Pokmas atau Lembaga Swadaya Masyarakat yang selanjutnya disingkat LSM adalah lembaga yang terdapat di tingkat desa/kelurahan yang telah berjalan dan melayani masyarakat setempat;
- h. Lembaga Keuangan Mikro yang selanjutnya disingkat LKM atau Lembaga Keuangan Non Bank yang selanjutnya disingkat LKNB adalah kelembagaan keuangan yang berstatus badan hukum, sebagai penanggung

jawab pemberian stimulan PKP untuk perumahan swadaya bagi MBR antara lain koperasi dan koperasi syariah;

- i. Kelompok Kerja yang selanjutnya disingkat Pokja adalah Tim Pelaksanaan kegiatan Peningkatan Kualitas Perumahan yang berkedudukan di pusat, provinsi dan kabupaten/kota;
- j. Konsultan Manajemen Pusat yang selanjutnya disingkat KMP adalah konsultan yang membantu Kementerian Negara Perumahan Rakyat dalam pelaksanaan kegiatan PKP di tingkat pusat;
- k. Konsultan Manajemen Wilayah yang selanjutnya disingkat KMW adalah konsultan yang membantu Pemerintah Provinsi dalam pelaksanaan kegiatan PKP di tingkat provinsi;
- l. Konsultan Manajemen Kabupaten/Kota yang selanjutnya disingkat KMK adalah konsultan yang membantu Pemerintah Kabupaten/Kota dalam pelaksanaan kegiatan PKP di tingkat kabupaten/kota;
- m. Kelompok Swadaya Masyarakat yang selanjutnya disingkat KSM adalah kelompok yang terdiri dari MBR yang mengorganisasi diri;
- n. Satuan Wilayah Kegiatan selanjutnya disingkat SWK adalah satuan lingkungan perumahan yang ditangani;
- o. Perumahan swadaya adalah rumah atau perumahan yang dibangun atas prakarsa dan upaya masyarakat, baik secara sendiri maupun berkelompok yang meliputi perbaikan, pemugaran/perluasan atau pembangunan rumah

baru beserta lingkungan;

- p. Perbaikan atau pemugaran rumah adalah kegiatan tanpa perombakan yang mendasar, bersifat parsial, dan memerlukan peran serta masyarakat yang dilaksanakan secara bertahap;
- q. Pembangunan rumah baru adalah kegiatan pembuatan bangunan rumah layak huni di atas tanah matang yang sudah disiapkan oleh masyarakat;
- r. Rumah adalah bangunan yang berfungsi sebagai tempat tinggal atau hunian dan sarana pembinaan keluarga;
- s. Prasarana, Sarana dan Utilitas Umum, yang selanjutnya disingkat PSU adalah kelengkapan dasar dan fasilitas yang dibutuhkan agar perumahan dapat berfungsi secara optimal;
- t. Pendamping masyarakat selanjutnya disebut Fasilitator adalah tenaga lokal yang menjadi penggerak masyarakat dalam pelaksanaan pembangunan yang diharapkan tetap berada dalam masyarakat setelah kegiatan berakhir sehingga dapat berkelanjutan.
- u. Anggaran Pendapatan dan Belanja Negara yang selanjutnya disingkat APBN adalah rencana keuangan tahunan Pemerintah Negara yang disetujui oleh Dewan Perwakilan Rakyat dan ditetapkan dengan Undang-undang;
- v. Anggaran Pendapatan dan Belanja Daerah yang selanjutnya disingkat APBD adalah rencana keuangan tahunan Pemerintah Daerah yang disetujui oleh Dewan Perwakilan Rakyat Daerah dan ditetapkan dengan Peraturan Daerah.

Lingkup penyelenggaraan PKP meliputi peningkatan kualitas perumahan dan prasarana lingkungan melalui pemberdayaan masyarakat miskin pada lingkungan tersebut di kawasan perkotaan dan kawasan perdesaan.

a. Kriteria penetapan lokasi ialah :

- 1) peruntukan lokasi adalah untuk perumahan sebagaimana ditetapkan dalam rencana tata ruang Kabupaten/Kota;
- 2) kepadatan bangunan paling rendah 50 unit per hektar di perkotaan dan/atau antara 30 – 50 unit untuk perdesaan yang mengalami penurunan kualitas;
- 3) kondisi bangunan paling rendah 40% tidak memenuhi persyaratan layak huni;
- 4) PSU yang ada belum memenuhi persyaratan kelayakan.

b. Kriteria penetapan calon penerima manfaat ialah :

- 1) Masyarakat berpenghasilan rendah;
- 2) berdomisili tetap di Satuan Wilayah Kegiatan (SWK);
- 3) menguasai dan memiliki tanah yang telah berstatus hukum;
- 4) belum memiliki rumah dan/atau menempati rumah dengan katagori tidak layak huni;
- 5) sebagai anggota Kelompok Swadaya Masyarakat;

- 6) bersedia mengikuti ketentuan yang telah disepakati oleh KSM, Pokmas, Pokja;
- 7) belum menerima bantuan perumahan dari program/sumber lain; dan
- 8) penerima bantuan hanya berlaku untuk 1 (satu) orang setiap 1 (satu) keluarga; atau
- 9) selain kriteria sebagaimana dimaksud pada huruf a sampai dengan huruf h, diutamakan yang memiliki kriteria :
 - a) telah menerima bantuan pemberdayaan ekonomi dari program terkait lainnya;
 - b) terkena pembongkaran akibat pelaksanaan rencana tapak (site plan).
- c. Pemanfaatan dana bantuan adalah jenis kegiatan yang dapat di biayai untuk:
 - 1) kegiatan fasilitasi pembangunan rumah baru dan/atau perbaikan dan/atau perluasan rumah;
 - 2) kegiatan fasilitasi pembangunan dan/atau perbaikan PSU;
 - 3) kegiatan lain yang menunjang peningkatan pembangunan rumah layak huni dalam lingkungan sehat, aman, serasi, dan teratur;
- d. Penetapan besaran dana stimulasi PKP :
 - 1) mempertimbangkan kebutuhan fasilitasi pembangunan baru dan/atau perbaikan rumah dan/atau perluasan rumah dan/atau peningkatan PSU sebagaimana tercantum dalam RTK, ketersediaan dana dan jumlah

Kelompok Swadaya Masyarakat (KSM) per Satuan Wilayah Kegiatan (SWK);

- 2) jumlah paling rendah penerima manfaat per SWK : 30 KK untuk perdesaan, dan minimum 50 KK untuk perkotaan;
- 3) penetapan besaran dana sebagaimana dimaksudkan pada huruf a dan b, berdasarkan pada kesepakatan dalam koordinasi di tingkat kabupaten/kota.



BAB III

METODE PENELITIAN

A. Lokasi Penelitian

Penelitian ini berlokasi di Provinsi Sulawesi Selatan Kabupaten Gowa Kota Sungguminasa. Penulis mengambil studi kasus di Kota Sungguminasa karena mengingat potensi yang ada di Kota Sungguminasa sebagai kota perdagangan dan letaknya yang strategis, dilalui oleh jalur regional provinsi. Wilayah studi ini dibatasi pada permukiman padat yang berada di Kecamatan Somba Opu, Kelurahan Sungguminasa RW 02 yang berada di sekitar koridor Jalan Syamsuddin Tunru, yang merupakan kawasan pusat aktivitas komersial kota.

Keadaan yang menyebabkan hunian tersebut menjadi tidak nyaman dan tidak layak huni dikarenakan :

1. Kepadatan dan tidak teraturnya bangunan.
2. Koefisien Dasar Bangunan (KDB) hampir 100 %.
3. Rendahnya kualitas bangunan.

B. Jenis dan Sumber Data

1. Jenis Data

Jenis data yang dipergunakan dalam penelitian ini meliputi data kualitatif dan data kuantitatif yang dapat diuraikan sebagai berikut :

- a. Data Kualitatif adalah jenis data yang tidak berupa angka tetapi berupa kondisi kualitatif objek dalam ruang lingkup penelitian baik dalam bentuk

uraian kalimat ataupun penjelasan. Data kualitatif yang dimaksud meliputi kondisi lokasi, pola penggunaan lahan, dan kondisi permukiman.

- b. Data Kuantitatif adalah jenis data yang berupa angka atau numerik yang bisa diolah dengan menggunakan metode perhitungan yang sederhana. Data kuantitatif yang dimaksud adalah luas wilayah dan jumlah penduduk.

2. Sumber Data

Menurut sumbernya data terbagi atas dua yaitu :

- a. Data primer dikumpulkan melalui survai primer yang dilakukan melalui pengamatan dan pengukuran atau perhitungan langsung (observasi) di lapangan dan penyebaran kuesiner atau pertanyaan kepada para masyarakat yang mengetahui keadaan dan kondisi permukiman.

Data primer yang dibutuhkan antara lain :

- 1) Penggunaan Lahan
 - 2) Kondisi Fisik Lokasi
 - 3) Permukiman Kumuh
- b. Sumber sekunder merupakan sumber data yang berasal dari instansi yang terkait dengan studi untuk mendapatkan data-data yang dibutuhkan untuk kegiatan analisis. Selain itu, data sekunder lainnya adalah studi literatur untuk mendapatkan literatur yang berkaitan dengan studi. Data sekunder yang dibutuhkan antara lain:

- 1) RUTR Kota Sungguminasa diperoleh dari Kantor Dinas Pekerjaan Umum Kabupaten Gowa
- 2) Data Demografi diperoleh dari Kantor Kelurahan Sungguminasa
- 3) Kondisi Fisik Dasar dari Kantor Kelurahan Sungguminasa
- 4) Kondisi sosial ekonomi masyarakat dari Kantor Kelurahan Sungguminasa

C. Metode Pengumpulan Data

Pengumpulan data yang dilakukan dengan 3 (tiga) cara yaitu :

1. Survey lapangan yaitu teknik pengumpulan data yang dilakukan melalui pengamatan langsung pada obyek penelitian dalam rangka untuk memperoleh data dan informasi yang terkait dengan kondisi permukiman kumuh di sekitar tanggul Sungai Je'neberang.
2. Kuisisioner yaitu suatu cara singkat mengumpulkan sejumlah data atau informasi acak mengenai untuk menggali opini penghuni permukiman terhadap kondisi hunian mereka tinggal.
3. Telaah Pustaka yaitu salah satu teknik pengumpulan data yang digunakan untuk memperoleh data atau gambar berupa peta-peta yang terkait dengan penelitian berupa peta Rencana Umum Tata Ruang dan peta administrasi, serta data-data pendukung lainnya yang bersumber dari buku-buku atau literatur yang terkait dengan penelitian dan dokumen laporan hasil penelitian sebelumnya.

Tabel 3.1. Kebutuhan Data Faktor-Faktor Penyebab Tumbuhnya Permukiman Kumuh

Sasaran	Indikator	Data Variabel	Jenis dan Sumber Data
Identifikasi karakter penghuni	Ekonomi	Tingkat Pendapatan	Data Primer , Observasi Lapangan
		Jenis Pekerjaan	
	Sosial	Tingkat Pendidikan	
		Tingkat Kepadatan Lama Tinggal	

Sumber : Hasil analisis 2012

Tabel 3.2. Kebutuhan Data Tingkat Kekumuhan Permukiman

Variabel	Indikator	Jenis Data		Sumber Data
		Primer	Sekunder	
Kondisi Lokasi	Kesesuaian dengan Rencana Tata Ruang (RUTRK/RDTRK)		✓	Dokumen Rencana Tata Ruang Umum dan Detil
	Status Penguasaan Bangunan	✓		Kuisisioner
	Frekuensi Bencana Kebakaran		✓	Kantor Kelurahan Sungguminasa
	Frekuensi Bencana Banjir		✓	Kantor Kelurahan Sungguminasa
	Frekuensi Bencana Tanah Longsor		✓	Kantor Kelurahan Sungguminasa
Kependudukan	Tingkat Kepadatan Penduduk		✓	Kantor Kelurahan Sungguminasa
	Rata-rata anggota rumah tangga	✓		Observasi Lapangan
	Jumlah anggota rumah tangga/rumah	✓		Observasi Lapangan
	Tingkat Pertumbuhan Penduduk		✓	Kantor Kelurahan Sungguminasa
Kondisi Bangunan	Tingkat Kualitas Struktur Bangunan	✓		Observasi Lapangan

	Tingkat Kepadatan Bangunan	✓		Observasi Lapangan
	Tingkat Penggunaan Luas Lantai Bangunan	✓		Observasi Lapangan

Sumber :Modifikasi Kriteria Direktorat Pengembangan Permukiman, Ditjen Cipta Karya,Departemen Pekerjaan Umum, 2006

D. Variabel Penelitian

Pengertian variabel penelitian menurut Arikunto (2006) adalah segala sesuatu yang menjadi objek penelitian atau apa yang akan menjadi titik perhatian suatu penelitian. Dalam penelitian ini terdapat dua macam variabel, yaitu :

1. Variabel Bebas

Variabel bebas adalah variabel yang mempengaruhi atau menjadi penyebab variabel lain. Variabel bebas dalam penelitian ini adalah karakteristik penghuni permukiman kumuh yang terdiri dari kondisi sosial dan ekonomi pemukim.

2. Variabel Terikat

Variabel terikat adalah variabel yang dipengaruhi atau disebabkan oleh variabel lain, namun suatu variabel tertentu dapat sekaligus menjadi variabel bebas dan variabel terikat. Variabel dalam penelitian ini adalah tingkat kekumuhan .

E. Populasi dan Sampel

Populasi merupakan keseluruhan segala subjek penelitian dan yang dimaksud dalam penelitian ini ialah seluruh masyarakat yang bermukim di sekitar jalan Syamsudin Tunru RW 02 Kelurahan Sungguminasa Kabupaten Gowa.

Sampel ialah bagian dari populasi yang mewakili populasi yang bersangkutan (Sumaatmaja, 1988). Sampel pada penelitian ini ialah sebagian penghuni yang diambil dari permukiman di RW 2. Sedangkan teknik sampel yang diambil adalah *probability sampling* dengan metode *simple random sampling* yang artinya setiap responden atau penghuni mempunyai kesempatan atau peluang yang sama. Menurut Arikunto (2002), besarnya sampel untuk penghuni pada populasi yang sangat besar (lebih dari 100), maka besar sampel dapat diambil 10-25 % . Berdasarkan pendapat tersebut maka besar sampel pada penelitian ini 15% dari jumlah populasi di wilayah penelitian. Jumlah KK di RW 02 berjumlah 264 jiwa. Maka jumlah sampel ialah 40 jiwa.

F. Teknik Analisis

Sesuai dengan tujuan yang ingin dicapai dari penelitian ini, maka metode analisis yang akan digunakan yaitu :

1. Untuk menjawab rumusan masalah pertama yakni faktor apa saja yang mempengaruhi tumbuhnya permukiman kumuh di sekitar tanggul Sungai Je'neberang Kelurahan Sungguminasa Kabupaten Gowa ialah dengan pendekatan kualitatif dengan metode analisis deskriptif dan dengan menggunakan instrument berupa kuisisioner. Analisis ini digunakan untuk dapat mengetahui opini penghuni terhadap penyebab kekumuhan permukiman tempat mereka tinggal. Aspek-aspek yang digali terhadap opini penghuni ini, berupa aspek sosial dan ekonomi,

diantaranya faktor tingkat penghasilan, lama tinggal, jenis pekerjaan dan tingkat pendidikan.

2. Metode analisis yang digunakan untuk menjawab seberapa besar tingkat kekumuhan permukiman di sekitar tanggul Sungai Je'neberang Kelurahan Sungguminasa Kabupaten Gowa yaitu analisis deskriptif kualitatif dengan menelaah standar, indikator tingkat kekumuhan dari Departemen Permukiman dan Prasarana Wilayah dan Kota Tahun 2002. Untuk menghitung nilai tingkat kekumuhan digunakan rumus sebagai berikut (Dirjen Perumahan dan Permukiman) :

$$I = \frac{\sum B}{\sum N}$$

Keterangan :

- I = Tingkat Kekumuhan
 B = Nilai bobot kriteria
 N = Komponen penilaian

Berdasarkan rumus tersebut, diperoleh hasil tingkat kekumuhan sebagai berikut :

- Kumuh Ringan = 1
 Kumuh Sedang = 2
 Kumuh Berat = 3

Indikator tingkat kekumuhan dapat dilihat pada tabel sebagai berikut :

Tabel 3.3. Indikator Tingkat Kekumuhan

No.	Indikator	Klasifikasi				Nilai
A. Kondisi Lokasi						
1.	Kesesuaian dengan rencana tata ruang (RUTRK/RDTRK)	> 50% Tidak sesuai (bukan perumahan)				3
		31-50% Tidak sesuai (revisi/review)				2
		< 31% Sesuai peruntukan (perumahan)				1
2.	Status Penguasaan Bangunan	> 50% (milik pemerintah/ badan usaha lain)				3
		31 – 50 % (bukan masyarakat pemilik)				2
		< 31% (masyarakat pemilik)				1
3.	Frekuensi Bencana Kebakaran	>5 kali/tahun (tinggi)				3
		3-5 kali/tahun (sedang)				2
		<3 kali/tahun (rendah)				1
4.	Frekuensi Bencana Banjir	>5 kali/tahun (tinggi)				3
		3-5 kali/tahun (sedang)				2
		<3 kali/tahun (rendah)				1
5.	Frekuensi Bencana Tanah Longsor	>5 kali/ 3tahun (tinggi)				3
		3-5 kali/ 3tahun (sedang)				2
		<3 kali/ 3tahun (rendah)				1
B. Kependudukan						
1.	Tingkat Kepadatan Penduduk	Metro	Besar	Sedang		
		> 750	> 500	> 250	(sangat tinggi)	3
		750-500	500-250	250-150	(tinggi)	2
		499-250	249-150	149-100	(menengah/sedang)	1
2.	Rata-rata Anggota Rumah Tangga	> 10 jiwa/KK (tinggi)				3
		8 – 10 jiwa/KK (sedang)				2
		< 8 jiwa/KK (rendah)				1
3.	Jumlah Kepala Keluarga per rumah/bangunan	> 3 KK (tinggi)				3
		3 KK (sedang)				2
		< 3 KK (rendah)				1
4.	Tingkat Pertumbuhan Penduduk	< 2,0% (tinggi)				3
		1,5 – 2,0 % (sedang)				2
		< 1,5 % (rendah)				1
C. Kondisi Bangunan						
1.	Tingkat Kualitas Struktur Bangunan	> 50 % (Non Permanen)				3
		31 – 50 % (Semi permanen)				2
		< 30 % (Permanen)				1

2.	Tingkat Kepadatan Bangunan	> 150 Unit/Ha (tinggi)	3
		100 – 150 Unit/Ha (sedang)	2
		< 100 Unit/Ha (rendah)	1
4.	Tingkat Penggunaan Luas Lantai Bangunan	< 6,5 m ² /org (tinggi)	3
		6,6 – 8,5 m ² /org (sedang)	2
		> 8,5 m ² /org (rendah)	1
E. Kondisi Sosial Ekonomi			
1.	Tingkat Pendapatan	> 25 %	3
		16 – 25 %	2
		< 15 %	1
2.	Tingkat Pendidikan	> 10 %	3
		6 – 10 %	2
		< 5 %	1
3.	Tingkat Kerawanan Keamanan	> 4 kali/Thn	3
		3 – 4 kali/Thn	2
		< 3 kali/Thn	1

Sumber : Direktorat Perumahan dan Permukiman Tahun 2002.

a. Lokasi

1) Legalitas Tanah

Status legalitas tanah adalah perbandingan jumlah rumah yang dibangun di atas tanah/lahan yang diperuntukkan bukan sebagai perumahan dibandingkan dengan bangunan pada tanah yang diperuntukkan bagi perumahan sesuai dengan RUTR. Semakin luas suatu permukiman berada di atas lahan yang tidak diperuntukkan bagi permukiman, maka tingkat kekumuhannya semakin tinggi. Teknik penilaiannya adalah:

$$\frac{\text{Jumlah Luas Permukiman pada Peruntukkan Bukan Perumahan}}{\text{Jumlah Luas Wilayah}} \times 100\%$$

2) Status Penguasaan Bangunan

Status penguasaan bangunan adalah status pemilikan dan penggunaan bangunan. Semakin banyak penduduk di suatu permukiman yang menguasai bangunan bukan milik sendiri, yaitu dengan cara sewa atau kontrak, tingkat permasalahan kumuh dari segi penguasaan bangunan semakin tinggi.

Perhitungan status penguasaan bangunan adalah perbandingan antara jumlah KK yang menemati bangunan dengan cara sewa/kontrak dengan jumlah seluruh KK yang ada pada permukiman yang akan dinilai. Adapun teknik penilaiannya adalah:

$$\frac{\text{Jumlah KK dengan cara menyewa/kontrak}}{\text{Jumlah KK}} \times 100\%$$

3) Frekuensi Bencana Kebakaran

Frekuensi bencana kebakaran adalah banyaknya kejadian kebakaran pada suatu lingkungan permukiman. Semakin sering terjadi bencana kebakaran pada suatu lingkungan permukiman, tingkat kerawanan bencana di lingkungan tersebut semakin tinggi dan sarana dan prasarana fisiknya buruk. Perhitungan frekuensi bencana kebakaran dinilai dari banyaknya kejadian selama 1 (satu) tahun pada suatu wilayah atau lingkungan permukiman. Adapun teknik penilaiannya adalah Jumlah Kejadian Kebakaran selama dalam satu tahun.

4) Frekuensi Bencana Banjir

Frekuensi bencana banjir adalah banyaknya kejadian bencana banjir pada suatu lingkungan permukiman, biasanya disebabkan karena tidak tersedianya atau kurang terpeliharanya prasarana drainase ataupun tempat pembuangan akhir. Semakin sering terjadinya bencana banjir, maka permukiman tersebut dapat dikatakan lebih kumuh dan rawan terhadap penyakit. Perhitungan frekuensi bencana banjir dinilai dari banyaknya kejadian selama setahun pada suatu wilayah. Adapun teknik penilaiannya adalah Jumlah Kejadian Bencana Banjir selama dalam satu tahun

5) Frekuensi bencana tanah longsor

Frekuensi bencana longsor adalah banyaknya kejadian bencana tanah longsor pada suatu lingkungan permukiman. Semakin sering terjadinya bencana longsor pada suatu lingkungan permukiman dapat dikatakan semakin tinggi tingkat kerawanan bagi kelangsungan hidup penduduknya dan secara fisik membutuhkan penanganan yang cukup mahal. Perhitungan frekuensi bencana tanah dinilai dari banyaknya kejadian tanah longsor selama tiga tahun terakhir dalam suatu wilayah. Adapun teknik penilaiannya adalah jumlah Kejadian Bencana Tanah Longsor dalam tiga tahun.

b. Kependudukan

1) Tingkatan Kepadatan Penduduk

Tingkat Kepadatan Penduduk adalah perbandingan antara jumlah penduduk dengan luas wilayah dalam satuan hektar (Ha) pada batas wilayah administrasi tertentu. Semakin padat penduduk pada suatu wilayah mengakibatkan semakin terhadap sumber daya dan daya dukung fisik lingkungan yang ada pada wilayah tersebut. Adapun perhitungan pada tingkat kepadatan penduduk adalah dengan membandingkan banyaknya penduduk dengan luas wilayah administrasi kelurahan (Ha). Teknik Penilaian adalah:

$$\frac{\text{Jumlah Penduduk dalam suatu wilayah}}{\text{Jumlah Luas Wilayah (Ha)}} \times 100\%$$

2) Rata-rata Anggota Rumah Tangga

Rata-rata anggota rumah tangga atau besarnya anggota rumah tangga adalah rata-rata banyaknya anggota keluarga pada tiap-tiap kepala keluarga (KK). Anggota rumah tangga ini menunjukkan banyaknya anggota keluarga yang menjadi tanggungan KK tersebut. Semakin besar rata-rata ukuran rumah tangga menunjukkan semakin besarnya tingkat konsumsi barang maupun jasa pada keluarga tersebut, misalnya konsumsi listrik dan air akan lebih besar pada keluarga yang memiliki ukuran keluarga yang lebih besar. Perhitungan rata-rata anggota rumah tangga

dinilai dengan membandingkan jumlah penduduk keseluruhan dengan jumlah seluruh KK. Teknik Penilaiannya adalah:

$$\frac{\text{Jumlah Seluruh Penduduk dalam Suatu Wilayah}}{\text{Jumlah Seluruh KK}} \times 100\%$$

3) Jumlah Kepala Keluarga per Rumah / Bangunan

Jumlah KK perumahan adalah perbandingan antara jumlah KK pada suatu wilayah dengan jumlah bangunan rumah. Semakin tinggi angka perbandingan KK dengan bangunan rumah ini menunjukkan semakin banyak jumlah anggota keluarga, yang pada gilirannya berpengaruh pada kebutuhan sarana pelayanan yang semakin besar. Perhitungan jumlah KK per rumah / bangunan adalah perbandingan jumlah KK pada suatu wilayah dengan jumlah rumah pada wilayah tersebut. Teknik penilaiannya adalah:

$$\frac{\text{Jumlah KK dalam suatu wilayah}}{\text{Jumlah Bangunan Rumah}} \times 100\%$$

4) Tingkat Pertumbuhan Penduduk

Tingkat pertumbuhan penduduk adalah pertambahan penduduk tiap tahun pada suatu wilayah yang dilihat dari jumlah penduduk pada awal tahun dan akhir tahun tiap 1000 penduduk. Perhitungan tingkat pertumbuhan penduduk membandingkan jumlah pertumbuhan penduduk dalam satu tahun tertentu dengan jumlah penduduk pada tahun yang sama dikalikan 100%.

Teknik Penilaiannya adalah:

$$\frac{\text{Jumlah Penduduk Tahun Akhir} - \text{Jumlah Penduduk Tahun Awal}}{\text{Jumlah Penduduk Tahun Awal}} \times 100\%$$

c. Kondisi Bangunan

1) Tingkat Kualitas Struktur Bangunan

Kualitas struktur bangunan yang dimaksud terkait dengan kebutuhan minimal keamanan dan keselamatan bangunan khususnya rumah tinggal . Tingkat kualitas stuktur bangunan adalah persentase banyaknya bangunan rumah yang tidak memenuhi persyaratan pondasi, dinding , rangka , atap , serta lantai bangunan rumah tinggal yang sehat. Semakin banyak rumah dalam suatu permukiman yang tidak memenuhi kriteria kebutuhan minimal keselamatan dan keamanan mengindikasikan kondisi lingkungan permukiman semakin kumuh .

Teknik penilaiannya adalah

$$\frac{\text{Jumlah Bangunan Rumah dengan Struktur Tidak Layak}}{\text{Jumlah Keseluruhan Bangunan Rumah}} \times 100\%$$

2) Tingkat Kepadatan Bangunan

Tingkat kepadatan bangunan adalah jumlah unit bangunan per satuan luas (Ha) dalam suatu kawasan permukiman .Suatu kawasan permukiman menjadi kumuh salah satunya adalah disebabkan oleh tingkat kepadatan bangunan yang tinggi disebabkan oleh keterbatasan lahan yang tersedia. Perhitungan tingkat kepadatan bangunan adalah membandingkan jumlah

bangunan rumah yang ada dengan luas lahan permukiman dalam suatu wilayah.

Teknik Penilaiannya adalah

$$\frac{\text{Jumlah Bangunan Rumah}}{\text{Luas Wilayah (Ha)}} \times 100\%$$

3) Tingkat Penggunaan Luas Lantai Bangunan

Tingkat penggunaan luas lantai bangunan adalah luas ruang yang dipergunakan untuk melakukan aktifitas sosial, ekonomi dan budaya setiap orang. Mengingat banyaknya jumlah rumah dan terbatasnya luas lahan pada permukiman kumuh, pada umumnya ruang aktivitas per orang sangat kecil. Hal ini menimbulkan terjadinya interaksi yang sangat tinggi antara orang dalam permukiman. Kriteria permukiman kumuh mengacu pada pedoman umum rumah sederhana sehat adalah luas lantai kurang dari 9 meter persegi setiap orang. Perhitungan tingkat penggunaan luas lantai bangunan ialah membandingkan luas lingkungan rumah dengan jumlah penghuni rumah.

Teknik Penilaiannya adalah:

$$\frac{\text{Luas Lingkungan Rumah}}{\text{Jumlah Penghuni Rumah}}$$

d. Kondisi Sosial dan Ekonomi

1) Tingkat Pendapatan

Tingkat pendapatan dilihat dari besarnya pendapatan penduduk yang digunakan untuk memenuhi kebutuhan hidup dalam suatu kawasan permukiman . Dalam hal ini kriteria dasar yang digunakan adalah Upah Minimum Provinsi atau Upah Minimum Kota / Kabupaten (UMP/UMK) Lemahnya sumber daya masyarakat juga dapat diindikasikan dari banyaknya penduduk dengan penghasilan di bawah UMP/UMK. Perhitungan tingkat pendapatan penduduk dalam suatu kawasan adalah perbandingan antara jumlah penduduk dengan penghasilan di bawah UMP / UMK dengan jumlah penduduk keseluruhan dikalikan dengan 100 %.

Teknik Penilaiannya adalah

$$\frac{\text{Jumlah Penduduk berpenghasilan di bawah UMP/UMK}}{\text{Jumlah Luas Wilayah}} \times 100\%$$

2) Tingkat Pendidikan

Tingkat pendidikan dilihat dari persentase jumlah penduduk berdasarkan pendidikan terakhir yang ditempuh . Dalam hal ini yang ingin diketahui adalah tingkat pendidikan dalam kategori tidak tamat pendidikan Sekolah Dasar sembilan tahun dengan keseluruhan jumlah penduduk dikalikan dengan 100 % . Teknik Penilaiannya adalah

$$\frac{\text{Jumlah Penduduk yang Tidak Tamat Pendidikan SD 9 Tahun}}{\text{Jumlah Keseluruhan Penduduk}} \times 100\%$$

3) Tingkat Kerawanan Keamanan

Tingkat kerawanan keamanan adalah banyaknya kejadian tindak kejahatan pada suatu kawasan permukiman. Semakin sering terjadinya tindak kejahatan pada suatu kawasan permukiman dapat dikatakan semakin tinggi tingkat kekumuhan permukiman. Perhitungan tingkat kerawanan keamanan dinilai dari banyaknya kejadian tindak kejahatan dalam satu tahun pada suatu wilayah. Adapun teknik penilaiannya adalah jumlah Kejadian Tindak Kejahatan dalam satu tahun

3. Untuk menjawab rumusan masalah ketiga yakni bagaimana konsep pengendalian permukiman kumuh di sekitar tanggul Sungai Je'neberang Kelurahan Sungguminasa Kabupaten Gowa digunakan analisis deskriptif kualitatif.

G. Definisi Operasional

1. Kumuh Berat adalah suatu kondisi permukiman dengan tingkat kesesuaian peruntukkan dengan RDTRK bukan peruntukkan permukiman >50%, status penguasaan bangunan ialah milik pemerintah / badan usaha lain >50%, frekuensi bencana alam dan kebakaran tinggi (>5kali/tahun), tingkat kepadatan penduduk tinggi (>250jiwa/Ha), rata-rata anggota rumah tangga >10 jiwa, jumlah kepala keluarga per rumah >3 KK, tingkat pertumbuhan penduduk per tahun >2,0%. Selain itu tingkat kualitas struktur bangunan yang merupakan temporer >50%, tingkat kepadatan bangunan tinggi (>150unit/ha), tingkat penggunaan luas lantai bangunan tinggi (<6,5m²/orang). Tingkat pendapatan dibawah UMP >25%, tingkat pendidikan sebagian besar tidak tamat pendidikan dasar 9 tahun (6-10%), dan tingkat kerawanan keamanan lebih dari 4kali/tahun.
2. Kumuh Sedang adalah suatu kondisi permukiman yang tidak sesuai peruntukkan dengan RTRK 31–50%, status penguasaan bangunan bukan masyarakat pemilik yakni 31–50%, frekuensi bencana alam dan kebakaran sedang (3-5kali/tahun), tingkat kepadatan penduduk tinggi (150-250jiwa/Ha), rata-rata anggota rumah tangga 8–10 jiwa, jumlah KK/rumah 3KK, tingkat pertumbuhan penduduk/tahun 1,0–2,0%. Selain itu tingkat kualitas struktur bangunan merupakan temporer ialah 31–50%, tingkat kepadatan bangunan sedang (100–150unit/ha), tingkat penggunaan luas lantai bangunan sedang (6,6– 8,5m²/orang). Serta kondisi tingkat

pendapatan 16-25% dibawah UMP, tingkat pendidikan 6-10% tidak tamat pendidikan dasar 9 tahun, dan tingkat kerawanan keamanan 3-4kali/tahun.

3. Kumuh Ringan adalah suatu kondisi permukiman yang tingkat kesesuaian dengan peruntukkan dengan RTRK yaitu <30%, status penguasaan bangunan yang bukan merupakan masyarakat pemilik < 30 %, frekuensi bencana kebakaran dan bencana alam rendah (<3kali/tahun), tingkat kepadatan penduduk sedang (100-149jiwa/ha), rata-rata anggota rumah tangga kurang dari 8 jiwa, jumlah KK/rumah kurang dari 3 KK, tingkat pertumbuhan penduduk per tahun kurang dari 1,5 %. Selain itu tingkat kualitas struktur bangunan yang temporer ialah <30%, tingkat kepadatan bangunan kurang dari 100 unit per hektar, tingkat penggunaan luas lantai bangunan lebih dari 8,5 m²/orang. Serta tingkat pendapatan yang dibawah UMP yaitu <15%, Tingkat pendidikan yang tidak tamat pendidikan dasar 9 tahun <5%, dan tingkat kerawanan keamanan kurang dari 3kali/tahun.

H. Jadwal Penyelesaian Tugas Akhir

No	Kegiatan	Bulan																							
		Juli				Agustus				September				Oktober				November				Desember			
		1	2	3	4	1	2	3	4	1	2	3	4	1	2	3	4	1	2	3	4	1	2	3	4
1	Pengajuan Judul																								
2	Konsultasi Pembimbing																								
3	Seminar Proposal																								
4	Survey (pengumpulan data)																								
5	Penyusunan Tugas Akhir																								
6	Pembimbingan																								
7	Ujian Konfren																								
8	Seminar Hasil																								
9	Pembimbingan / perbaikan seminar hasil																								
10	Seminar Akhir																								
11	Pengumpulan Tugas Akhir																								

I. Kerangka Pikir

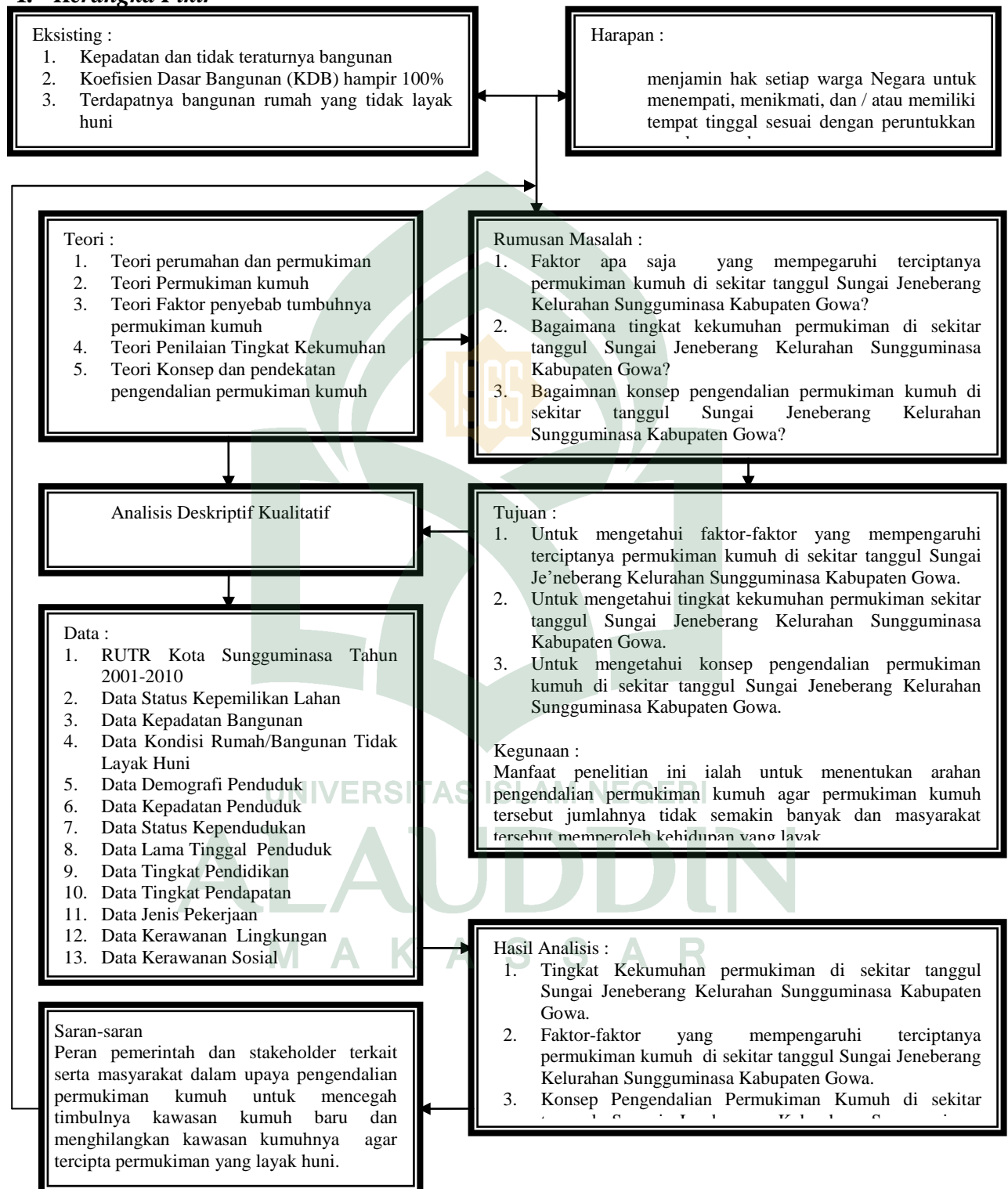

BAB IV

GAMBARAN UMUM LOKASI PENELITIAN

A. Tinjauan Umum Kelurahan Sungguminasa

1. Kedudukan dan Letak Geografis

Kelurahan Sungguminasa adalah salah satu Kelurahan yang terletak di wilayah kecamatan Somba Opu yang terletak di Ibukota Kabupaten Gowa dengan jarak 1 Km dari Ibukota Kabupaten (Sungguminasa), Luas Wilayah 40,6Ha dengan batas-batas Wilayah sebagai berikut :

- a. Sebelah Utara : Kelurahan Tombolo
- b. Sebelah Timur : Kelurahan Bonto – Bontoa
- c. Sebelah Selatan : Desa Bontoala Kec Pallangga
- d. Sebelah Barat : Kelurahan Pandang-pandang

Pusat pemerintahan Kelurahan Sungguminasa terletak di wilayah Lingkungan Sungguminasa dan secara Administrasi Kelurahan Sungguminasa mempunyai 2 (Dua) lingkungan, 8 RW., 19 RT, yaitu sebagai berikut :

- a. Lingkungan Sungguminasa membawahi 5 RW dan 13 RT.
- b. Lingkungan Lambaselo membawahi 3 RW dan 6 RT.

2. Keadaan Fisik Dasar Daerah

a. Topografi

Kelurahan Sungguminasa mempunyai kondisi wilayah yang datar dengan ketinggian 25 km dari permukaan laut.

Tabel 4.1. Luas Lahan Kelurahan Sungguminasa.

Lingkungan	Lahan				Jumlah
	Permukiman	Pertanian	Perkebunan	Perikanan	
Sungguminasa	24,5	-	-	-	24,5
Lambasele	14,7	0,7	-	-	15,4
Jumlah	39,2	0,7	-	-	39,9
Persentase (%)	99,9	0,01	-	-	100

Sumber : Kantor Kelurahan Sungguminasa, 2012

b. Iklim dan Curah Hujan

Iklim Kelurahan Sungguminasa pada umumnya memiliki suhu rata-rata berkisar antara 22⁰ C sampai 35⁰ C dengan tingkat Curah Hujan 65-75 mm/Tahun. Curah Hujan terbilang sedang dan terdapat 2 musim yaitu musim hujan dan musim kemarau. Musim hujan yang rata-rata dimulai pada bulan Oktober sampai April dan digunakan oleh masyarakat petani untuk menanam padi dan tanaman jangka pendek lainnya seperti jagung. Sedangkan musim kemarau terjadi rata-rata pada bulan Mei sampai September, pada musim ini petani biasa juga menanam tanaman.

c. Hidrologi Dan Tata Air.

Untuk memenuhi akan kebutuhan air, Kelurahan Sungguminasa menggunakan 2 (dua) sumber air yaitu dari PDAM dan sumur pompa pemenuhan air bersih sehari-hari menggunakan PDAM dan sebahagian warga memanfaatkan air sumur. Air PDAM paling banyak diakses oleh lingkungan Sungguminasa, dan air sumur dalam paling banyak digunakan oleh masyarakat lingkungan Lambaselelo.

3. Kependudukan

a. Jumlah dan Komposisi Penduduk menurut Kelompok Umur

Kependudukan merupakan aspek penting dalam perencanaan pembangunan suatu daerah. Jumlah penduduk Kelurahan Sungguminasa Tahun 2011 sebesar 7.623 jiwa yang terdiri dari 3.454 jiwa adalah laki-laki dan 3.809 jiwa perempuan.

Tabel 4.2. Jumlah Penduduk Berdasarkan Jenis Kelamin di Kelurahan Sungguminasa

No.	Lingkungan	KK	Jumlah Penduduk			Persentase (%)
			Laki-laki	Perempuan	Jumlah	
1.	Sungguminasa	868	2.214	2.409	4.623	64%
2.	Lambaselelo	665	1.240	1.400	2.640	36%
	Jumlah	1.533	3.454	3.809	7.263	100%

Sumber : Kantor Kelurahan Sungguminasa, 2012

Tabel 4.3. Jumlah Penduduk Berdasarkan Kelompok Usia di Kelurahan Sungguminasa

No.	Usia	Lingkungan		Jumlah	Persentase (%)
		Sungguminasa	Lambasele		
1.	0 – 5 Tahun	580	265	845	12%
2.	5 – 15 Tahun	1.105	614	1.719	24%
3.	15 – 20 Tahun	768	521	1.289	18%
4.	20 -55 Tahun	1.944	1.132	3.076	42%
5.	Lansia	226	108	304	4%
	Jumlah	4.623	2.640	7.263	100%

Sumber : Kantor Kelurahan Sungguminasa, 2012

Dari data pada tabel 4.2 diatas menggambarkan bahwa jumlah penduduk Kelurahan Sungguminasa, usia produktif lebih banyak dibanding dengan usia anak-anak dan lansia. Adapun sebaran kelompok usia yang paling dominan di Kelurahan Sungguminasa berada pada lingkungan Sungguminasa dengan perbandingan 64% dan di lingkungan Lambasele 36%.

b. Tingkat Kesejahteraan

Tabel 4.4. Tingkat Kesejahteraan Penduduk Kelurahan Sungguminasa

No	Tingkat Kesejahteraan Per KK	Lingkungan		Jumlah	Persentase %
		Sungguminasa	Lambasele		
1.	Sejahtera	964	283	1.247	81%
2.	Prasejahtera	27	48	75	5%
3.	Miskin	68	143	211	14%
	Jumlah	1.059	474	1.533	100%

Sumber : Kantor Kelurahan Sungguminasa, 2012

Jumlah Kepala Keluarga Sejahtera mendominasi yaitu sebesar 81% dari total Kepala Keluarga yang ada di Kelurahan Sungguminasa, Keluarga Miskin

berada pada peringkat kedua yang berjumlah 14% sedangkan untuk Kepala Keluarga Prasejahtera berada pada peringkat ketiga dengan jumlah presentase 5%.

c. Tingkat Pendidikan

Tabel 4.5. Tingkat Pendidikan Penduduk Kelurahan Sungguminasa

No	Pendidikan	Lingkungan		Jumlah	Persentase (%)
		Sungguminasa	Lambasele		
1.	Tidak sekolah	608	300	908	12%
2.	Tidak Tamat SD	88	115	203	3%
3.	SD	226	160	386	5%
4.	SLTP	448	415	863	12%
5.	SLTA	2.988	1.564	4.552	63%
6.	Diploma/Sarjana	265	86	351	5%
Jumlah		4.623	2.640	7.263	100%

Sumber : Kantor Kelurahan Sungguminasa, 2012

Dari tabel tersebut diatas dapat disimpulkan mayoritas tingkat pendidikan tertinggi di Kelurahan Sungguminasa adalah SLTA.

d. Mata Pencaharian

Tabel 4.6. Mata Pencaharian Penduduk Kelurahan Sungguminasa

No.	Jenis Pekerjaan Pokok	Lingkungan		Jumlah	Persentase %
		Sungguminasa	Lambasele		
1.	PNS	112	20	132	11%
2.	Pedagang	200	425	625	53%
3.	Peternak	-	-	-	-
4.	TNI/Polri	130	6	136	11%
5.	Petani	1	1	2	0.1%
6.	Pensiunan	54	16	70	6%
7.	Buruh	148	66	214	18%
Jumlah		645	633	1.179	100%

Sumber : Kantor Kelurahan Sungguminasa, 2012

Dari data tersebut diatas dapat ditarik kesimpulan bahwa mayoritas mata pencaharian penduduk Kelurahan Sungguminasa adalah mayoritas Pedagang.

B. Tinjauan Permukiman Sekitar Tanggul Sungai Je'neberang RW 02 Kelurahan Sungguminasa

1. Karakteristik Hunian

a. Fungsi dan Kegiatan

Kegiatan pusat di Kota Sungguminasa didominasi oleh kegiatan perdagangan dan jasa. Kegiatan ini berpusat di sepanjang Jl. K.H. Wahid Hasyim yang ditandai dengan banyaknya fasilitas perdagangan dan jasa. Dengan adanya pemusatan kegiatan tersebut tentu akan mendorong penduduk untuk bermukim disekitarnya. Hal ini ditandai dengan adanya wilayah permukiman padat yang keberadaannya di sekitar pusat kegiatan tersebut yaitu permukiman sekitar tanggul Sungai Je'neberang RW 02 Jl.Syamsuddin Tunru Kelurahan Sungguminasa.

Permukiman tersebut memiliki kegiatan yang heterogen. Banyak penduduk membuka usaha di rumah atau pedagang non formal di pusat kota. Dari hasil survey, 20% fungsi dari bangunan sudah berubah menjadi campuran antara hunian dan tempat usaha. Kegiatan masyarakat di permukiman ini sangat bervariasi diantaranya ada yang melakukan kegiatan

industri di rumah, berjualan dengan menggunakan warung, membuka warung makan, kios pulsa serta toko bangunan.



**Gambar 4.1. Kegiatan Perdagangan dan Jasa di Jl.K.H Wahid Hasyim
Kelurahan Sungguminasa**

Karena aktivitas disekitar permukiman ini adalah perdagangan dan pasar tradisional dimana aktivitasnya masuk kedalam permukiman. Dengan padatnya aktivitas pasar ini maka kegiatan permukiman ini pun terpengaruh oleh kegiatan pasar.



**Gambar 4.2. Fungsi Hunian Yang Bertambah Fungsi Menjadi Hunian dan
Perdagangan**

Dari jumlah rumah yang membuka usaha perdagangan terdapat sebanyak 62% penghuni menggunakan sisa lahan, 9% menggunakan pola pengembangan secara vertikal dan 29% memanfaatkan ruang publik seperti di atas drainase. Hal ini akan mempengaruhi kualitas fisik permukiman tersebut. Sekitar 62% dari masyarakat yang membuka usaha di sektor informal memanfaatkan sisa lahan yang ada untuk dibangun bangunan untuk usaha mereka. Hal ini menyebabkan lahan terbuka menjadi berkurang, selain itu mengurangi daerah resapan air ke dalam tanah. Sedangkan yang 29% menggunakan ruang publik seperti di atas drainase, hal ini dapat mengganggu fungsi dari ruang publik. Untuk 9% lainnya menggunakan pola pengembangan secara vertikal .

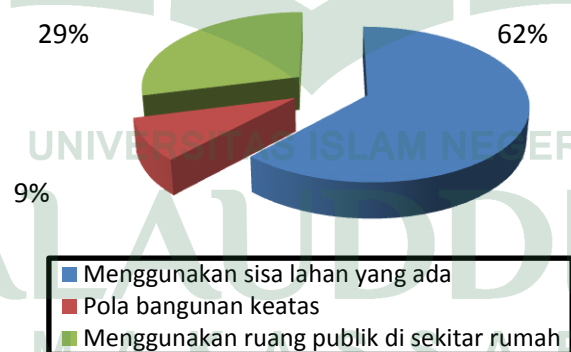

Sumber : Hasil Analisis, 2012

Grafik 4.1. Pola Penggunaan Lahan Dalam Perubahan Fungsi Bangunan

Karena keterbatasan dana kebanyakan masyarakat yang membuka usaha di sektor non formal menggunakan bahan bangunan seadanya baik dari bahan kayu, seng, kain, besi, dan bambu tanpa mempedulikan nilai estetika. Hingga mengakibatkan tampilan visual yang kurang indah dan berkesan kumuh karena pengaturan yang kurang baik dan luas bangunannya.

b. Tampilan Bangunan

Berdasarkan data primer yang didapat, bentuk konstruksi bangunan di permukiman ini sebagian besar adalah konstruksi permanen yaitu sebanyak 58% hunian, 15% dinding semi permanen dan 26% dinding non permanen (kayu). Konstruksi bangunan diatas membentuk suatu tempat hunian dengan luas bangunan yang sebagian besar (49%) seluas dibawah 36m^2 dan 13% yang memiliki luas bangunan sebesar lebih dari 70m^2 .

Berikut diagram yang mendeskripsikan konstruksi dan luas bangunan di lokasi studi:

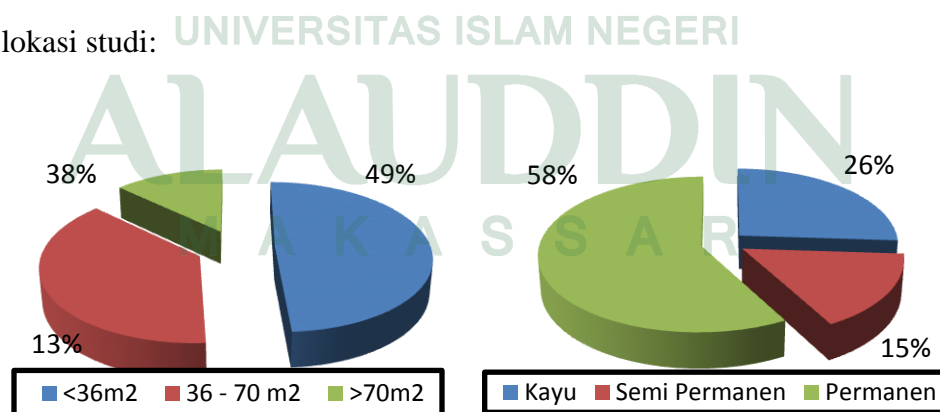

Sumber : Survey Lapangan, 2012

Grafik 4.2. Luas Tempat Hunian dan Tampilan Bangunan



Kondisi rumah terdapat permanen dan semi permanen, namun dengan luasan yang minimal, KDB yang hampir 100%, dan letak bangunan yang tidak tertata membuat permukiman ini semakin padat dan terkesan kumuh

Gambar 4.3. Kondisi Rumah Diluar Sempadan Sungai



Kondisi rumah terdapat semi permanen dan non permanen, dengan luasan yang minimal dan kondisi bangunan tidak layak huni menyebabkan kawasan menjadi kumuh

Gambar 4.4. Kondisi Rumah di Sempadan Sungai

c. Status Kepemilikan Lahan

Status kepemilikan lahan di permukiman ini ialah sebagian besar (56%) merupakan tanah masyarakat pemilik, 11% merupakan tanah masyarakat bukan pemilik, dan 33% merupakan tanah milik pemerintah. Dibawah ini status kepemilikan tanah ini dapat diilustrasikan sebagai berikut :



Sumber: Survey Lapangan, 2012

Grafik 4.3. Status Kepemilikan Tanah

d. Tatanan Fisik Bangunan dan Hunian

Dengan kondisi lahan yang sangat terbatas maka antar bangunan hunian pun tidak memiliki jarak, sehingga permukiman ini menjadi kumuh karena padatnya bangunan hunian. Ditinjau dari aturan tatanan fisik bangunan hunian berdasarkan Perda Tentang Bangunan Tahun 1981 yaitu mengenai Garis Sempadan Bangunan (GSB), Koefisien Dasar Bangunan (KDB), *Building Coverage* (BC), dll kondisi permukiman ini tidak memenuhi syarat karena 77% bangunannya menyalahi aturan luas lahan terbangun yang seharusnya hanya 60% dan 40% diperuntukkan bagi penyediaan *open space*, pada kenyataan di lapangan penghuni membangun huniannya hampir 100% dari

luas lahan. Selain itu jika jarak antar bangunan yang seharusnya 3 m tetapi pada kenyataannya jarak antar bangunan berhimpitan.



Gambar 4.5. Kondisi Kepadatan Bangunan

2. Karakteristik Penghuni

a. Kondisi Ekonomi

1) Jenis Pekerjaan

Hasil survey di lapangan diperoleh data tentang jenis pekerjaan warga permukiman di lokasi studi sebagai berikut :

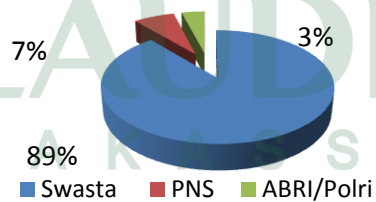

Sumber : Hasil Survey Lapangan 2012

Grafik 4.4. Komposisi Penduduk Menurut Mata Pencaharian

2) Tingkat Pendapatan

Sedangkan menurut hasil survey dan pengamatan di lapangan diperoleh data dengan penghasilan rata-rata masyarakat di permukiman ini adalah sebagai berikut :

Tabel 4.7. Penghasilan Rata-rata Penghuni Permukiman Pada Permukiman Kumuh di Sekitar Tanggul Sungai Je'neberang Kelurahan Sungguminasa

Penghasilan / bulan	Prosentase
< Rp 500.000,-	37%
Rp 500.000,- - Rp 1.100.000,-	33%
> Rp 1.100.000	30%

Sumber : Hasil Survey Lapangan 2012

b. Kondisi Sosial

1) Kepadatan Penduduk

Permukiman pada wilayah studi ini merupakan wilayah RW 02 dengan luas 6,68 Ha dan jumlah penduduk 1.238 jiwa dengan kepadatan 185 jiwa/km² termasuk kawasan padat di Kota Sungguminasa.

Tabel 4.8. Kepadatan Penduduk Permukiman Pada Permukiman Kumuh di Sekitar Tanggul Sungai Je'neberang Kelurahan Sungguminasa

Lingkungan	Luas	Jumlah Penduduk	Kepadatan/km ²
RW 02 Kelurahan Sungguminasa	6.08 Ha	1.238 jiwa	185 jiwa/km ²

Sumber : Kantor Kelurahan Sungguminasa 2012

Dari hasil survey lapangan dan pengedaran kuisisioner mengenai kepadatan atau populasi penghuni untuk tiap hunian adalah diperoleh hasil sebagai berikut :

Tabel 4.9. Populasi Penghuni Untuk Tiap Hunian Pada Permukiman Kumuh di Sekitar Tanggul Sungai Je'neberang Kelurahan Sungguminasa

Jumlah Penghuni/ Rumah	Jumlah
5 orang <	18%
3 – 5 orang	67%
1 – 2 Orang	15%

Sumber : Survey Lapangan, 2012

2) Asal Usul Penduduk

Dari hasil observasi lapangan mengenai jumlah bukan penduduk asli Gowa pada lokasi studi ialah 22,5%. Adanya pemusatan aktivitas di bidang perdagangan dan jasa seperti Pasar Sentral Sungguminasa dan Pertokoan di Jl.K.H.Wahid Hasyim mendorong bertambahnya pendatang di lokasi penelitian.

BAB V

ANALISIS DAN PEMBAHASAN

A. Faktor-Faktor yang Mempengaruhi Pertumbuhan Permukiman Kumuh di Sekitar Tanggul Sungai Je'neberang Kelurahan Sungguminasa Kabupaten Gowa

1. Analisis Opini Masyarakat

Adapun data analisis untuk menelaah opini masyarakat adalah dari hasil survey penyebaran kuisioner sebanyak 40 responden .

Tabel 5.1. Karakteristik Responden Permukiman Pada Permukiman Kumuh di Sekitar Tanggul Sungai Je'neberang Kelurahan Sungguminasa

TINGKAT PENGHASILAN	JUMLAH (JIWA)	BOBOT%
a. < Rp 500.000,-	15	37%
b. Rp 500.000,- – Rp 1.200.000,-	13	33%
c. > Rp 1.200.000,-	12	30%
JENIS PEKERJAAN	JUMLAH (JIWA)	
a. PNS	4	7%
b. Swasta	35	89%
c. ABRI/Polri	1	4%
TINGKAT PENDIDIKAN	JUMLAH (JIWA)	
a. Tidak Sekolah – SD	9	22%
b. SMP – SMA	27	67%
c. S1	4	11%
LAMA TINGGAL	JUMLAH (JIWA)	
a. < 5 Tahun	3	7%
b. 5 – 10 Tahun	12	30%
c. > 10 Tahun	25	63%

Sumber : Hasil Analisis, 2012

Dilihat dari tabel di atas, diketahui bahwa variabel yang berpengaruh sebagai penyebab penurunan kondisi permukiman ialah variabel jenis pekerjaan dan tingkat penghasilan.

a. Faktor Jenis Pekerjaan

Penduduk di permukiman ini 89% bekerja sebagai wiraswasta. Hal ini mempengaruhi tingkat penghasilan penduduk yang tidak menetap. Menurut Bianpoen (1991), permukiman kumuh dapat terjadi juga karena penghasilan masyarakat yang tidak tetap dan usaha non formal. Pada permukiman ini banyak kita jumpai usaha non formal milik masyarakat. Hal inilah yang menjadi salah satu sebab kekumuhan permukiman.

Jenis pekerjaan sektor informal ini secara keseluruhan merupakan mata pencaharian penduduk di permukiman sekitar tanggul atau di sempadan sungai seperti buruh harian, pedagang asongan, industri dalam rumah dan lain sebagainya. Sedangkan untuk permukiman di luar sempadan sungai bermata pencaharian selain sektor informal juga terdapat Pegawai Negeri Sipil sebanyak 4 orang atau sebanyak 7% dari jumlah responden dan ABRI 1 orang atau 4% dari jumlah responden. Hal ini dapat dilihat dari kondisi rumah yang sudah permanen.

Tingkat kemampuan ekonomi yang sangat rendah dari masyarakat dan keterkaitan yang tinggi dengan tempat memperoleh mata pencaharian, menyebabkan berdirinya permukiman – permukiman yang dipaksakan untuk berada berdekatan dengan lokasi pekerjaan. Ketidakmampuan masyarakat untuk memenuhi biaya hidupnya, tentu saja menyebabkan masyarakat tidak mampu membenahi huniannya dari kondisi yang dibawah standar hidup

layak, kondisi yang demikian membuat permukiman ini cenderung berkembang menjadi kumuh.

b. Faktor Penghasilan

Dari tabel di atas, 70% penduduk berpenghasilan dibawah Rp.1.200.000,- atau dibawah UMP (Upah Minimum Propinsi) Sulsel, dimana 37% penduduk berpenghasilan di bawah Rp 500.000,-. Hal ini berkaitan erat dengan faktor sebelumnya yaitu faktor jenis pekerjaan.

Pendapatan di bawah Upah Minimum Provinsi (UMP), sebagian besar merupakan pekerja disektor informal yang sebagian besar merupakan penduduk di sempadan sungai. Sedangkan pendapatan diatas Upah Minimum Provinsi selain bekerja sebagai Pegawai Negeri Sipil, ABRI, dan pedagang di Pasar Sentral Sungguminasa yang merupakan penduduk di permukiman di luar sempadan.

Menurut Drs. Khomaruddin, MA (1997) bahwa salah satu penyebab terjadinya kekumuhan suatu kawasan permukiman karena kondisi sosial ekonomi yang rendah dan kepadatan penduduk yang tinggi.

Secara ekonomis, dengan kondisi perekonomian yang relatif rendah, dimungkinkan kemampuan masyarakat penghuni untuk merealisasikan perbaikan huniannya sangatlah tidak mungkin. Tingkat penghasilan yang relatif rendah sangat berpengaruh pada kualitas fisik permukiman. Karena dana yang terbatas dan hanya cukup untuk memenuhi kebutuhan pokok

sehari-hari, maka masyarakat kurang mampu tidak dapat memperbaiki maupun memelihara bangunan rumah hunian mereka. Yang akan berakibat pada kekumuhan permukiman.

c. Faktor Lama Tinggal

Faktor lama tinggal dinilai kurang berpengaruh terhadap perubahan penurunan kualitas permukiman. Sesuai data yang diperoleh melalui penyebaran kuisioner 63% penduduk telah tinggal pada lokasi studi selama lebih dari 10 tahun. Jika penduduk telah menempati rumahnya dalam waktu yang relatif lama atau lebih dari 10 tahun tentu saja tidak akan mengabaikan pemeliharaan hunian mereka. Menurut survey lapangan 58% rumah sudah berkonstruksi permanen.

d. Faktor Pendidikan

Dari tabel di atas diketahui 67% penduduk telah tamat pendidikan dasar 9 tahun diantaranya 26% tamat SMP dan 44% tamat SMA. Hal ini menunjukkan penduduk di permukiman di sekitar tanggul Sungai Je'neberang Kelurahan Sungguminasa Kabupaten Gowa rata-rata pendidikan tertinggi mereka setingkat SMA. Faktor pendidikan dinilai kurang berpengaruh dalam penyebab kekumuhan. Karena dengan rata-rata pendidikan tertinggi penduduk setingkat SMA seharusnya paham akan kegunaan pemeliharaan kualitas fisik rumah mereka.

***B. Tingkat Kekumuhan Permukiman di Sekitar Tanggul Sungai Je'neberang
Kelurahan Sungguminasa Kabupaten Gowa***

Penilaian tingkat kekumuhan permukiman di sekitar tanggul Sungai Je'neberang Kelurahan Sungguminasa Kabupaten Gowa meliputi empat (empat) variabel yaitu kondisi lokasi, kependudukan, kondisi bangunan, dan kondisi sosial ekonomi.

Penilaian tingkat kekumuhan kondisi lokasi terdiri dari 5 (lima) indikator yaitu kesesuaian peruntukan dengan RUTR, status penguasaan bangunan, frekuensi bencana kebakaran, frekuensi banjir, dan frekuensi tanah longsor. Penilaian tingkat kekumuhan kondisi kependudukan terdiri dari 4 (empat) indikator yaitu tingkat kepadatan penduduk, rata-rata anggota rumah tangga, jumlah KK setiap rumah, tingkat pertambahan penduduk. Penilaian tingkat kekumuhan kondisi bangunan terdiri dari 3 (tiga) indikator yaitu tingkat kualitas bangunan, tingkat kepadatan bangunan, dan tingkat penggunaan luas lantai. Serta penilaian kondisi sosial ekonomi meliputi 3 (tiga) indikator yang terdiri atas tingkat pendidikan, tingkat pendapatan dan tingkat keamanan.

Dari hasil penilaian variabel serta indikator tingkat kekumuhan tersebut didapatkan nilai-nilai tingkat kekumuhan yaitu; (1) Kumuh Ringan, (2) Kumuh Sedang, dan (3) Kumuh Berat.

1. Penilaian Kondisi Lokasi

Penilaian tingkat kekumuhan kondisi lokasi terkait dengan legalitas lahan permukiman masyarakat sekitar tanggul Sungai Je'neberang dan kondisi fisik lahan terhadap kerawanan bencana. Penilaian ini terdiri atas kesesuaian peruntukan dengan RUTR, status penguasaan bangunan, frekuensi bencana kebakaran, frekuensi bencana banjir dan frekuensi bencana tanah longsor.

a. Kesesuaian Peruntukkan dengan Rencana Tata Ruang

Berdasarkan nilai sebaran indikator tingkat kekumuhan permukiman (Dirjen perumahan dan permukiman, Dep. Permukiman dan Prasarana Wilayah, 2002), penilaian kesesuaian peruntukan dengan RUTR adalah membandingkan luas permukiman pada peruntukkan bukan perumahan dengan jumlah luas wilayah dikali 100%, jadi penilaian legalitas tanah pada permukiman sekitar tanggul Sungai Je'neberang mendapatkan nilai bobot 11% yang dikategorikan sebagai Kumuh Ringan.

$$\begin{aligned} \text{Legalitas Tanah} &= \frac{0.17 \text{ Ha}}{1.54 \text{ Ha}} \times 100\% \\ &= 11\% \end{aligned}$$

b. Status Penguasaan Bangunan

Penilaian status penguasaan bangunan adalah perbandingan jumlah kepala keluarga yang menempati bangunan dengan cara menyewa/kontrak dengan jumlah seluruh kepala keluarga responden, jadi penilaian status penguasaan

bangunan pada permukiman sekitar tanggul Sungai Je'neberang mempunyai nilai bobot 13% yang dapat dikategorikan sebagai kumuh ringan.

$$\begin{aligned} \text{Status Penguasaan Bangunan} &= \frac{5 \text{ KK}}{40 \text{ KK}} \times 100\% \\ &= 13\% \end{aligned}$$

c. Frekuensi Bencana Kebakaran

Menurut hasil wawancara terhadap tokoh masyarakat tertentu, maka bencana kebakaran yang terjadi di RW 02 Kelurahan Sungguminasa selama satu tahun tidak pernah terjadi di permukiman sekitar tanggul Sungai Je'neberang dengan demikian dapat dikategorikan sebagai kumuh ringan.

d. Frekuensi Bencana Banjir

Menurut hasil wawancara terhadap tokoh masyarakat tertentu, maka bencana banjir yang terjadi di RW 02 Kelurahan Sungguminasa selama satu tahun tidak pernah terjadi di permukiman sekitar tanggul Sungai Je'neberang dengan demikian dapat dikategorikan sebagai kumuh ringan.

e. Frekuensi Bencana Tanah Longsor

Menurut hasil wawancara terhadap tokoh masyarakat tertentu, maka bencana tanah longsor yang terjadi di RW 02 Kelurahan Sungguminasa selama satu tahun tidak pernah terjadi di permukiman sekitar tanggul Sungai Je'neberang dengan demikian dapat dikategorikan sebagai kumuh ringan.

Hasil penilaian tingkat kekumuhan pada variabel kondisi lokasi diatas, dapat disimpulkan bahwa indikator yang paling tinggi tingkat kekumuhannya yaitu status penguasaan bangunan dan kesesuaian peruntukkan dengan RUTR dengan kategori kumuh ringan, serta indikator yang tidak dikategorikan kumuh yaitu frekuensi bencana kebakaran, frekuensi bencana tanah longsor dan frekuensi bencana banjir. Untuk lebih jelasnya mengenai kategori tingkat kekumuhan pada variabel kondisi lokasi dapat dilihat pada tabel berikut:

Tabel 5.2. Penilaian Tingkat Kekumuhan Variabel Kondisi Lokasi Pada Permukiman Sekitar Tanggul Sungai Je'neberang Kelurahan Sungguminasa Kabupaten Gowa

No.	Indikator	Tingkat Derajat Kekumuhan
1.	Kesesuaian Peruntukkan dengan RUTR	1
2.	Status Penguasaan Bangunan	1
3.	Frekuensi Bencana Kebakaran	1
4.	Frekuensi Bencana Banjir	1
5.	Frekuensi Bencana Tanah Longsor	1

Sumber: Hasil Analisis, 2012

Keterangan Tingkat Derajat Kekumuhan ;

1 : Kumuh Ringan

2 : Kumuh Sedang

3 : Kumuh Berat

2. Penilaian Kependudukan

a. Tingkat Kepadatan Penduduk

Berdasarkan data kepadatan penduduk di RW 02 Kelurahan Sungguminasa Tahun 2011 adapun penilaian tingkat kepadatan penduduk di RW 02 Kelurahan Sungguminasa mempunyai kepadatan penduduk yaitu 185 jiwa/Ha yang dapat dikategorikan sebagai kumuh sedang.

$$\begin{aligned} \text{Tingkat Kepadatan Penduduk} &= \frac{1.238 \text{ jiwa}}{6,68 \text{ Ha}} \times 100\% \\ &= 185 \text{ jiwa/Ha} \end{aligned}$$

b. Rata-rata Anggota Rumah Tangga

Penilaian rata-rata anggota rumah tangga yaitu dengan cara membandingkan banyaknya penduduk dengan keseluruhan jumlah kepala keluarga, jadi nilai bobot rata-rata anggota rumah tangga adalah 5 jiwa/KK yang dapat dikategorikan sebagai kumuh ringan.

$$\begin{aligned} \text{Rata – rata Anggota Rumah Tangga} &= \frac{1.238 \text{ jiwa}}{264 \text{ KK}} \times 100\% \\ &= 5 \end{aligned}$$

c. Jumlah Kepala Keluarga Per Unit Rumah/Bangunan

Penilaian jumlah kepala keluarga per unit rumah/bangunan yaitu dengan cara membandingkan banyaknya kepala keluarga responden dalam satu wilayah dengan jumlah bangunan rumah. Jadi nilai bobot jumlah kepala keluarga adalah 1 KK/Rumah yang dapat dikategorikan sebagai kumuh ringan.

$$\begin{aligned} \text{Jumlah Kepala Keluarga per unit rumah/bangunan} &= \frac{48 \text{ KK}}{40 \text{ Unit}} \\ &= 1,225 \end{aligned}$$

d. Tingkat Pertumbuhan Penduduk

Penilaian tingkat pertumbuhan penduduk yaitu dengan cara membandingkan jumlah penduduk dalam satu tahun dengan jumlah penduduk

pada awal tahun yang sama dikalikan dengan 100%. Jadi nilai bobot tingkat pertumbuhan penduduk 0,72 % yang dapat dikategorikan sebagai kumuh ringan.

$$\begin{aligned} \text{Tingkat Pertumbuhan Penduduk} &= \frac{1.247-1.238}{1.238} \times 100\% \\ &= 0,72\% \end{aligned}$$

Tabel 5.3. Penilaian Tingkat Kekumuhan Variabel Kependudukan Permukiman Sekitar Tanggul Sungai Je'neberang Kelurahan Sungguminasa Kabupaten Gowa

No.	Indikator	Tingkat Derajat Kekumuhan
1.	Tingkat Kepadatan Penduduk	2
2.	Rata-rata Anggota Rumah Tangga	1
3.	Jumlah Kepala Keluarga per unit rumah	1
4.	Tingkat Pertumbuhan Penduduk	1

Sumber: Hasil Analisis, 2012

Keterangan Tingkat Derajat Kekumuhan :

- 1 : Kumuh Ringan
- 2 : Kumuh Sedang
- 3 : Kumuh Berat

3. Penilaian Kondisi Bangunan

Penilaian tingkat kekumuhan kondisi bangunan yang memerlukan penilaian antara lain tingkat kualitas struktur bangunan, tingkat kepadatan bangunan, dan tingkat penggunaan luas lantai bangunan

a. Tingkat Kualitas Struktur Bangunan

Penilaian tingkat kualitas struktur bangunan adalah membandingkan banyaknya jumlah bangunan rumah dengan struktur tidak layak dengan jumlah keseluruhan bangunan rumah dikali 100%. Jadi nilai bobot tingkat

kualitas struktur bangunan pada permukiman sekitar tanggul Sungai Je'neberang yaitu 19% dikategorikan kumuh ringan.

$$\begin{aligned} \text{Tingkat Kualitas Struktur Bangunan} &= \frac{31 \text{ unit}}{108 \text{ unit}} \times 100\% \\ &= \mathbf{19\%} \end{aligned}$$

b. Tingkat Kepadatan Bangunan

Penilaian tingkat kepadatan bangunan adalah membandingkan banyaknya jumlah bangunan rumah dengan luas permukiman (Ha) pada wilayah studi. Jadi nilai bobot tingkat kepadatan bangunan pada permukiman sekitar tanggul Sungai Je'neberang Kelurahan Sungguminasa yaitu 70 dikategorikan kumuh ringan.

$$\begin{aligned} \text{Tingkat Kepadatan Bangunan} &= \frac{108 \text{ unit}}{1.54 \text{ Ha}} \times 100\% \\ &= \mathbf{70 \text{ unit/Ha}} \end{aligned}$$

c. Tingkat Penggunaan Luas Lantai Bangunan

Penilaian tingkat penggunaan luas lantai bangunan adalah membandingkan luas bangunan rumah dengan jumlah penghuni rumah. Jadi nilai bobot tingkat penggunaan luas lantai bangunan pada permukiman sekitar tanggul Sungai Je'neberang yaitu 9,8 m²/jiwa dikategorikan kumuh ringan.

$$\begin{aligned} \text{Tingkat Penggunaan Luas Lantai Bangunan} &= \frac{45 \text{ m}^2}{5 \text{ jiwa}} \\ &= \mathbf{9 \text{ m}^2/\text{ Jiwa}} \end{aligned}$$

Hasil penilaian tingkat kekumuhan pada variabel kondisi bangunan diatas, dapat disimpulkan bahwa tingkat kekumuhan variabel kondisi bangunan pada permukiman sekitar tanggul Sungai Je'neberang ialah kumuh ringan.

Untuk lebih jelasnya dapat dilihat pada tabel berikut :

Tabel 5.4. Penilaian Tingkat Kekumuhan Variabel Kondisi Bangunan Pada Permukiman Sekitar Tanggul Sungai Je'neberang Kelurahan Sungguminasa Kabupaten Gowa

No.	Indikator	Tingkat Derajat Kekumuhan
1.	Tingkat Kualitas Struktur Bangunan	1
2.	Tingkat Kepadatan Bangunan	1
3.	Tingkat Penggunaan Luas Lantai Bangunan	1

Sumber: Hasil Analisis, 2012

Keterangan Tingkat Derajat Kekumuhan ;

- 1 : Kumuh Ringan
- 2 : Kumuh Sedang
- 3 : Kumuh Berat

4. Penilaian Kondisi Sosial Ekonomi

Indikator-indikator yang dinilai pada kondisi sosial ekonomi yaitu tingkat kemiskinan, tingkat pendapatan, tingkat pendidikan dan tingkat kerawanan keamanan.

a. Tingkat Pendapatan

Penilaian tingkat pendapatan ialah dengan membandingkan jumlah kepala keluarga yang berpenghasilan dibawah UMP (Upah Minimum Propinsi) dengan keseluruhan jumlah kepala keluarga responden dikali dengan 100%. Jadi nilai bobot tingkat pendapatan pada permukiman sekitar tanggul Sungai Je'neberang ialah 70% dikategorikan kumuh berat.

$$\begin{aligned}\text{Tingkat Pendapatan} &= \frac{28}{40} \times 100\% \\ &= 70\%\end{aligned}$$

b. Tingkat Pendidikan

Penilaian tingkat pendidikan ialah dengan membandingkan jumlah penduduk yang tidak tamat pendidikan dasar 9 (sembilan) tahun dengan keseluruhan jumlah penduduk responden dikali 100%. Jadi nilai bobot tingkat pendidikan pada permukiman sekitar tanggul Sungai Je'neberang ialah 23% dikategorikan kumuh berat.

$$\begin{aligned}\text{Tingkat Pendidikan} &= \frac{9}{40} \times 100\% \\ &= 23\%\end{aligned}$$

c. Tingkat Kerawanan Keamanan

Menurut hasil wawancara terhadap tokoh masyarakat tertentu, maka kondisi kerawanan keamanan di lokasi studi pernah terjadi kejadian tawuran antar warga pada tahun 2010 dengan demikian dapat dikategorikan sebagai kumuh ringan.

Hasil penilaian tingkat kekumuhan pada variabel kondisi sosial ekonomi diatas, dapat disimpulkan bahwa indikator yang paling tinggi tingkat kekumuhannya pada permukiman sekitar tanggul Sungai Je'neberang yaitu tingkat pendapatan dan tingkat pendidikan.

Untuk lebih jelasnya dapat dilihat pada tabel berikut :

Tabel 5.5. Penilaian Tingkat Kekumuhan Variabel Kondisi Sosial Ekonomi Pada Permukiman Sekitar Tanggul Sungai Je'neberang Kelurahan Sungguminasa Kabupaten Gowa

No.	Indikator	Tingkat Derajat Kekumuhan
1.	Tingkat Pendapatan	3
2.	Tingkat Pendidikan	3
3.	Tingkat Kerawanan Keamanan	1

Sumber: Hasil Analisis, 2012

Keterangan Tingkat Derajat Kekumuhan ;

1 : Kumuh Ringan

2 : Kumuh Sedang

3 : Kumuh Berat

Berdasarkan hasil penilaian tingkat kekumuhan terhadap variabel kondisi lokasi, kependudukan, bangunan, dan sosial ekonomi tersebut. Maka dilakukan penilaian secara keseluruhan menurut aspek sehingga diperoleh nilai tingkat kekumuhan permukiman di sekitar tanggul Sungai Je'neberang Kelurahan Sungguminasa Kabupaten Gowa ialah Kumuh Ringan, sebagaimana pada tabel berikut :

Tabel 5.6. Penilaian Aspek Pengaruh Kekumuhan Permukiman di Sekitar Tanggul Sungai Je'neberang Kelurahan Sungguminasa Kabupaten Gowa

No.	Aspek	Total Nilai	Nilai Rata-rata Bobot	Klasifikasi
1.	Kondisi Lokasi	5	1	Kumuh Ringan
2.	Kependudukan	6	1,25	Kumuh Ringan
3.	Bangunan	3	1	Kumuh Ringan
4.	Sosial Ekonomi	7	2,3	Kumuh Sedang
	Rata-rata		1,38	Kumuh Ringan

Sumber : Hasil Analisis, 2012

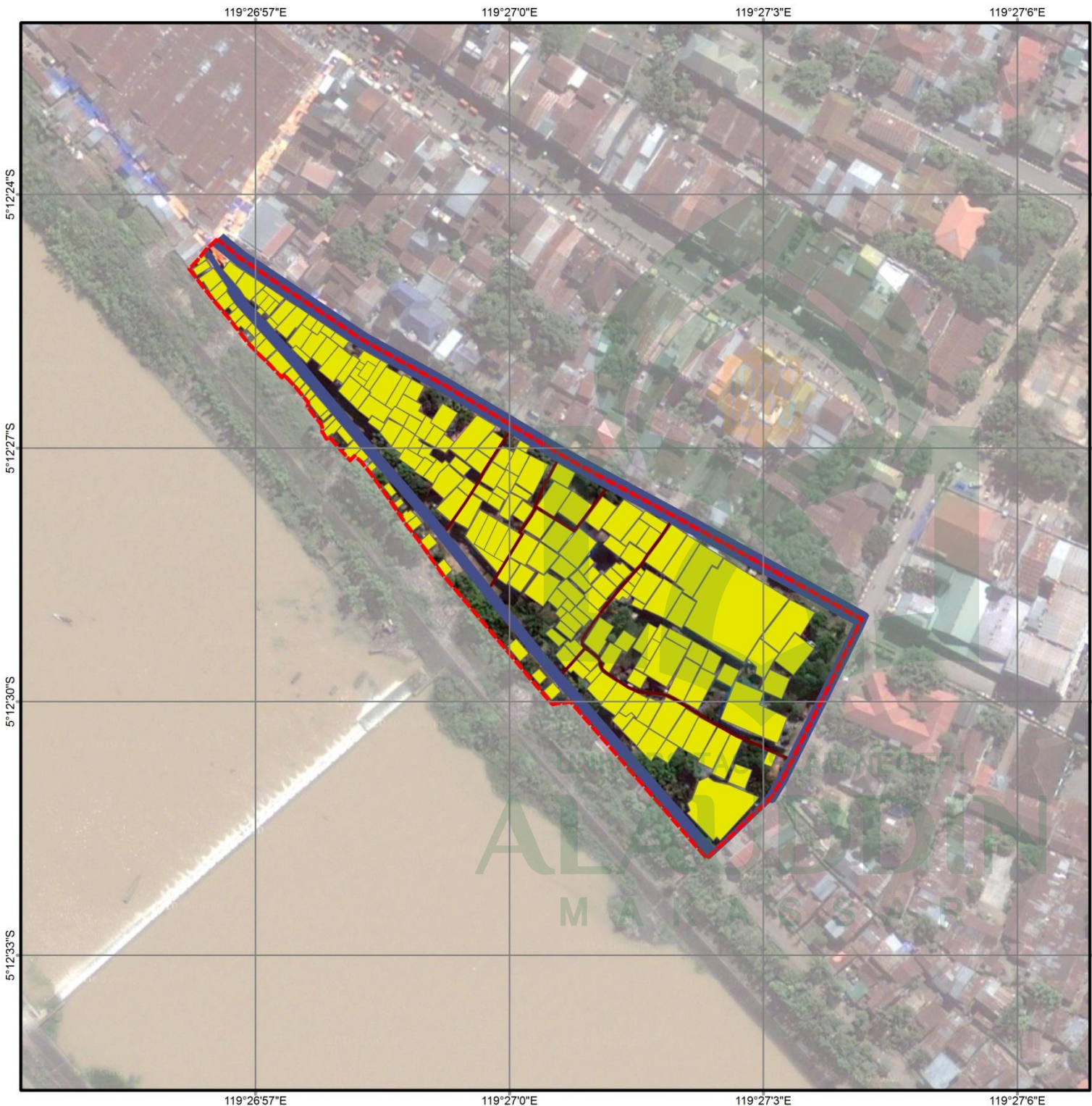

JUDUL SKRIPSI :
 PENGENDALIAN PERMUKIMAN KUMUH
 DI SEKITAR TANGGUL JE'NEBERANG
 KELURAHAN SUNGGUMINASA

JUDUL GAMBAR :
 PETA TINGKAT KEKUMUHAN PERMUKIMAN

Legenda :

- Batas Kawasan
- Jalan Stapak
- Kumuh Ringan
- Jalan Lingkungan

DOSEN PEMBIMBING :
 Ir. RUDI LATIEF, M.Si
 IRMA RAHAYU, ST.,M.Si

MAHASISWA :
 SRI HARYATI

DIAGRAM LOKASI :

SKALA : 1 : 2.000

SUMBER :
 - RUTR KOTA SUNGGUMINASA, 2001-2010
 - BAPPEDA KABUPATEN GOWA
 - CITRA GEOGLE EARTH 2012



JURUSAN PERENCANAAN WILAYAH & KOTA
 FAKULTAS SAINS & TEKNOLOGI
 UNIVERSITAS UIN ALAUDDIN
 MAKASSAR
 2012

C. Konsep Pengendalian Permukiman Kumuh di Sekitar Tanggul Sungai Je'neberang Kelurahan Sungguminasa Kabupaten Gowa

Pengendalian terhadap permukiman kumuh pada masa yang akan datang diperlukan konsep penanganan yang didasarkan pada tingkat kekumuhan, serta faktor-faktor penyebab terjadinya kekumuhan. Berdasarkan hasil identifikasi tingkat kekumuhan, permukiman kumuh pada wilayah studi termasuk kategori kumuh ringan, dimana variabel yang mendominasi sehingga terciptanya kumuh ringan ialah variabel kondisi ekonomi. Dan juga berdasarkan hasil dari analisis faktor penyebab tumbuhnya permukiman kumuh ialah faktor penghasilan dan jenis pekerjaan.

1. Pengendalian Permukiman Kumuh di Sempadan Sungai

Permukiman yang penulis teliti pada daerah sempadan sungai terdiri dari 22 rumah yang berada di sepanjang sisi tanggul pada lokasi studi. Pada dasarnya rumah-rumah ini tidak layak huni, tetapi para penghuni rumah tersebut tidak dapat berbuat banyak untuk memperbaiki rumah mereka, hal ini disebabkan karena status kepemilikan lahan yang merupakan milik pemerintah. Ketiadaan iuran untuk rumah yang mereka tinggali membuat para pemukim liar ini bertahan lama tinggal di sekitar tanggul. Secara keseluruhan penghuni permukiman ini berprofesi sebagai wiraswasta, seperti pedagang siomay keliling, buruh harian, supir angkutan kota, ada juga yang berdagang makanan kecil di pelataran rumah mereka. Dengan demikian dapat dipastikan para penghuni permukiman ini berpenghasilan rendah.

Kondisi rumah yang mereka tempati termasuk kategori tidak layak huni. Luas satu unit bangunan $\pm 15\text{m}^2$, dinding bangunannya terbuat dari seng, papan, triplek dan sebagian dari tembok. Lantai terbuat dari plesteran semen dan difinishing dengan karpet plastik. Untuk atap bangunan menggunakan seng.

Adapun kriteria penetapan sempadan sungai berdasarkan PP No 26 Tahun 2008 Tentang Rencana Tata Ruang Wilayah Nasional meliputi:

- a. Daratan sepanjang tepian sungai bertanggung dengan lebar paling sedikit 5 (lima) meter dari kaki tanggul sebelah luar;
- b. Daratan sepanjang tepian sungai besar tidak bertanggung di luar kawasan permukiman dengan lebar paling sedikit 100 (seratus) meter dari tepi sungai; dan
- c. Daratan sepanjang tepian anak sungai tidak bertanggung di luar kawasan permukiman dengan lebar paling sedikit 50 (lima puluh) meter dari tepi sungai.

Adapun arahan pengelolaan kawasan sempadan sungai antara lain:

- a. Pembatasan dan melarang mengadakan alih fungsi lindung yang menyebabkan kerusakan kualitas sungai.
- b. Pembatasan dan melarang menggunakan lahan secara langsung untuk bangunan sepanjang sempadan sungai yang tidak memiliki kaitan dengan pelestarian atau pengelolaan sungai.

- c. Melakukan *re-orientasi* pembangunan dengan menjadikan sungai sebagai bagian dari latar depan pada kawasan permukiman perdesaan dan perkotaan.
- d. Penetapan wilayah sungai sebagai salah satu bagian dari wisata perairan dan transportasi sesuai karakter masing-masing.

Melihat peraturan diatas permukiman kawasan sempadan sungai pada lokasi studi telah melanggar UU Penataan Ruang, maka upaya yang dapat diberlakukan antara lain:

a. *Resettlement* (Pemindahan Penduduk)

Pemindahan penduduk dapat diberlakukan dengan memindahkan squatters (pemukim liar) ke lahan yang legal melalui pengadaan rumah sederhana sewa serta diupayakan dan disosialisasikan kepada penduduk untuk mencari tempat tinggal yang baru dan layak. Pemindahan penduduk ke rumah susun sederhana sewa ini dengan tujuan untuk menampung warga yang tidak memiliki rumah atau memiliki rumah dengan kondisi tidak layak huni sehingga dapat menghilangkan kawasan kumuhnya. Sehingga kawasan sempadan sungai di sisi tanggul ini dapat bebas dari kegiatan terbangun dan difungsikan sesuai dengan peruntukannya. Adapun peruntukkan lahan yang sesuai untuk sempadan sungai sesuai dengan peraturan diatas dengan melihat karakteristik wilayah pada lokasi studi dapat dikembangkan sebagai wisata perairan dan transportasi sungai. Dengan melihat potensi wisata tersebut dapat mengembangkan usaha masyarakat yang bermukim di sekitarnya. Sehingga

dapat meningkatkan perekonomian masyarakat dan masalah kemiskinan dapat teratasi. Hal ini berhubungan erat dengan kemampuan masyarakat untuk memperbaiki fisik rumah mereka. Sehingga dapat menghilangkan kawasan kumuhnya.

b. Kebijakan Disinsentif

Kebijakan disinsentif ini juga perlu dilakukan karena disinsentif merupakan salah satu ketentuan mengendalikan pemanfaatan ruang wilayah kota agar sesuai dengan RTRW. Mengingat sempadan Sungai Je'neberang yang terdapat pada lokasi studi telah difungsikan tidak sesuai dengan RUTR Kota Sungguminasa. Ketentuan pemberian disinsentif adalah ketentuan yang mengatur tentang pengenaan bentuk-bentuk kompensasi dalam pemanfaatan ruang. Ketentuan pemberian disinsentif berfungsi sebagai perangkat untuk mencegah, membatasi atau mengurangi kegiatan yang tidak sejalan dengan rencana tata ruang. Maka ketentuan disinsentif yang dapat diberikan untuk mencegah kegiatan terbangun di sempadan sungai ialah seperti pengenaan pajak tinggi.

2. Pengendalian Permukiman Kumuh di Luar Sempadan Sungai

Permukiman yang penulis teliti yang terdapat di luar daerah sempadan sungai terdiri dari 86 rumah yang saling berhadapan. Sebagian besar rumah-rumah ini sudah permanen, namun sebagian diantaranya terdapat rumah-rumah yang tidak layak huni. Para penghuni rumah tidak layak huni tersebut tidak dapat berbuat

banyak untuk memperbaiki rumah mereka, hal ini dikarenakan faktor ekonomi. Melihat hal tersebut, maka untuk pengendalian permukiman kumuh di luar sempadan sungai, diarahkan untuk ditingkatkan kondisi permukiman yang sudah baik, dan dipertahankan untuk kondisi permukiman yang sedang. Program yang dapat dilaksanakan untuk meningkatkan kualitas permukiman kumuh di luar sempadan sungai ini antara lain:

a. Program Perbaikan Kampung atau *Kampung Improvement Program* (KIP).

Program Perbaikan Kampung (KIP) merupakan suatu pola pembangunan kampung yang didasarkan pada partisipasi masyarakat dalam meningkatkan kualitas lingkungan dan pemenuhan kebutuhannya. Program ini mempunyai prinsip universal yang berlaku dimana-mana yakni memberdayakan dan menjadikan warga sebagai penentu dan pemamfaat sumberdaya kota guna memperbaiki taraf hidup dan kemampuan untuk maju. Program perbaikan kampung (KIP) dinilai sesuai dalam menangani kekumuhan di lokasi studi karena sesuai dengan syarat program perbaikan kampung (KIP) yaitu berada di atas tanah legal ,tingkat kekumuhan ringan, dan pendapatan perkapita rendah. Maka kegiatan yang dapat dilaksanakan dalam program KIP ini antara lain:

- 1) Perbaikan rumah bagi rumah dengan kondisi tidak layak huni diatas lahan sesuai dengan peruntukkan perumahan.

2) Meningkatkan Pendapatan Bagi Masyarakat Berpenghasilan Rendah.

Peningkatan pendapatan masyarakat dapat melalui dengan mengembangkan potensi kawasan yang ada di sekitar permukiman. Berdasarkan kondisi eksisting di lapangan, kawasan sekitar permukiman berpotensi untuk dikembangkan wisata sungai. Hal ini dapat memberikan keuntungan bagi masyarakat sekitar. Selain membuka lapangan pekerjaan baru, dapat meningkatkan pendapatan bagi masyarakat yang telah membuka usahanya di rumah. Potensi wisata sungai yang dapat dijual disini ialah view yang menghadap langsung ke jembatan kembar Kabupaten Gowa. Selain itu sungai yang ada dapat dikembangkan menjadi transportasi air. Hal ini dapat menjadi daya tarik pengunjung untuk berdatangan sehingga dapat menambah investasi bagi masyarakat sekitar kawasan. Sehingga permasalahan tingkat pendapatan yang rendah dapat teratasi, dan juga dapat mencegah tumbuhnya permukiman kumuh baru.

b. Kebijakan Insentif

Kebijakan insentif merupakan perangkat untuk memacu pembangunan yang sesuai dengan Rencana Tata Ruang (RTR). Pemberian insentif pada penelitian ini ialah berupa bantuan dana sosial bagi masyarakat kurang mampu untuk secara swadaya memperbaiki rumah tidak layak huni.

Selain itu pemberian insentif juga dapat berupa keringanan pajak kepada pengembang yang membangun rumah bertipe susun sehingga menyebabkan terjadinya proses transformasi dari permukiman kampung kota menjadi rumah susun.

c. Peningkatan Kualitas Perumahan (PKP)

Peningkatan Kualitas Perumahan yang selanjutnya disingkat PKP adalah upaya pemerintah untuk memperbaiki kondisi perumahan dari yang tidak memenuhi syarat menjadi memenuhi syarat di perkotaan dan perdesaan.

Berdasarkan kriteria lokasi yang sesuai dengan syarat PKP antara lain peruntukan lokasi adalah untuk perumahan sebagaimana ditetapkan dalam RUTRK, kepadatan bangunan 70 unit per hektar, dan terdapat bangunan dengan kondisi tidak memenuhi persyaratan layak huni dengan jumlah 19%.

Berdasarkan kriteria penetapan calon penerima manfaat yang sesuai dengan syarat PKP ialah masyarakat berpenghasilan rendah, berdomisili tetap di perumahan, menguasai dan memiliki tanah yang telah berstatus hukum, belum memiliki rumah dan/atau menempati rumah dengan katagori tidak layak huni.

119°26'57"E

119°27'0"E

119°27'3"E

119°27'6"E

5°12'24"S

5°12'27"S

5°12'30"S

5°12'33"S

119°26'57"E

119°27'0"E

119°27'3"E

119°27'6"E

JUDUL SKRIPSI :
PENGENDALIAN PERMUKIMAN KUMUH
DI SEKITAR TANGGUL JE'NEBERANG
KELURAHAN SUNGGUMINASA

JUDUL GAMBAR :
PETA KONSEP PENGENDALIAN
PERMUKIMAN KUMUH

Legenda :
■ Batas Kawasan
■ Jalan Lingkungan
■ Jalan Stapak
■ Permukiman Kumuh di Luar Sempadan Sungai
■ Permukiman Kumuh di Sempadan Sungai

DOSEN PEMBIMBING :
Ir. RUDI LATIEF, M.Si
IRMA RAHAYU, ST.,M.Si

MAHASISWA :
SRI HARYATI

DIAGRAM LOKASI :

SKALA : 1 : 2.000
0 5 10 20 30 40
M



SUMBER :
- RUTR KOTA SUNGGUMINASA, 2001-2010
- BAPPEDA KABUPATEN GOWA
- CITRA GEOGLE EARTH 2012



JURUSAN PERENCANAAN WILAYAH & KOTA
FAKULTAS SAINS & TEKNOLOGI
UNIVERSITAS UIN ALAUDDIN
MAKASSAR
2012

Pengendalian permukiman kumuh di luar sempadan sungai dimana yang terdapat diatas lahan yang sesuai dengan peruntukkan perumahan dalam RUTR Kota Sungguminasa Tahun 2001-2010 ialah dapat dilakukan dengan Kampung Improvement Program (KIP) atau program perbaikan kampung, pemberian bantuan dana sosial bagi masyarakat kurang mampu untuk secara swadaya memperbaiki rumah tidak layak huni melalui peneanaan kebijakan Insentif, dan Peningkatan Kualitas Perumahan (PKP).

Pengendalian permukiman kumuh di sempadan sungai dimana yang terdapat di atas lahan yang tidak sesuai dengan peruntukkan perumahan dalam RUTR Kota Sungguminasa Tahun 2001-2010 ialah dengan pemindahan penduduk atau Resettlement dan peneanaan kebijakan Disinsentif.

UIN ALAUDDIN
MAKASSAR



UNIVERSITAS ISLAM NEGERI
ALAUDDIN
M A K A S S A R

BAB VI

PENUTUP

A. Kesimpulan

Berdasarkan hasil penelitian yang telah dilakukan di permukiman sekitar tanggul Sungai Je'neberang Kelurahan Sungguminasa Kabupaten Gowa dapat ditarik kesimpulan :

1. Faktor yang menjadi penyebab tumbuhnya permukiman kumuh adalah
 - a. Faktor penghasilan
 - b. Faktor jenis pekerjaan
2. Tingkat kekumuhan permukiman termasuk pada kategori kumuh ringan .
3. Konsep pengendalian permukiman kumuh di sekitar tanggul Sungai Je'neberang :
 - a. Pengendalian permukiman kumuh di sempadan sungai
 - 1) *Resettlement* (Pemindahan Penduduk)

Pemindahan penduduk ini dapat diberlakukan dengan memindahkan *squatters* (pemukim liar) ke lahan yang legal melalui pengadaan rumah sederhana sewa serta diupayakan dan disosialisasikan kepada penduduk untuk mencari tempat tinggal yang baru dan layak.

- 2) Program Disinsentif

Pemberian disinsentif yang dapat diberlakukan ialah dengan pengenaan pajak tinggi.

b. Pengendalian permukiman kumuh di luar sempadan sungai

1) *Kampung Improvement Program* (Program Perbaikan Kampung)

- a) Pemugaran rumah bagi rumah dengan kondisi tidak layak huni di atas lahan sesuai dengan peruntukkan perumahan,
- b) Meningkatkan pendapatan dengan mengembangkan potensi wisata di lokasi studi. Hal ini dapat meningkatkan usaha serta pendapatan masyarakat yang bermukim di sekitarnya.

2) Program Insentif

- a) Pemberian insentif berupa keringanan pajak kepada pengembang yang membangun rumah bertipe susun sehingga menyebabkan terjadinya proses transformasi dari permukiman kampung kota menjadi apartemen/rumah susun.
- b) Pemberian insentif berupa bantuan dana sosial bagi masyarakat kurang mampu untuk secara swadaya memperbaiki rumah tidak layak huni.

3) Peningkatan Kualitas Perumahan (PKP)

Memfasilitasi pembangunan rumah baru dan/atau perbaikan dan/atau perluasan rumah yang tidak memenuhi syarat menjadi memenuhi syarat di atas lahan sesuai dengan peruntukkan perumahan bagi masyarakat berpenghasilan rendah.

B. Saran

1. Dalam penelitian ini tidak membahas mengenai lokasi lahan untuk pembangunan rumah susun sederhana sewa, sehingga disarankan pada peneliti selanjutnya untuk mengkaji kebutuhan akan lahan untuk rumah susun sederhana sewa di Kabupaten Gowa.
2. Dalam penelitian ini tidak membahas tentang konsep pengembangan wisata sungai, sehingga disarankan pada peneliti selanjutnya untuk mengkaji konsep pengembangan wisata sungai di Kabupaten Gowa.
3. Dalam penelitian ini tidak membahas mengenai pengendalian lingkungan permukiman kumuh, sehingga diperlukan adanya studi lanjutan.

DAFTAR PUSTAKA

- Bianpoen. (1991). "Penataan Kota dan Permukiman Buruk". Nomor1,9-22
- Bintarto. 1983 Urbanisasi dan Permasalahannya, Yogyakarta: Galia Indonesia, Jakarta.
- Clay. 1979, Neighborhood Renewal, Toront: Lexington Books, DC Health & Co. Kuswartojo, Tjuk, dkk.,(2005). Perumahan dan Pemukiman di Indonesia, Penerbit ITB, Bandung.
- Daldjoeni.2003, Geografis Kota dan Desa, Bandung: PT. Alumni, Bandung.
- Direktorat Jendral Cipta Karya Departemen PU, Perbaikan Lingkungan dan Peremajaan Lingkungan, Resettlement, Tahun 1999
- Doxiadis, Constantinos A. 1968, An Introduction To The Science Of Human Settlements- Ekistics, London: Hutchinson of London.
- Elly Luchritia, 2010. *Tesis Peremajaan Permukiman Kumuh di Kelurahan Gunung Elai, Lok Tuan, dan Guntung Kota Bontang*,Magister Teknik Pembangunan Wilayah dan Kota Universitas Diponegoro
- Eny Surtiani, 2006. *Tesis Faktor-Faktor Yang Mempengaruhi Terciptanya Kawasan Permukiman Kumuh di Kawasan Pusat Kota (Studi Kasus: Kawasan Pancuran, Salatiga)*, Magister Teknik Pembangunan Wilayah dan Kota Universitas Diponegoro
- Khomarudinm. 1997, Menelusuri Pembangunan Perumahan dan Permukiman, Jakarta: Yayasan Real Estate Indonesia, PT. Rakasindo, Jakarta.
- Konsep Dasar Panduan Penyusunan Peraturan Zonasi, Departemen Pekerjaan Umum, 2006. Diunduh dari: http://werdhapura.penataanruang.net/dokuwiki/lib/exe/fetch.php/isu_strategis/2006_konsep_dasar_panduan_penyusunan_pz_dep_pu.pdf. Diakses pada tanggal 1 September 2012
- Kriteria Permukiman Kumuh dalam Konsep Panduan Identifikasi Lokasi Kawasan Perumahan dan Permukiman Kumuh oleh Dirjen Perumahan dan Permukiman, Depkimpraswil (2002). Sumber diunduh dari:

http://ciptakarya.pu.go.id/dok/hukum/pedoman/panduan_identifikasi_kawasan_permukiman_kumuh.pdf Diakses pada tanggal 1 September 2012

Kuswartojo, Tjuk. 2005. Perumahan dan Permukiman di Indonesia. Bandung: Penerbit ITB.

Petunjuk Umum Pelaksanaan Peremajaan Lingkungan Permukiman Kumuh di Perkotaan dan Pedesaan oleh Dirjen Perumahan dan Permukiman, Depkimpraswil (2001). Diunduh dari: http://ciptakarya.pu.go.id/dok/hukum/pedoman/panduan_identifikasi_kawasan_permukiman_kumuh.pdf Diakses pada tanggal 1 September 2012

Silas. J (1996), dalam Syaiful. A (2002).” Kampung Surabaya Menuju Metropolitan”, Permukiman Marjinal amat Liar.

Sinulingga. B.D (1999), dalam Syaiful. A (2002).” “Pembangunan Kota” Tinjauan Regional dan Lokal. Pustaka Sinar Harapan, Jakarta.

Yudohusodo, Siswono. 1991. Rumah Untuk Seluruh Rakyat. Jakarta: Bharakerta

Peraturan Terkait

UURI Nomor 1 Tahun 2011 Tentang Perumahan dan Kawasan Permukiman

Peraturan Menteri Negara Perumahan Rakyat Nomor 1 Tahun 2009 Tentang Acuan Penyelenggaraan Peningkatan Kualitas Perumahan

Instruksi Presiden RI Nomor 5 Tahun 1990. “Tentang Peremajaan Permukiman Kumuh Di Atas Tanah Negara”.

RIWAYAT HIDUP PENULIS



Sri Haryati Atjo Andi Latanratu, dilahirkan di kota Ujung Pandang Sulawesi Selatan pada hari Jum'at tanggal 31 Agustus 1990, merupakan anak kedua dari dua bersaudara dari Bapak Atjo Andi Hafid yang bekerja sebagai Pegawai Negeri Sipil di TVRI Stasiun Makassar dan Ibu Husbaniah yang merupakan seorang pensiunan dari TVRI Stasiun Makassar dan saat ini bertempat tinggal di Jalan Syekh Yusuf Perumahan Griya Mutiara Timur 3 No.31 kabupaten Gowa Sulawesi Selatan.

Penulis yang mempunyai hobi olahraga dan nonton ini, menempuh pendidikan Sekolah Dasar di SDN 009 Samarinda, lulus tahun 2002. Kemudian menamatkan pendidikan Sekolah Menengah Pertama di SMPN 1 Samarinda pada tahun 2005, dan menamatkan pendidikan Sekolah Menengah Atas di SMAN 1 Samarinda pada tahun 2008. Gelar Sarjana Teknik (ST) diperoleh dari Universitas Islam Negeri (UIN) Alauddin Makassar, Jurusan Teknik Perencanaan Wilayah dan Kota pada tahun 2012.