

**POLA KOMUNIKASI PIMPINAN TERHADAP KINERJA PEGAWAI DINAS
PEMUDA DAN OLAHRAGA KABUPATEN GOWA**

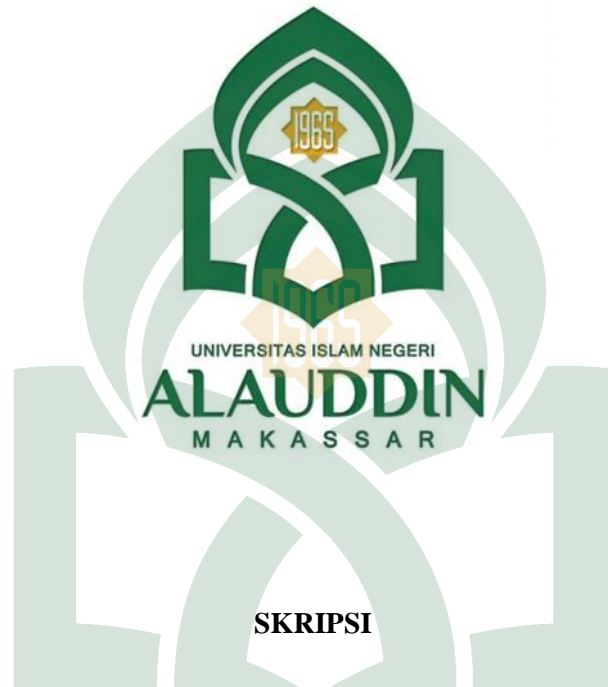

SKRIPSI

Diajukan untuk Memenuhi Salah Satu Syarat Meraih Gelar Sarjana Ilmu Komunikasi
Jurusan Ilmu Komunikasi Pada Fakultas Dakwah dan Komunikasi
UIN Alauddin Makassar

UNIVERSITAS ISLAM NEGERI
ALAUDDIN
M A K A S S A R

Oleh:

JUMRIATI

NIM : 50700113268

**FAKULTAS DAKWAH DAN KOMUNIKASI
UIN ALAUDDIN MAKASSAR
2017**

PERNYATAAN KEASLIAN SKRIPSI

Mahasiswa yang bertanda tangan di bawah ini:

Nama : JUMRIATI
NIM : 50700113268
Tempat/Tgl. Lahir : Tolada, 17 Mei 1995
Jurusan/Prodi : Ilmu Komunikasi
Fakultas : Dakwah dan Komunikasi
Alamat : BTN Villa Samata Sejahtera
Judul : Pola Komunikasi Pimpinan Terhadap Kinerja Pegawai di Dinas Pemuda dan Olahraga Kab. Gowa

Menyatakan dengan sesungguhnya dan penuh kesadaran bahwa skripsi ini benar adalah hasil karya sendiri. Jika kemudian hari terbukti bahwa skripsi ini merupakan duplikat, tiruan, plagiat atau dibuat oleh orang lain, maka gelar yang diperoleh karenanya batal demi hukum.

Samata-Gowa, Oktober 2017

Penulis,

JUMRIATI

NIM: 50700113268

PENGESAHAN SKRIPSI

Skripsi yang berjudul, “Pola Komunikasi Pimpinan Terhadap Kinerja Pegawai Dinas Pemuda dan Olahraga Kabupaten Gowa ”, yang disusun oleh Jumriati, NIM: 50700113268, mahasiswa Jurusan Ilmu Komunikasi Fakultas Dakwah dan Komunikasi UIN Alauddin Makassar, telah diuji dan dipertahankan dalam sidang *munaqasyah* yang diselenggarakan pada hari Rabu, tanggal 29 November 2017 M, bertepatan dengan 10 Rabiul Awal 1439 H, dinyatakan telah dapat diterima sebagai salah satu syarat untuk memperoleh gelar Sarjana Ilmu Komunikasi (S.I.Kom) pada Jurusan Ilmu Komunikasi Fakultas Dakwah dan Komunikasi Universitas Islam Negeri Alauddin Makassar.

Samata, 29 November 2017 M.
10 Rabiul Awal 1439 H.

DEWAN PENGUJI:

Ketua	: Dr. Hj. Haniah, Lc., MA	(.....)
Sekretaris	: Haidir Fitra Siagian, S.Sos M.Si., Ph.D	(.....)
Munaqisy I	: Dr. Hj. Radhiah AP. M.Si	(.....)
Munaqisy II	: Harmin Hatta, S.Sos., M.I.Kom	(.....)
Pembimbing I	: Ramsiah Tasruddin, S.Ag., M.Si	(.....)
Pembimbing II	: Dra. Audah Mannan, M.Ag	(.....)

Diketahui oleh:

Dekan Fakultas Dakwah dan Komunikasi
UIN Alauddin Makassar,



Dr. H. Abd. Rasyid Masri, M.Pd., M.Si., MM
NIP. 19690827 199603 1 004

PERSETUJUAN PEMBIMBING

Pembimbing penulisan skripsi saudara Jumriati NIM: 50700113268 mahasiswa jurusan Ilmu Komunikasi pada Fakultas Dakwah dan Komunikasi UIN Alauddin Makassar, setelah meneliti dan mengoreksi secara seksama skripsi yang berjudul judul ***“Pola Komunikasi Pimpinan Terhadap Kinerja Pegawai Dinas Pemuda dan Olahraga Kabupaten Gowa”*** memandang bahwa skripsi tersebut telah memenuhi syarat-syarat ilmiah dan dapat disetujui ke ujian Munaqasyah.

Demikian persetujuan ini diberikan untuk dipergunakan dan diproses lebih lanjut.

Makassar, 20 November 2017

Pembimbing I



Ramsiah Tasruddin, S.Ag., M.Si
NIP. 19710225 200501 2 001

Pembimbing II

Dra. Audah Manna, M.Ag
NIP.19680614 199903 2 001

Diketahui oleh:

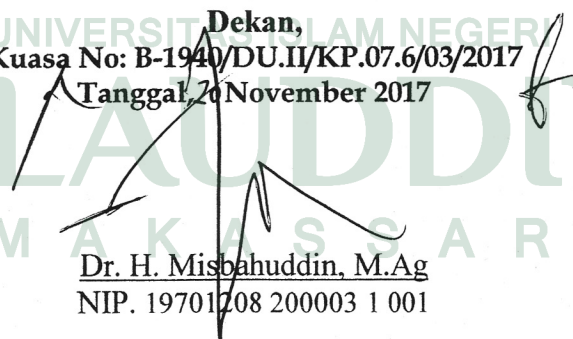
Dekan,
Kuasa No: B-1940/DU.II/KP.07.6/03/2017
Tanggal, 20 November 2017

Dr. H. Misbahuddin, M.Ag
NIP. 19701208 200003 1 001

KATA PENGANTAR

بِسْمِ اللَّهِ الرَّحْمَنِ الرَّحِيمِ

الْحَمْدُ لِلَّهِ رَبِّ الْعَالَمِينَ، وَبِهِ نَسْتَعِينُ عَلَى أُمُورِ الدُّنْيَا وَالْآخِرَةِ، وَصَلَاةٌ وَالسَّلَامُ عَلَى أَشْرَفِ الْأَنْبِيَاءِ وَالْمُرْسَلِينَ وَعَلَى آلِهِ وَأَصْحَابِهِ أَجْمَعِينَ. أَمَّا بَعْدُ...

Tiada ucapan yang patut dan pantas diucapkan atas terselesainya skripsi yang berjudul **“Pola Komunikasi Pimpinan Terhadap Kinerja Pegawai di Dinas Pemuda dan Olahraga Kabupaten Gowa”**, kecuali ucapan syukur Kepada Allah swt., karena Dia-lah sumber kenikmatan dan sumber kebahagiaan. Shalawat serta salam semoga senantiasa tercurahkan kepada Nabiullah Muhammad saw., yang telah menunjukkan jalan kebenaran kepada umat manusia.

Dalam penyusunan skripsi ini, tentunya banyak pihak yang terlibat dalam memberikan bantuan, bimbingan serta dorongan. Oleh karena itu, dengan segala kerendahan hati penulis mengucapkan terima kasih yang setulus-tulusnya kepada:

1. Prof. Dr. H. Musafir Pabbabari M.Si., Rektor Universitas Islam Negeri (UIN) Alauddin Makassar.
2. Dr. H. Abd. Rasyid Masri, S.Ag., M.Pd., M.Si., M.M., Selaku Dekan Fakultas Dakwah dan Komunikasi UIN Alauddin Makassar.
3. Ramsiah Tasruddin, S.Ag., M.Si., Ketua Jurusan Ilmu Komunikasi Fakultas Dakwah dan Komunikasi UIN Alauddin Makassar dan Haidir Fitra Siagian, S.Sos., M.Si., Ph.D Sekretaris Jurusan Ilmu Komunikasi Fakultas Dakwah dan Komunikasi UIN Alauddin Makassar.
4. Ramsiah Tasruddin, S.Ag., M.Si., Pembimbing I, yang dengan sabar membimbing penulis dan memberikan motivasi sehingga kritikan dan saran

dapat penulis terima dengan baik sehingga penulis bisa merampungkan skripsi ini.

5. Dra. Audah Mannan, M.Ag., Pembimbing II yang selalu sabar membantu dan membimbing penulis sehingga penulis mampu menyerap ilmu dan menyelesaikan skripsi ini.
6. Dr. H. Radhiah AP, M.Si, selaku penguji I dan Harmin Hatta, S.Sos., M.I.Kom, selaku penguji II yang telah memberikan saran dan ilmu kepada penulis dalam penyelesaian skripsi ini.
7. Segenap Dosen, Staf Jurusan, Tata Usaha, serta Perpustakaan Fakultas Dakwah dan Komunikasi tak lupa penulis haturkan terima kasih yang sebesar-besarnya atas ilmu, bimbingan, arahan serta motivasi selama penulis menempuh pendidikan di Jurusan Ilmu Komunikasi.
8. Bapak Drs. Muh. Fajaruddin, SE.,M.Si., Kepala Dinas Pemuda dan Olahraga Kabupaten Gowa dan Staff Dinas Pemuda dan Olahraga.
9. Teman seperjuangan di Fakultas Dakwah dan Komunikasi, terkhusus Jurusan Ilmu Komunikasi Angkatan 2013, Kepada kelas Ikom F 2013, yang telah menjadi teman seperjuangan selama 4 tahun. Untuk senior I.Kom 2012 dan semua senior yang tidak dapat saya sebutkan satu persatu, hingga sekarang.
10. Untuk Teman seperjuangan selama pembuatan skripsi Irsan Suwandi S.Sos, Nur Sakina, Hardianti Rukmana S.Ikom, terima kasih atas dukungannya selama ini.
11. Sahabat terbaik, Rini Rianti S.Pd, Isma Sari Iqbal S.H, Ita Ayu Lestari S.E., Zahрати Adawia, Enjelia, Santi, Rabia, Riska, Ayu, Munarti, Rudianto S, yang

selalu memberikan motivasi dan juga telah berbagi ilmu dan pengalaman selama penulis mengikuti aktivitas di kampus UIN Alauddin Makassar.

12. Teman Kuliah Kerja Nyata (KKN), Kecamatan Tallu Lempoe Kab. Sinjai. Terkhusus untuk Posko Mananti, Rina, Isma, Budiman, Nuzul, Rahman, yang selalu memberikan motivasi dan dorongan dan dukungan.

Sege nap jiwa dan cinta serta ketulusan dalam hati, saya ucapkan terima kasih ku kepada kedua orang tua saya Ayahanda tercinta Jalil dan Ibunda tercinta Jumayya yang selamanya menjadi sumber inspirasi, semangat, kekuatan, dan keberuntungan, serta kehangatan dalam melewati berbagai tantangan dan do'a yang tak terhingga, yang penulis sadari bahwa Allah swt telah memberikan keberuntungan yang tak terbatas kepada penulis karena memberikan kedua orang tua yang luar biasa kepada penulis, Alhamdulillah. Serta buat Kakak dan Adik saya beserta kepada keluarga besar kami.

Dengan segala kerendahan hati, penulis menyadari bahwa skripsi ini jauh dari kesempurnaan, oleh karena itu demi kesempurnaan kritik dan saran yang sifatnya membangun dari semua pihak sangat penulis harapkan. Semoga skripsi ini bermanfaat bagi para pembaca.

Samata-Gowa, 22 Oktober 2017

Penulis,

JUMRIATI

NIM: 50700113268

DAFTAR ISI

SAMPUL	i
PERNYATAAN KEASLIAN SKRIPSI	ii
PERSETUJUAN PEMBIMBING	iii
LEMBAR PENGESAHAN	iv
KATA PENGANTAR	v
DAFTAR ISI	viii
DAFTAR TABEL	x
DAFTAR GAMBAR	xi
PEDOMAN TRANSLITERASI	xii
ABSTRAK	xiii
BAB I PENDAHULUAN	1
A. Latar Belakang Masalah	1
B. Fokus Penelitian dan Deskripsi Fokus	3
C. Rumusan Masalah	5
D. Kajian Pustaka (Penelitian Terdahulu)	6
E. Tujuan dan Kegunaan Penelitian	9
BAB II TINJAUAN TEORETIS	10
A. Pola Komunikasi Pimpinan	10
1. Pola Komunikasi	10
2. Pengertian Pimpinan	22
B. Kinerja Pegawai	31
1. Pengertian Kinerja.....	31
2. Faktor-faktor yang mempengaruhi kinerja	32
3. Indikator Kinerja Pegawai.....	32
BAB III METODE PENELITIAN	34
A. Jenis dan Lokasi Penelitian	34
B. Pendekatan Penelitian	35
C. Sumber Data	35
D. Metode Pengumpulan Data.....	35
E. Instrumen Penelitian	37
F. Metode Pengelolaan dan Analisis Data	38
G. Pengujian Keabsahan Data	38
BAB IV HASIL PENELITIAN DAN PEMBAHASAN	40
A. Gambaran Umum Lokasi Penelitian	40

B. Pola Komunikasi Pimpinan Terhadap Kinerja Pegawai di Dinas Pemuda dan Olahraga Kabupaten Gowa.....	51
C. Hambatan dalam Komunikasi Pimpinan Terhadap Kinerja Pegawai di Dinas Pemuda dan Olahraga Kabupaten Gowa.....	62
BAB V PENUTUP.....	69
A. Kesimpulan	69
B. Implikasi Penelitian	70
DAFTAR PUSTAKA	71
LAMPIRAN.....	73
RIWAYAT PENULIS	

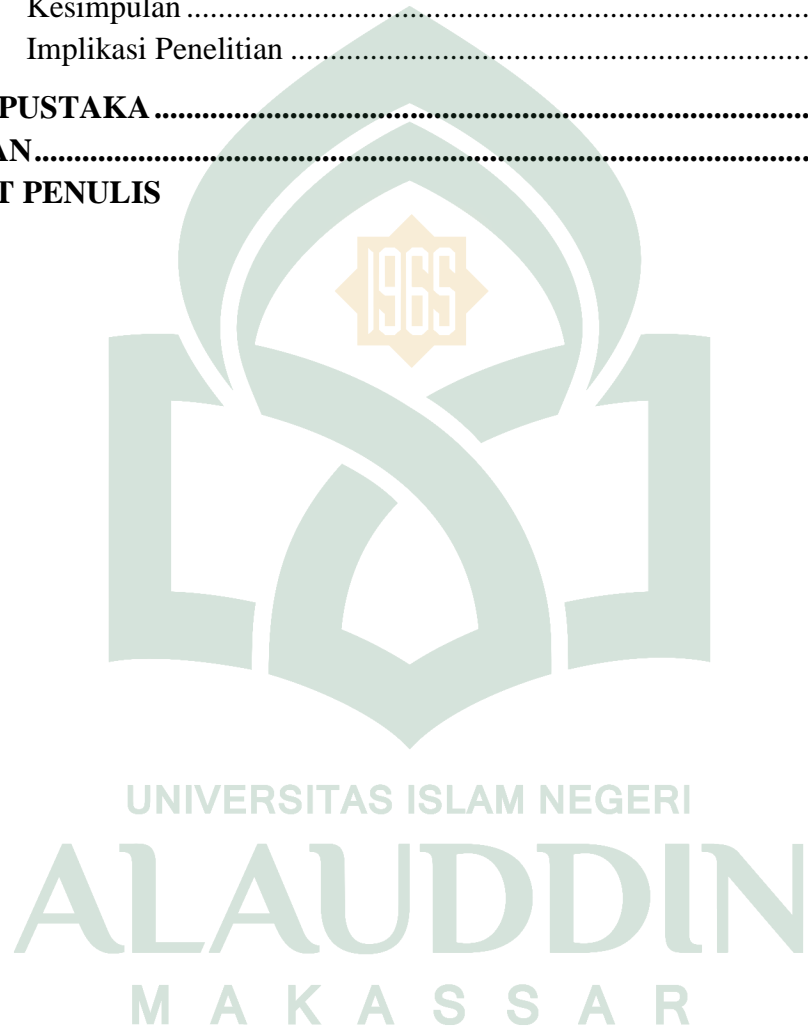

DAFTAR TABEL

Tabel 1.1 Penelitian Terdahulu..... 7

Tabel 3.1 Karakteristik Informan 36



UNIVERSITAS ISLAM NEGERI
ALAUDDIN
M A K A S S A R

DAFTAR GAMBAR

Gambar 4.1 Struktru Organisasi Dispora Kabupaten Gowa.....	50
Gambar 1 Foto Bersama Kepala Dispora Kabupaten Gowa	83
Gambar 2 Wawancara dengan Staff Bagian Umum dan Kepegawaian	84
Gambar 3 Wawancara dengan Staff Keuangan dan Perencanaan	84
Gambar 4 Wawancara dengan Seksi Pembina Lembaga Kepemudaan	85
Gambar 5 Wawancara dengan Kasubag Umum dan Kepegawaian	86
Gambar 6 Pengisian Keterangan Wawancara oleh Staff Bagian Umum	87
Gambar 7 Wawancara dengan Staff Keolahragaan	88

PEDOMAN TRANSLITERASI

1. Konsonan *ḥ*

Hamzah (ء) yang terletak di awal kata mengikuti vokalnya tanpa diberi tanda apa pun. Jika ia terletak di tengah atau di akhir, maka ditulis dengan tanda (’).

Huruf Arab	Nama	Huruf Latin	Nama
ا	Alif	tidak dilambangkan	tidak dilambangkan
ب	Ba	b	be
ت	Ta	t	te
ث	ṡa	s\	es (dengan titik di atas)
ج	Jim	j	je
ح	ḥa	h}	ha (dengan titik di bawah)
خ	Kha	kh	ka dan ha
د	ḍa	d	de
ذ	ẓa	z\	zet (dengan titik di atas)
ر	Ra	r	er
ز	Zai	z	zet
س	Sin	s	es
ش	syin	sy	es dan ye
ص	ṡaḍ	s}	es (dengan titik di bawah)
ض	ḍaḍ	d}	de (dengan titik di bawah)
ط	ṡa	t}	te (dengan titik di bawah)
ظ	ẓa	z}	zet (dengan titik di bawah)
ع	‘ain	‘	apostrof terbalik

غ	gain	g	ge
ف	Fa	f	ef
ق	Qaf	q	qi
ك	Kaf	k	ka
ل	Lam	l	el
م	Mim	m	em
ن	Nun	n	en
و	wau	w	we
هـ	Ha	h	ha
ء	hamzah	‘	apostrof
ي	Ya	y	ye

2. Vokal

Vokal bahasa Arab, seperti vokal bahasa Indonesia, terdiri atas vokal tunggal atau monoftong dan vokal rangkap atau diftong.

Vokal tunggal bahasa Arab yang lambangnya berupa tanda atau harakat, transliterasinya sebagai berikut:

Tanda	Nama	Huruf Latin	Nama
اَ	<i>fathah</i>	a	a
اِ	<i>kasrah</i>	i	i
اُ	<i>dammah</i>	u	u

Vokal rangkap bahasa Arab yang lambangnya berupa gabungan antara harakat dan huruf, transliterasinya berupa gabungan huruf, yaitu:

Tanda	Nama	Huruf Latin	Nama
آِ	<i>fathḥh</i> dan <i>ya</i>	ai	a dan i
آَوْ	<i>fathḥh</i> dan <i>wau</i>	au	a dan u

Contoh:

كَيْفَ : *kaifa*

هَوَّلَ : *hauḥla*

3. Maddah

Maddah atau vokal panjang yang lambangnya berupa harkat dan huruf, transliterasinya berupa huruf dan tanda, yaitu:

Harkat dan Huruf	Nama	Huruf dan Tanda	Nama
آِ... آَ...	<i>fathḥh</i> dan <i>alif</i> atau <i>ya</i>	a>	a dan garis di atas
آِِ	<i>kasrah</i> dan <i>ya</i>	i>	i dan garis di atas
آِْ	<i>ḍammah</i> dan <i>wau</i>	u>	u dan garis di atas

4. Ta>marbutḥh

Transliterasi untuk *ta marbutḥh* ada dua, yaitu: *ta marbutḥh* yang hidup atau mendapat harkat *fathḥh*, *kasrah*, dan *ḍammah*, transliterasinya adalah [t]. Sedangkan *ta marbutḥh* yang mati atau mendapat harkat sukun, transliterasinya adalah [h].

Kalau pada kata yang berakhir dengan *ta marbutḥh* diikuti oleh kata yang menggunakan kata sandang *al-* serta bacaan kedua kata itu terpisah, maka *ta marbu>tḥh* itu ditransliterasikan dengan ha (h).

Contoh:

رَوْضَةُ الْأَطْفَالِ

: *raudhah al-atfal*

الْمَدِينَةُ الْفَاضِلَةُ

: *al-madinah al-fadilah*

الْحِكْمَةُ

: *al-hikmah*



UNIVERSITAS ISLAM NEGERI
ALAUDDIN
M A K A S S A R

ABSTRAK

Nama : Jumriati
NIM : 507001130268
Judul : Pola Komunikasi Pimpinan Terhadap Kinerja Pegawai Dinas Pemuda dan Olahraga Kabupaten Gowa
Pembimbing : 1. Ramsiah Tasruddin, S.Ag.,M.Si
2. Dra. Auda Mannan., M.Ag

Tujuan penelitian ini, yaitu: (1) Untuk mengetahui komunikasi pimpinan terhadap kinerja pegawai dinas pemuda dan olahraga Kab.Gowa. (2) Untuk mengetahui hambatan komunikasi pimpinan terhadap kinerja pegawai dinas pemuda dan olahraga Kab. Gowa.

Metode penelitian yang digunakan dalam penelitian ini adalah kualitatif deskriptif. Pengumpulan data dilakukan dengan mengadakan observasi, wawancara, dokumentasi dan penelusuran referensi. Sumber data yang digunakan adalah sumber primer dan sumber data sekunder. Teknik pengolahan dan analisis data dengan melalui tiga tahapan, yaitu: reduksi data, penyajian data dan penarikan kesimpulan.

Hasil penelitian ini menunjukkan bahwa pola komunikasi pimpinan terhadap kinerja pegawai Dispora Kabupaten Gowa dengan menggunakan pola komunikasi formal dan secara struktural. Komunikasi formal adalah suatu proses komunikasi yang bersifat resmi. Komunikasi struktural adalah proses komunikasi yang dilakukan secara struktural dengan adanya tahapan dalam pengambilan keputusan dengan mengadakan rapat kerja agar program-program kerja dapat terealisasi dengan baik. Hambatan dalam komunikasi pimpinan terhadap kinerja pegawai Dispora Kabupaten Gowa. (a) Hambatan dari proses komunikasi, hambatan tersebut seperti kesalah pahaman dalam berkomunikasi; (b) Hambatan semantik; dan (c) Hambatan fisik.

Implikasi sebagai harapan yang ingin dicapai dalam penelitian yaitu: (1) Diharapkan agar kepala Dispora Kabupaten Gowa lebih mengefesienkan pola komunikasi yang ditetapkan agar dapat meningkatkan kinerja pegawai, (2) Para pegawai diharapkan melakukan koordinasi dengan kepala dinas maupun sekretaris dinas agar pola komunikasi yang diharapkan dapat terealisasi dengan baik, (3) Kepala dinas dan pegawai diharapkan agar adanya tindakan memperbaiki hubungan dalam berkomunikasi sehingga terwujud komunikasi yang efektif di Dinas Pemuda dan Olahraga Kabupaten Gowa.

BAB I

PENDAHULUAN

A. Latar Belakang Masalah

Sebagai makhluk sosial, komunikasi tidak akan pernah lepas dari kehidupan pada umumnya. Komunikasi menjadikan manusia yang tadinya tidak tahu menjadi tahu, yang akhirnya akan mengerti dan memahami pesan yang telah disampaikan agar dapat disampaikan dan dapat menghasilkan *feedback* yaitu adanya interaksi. Dengan berkomunikasi manusia dapat saling berhubungan satu sama lain baik dalam kehidupan sehari-hari, dirumah tangga, di tempat kerja, dan lingkungan masyarakat. Pentingnya komunikasi bagi manusia tidaklah dapat dipungkiri, begitu juga halnya bagi suatu organisasi atau perusahaan.

Komunikasi mempunyai peranan penting didalam suatu organisasi/ perusahaan. Dengan adanya komunikasi yang baik, suatu kegiatan perusahaan maupun organisasi dapat berjalan dengan lancar begitupun juga sebaliknya, kurang atau tidak adanya komunikasi akan berakibat buruk dalam perusahaan ataupun organisasi. Komunikasi dalam organisasi untuk memberikan informasi kepada seluruh anggotanya.

Setiap organisasi maupun perusahaan tentunya selalu menginginkan peningkatan kinerja dari waktu ke waktu. Peningkatan kinerja tidak hanya tergantung pada peralatan-peralatan yang serba modern, melainkan juga tergantung pada pegawai. Pegawai memiliki karakteristik yang berbeda-beda disinilah tantangan bagi organisasi untuk mengatur berbagai macam kekhususan yang dimiliki pegawai. Sebagai suatu organisasi, dinas pendidikan olahraga dan pemuda haruslah memperhatikan pegawai agar dapat bertanggung jawab, bersemangat, disiplin, terampil dan kreatif sesuai apa yang diharapkan untuk mampu sejalan dengan perkembangan teknologi dan tuntutan kegiatan organisasi yang efektif dan efisien.

Kebijakan organisasi terhadap pegawai yang diharapkan bersifat menyeluruh bagi organisasi yang bersifat jangka panjang, yang merupakan sub sistem dalam kerangka manajemen perusahaan. Maka pembinaan pegawai harus diarahkan untuk menjadi pemikir, penentu dan pelaksana bagi jalannya program organisasi secara berkesinambungan dengan efektif dan efisien, sebab keberhasilan dan kegagalan pencapaian tujuan suatu organisasi juga ditentukan oleh bagaimana cara pengelolaan sumber daya manusia.

Pada dasarnya pegawai sebagai sumber daya manusia mempunyai dua dimensi yang harus dikembangkan untuk membentuk tenaga kerja yang produktif. Pertama, sebagai sumber daya yang perlu dikembangkan dan dikelola secara maksimal. Kedua, sebagai manusia yang perlu dilindungi dan dimotivasi agar merasa aman dan bergairah dalam bekerja. Untuk itu diperlukan pimpinan yang dapat mengendalikan organisasi tersebut agar dapat mengelola sumber daya manusia dengan sebaik-baiknya. Pimpinan yang baik, tahu bahwa manusia adalah harta perusahaan yang besar dan dengan berbagai kekuatan dan tanggung jawab yang ada padanya menggerakkan manajemen sistem lebih produktif, fleksibel dan lancar sehingga dapat memotivasi sumber daya manusia agar dapat memberikan kontribusi dengan jalan menunjukkan kinerja yang baik, disamping mengembangkan dan meningkatkan kualitas para pegawai.¹

Beberapa uraian di atas dapat disimpulkan bahwa komunikasi pimpinan dan pegawai belum sesuai apa yang diharapkan di atas karena masih banyak pegawai yang tidak mematuhi peraturan-peraturan yang telah ditentukan oleh pimpinan. Artinya masih banyak pegawai yang datang terlambat dan pulang tidak sesuai dengan waktu yang telah ditentukan.

¹Moekijat, *Organisasi dan Motivasi, Jilid 1*, (Jakarta: PT Bumi Aksara, 2010), h . 93

Komunikasi antara kepala dinas dan pegawai belum terealisasi dengan baik terkhusus di dinas Pemuda dan Olahraga Kab.Gowa. karena masih banyak pegawai yang tidak mengindahkan peraturan-peraturan yang telah di tetapkan oleh pimpinan, padahal untuk mencapai suatu tujuan yang diinginkan pimpinan dan pegawai harus bekerja sama dalam mewujutkannya. Dari observasi yang penulis lakukan, penulis melihat bahwa proses komunikasi yang dilakukan oleh Kepala Dinas Pemuda dan Olahraga Kabupaten Gowa belum efektif, terbukti dengan masih ada beberapa pegawai yang melanggar tata tertib dan tidak disiplin, sebagian pegawai bahkan tidak menerima saran dari kepala Dinas Pemuda dan Olahraga serta ada pula pegawai yang bertindak semena-mena.

Salah satu fakta lapangan yang penulis peroleh yaitu pegawai di Dinas Pemuda dan Olahraga tidak berunding atau menentukan sendiri dalam pengambilan keputusan tanpa sepengetahuan dari kepala Dinas Pemuda dan Olahraga itu sendiri. Oleh karena itu Kepala Dinas Pemuda dan Olahraga harus mampu membangun komunikasi yang baik antara pegawai. Kepala Dinas Pemuda dan Olahraga harus bijaksana dalam membuat keputusan begitupun oleh Pegawai Dinas Pemuda dan Olahraga, penerima dan penyebar informasi sehingga para pegawai dapat mengerti dan menaati peraturan-peraturan yang telah ia tetapkan oleh pimpinan, hal tersebut membuat penulis tertarik untuk mengkaji lebih mendalam tentang cara atau pola komunikasi pimpinan terhadap kinerja pegawai dinas pemuda dan olahraga kabupaten gowa dan ingin mengetahui adakah hambatan pola komunikasi pimpinan terhadap kinerja pegawai dinas pemuda dan olahraga kabupaten gowa.

B. Fokus Penelitian dan Deskripsi Fokus

1. Fokus penelitian

Fokus penelitian ini diperlukan untuk menghindari terjadinya kekeliruan atau kesalahpahaman penafsiran pembaca terhadap pokok masalah yang akan diteliti. Oleh

karena itu peneliti akan memberikan pemaparan terhadap fokus penelitian ini yaitu: Pola Komunikasi Pimpinan Terhadap Kinerja Pegawai di Dinas Pemuda dan Olahraga Kab. Gowa.

2. Deskripsi Fokus

Melihat dari fokus penelitian diatas, penulis mengemukakan beberapa hal yang menjadi bagian-bagian penting dan untuk lebih memudahkan pembaca dalam memahami fokus penelitian serta menghindari terjadinya kekeliruan didalamnya.

a. Pola komunikasi

Pola komunikasi adalah suatu gambaran yang sederhana dari proses komunikasi yang memperlihatkan kaitan antara satu komponen komunikasi dengan komponen lainnya. Pola Komunikasi diartikan sebagai bentuk atau pola hubungan dua orang atau lebih dalam proses pengiriman, dan penerimaan cara yang tepat sehingga pesan yang dimaksud dapat dipahami.

Pola komunikasi adalah bentuk atau pola hubungan antara dua orang atau lebih dalam proses pengiriman dan penerimaan pesan yang mengaitkan dua komponen, yaitu gambaran atau rencana yang meliputi langkah-langkah pada suatu aktifitas, dengan komponen-komponen yang merupakan bagian penting atas terjadinya hubungan komunikasi antar manusia atau kelompok dan organisasi.

b. Pimpinan

Pimpinan yang dimaksud peneliti disini adalah orang-orang yang berperan penting, mempunyai jabatan khusus serta mengetahui aktifitas pegawai dilingkup Dinas Pemuda dan Olahraga Kab. Gowa, Pimpinan harus memberikan atau menyampaikan serta menerima informasi dengan menggunakan komunikasi yang baik dalam meningkatkan kinerja pegawai.

Pimpinan Dinas Pemuda dan Olahraga Kab.Gowa dapat menentukan berbagai peran sebagai pembuat keputusan sebagai penerima dan penyebar informasi dan

sebagainya. Untuk meningkatkan kinerja dan tugas instansi tersebut, pimpinan harus memiliki komunikasi yang baik pada saat berbicara kepada pegawainya. pimpinan harus memiliki kecakapan-kecakapan khusus untuk berhubungan serta mengadakan komunikasi kepada pegawai atau bawahannya. Sebagai pusat kekuatan bagi organisasi, pemimpin harus mampu dan selalu berkomunikasi kesemua pihak, baik melalui hubungan formal maupun in formal. Suksesnya pelaksanaan tugas sebagian besar ditentukan oleh kemahiran menjalin komunikasi yang tepat dengan semua pihak secara horizontal maupun secara vertical.

c. Kinerja Pegawai

Kinerja adalah suatu ukuran keberhasilan organisasi dalam mencapai misinya. Sedangkan pegawai adalah orang yang bekerja pada suatu tempat yang resmi, memiliki data-data pribadi dan mempunyai kekuatan hukum. Tempat pekerjaan yang dimaksud adalah organisasi, lembaga, atau badan lainnya yang berhubungan dengan pegawai. Berdasarkan pengertian diatas dapat disimpulkan bahwa Kinerja pegawai adalah hasil kerja baik itu secara kualitas maupun kuantitas yang telah dicapai pegawai, dalam menjalankan tugas-tugasnya sesuai dengan tanggung jawab yang diberikan organisasi, dan hasil kerjanya tersebut disesuaikan dengan hasil kerja yang diharapkan organisasi, melalui kriteria-kriteria atau standar kinerja pegawai yang berlaku dalam organisasi.

C. Rumusan Masalah

Dari pokok permasalahan diatas maka peneliti menemukan rumusan masalah yang akan diteliti. Adapun rumusan masalahnya yaitu:

1. Bagaimana pola komunikasi pimpinan terhadap kinerja pegawai Dinas Pemuda dan Olahraga Kab.Gowa ?
2. Apakah ada hambatan komunikasi pimpinan terhadap kinerja pegawai Dinas Pemuda Dan Olahraga Kab. Gowa ?

D. Kajian Pustaka (Penelitian Terdahulu)

Penelitian tentang pengaruh pimpinan terhadap kinerja pegawai sudah pernah dilakukan sebelumnya. Peneliti menggunakan penelitian terdahulu sebagai referensi serta dapat membandingkan hasil penelitian satu dengan yang lainnya.

1. Sri Irmayanti Suryani.B dengan judul pengaruh tipe kepemimpinan kepala BP-Paudri regional III Makassar terhadap kinerja pegawai. Diperoleh hasil bahwa ada pengaruh yang sangat kuat antara tipe kepemimpinan kepala balai BP-Paudri regional III Makassar terhadap kinerja pegawai dan tipe kepemimpinan yang demokrasi adalah tipe kepemimpinan yang menyebabkan pegawai dapat menyelesaikan pekerjaannya. Perbedaan penelitian ini yaitu menggunakan metode penelitian kuantitatif. Adapun Persamaan adalah skripsi ini meneliti tentang kepemimpinan.²
2. Catur Puspita Sari dengan judul peran pimpinan kepala desa dan pemberdayaan masyarakat di desa bauran Kecamatan Pleret Kabupaten Bantul tahun 2014. Penelitian tersebut dikatakan bahwa peran kepala desa dalam pemberdayaan masyarakat terbagi atas beberapa indikator yaitu peranan kepala desa dalam membina melalui kearifan lokal yaitu semangat gotong royong serta pembinaan juga dilakukan dengan pendekatan keagamaan sedangkan untuk pembinaan perekonomian desa dilakukan oleh kepala desa lebih bersifat pada pengelolaan keuangan desa seifisien mungkin. Adapun perbedaannya adalah skripsi meneliti pengaruh pimpinan. Adapun persamaan penelitian ini adalah sama-sama meneliti menggunakan analisis data kualitatif.³

²Sri Irmayanti.B Pengaruh tipe kepemimpinan kepala BP-Paudri regional III Makassar terhadap kinerja pegawai” *Skripsi* (Samata : jurusan ilmu komunikasi fakultas dakwa dan komunikasi UIN Alauddin Makassar 2015)

³Catur puspita sar, peran pimpinan kepala desa dan pemberdayaan masyarakat di desa bauran kecamatan kleret kabupaten bantul”, *Skripsi* (Yoyakarta: Jurusan ilmu pemerintahan, fakultas ilmu sosial dan ilmu politik, universitas muhammadiyah yogyakarta 2014)

3. Aan Srialam Irian dengan judul pola komunikasi organisasi antara pimpinan dan Staff PT. PP. London Sumatra Indonesia, Tbk palangisang Estate di Desa Tamatto Kecamatan Ujung Loe Kabupaten Bulukumba. Diperoleh hasil bahwa Pola komunikasi organisasi yang digunakan antara pimpinan dan staff PT. PP London Sumatra Indonesia, Tbk Palangisang Estate yaitu pola komunikasi semua saluran dan menggunakan pola lingkungan. Perbedaannya penelitian ini meneliti tentang pengaruh Pola Komunikasi Organisasi antara pimpinan dan Staff. Adapun persamaan adalah menggunakan metode deskriptif kualitatif.⁴

Tabel 1.1
Penelitian Terdahulu

No	Nama penelitian	Judul Skripsi/jurnal	Hasil Penelitian	Perbedaan Penelitian	Persamaan Penelitian
1.	Sri Irmayanti Suryani.B (Mahasiswa jurusan ilmu komunikasi UIN Alauddin Makassar)	Pengaruh Tipe Kepemimpinan Kepala BP-Paudni regional III Makassar Terhadap Kinerja Pegawai	Ada pengaruh yang sangat kuat antara tipe kepemimpinan kepala balai BP-Paudni regional III Makassar Terhadap Kinerja Pegawai dan Tipe Kepemimpinan Menyebabkan Pegawai dapat Menyelesaikan Pekerjaannya.	Perbedaan penelitian ini yaitu menggunakan metode penelitian kuantitatif	Persamaan adalah skripsi ini meneliti tentang kepemimpinan
2.	Catur Puspita Sari (Mahasiswi Jurusan Ilmu	Peran kepemimpinan kepala desa dan	Peelitian tersebut dikatakan bahwa peran kepala desa dalam	Perbedaan adalah skripsi meneliti	Persamaan penelitian ini adalah sama-sama

⁴Aan Srialam Irian, Pola Komunikasi Organisasi antara Pimpinan dan Staff PT. PP. London Sumatra Indonesia, Tbk Palangisang Estate di Desa Tamatto Kecamatan Ujung Loe Kabupaten Bulukumba”, *Skripsi* (Mahasiswa Jurusan Ilmu Komunikasi UIN Alauddin Makassar 2014).

	Sosial dan Ilmu Politik Universitas Muhammadiyah (Yogyakarta)	pemberdayaan masyarakat di desa bawuran kecamatan Pleret Kabupaten Bantul Tahun 20014	pemberdayaan masyarakat terbagi atas beberapa indicator yaitu peranan kepala desa dalam membina melalui kearifan local yaitu semangat gotong royong serta pembinaan juga dilakukan dengan pendekatan keagamaan sedangkan untuk membina perekonomian desa dilakukan oleh kepala desa lebih bersifat pada pengelolaan keuangan dengan seevisien mungkin.	pengaruh pimpinan	meneliti menggunakan analisis data kualitatif.
3.	Aan Srialam Irian (Mahasiswa jurusan ilmu komunikasi UIN Alauddin Makassar	Pola Komunikasi Organisasi antara Pimpinan dan Staff PT. PP. LONDON SUMATRA INDONESIA, Tbk Palangisang Estate di Desa Tamatto Kecamatan Ujung Loe Kabupaten Bulukumba	Hasil penelitian menunjukkan bahwa pola komunikasi organisasi yang digunakan antara pimpinan dan staff PT. PP. London Sumatra Indonesia , Tbk Palangisang Estate yaitu pola komunikasi semua saluran dan mnggunakan pola lingkaran.	Perbedaannya adalah penelitian ini meneliti tentang Pengaruh Pola Komunikasi Organisasi antara Kepemimpinan dan Staff.	Penelitian ini sama-sama menggunakan metode deskriptif kualitatif.

E. Tujuan dan Manfaat Penelitian

1. Tujuan Penelitian

Berdasarkan rumusan masalah diatas, maka tujuan penelitian diatas yaitu:

- a. Untuk mengetahui pola komunikasi pimpinan terhadap kinerja pegawai Dinas Pemuda dan Olahraga Kab.Gowa.
- b. Untuk mengetahui apakah ada hambatan pola komunikasi pimpinan terhadap kinerja pegawai Pemuda dan Olahraga Kab. Gowa.

2. Manfaat Penelitian

- a. Manfaat Teoretis Yaitu Penelitian ini diharapkan dapat memberi dan menambah sumbangan ilmu yang berguna bagi para pembaca dan kemajuan untuk memperkaya wawasan peneliti dibidang ilmu komunikasi atau pengetahuan terhadap ilmu-ilmu yang berkaitan.
- b. Manfaat Praktis Dari penelitian ini semoga dapat berguna dan menjadi wacana untuk menambah dan meningkatkan pengetahuan dalam segi keilmuan khususnya komunikasi terhadap pimpinan dalam suatu lembaga atau instansi.

BAB II

TINJAUAN TEORETIS

A. Pola Komunikasi pimpinan

1. Pola Komunikasi

Komunikasi merupakan salah satu aspek tertentu namun juga kompleks dalam kehidupan manusia. Manusia juga sangat dipengaruhi oleh komunikasi yang dilakukan dengan manusia lain, baik yang sudah dikenal maupun yang tidak dikenal sama sekali.

Istilah komunikasi atau *communication* berasal dari bahasa latin, yaitu *comunikatus* yang berarti berbagai atau milik bersama. Kata sifatnya comunis yang bermakna umum atau bersama-sama. Dengan demikian komunikasi menurut Lexcographer (ahli kamus bahasa), menunjuk pada suatu upaya yang bertujuan untuk mencapai kebersamaan.¹

Komunikasi merupakan keahlian yang paling penting dalam hidup tidak terkecuali dalam organisasi. Komunikasi merupakan aktivitas yang selalu ada yang digunakan untuk saling berhubungan.

Astrit Santoso Mengemukakan, perkataan komunikasi berasal dari kata *Communicare* yang dalam bahasa latin mempunyai arti berpartisipasi atau memberitahukan, menyampaikan pesan, diinformasi, gagasan dan pendapat yang dilakukan oleh seseorang kepada orang lain dengan mengharapkan *feedback*.²

Komunikasi merupakan sarana paling utama dalam kehidupan manusia, yang berarti tak seorang pun dapat menarik diri dari proses ini baik dalam fungsi sebagai individu maupun makhluk sosial. Komunikasi itu sendiri ada dimana-mana seperti di rumah, sekolah, kantor, rumah sakit dan semua tempat yang melakukan sosialisasi.

¹Marheni Fajar, *Ilmu Komunikasi Teori dan Praktek* (Yogyakarta: Graha ilmu, 2009), h.31

²Phil Astrid Santoso, *Komunikasi Teori dan Praktek* (Bandung: Bina Cipta, 1980), h. 29

Artinya hampir seluruh kegiatan manusia selalu tersentuh komunikasi. Banyak pakar menilai bahwa komunikasi adalah suatu kebutuhan yang sangat fundamental bagi seseorang dalam kehidupan bermasyarakat.³

Berdasarkan beberapa pengertian diatas, dapat disimpulkan bahwa komunikasi adalah penyampaian informasi dan pengertian dari seseorang kepada orang lain untuk mencapai tujuan tertentu. Komunikasi adalah proses penyampaian suatu pesan oleh seseorang kepada orang lain untuk memberi tahu atau mengubah sikap, pendapat atau perilaku, baik secara langsung maupun secara tidak langsung melalui media.

Pola dalam kamus besar bahasa Indonesia adalah sistem.⁴ Adapun yang dimaksud dengan sistem adalah seperangkat unsur-unsur yang saling berkaitan sehingga membentuk suatu totalitas.⁵

Pola komunikasi adalah sistem penyampaian pesan komunikasi dari komunikator kepada komunikasi dengan maksud untuk merubah pendapat, sikap maupun perilaku komunikan. Sistem penyampaian pesan didasarkan pada penggunaan sejumlah teori-teori komunikasi dalam menyampaikan pesan langsung ataupun melalui perantara media tertentu, pesan komunikasi disampaikan melalui lambang (*symbol*) komunikasi dalam bahasa verbal maupun nonverbal serta media komunikasi lainnya seperti media teknologi informasi, media radio visual, surat kabar, majala dan lain-lain.

Menurut Syaiful Bahri Djamarah bahwa pola komunikasi dapat dipahami sebagai pola hubungan antara dua orang atau lebih dalam pengiriman dan penerimaan pesan dengan cara yang tepat sehingga pesan yang dimaksud dapat dipahami.⁶

³ Hafied Cangara, *Pengantar Ilmu Komunikasi*, (Jakarta: PT Rajaravindo Utama, 2007), h.1

⁴ Depdikbud, *Kamus Besar Bahasa Indonesia*, (Jakarta: Balai Pustaka, 2008), h. 115

⁵ Depdikbud, *Kamus Besar Bahasa Indonesia*, h.849

Pola komunikasi dapat dipahami sebagai pola pengiriman dan penerimaan pesan yang melibatkan antara dua orang atau lebih dengan cara yang tepat sehingga pesan yang dimaksud dapat dipahami sehingga menimbulkan efek atau respon.

Pola komunikasi dan aktifitas organisasi atau suatu perusahaan sangat tergantung pada tujuan, gaya manajemen, dan iklim organisasi yang bersangkutan, artinya bahwa komunikasi itu tergantung pada kekuatan-kekuatan yang bekerja dalam organisasi tersebut, yang ditujukan oleh mereka yang melakukan pengiriman dan penerimaan pesan, dalam artian komunikasi pimpinan dan karyawan.

Pola komunikasi dilakukan dalam usaha untuk menemukan cara terbaik dalam berinteraksi ketika penyampaian pesan. Walaupun sebelumnya tidak ada cara yang benar-benar paling baik secara universal dibidang komunikasi dikarenakan informasi dapat dikirimkan dengan tujuan yang berbeda-beda.

Cara yang paling efektif dalam mengkomunikasikan pesan-pesan tergantung pada faktor situasional, seperti: kecepatan, ketelitian, biaya, dan keterbatasan waktu. Meskipun demikian, suatu analisis jaringan komunikasi sangat membantu untuk menentukan pola-pola mana yang paling cepat penyampaiannya, paling teliti, paling luwes dan sebagainya.

Penulis menguraikan satu persatu dari masing-masing pola komunikasi tersebut. Ada empat pola komunikasi, yaitu: komunikasi pola roda, pola rantai, pola lingkaran, dan pola saluran total.⁷

1. Pola rantai

Pola komunikasi lingkaran hanya terbentuk rantai merupakan sistem komunikasi birokrasi seperti pada umumnya yang mengikuti suatu pola komunikasi

⁶ Bahri Djamarah Syaiful, *Pola Komunikasi Orang Tua dan Anak Dalam Keluarga*, (Jakarta: Rineka Cipta, 2004), h. 1.

⁷ Sri Astuti Pratminingsih. *Komunikasi Bisnis* (Jakarta: Graha Ilmu, 2006), h. 16.

formal komunikasi berlangsung melalui saluran sudah tentu mengikuti sistem hirarki organisasi secara ketat. Jika anggota A ingin berkomunikasi dengan E, maka terlebih dahulu harus melalui B, C dan D secara berurutan. Demikian pula jika E ingin berkomunikasi dengan A dia harus melalui D, C dan B secara berurutan jadi A tidak langsung berkomunikasi dengan E.

2. Pola lingkaran

Pola atau jaringan komunikasi hanya merupakan penyambung mata rantai awal dan akhir jaringan komunikasi rantai. Jumlah yang harus dilewati anggota A menjadi pendek, karena sekarang dia dapat berkomunikasi dengan E, tanpa harus melalui B, C dan D. Demikian pula jika A ingin berkomunikasi dengan E cukup dengan melewati D atau C atau B saja.

3. Pola roda

Pola atau jaringan komunikasi berbentuk roda sangat berbeda dengan rantai karena dalam pola komunikasi ini tingkat hirarki organisasi dikurangi. Jika E ingin berkomunikasi dengan D dia cukup melalui A saja demikian halnya anggota lain dalam kelompok ini, cukup hanya melalui A saja untuk berkomunikasi dengan anggota-anggota lain. Pola roda dapat diterapkan pada organisasi besar dengan membentuk suatu bagian sebagai pusat komunikasi yang mengendalikan jaringan kerja komunikasinya.

4. Pola saluran total

Pola komunikasi saluran total (*all channel communication*), dipakai beberapa istilah antara lain: *free circle*, *interactive communication*, komunikasi “manajemen farsitipatif” (*participative management communication*), kadang-kadang pula disebut komunikasi “demokratis”.⁸

⁸Sri Astuti Pratminingsih, *Komunikasi Bisnis*, h. 17.

Pola komunikasi saluran total menjamin komunikasi diantara setiap anggota kelompok. Setiap anggota kelompok dapat secara langsung berkomunikasi dengan anggota-anggota lain tanpa melalui perantara. Jaringan kerja saluran total ini mencerminkan suatu lingkungan kelompok rekan kerja dan sistem manajemen partisipatif. Adapun kelemahannya adalah sebagai berikut:

- a. Komunikasi formal yang telah direncanakan semula melalui struktur organisasi hampir tidak berfungsi.
- b. Pendelegasian wewenang dan tanggung jawab dan hampir-hampir tidak jelas batasan-batasannya.
- c. Sukar untuk diterapkan pada organisasi yang besar seperti organisasi pemerintahan, yang mempunyai jaringan kerja cukup luas.⁹

Selain itu dalam sebuah komunikasi tentu berbicara dengan bagaimana komunikasi itu disalurkan. Berikut saluran komunikasi organisasi yang dapat digunakan dalam berinteraksi agar sesuai dengan apa yang diharapkan dan komunikasi tersebut dapat dan struktur drngan baik dan mudah dipahami.

Dalam komunikasi terdapat unsur-unsur, yaitu sebagai berikut:

- a. Komunikator

Komunikator yaitu orang yang menyampaikan pesan kepada komunikan, yang memiliki sebagai *encoding*, yaitu orang yang mengolah pesan-pesan atau informasi kepada orang lain. Komunikator dapat juga berubah individu yang sedang berbicara, menulis, sekelompok orang, organisasi komunikasi seperti surat kabar, radio, dan lain sebagainya.¹⁰

Syarat-syarat komunikator:

⁹ Sri Astuti Pratminingsih, *Komunikasi Bisnis*, h. 18.

¹⁰ H.A.W. Widjaja, *Komunikasi dan Hubungan Masyarakat*, (Cet., III, Jakarta: Bumi Aksara, 1997), h.12

1. Memiliki kredibilitas yang tinggi bagi komunikannya.
2. Kemampuan berkomunikasi
3. Mempunyai pengetahuan
4. Sikap
5. Memiliki daya tarik, dalam arti memiliki kemampuan untuk melakukan perubahan sikap atau perubahan pengetahuan pada diri komunikan.¹¹

b. Pesan

Adapun yang dimaksud dengan pesan dalam proses komunikasi adalah suatu informasi yang akan dikirim kepada sipenerima pesan.¹² Pesan ini dapat berupa verbal maupun non verbal. Pesan verbal dapat secara tertulis seperti surat, buku, majalah, memo, sedangkan pesan yang secara lisan dapat berupa percakapan tatapan muka, percakapan melalui telepon, radio dan sebagainya. Pesan non verbal dapat berupa isyarat, gerakan badan, ekspresi muka dan nada suara.¹³

Adapun beberapa bentuk pesan, diantaranya:

1. *Informatik*, memberikan keterangan-keterangan dan kemudian, komunikan dapat mengambil kesimpulan sendiri.
2. *Persuasif*, yakni dengan rujukan untuk membangkitkan pengertian dan kesadaran seseorang bahwa apa yang kita sampaikan akan memberikan rupa pendapat atau sikap sehingga ada perubahan, namun perubahan ini adalah khendak sendiri.
3. *Koersif*, yakni dengan menggunakan sangsi-sangsi. Bentuknya terkenal dengan agitasi yaitu dengan penekanan-penekanan yang menimbulkan tekanan batin diantara sesamanya dan pada kalangan.¹⁴

¹¹Uchjana Effendy Onong, *Kepemimpinan dan Komunikasi*, (Bandung: Alumni, 1977), h. 59

¹²Arni Muhammad, *Komunikasi Organisasi*,(Jakarta: Bumi Aksara, 2005), h,12.

¹³Arni Muhammad, *Komunikasi Organisasi*, h.17-18.

¹⁴ H.A.W. Widjaja, *Komunikasi dan Hubungan Masyarakat*, h. 14.

Pesan yang dianggap berhasil disampaikan oleh komunikator harus memenuhi beberapa syarat berikut ini:

1. Pesan harus direncanakan (dipersiapkan) secara baik sesuai dengan kebutuhan kita.
2. Pesan dapat menggunakan bahasa yang dapat dimengerti kedua belah pihak.
3. Pesan harus menarik minat dan kebutuhan pribadi penerima serta menimbulkan kepuasan.¹⁵

c. Komunikan

Komunikan atau penerima pesan adalah orang yang menjadi sasaran dari kegiatan komunikasi.¹⁶ Komunikan atau penerima pesan dapat menjadi pribadi atau orang banyak. Komunikan biasanya disebut dengan berbagai macam istilah seperti khayalak, sasaran, penerima, atau dalam bahasa Inggris disebut *audience* atau *receiver*.

Komunikan adalah elemen penting dalam proses komunikasi, karena komunikanlah yang menjadi sasaran dari komunikasi. Jika suatu pesan tidak diterima oleh komunikan, akan menimbulkan berbagai macam masalah yang sering kali menuntut perubahan, apakah pada sumber, kesan atau saluran.¹⁷

d. Media

Media yaitu sarana atau alat yang digunakan oleh komunikator untuk menyampaikan pesan atau informasi kepada komunikan. Atau sarana yang digunakan untuk memberi *Feedback* dari komunikan kepada komunikator. Media sendiri

¹⁵ H.A.W Widjaja, *Ilmu Komunikasi Pengantar Studi*, (Cet: II, Jakarta: Rineka Cipta, 2000), h. 102-103.

¹⁶ YS. Gunadi, *Himpunan Istila Komunikasi*, (Jakarta: Gramedia, 1998), h. 7.

¹⁷ Hafied Cangara, *Pengantar Ilmu Komunikasi*, h. 26.

merupakan bentuk jamak dari kata medium, yang artinya perantara, penyampaian atau penyalur.¹⁸

Media merupakan alat yang digunakan untuk memindahkan pesan dari sumber (Komunikator) kepada penerima dalam (komunikan). Dalam komunikasi media digunakan sesuai dengan komunikasi yang akan digunakan seperti komunikasi antar pribadi biasanya digunakan panca indra sebagai media. Sementara untuk komunikasi massa menggunakan media eletronik dan cetak, mengingat sifatnya yang terbuka, dimana setiap orang dapat melihat, membaca dan mendengarnya.

e. Efek

Efek merupakan hasil akhir dari proses komunikasi. Efek disini dapat berupa sifat atau tingkah laku komunikan apakah sesuai atau tidak dengan yang diinginkan oleh komunikator.

Hal yang sangat penting dalam komunikasi ialah bagaimana cara agar suatu pesan yang disampaikan komunikator itu menimbulkan efek atau dampak diklasifikasikan menurut kadarnya, yaitu:

1. Dampak *kognitif*, adalah yang timbul pada komunikan yang menyebabkan dia menjadi tau atau meningkat intekualitasnya.
2. Dampak *afektif*, lebih tinggi kadarnya dari dampak kognitif. Tujuan komunikator bukan hanya sekedar supaya komunikan tau, tetapi tergerak hatinya, menimbulkan perasaan tertentu, misalnya perubahan iba, terharu, sedih, gembira, marah, dan sebagainya.
3. Dampak *Behavioral*, yang paling tinggi kadarnya, yakni dampak yang timbul pada komunikasi dalam bentuk perilaku, tindakan atau kegiatan.¹⁹

¹⁸ Endang Lestari dan Maliki, *Komunikasi yang Efektif : Bahan Ajar Diktar Prajabatan Golongan III*, (Cet. II, Jakarta:Lembaga Adminiatrasi Negara, 2003), h. 8.

¹⁹ Uchjana Effendy Onong, *Dinamika Komunikasi*, h. 7.

Komunikasi mempunyai peranan yang sangat penting dalam kehidupan sehari-hari. Komunikasi merupakan medium penting bagi pembentukan atau perkembangan pribadi untuk kontak sosial, yang berarti adanya komunikasi seseorang tumbuh dan belajar. Melalui komunikasi juga, seseorang bisa menemukan pribadi kita dengan orang lain, bersahabat, bermusuhan, mencintai atau mengasihi orang lain, dan sebagainya.

Komunikasi tidak lain merupakan interaksi simbolik. Manusia dalam berkomunikasi lebih pada manipulasi lambang-lambang dari berbagi benda-benda. Semakin tinggi tingkat peradaban manusia semakin maju orientasi masyarakatnya terhadap lambang-lambang. Secara sederhana komunikasi dapat dirumuskan sebagai proses pengoperan isi pesan berupa lambang-lambang dari komunikator kepada komunikan.

Berangkat dari definisi tersebut, komunikasi berarti sama-sama berbagi ide-ide. Apabila seseorang berbicara dan temanya tidak mendengarkan dia, maka disini tidak ada pembagian dan tidak ada komunikasi. Apabila orang pertama menulis dalam bahasa perancis dan orang kedua tidak dapat membaca bahasa perancis, maka tidak ada pembagian dan tidak ada komunikasi. Pada dasarnya komunikasi tidak hanya berupa memberitahukan dan mendengarkan saja. Komunikasi harus mengandung ide, pikiran dan gagasan.

Mengenai organisasi, Schein mengatakan bahwa organisasi adalah suatu kondisi rasional kegiatan sejumlah orang untuk mencapai beberapa tujuan umum melalui pembagian pekerjaan dan fungsi melalui hierarki otoritas dan tanggung jawab. Schein juga mengatakan bahwa organisasi juga mempunyai karakteristik yaitu mempunyai karakteristik tertentu yaitu mempunyai struktur, tujuan, saling

berhubungan satu bagian dengan bagian yang lain dan tergantung kepada komunikasi manusia untuk mengkondisikan aktivitas dalam organisasi tersebut.²⁰

Organisasi adalah sarana dimana manajemen yang mengkoordinasikan sumber daya manusia melalui struktur formal dari tugas dan wewenang. Organisasi yang baik selain mempunyai struktur juga dalam organisasi harus berhubungan satu bagian dengan bagian yang lain sehingga tujuan dapat tercapai. Komunikasi organisasi adalah arus pertukaran organisasi dan pemindahan arti dari suatu organisasi.²¹ Pada dasarnya komunikasi itu berisi informasi, maka setiap anggota organisasi harus berkomunikasi, komunikasi organisasi akan jadi sangat penting apabila setiap anggota organisasi merasa bahwa komunikasi organisasi itu merupakan suatu kebutuhan yang memiliki kekuatan untuk bekerja sama guna mencapai suatu tujuan bersama.

Pengertian komunikasi organisasi adalah perilaku perorganisasian yang terjadi bagi mereka yang terlibat dalam proses itu bertransaksi dan memberi makna atas apa yang terjadi.²²

Goldhaber memberikan definisi komunikasi sebagai proses penciptaan dan saling menukar pesan dalam jaringan hubungan yang saling tergantung sama lain untuk mengatasi lingkungan yang tidak pasti selalu berubah-ubah.²³

Dari pengertian tersebut mengandung beberapa konsep sebagai berikut:

²⁰ Ramsiah Tasruddin, *Human Relation Dalam Organisasi* (Makassar: Alauddin Universitas Perss, 2014), h.28.

²¹ Arni Muhammad, *Komunikasi Organisasi*, h.65.

²² R. Wayne Pace & Don F Faules, *Komunikasi Organisasi Strategi Meningkatkan Kinerja Perusahaan* (Bandung: PT Remaja Rosdakarya, 2006), h.33.

²³ Arni Muhammad, *Komunikasi Organisasi*, h.67.

a. Proses

Suatu organisasi adalah sistem yang terbuka dan dinamis yang secara tidak langsung menciptakan saling tukar menukar informasi satu sama lain. Karena kegiatan yang berulang-ulang dan tidak ada hentinya dikatakan sebagai suatu proses.

b. Pesan

Pesan adalah susunan simbol yang penuh arti mengenai objek, orang, kejadian yang dihasilkan oleh interaksi dengan orang lain. Pesan dalam organisasi dapat dilihat menurut beberapa klasifikasi yang berhubungan dengan bahasa, penerimaan yang dimaksud, metode difusi, dan arus tujuan dari pesan.

Klarifikasi pesan dalam bahasa dapat dibedakan menjadi 2 bagian yaitu verbal dan non verbal dalam organisasi bisa berupa bahasa, gerak tubuh, sentuhan, ekspresi wajah dan lain-lain.

c. Jaringan

Organisasi terdiri suatu seri orang yang tiap-tiapnya menduduki posisi atau peranan tertentu dalam organisasi. Ciptaan dan pertukaran pesan dan orang-orang ini terjadi melewati satu set jalan kecil yang dinamakan jaringan organisasi.

Suatu jaringan komunikasi ini mungkin mencakup hanya dua orang, beberapa orang atau keseluruhan organisasi. Luas dari jaringan komunikasi ini dipengaruhi oleh beberapa faktor, di antaranya arah dan arus pesan, isi pesan, hubungan peran dan lain-lain.

d. Keadaan saling tergantung

Hal ini telah menjadi sifat dalam organisasi yang merupakan suatu sistem yang terbuka. Bila suatu bagian dari organisasi mengalami gangguan maka akan berpengaruh kepada bagian yang lainnya dan mungkin juga kepada seluruh sistem organisasi.

e. Hubungan

Organisasi merupakan suatu sistem yang terbuka dan sistem kehidupan sosial maka untuk berfungsinya bagian-bagian tersebut terletak pada manusia yang ada dalam organisasi. Oleh karena itu hubungan manusia dalam organisasi yang mengfokuskan kepada tingkah laku komunikasi dari orang yang terlibat dalam suatu hubungan perlu dipelajari. Sikap, skill, dan moral seseorang mempengaruhi oleh hubungan yang bersifat organisasi.

f. Lingkungan

Lingkungan adalah semua totalitas secara fisik dan faktor sosial yang diperhitungkan dalam pembuatan keputusan mengenai individu dalam suatu sistem termasuk dalam lingkungan internal adalah personal (karyawan), golongan fungsional dari organisasi. Juga komponen lainnya seperti tujuan, produk, dan lainnya.

Organisasi sebagai sistem terbuka harus berinteraksi dengan lingkungan eksternal sebagai teknologi, ekonomi, dan faktor sosial. Karena faktor sosial lingkungan berubah-ubah maka organisasi memerlukan informasi baru untuk mengatasi perubahan dalam lingkungan dengan menciptakan dan melakukan penukaran pesan baik secara internal dan eksternal.

g. Ketidakpastian

Ketidakpastian adalah perbedaan informasi yang tersedia dengan informasi yang diharapkan ketidakpastian dalam organisasi juga disebabkan oleh terjadinya banyak informasi yang diterima dari pada informasi yang sesungguhnya yang diperlukan untuk menghadapi lingkungan mereka. Bisa dikatakan ketidakpastian dapat disebabkan oleh terlalu sedikit informasi yang didapatkan dan juga karena terlalu banyak informasi yang diterima.²⁴

²⁴ Arni Muhammad, *Komunikasi Organisasi*, h.64-74.

Dari berbagai definisi dikemukakan oleh para ahli mengenai komunikasi organisasi ini dapat disimpulkan definisi komunikasi organisasi sebagai berikut:

- a. Komunikasi organisasi terjadi dalam suatu sistem terbuka yang dipengaruhi oleh pihak internal maupun eksternal.
- b. Komunikasi organisasi meliputi pesan, tujuan, arus komunikasi dan media komunikasi.
- c. Komunikasi organisasi meliputi orang yang mempunyai skill, hubungan, dan perasaan yang sama.

2. Pengertian Pimpinan

Seseorang yang memimpin suatu aktivitas fungsional dalam suatu perusahaan atau instansi berdasarkan pengangkatan. Setiap fungsional memiliki satu pimpinan, contoh Manajer produksi. jadi, secara umum aktivitas fungsional dalam perusahaan adalah, keuangan, produksi, pemasaran, dan SDM mempunyai pimpinan masing-masing²⁵.

Seseorang yang memiliki kemampuan lebih tersebut kemudian diangkat atau ditunjuk sebagai orang yang dipercayakan untuk mengatur orang lain dalam satu organisasi. Seorang pimpinan adalah seorang yang mempunyai wewenang untuk memerintah. Sebagai orang pimpinan harus mempunyai peranan yang aktif dan senantiasa ikut campur tangan dalam segala masalah yang berkenaan dengan kebutuhan anggota organisasi.

Seperti diketahui keberhasilan sebuah organisasi tergantung oleh beberapa faktor. Diantara faktor-faktor yang mempengaruhi keberhasilan atau tercapainya tujuan organisasi adalah kinerja para pemimpinnya. Mereka yang dapat mengkombinasikan kualitas kepemimpinan dengan kekuatan yang ada dalam

²⁵ <http://candra-ancep.blogspot.co.id/2012/10/perbedaan-pemimpin-dan-pimpinan.html>

posisinya untuk menciptakan pengaruh yang kuat kepada bawahannya dan koleganya dipandang sebagai pemimpin yang baik. Dari semua fungsi manajemen, kepemimpinan melibatkan atasan yang berhubungan langsung dengan bawahannya. Dengan demikian pemimpin merupakan bagian sentral dari pesan pegawai, dalam bekerja sama-sama untuk mencapai visi, misi.

Pemimpin dikatakan profesional apabila memiliki seni dalam memimpin. Seni adalah buah kreasi yang berbeda. Untuk melaksanakan tugas kepemimpinan yang efektif dan efisien harus memiliki keterampilan:

a. Keterampilan teknis

Merupakan kemampuan memecahkan masalah melalui teknik yang baik, atau menyelesaikan tugas secara sistematis.

b. Keterampilan hubungan manusiawi

Keterampilan hubungan manusiawi adalah kemampuan untuk menempatkan diri dalam kelompok kerja dalam menjalin komunikasi yang mampu menciptakan kepuasan kedua belah pihak. Tanpa memiliki kemampuan hubungan manusia, kelompok kerja sama tidak dapat terjalin harmonis.

c. Keterampilan konseptual

Merupakan kecekapan untuk memformulasikan pikiran, memahami teori-teori, melakukan aplikasi, melakukan kecenderungan berdasarkan kemampuan teoretis yang dibutuhkan dalam dunia kerja.

Setiap pimpinan memiliki kewajiban untuk mencapai organisasi dan memberikan perhatian terhadap kebutuhan para pegawai yang dibawahnya. Sebagaimana R. L. Kahn menyatakan bahwa seorang pimpinan menjalankan pekerjaannya dengan baik apabila dia:

a. Memberikan kepuasan terhadap kebutuhan langsung para bawahannya.

- b. Menyusun jalur pencapaian tujuan yaitu memberikan pedoman untuk mencapai tujuan organisasi.
- c. Menghilangkan hambatan-hambatan pencapaian tujuan.
- d. Mengubah tujuan pegawai sehingga bisa berguna secara organisatoris.

Robert C. Miljus menyebutkan tanggung jawab pimpinan dengan lebih terperinci, yaitu:

- a. Menunjukkan tujuan pelaksanaan kerja secara realistis
- b. Melengkapi para pegawai dengan sumber dana yang diperlukan untuk menjalankan tugasnya.
- c. Mengkomunikasikan kepada pegawai tentang apa yang diharapkannya.
- d. Memberikan susunan hadia yang sepadan untuk mendorong prestasi kerja.
- e. Menghilangkan hambatan untuk pelaksanaan pekerjaan yang efektif.
- f. Menilai pelaksanaan pekerjaan dan mengkomunikasikan hasilnya.
- g. Menunjukkan perhatian kepada pegawai/bawahannya.

Dari daftar kewajiban yang harus dilakukan pimpinan, nampaklah bahwa pimpinan haruslah paling sedikit mampu untuk memimpin para bawahan dalam hal ini pegawai, dan mampu menangani hubungan antara bawahan.²⁶

Berbagai sifat yang berguna bagi seorang pimpinan adalah sebagai berikut:

- a. Keinginan untuk menerima tanggung jawab.

Apabila seorang pimpinan menerima kewajiban untuk mencapai suatu tujuan, berarti ia bersedia untuk bertanggung jawab terhadap apa yang akan dilakukan bawahannya.

²⁶ Pandji Anoraga, *Psikologi Kepemimpinan*, (Semarang: Rineka Cipta, 2003), h. 3.

b. Kemampuan untuk bias persepsi

Persepsi menunjukkan kemampuan untuk mengamati atau menemukan kenyataan dari suatu lingkungan. Setiap pimpinan harus mengenal organisasinya sehingga mereka bias bekerja untuk membantu mencapai tujuan tersebut. Disamping itu juga harus mempunyai persepsi, introspektif (memandang/menilai dirinya sendiri) sehingga ia bias mengetahui kekuatan, kelemahan dan tujuan yang layak baginya.

c. Kemampuan yang bersifat efektif

Obyektifitas adalah kemampuan untuk melihat suatu peristiwa atau masalah yang rasional, impersonal dan tidak bias.

d. Kemampuan untuk menentukan prioritas

Seorang pimpinan yang pandai adalah seorang yang mempunyai kemampuan untuk memilih atau menentukan mana yang penting dan mana yang tidak. Kemampuan ini diperlukan karena adanya kenyataan sering masalah-masalah yang harus dipecahkan bukanlah datang satu persatu, tetapi bersamaan dan berkaitan antara satu dengan yang lainnya.

e. Kemampuan untuk berkomunikasi

Kemampuan untuk memberikan dan menerima komunikasi merupakan keharusan bagi seorang pimpinan. Seorang pimpinan adalah orang yang bekerja dengan menggunakan orang lain karena itu pemberian perintah, penyampaian informasi kepada orang lain mutlak perlu di kuasai.²⁷

Pimpinan harus mengetahui bagaimana menjalin komunikasi yang baik dan benar untuk membantu semua proses ada dalam organisasi/instansi tersebut. Komunikasi yang baik dalam kepemimpinan sangatlah penting untuk dimiliki oleh pimpinan karena berkaitan dengan tugasnya untuk mempengaruhi, membimbing,

²⁷Pandji Anoraga, *Psikologi Kepemimpinan*, h. 10-11.

mengarahkan, serta mendorong anggota/pegawai untuk melakukan aktifitas organisasi dalam mencapai tujuan yang diinginkan.

Sebuah organisasi/instansi pimpinan sebagai komunikator. Pimpinan yang efektif pada umumnya memiliki kemampuan komunikasi yang efektif sehingga sedikit banyak akan menstimuli partisipasi orang-orang yang dipimpinnya. Pimpinan harus diawali dalam melakukan komunikasi, baik komunikasi verbal maupun non verbal.

Komunikasi verbal disini adalah komunikasi yang disampaikan dengan menggunakan tutur kata ramah, sopan dan lembut sementara komunikasi non verbal digunakan untuk mengkomunikasikan konsep-konsep yang nyata, misalnya kebenaran, keadilan, etika dan agama serta memperkuat dan mempertegas komunikasi verbal.

Berikut ini definisi kepemimpinan menurut para ahli:

- a. Menurut Sondong P Siagian mengemukakan bahwa kepemimpinan adalah kemampuan seseorang untuk mempengaruhi orang lain dalam hal bawahannya, sedemikian rupa sehingga orang lain itu mau melakukan kehendak pimpinan, meskipun secara pribadi hal itu mungkin tidak disenanginya.²⁸
- b. Menurut Ngalim Purwanto mengemukakan bahwa kepemimpinan adalah sekumpulan dari serangkaian kemampuan dan sifat-sifat kepribadian, termasuk didalamnya kewibawaan, untuk dijadikan sebagai sarana dalam rangka menyakinkan yang dipimpinnya agar mereka mau dan dapat

²⁸Sondong P Siagian, *Kiat Meningkatkan Produktivitas Kerja*, (Jakarta: Asdi Mahasatnya, 2002), h. 235.

melaksanakan tugas-tugas yang dibebankan kepadanya dengan rela, penuh semangat, ada kegembiraan batin, serta merasa tidak terpaksa.²⁹

- c. Menurut Miftah Thoha mengemukakan bahwa kepemimpinan adalah aktivitas untuk mempengaruhi perilaku orang lain agar supaya mereka mau diarahkan untuk mencapai tujuan tertentu.³⁰

Dari Beberapa definisi diatas dapat disimpulkan bahwa kepemimpinan merupakan kemampuan mempengaruhi orang lain, bawahan atau kelompok, kemampuan mengarahkan tingkah laku bawahan atau kelompok, memiliki kemampuan atau keahlian khusus dalam bidang yang diinginkan oleh kelompoknya, untuk mencapai tujuan organisasi atau kelompok. Ada beberapa teori yang menonjol dalam menjelaskan dalam kemunculan pemimpin. Daim membagi teori dasar munculnya pemimpin dalam tiga bagian adalah sebagai berikut:³¹

- a. Teori bawahan atau *Heredity Theory*, kata lain teori ini adalah teori keturunan (genetis) bukan keturunan berdasarkan status stratasosial dan ningrat. Teori ini berasumsi bahwa sifat-sifat kepemimpinan seseorang adalah faktor bawahan sejak lahir, dimana menjadi pemimpin atau tidak seseorang karena takdir semata.

Jika dihubungkan dengan Islam, seseorang pemimpin harus mampu mengarahkan mendorong seseorang agar dapat mencapai tujuan organisasi. Seperti dalam Q.S As-Sajdah/ 32:24 sebagai berikut:

²⁹M. Ngalim Purwanto, *Administrasi dan Supervisi Pendidikan*, (Bandung: Remaja Rosdakarya, 2002), h. 26.

³⁰Miftah Thota, *Perilaku Organisasi Konsep Dasar dan Aplikasinya*, (Jakarta: Raja Grafindo Persada, 2003), h. 123.

³¹Mifta Thoha, *Perilaku Organisasi, Konsep Dasar dan Aplikasinya*, h. 284.

وَجَعَلْنَا مِنْهُمْ أَيْمَةً يَهْتَدُونَ بِأَمْرِنَا لَمَّا صَبَرُوا وَكَانُوا بِآيَاتِنَا
يُوقِنُونَ

Terjemahnya:

“Dan Kami jadikan di antara mereka (Bani Israil) itu, pemimpin-pemimpin yang memberi petunjuk dengan perintah Kami, ketika mereka sabar dan adalah mereka meyakini ayat-ayat kami”.³²

Ayat ini mengisyaratkan bahwa yang memberi petunjuk memiliki kemampuan yang melebihi rata-rata anggota masyarakatnya sehingga dia membimbing kearah yang lebih sempurna. Ada juga yang berpendapat bahwa kata *yahduna* yang menggunakan ila, hanya mengandung makna pemberitahuan, tetapi tanpa kata ila maka ketika itu pemberi hidayat tidak hanya menunjuk jalan yang seharusnya ditempuh, tetapi juga mengantar kejalan tersebut. Karena kata *yahduna* dalam ayat diatas tidak dirangkaikan dengan kata ila, jadi dapat disimpulkan bahwa seseorang yang menjadi imam haruslah memiliki keistimewaan melebihi para pengikutnya, dia tidak hanya memiliki kemampuan menjelaskan petunjuk tetapi kemampuan mengantar para pengikutnya menuju arah yang lebih baik.³³

- b. Teori Psikologi atau *Psychological Theory*, kata lain dari teori ini adalah teori kejiwaan yang berasumsi bahwa sifat kepemimpinan seseorang dapat dibentuk sesuai dengan jiwanya. Penganut teori ini merumuskan bahwa tesis *leader are mode*, pemimpin itu dapat diciptakan atau dipersiapkan secara khusus, misalnya melalui pendidikan dan pelatihan.
- c. Teori Situasi atau *Situasional theory*, teori ini pada akhirnya melahirkan kosep kepemimpinan situasional. Teori ini mengajarkan bahwa kepemimpinan seseorang muncul sejalan dengan situasi atau lingkungan yang

³²Kementrian Agama R.I., *Al-Qu”ran dan Terjemahnya* (Surabaya: Duta Ilmu Surabaya, 2005), h. 589.

³³M. Quraish Shihab, *Tafsir Al-misbah: Pesan, Kesan dan Keserasian Al-Qur’an*, (Volume II; Cetakan VII; Lentera Hati, 2007), h. 205.

mengelilinginya. Pada saat tertentu seseorang berfungsi sebagai pemimpin. Pada saat manusia yang dipimpin. Teori ini adalah sintesis dari teori keturunan yang mengatakan bahwa bakat adalah faktor dominan dan teori kejiwaan yang bersumsi bahwa seseorang dapat menjadi pemimpin jika di bekali pegetahuan dan sejumlah pengalaman yang memadai

Adapun fungsi komunikasi kepemimpinan yaitu sebagai berikut:

- a. Mencapai pengertian satu sama lain
- b. Membina kepercayaan
- c. Mengkordinir tindakan
- d. Merencanakan strategi
- e. Melakukan pembagian pekerjaan
- f. Melakukan aktivitas kelompok dan berbagai rasa.³⁴

Apabila dikaitkan dengan kepentingan organisasi, maka setiap organisasi secara jelas memiliki hierarki wewenang dan garis panduan formal yang harus yang dsipatuhi oleh pegawai, dalam hal ini komunikasi bertujuan untuk mengendalikan prilaku anggota dalam berbagai cara.

Gaya pimpinan yang merupakan ciri seseorang pemimpin melakukan kegiatannya dalam membimbing, mengarahkan, mempengaruhi, Menggerakkan para anggota/pegawai dalam rangka mencapai tujuan.

- a. Pimpinan Otoratik, yaitu pimpinan yang berdasarkan atas kekuasaan mutlak segala keputusan berada di satu tangan. Gaya pimpina ini sering membuat anggota pegawai tidak senang atau frustrasi.
- b. Pimpinan Birokratik, yaitu dimana seseorang pemimpin bertindak sebagai pegawai/supervisor dengan berkomunikasi lewat tulisan.
- c. Pimpinan Demokratik, yaitu pimpinan berdasarkan demokrasi, dalam arti bukan dipilihnya secara demokratik, melainkan cara yang dilaksanakan

³⁴ Erlina Hasan, *Komunikasi Pemerintahan* (Cet. I: PT Refika Adita,2005), h.22.

pemimpin. Pemimpin tersebut melakukan kegiatan sedemikian rupa sehingga keputusan merupakan hasil musyawarah.

- d. Pimpinan Bebas, yaitu bahwa seorang pemimpin sebagai penonton yang bersifat pasif.³⁵

Adapun kepemimpinan dalam perspektif Islam yaitu Pimpinan harus bijaksana dalam membuat keputusan, penerima dan penyebar informasi sebagaimana dalam firman Allah dalam Q.S.Sad/38:22 sebagai berikut:

إِذْ دَخَلُوا عَلَىٰ دَاوُدَ ففَزَعَ مِنْهُمْ قَالُوا لَا تَخَفْ خَصْمَانِ بَغَىٰ بَعْضُنَا عَلَىٰ بَعْضٍ فَآحْكُم بَيْنَنَا بِالْحَقِّ وَلَا تُشْطِطْ وَآهْدِنَا إِلَىٰ سَوَاءِ الصِّرَاطِ ﴿٢٢﴾

Terjemahnya:

“Ketika mereka masuk (menemui) Daud lalu ia terkejut karena kedatangan mereka. mereka berkata: "Janganlah kamu merasa takut; (Kami) adalah dua orang yang berperkara yang salah seorang dari Kami berbuat zalim kepada yang lain; Maka berilah keputusan antara Kami dengan adil dan janganlah kamu menyimpang dari kebenaran dan tunjukilah Kami ke jalan yang lurus.”³⁶

Ayat diatas menyatakan bahwa: kami adalah dua pihak yang sedang berselisih yang salah seorang dari kami berbuat zalim kepada yang lain. Ini adalah puncak objektivitas bagi seseorang yang mencari kebenaran sekaligus menggambarkan kesediaan dan ketulusannya mengikuti keputusan yang adil dari hakim (pimpinan). Ucapan si pengadu: berilah keputusan antara kami dengan haq dipahami oleh al-Biqat sebagai upaya meningkatkan sang hakim agar berusaha sekuat kemampuannya menetapkan hukum dengan benar, sehingga terhindar dari celaan bila terjadi kesalahan³⁷.

Uraian tersebut menjelaskan bahwa ayat tersebut sangat berhubungan dengan penelitian yang dilakukan karena menjelaskan bahwa seorang pimpinan harus

³⁵Pandji Anoraga, *Psikologi Kepemimpinan*, h. 7-8.

³⁶Kementrian Agama RI, *Al-qur'an dan Terjemahannya* (Bandung:PT Syaamil Cipta Media), h.101.

³⁷M. Quraish Shihab, *Tafsir al-Misbah*. (Jakarta: Lentera hati, 2002), h. 126.

bijaksana dalam memberikan keputusan secara adil terhadap sanksi yang diberikan kepada bawahan atau pegawai. Dalam memberikan atau menetapkan sanksi kepada pegawai harus sesuai dengan pelanggaran atau kesalahan yang dilakukan tanpa harus melihat status pegawai baik dari segi kekeluargaan maupun dari tingginya status sosial pegawai tersebut. Pimpinan yang memberikan keputusan secara bijaksana dan adil kepada pegawai atau bawahan akan mempengaruhi serta memotivasi pegawai dalam meningkatkan kinerja khususnya di Dinas Pendidikan Olahraga Dan Pemuda Kab.Gowa .

Pimpinan mempunyai wewenang dan tanggung jawab dalam memimpin suatu organisasi bagi pemerintah maupun swasta. Pimpinan harus mengerti bagaimana melihat kinerja yang baik dan yang buruk. Untuk melihat semua itu dibutuhkan hubungan harmonis pimpinan dan pegawai. Pegawai harus mampu memiliki banyak kecerdasan, mulai dari kecerdasan intelektual, emosional, spiritual, kecerdasan komunikasi serta dan bertanggung jawab.

B. Kinerja Pegawai

1. Pengertian Kinerja

Kinerja adalah hasil atau tingkat keberhasilan seseorang secara keseluruhan selama priode tertentu dalam melaksanakan tugas dibandingkan dengan berbagai kemungkinan, seperti standar hasil kerja, target atau sasaran atau kriteria yang telah ditentukan terlebih dahulu yang telah disepakati terlebih dahulu.³⁸

2. Faktor-faktor yang mempengaruhi kinerja.

a. Efektifitas dan efisiensi

Bila suatu tujuan tertentu akhirnya bisa dicapai, kita boleh mengatakan bahwa kegiatan tersebut efektif tetapi apabila akibat-akibat yang tidak dicari kegiatan

³⁸ Rival Basri , *Peformance Appraisal: Sistem Yang Tepat Untuk Menilai Kinerja karyawan dan mMeningkatkan Daya Saing Perusahaan*, (Jakarta: PT. RajaGrafindo Persada, 2005), h. 50.

menilai yang penting dari hasil yang dicapai sehingga mengakibatkan kepuasan walaupun efektif dinamakan tidak efisien. Sebaliknya, bila akibat yang di cari-cari tidak penting atau remeh maka kegiatan tersebut efisien.

b. Otoritas (wewenang)

Otoritas menurut adalah sifat dari suatu komunikasi atau perintah dalam suatu organisasi formal yang dimiliki seorang anggota organisasi kepada anggota yang lain untuk melakukan suatu kegiatan kerja sesuai dengan kontribusinya. Perintah tersebut mengatakan apa yang boleh dilakukan dan yang tidak boleh dalam organisasi tersebut.

c. Disiplin

Disiplin adalah taat kepada hukum dan peraturan yang berlaku. Jadi, disiplin karyawan adalah kegiatan karyawan yang bersangkutan dalam menghormati perjanjian kerja dengan organisasi dimana dia bekerja.

d. Inisiatif

Inisiatif yaitu berkaitan dengan daya pikir dan kreatifitas dalam membentuk ide untuk merencanakan sesuatu yang berkaitan dengan tujuan organisasi.³⁹

3. Indikator Kinerja Pegawai

Indikator untuk mengukur kinerja pegawai secara individu ada enam indikator, yaitu:

a. Kualitas

Kualitas kerja diukur dari persepsi pegawai terhadap kualitas pekerjaan yang dihasilkan serta kesempurnaan tugas terhadap keterampilan dan kemampuan pegawai.

³⁹Suryadi Prawiro Sentono, *Kebijakan Kinerja Karyawan*, (Yogyakarta: BPFE, 1999), h. 27.

b. Kuantitas

Jumlah yang dihasilkan dinyatakan dalam istilah seperti jumlah unit, jumlah siklus aktivitas yang diselesaikan.

c. Ketepatan waktu

Tingkat aktivitas diselesaikan pada awal waktu yang dinyatakan, dilihat dari sudut koordinasi dengan hasil output serta memaksimalkan waktu yang tersedia untuk aktivitas lain.

d. Efektivitas

Tingkat penggunaan sumber daya organisasi (tenaga, uang, teknologi, bahan baku) dimaksimalkan dengan maksud menaikkan hasil dari setiap unit dalam penggunaan sumber daya.

e. Kemandirian

Tingkat seseorang pegawai yang nantinya akan dapat menjalankan fungsi kerjanya komitmen kerja. Merupakan suatu tingkat dimana pegawai mempunyai komitmen kerja dengan instansi dan tanggung jawab pegawai terhadap kantor.⁴⁰

Kinerja pegawai juga merupakan perilaku atau responden yang memberi hasil yang mengacu kepada apa yang mereka kerjakan ketika ia menghadapi tugas. Kinerja pegawai menyangkut semua kegiatan atau tingkah laku yang dialami guru, jawaban yang mereka buat, untuk memberi hasil dan tujuan. Terkadang kinerja pegawai hanya berupa respon, tapi biasanya memberi hasil.

⁴⁰Stephen P Robbins, *Perilaku Organisasi*, (Jakarta: PT. Indeks, 2006), h. 260.

BAB III

METODOLOGI PENELITIAN

A. Jenis dan Lokasi Penelitian

1. Jenis Penelitian

Sebagaimana layaknya suatu penelitian ilmiah, maka penelitian tersebut memiliki objek yang jelas untuk mendapatkan data yang otentik, teknik pengumpulan data dan analisis data yang akurat. Untuk itu dalam penelitian ini peneliti menggunakan metode penelitian deskriptif kualitatif.

Penelitian kualitatif berakar pada latar alamiah sebagai keutuhan, manusia serta alat penelitian yang memanfaatkan metode kualitatif, mengandalkan analisis dan induktif. Selain itu, penelitian jenis ini juga mengarahkan sasaran penelitiannya pada usaha menemukan dasar teori, bersifat deskriptif dengan mementingkan proses dari pada hasil, membatasi studi dengan fokus memiliki seperangkat kriteria untuk memeriksa keabsahan data. Rancangan penelitian bersifat sementara dan hasil penelitiannya disepakati kedua pihak, yakni penelitian dan subyek penelitian.¹

2. Lokasi Penelitian

Lokasi penelitian dilaksanakan di Dinas Pemuda dan Olahraga Kabupaten Gowa. Jalan Masjid Raya Nomor 30 Sungguminasa.

¹ Lexi J. Moleong, *Metodologi Penelitian Kualitatif* (Cet. 25; Bandung: PT. Remaja Rosdakarya, 2008), h. 8-13.

B. Pendekatan Penelitian

Pendekatan yang digunakan dalam penelitian ini adalah pendekatan komunikasi karena memiliki relevansi akademik terhadap penelitian tersebut. Dimana komunikasi sangat dibutuhkan untuk mencapai tujuan suatu organisasi baik komunikasi pimpinan kepada pegawai atau bawahan maupun komunikasi yang dilakukan pegawai atau bawahan kepada pimpinan atau atasan²

C. Sumber Data

Sumber data yang penulis gunakan dalam penulisan skripsi ini, adalah sumber data primer dan sumber data sekunder.

1. Sumber data primer yaitu data yang bersifat empirik/nyata yang diperoleh melalui wawancara dan observasi langsung kepada informan dalam hal ini pimpinan yang berperan penting, orang yang mempunyai jabatan khusus serta mengetahui aktivitas pegawai di lingkup instansi serta para pegawai di Dinas Pemuda dan Olahraga Kabupaten Gowa. Pemilihan informan menggunakan teknik *purposive sampling* (sampel bertujuan) untuk dapat menggali informasi yang lebih akurat tentang permasalahan yang telah dirumuskan atau objek yang diteliti.
2. Data Sekunder yaitu data yang dikumpulkan untuk data primer berupa dokumenter yang bersumber dari buku atau studi kepustakaan yang terkait dalam penelitian arsip-arsip yang ada di instansi Dinas Pemuda dan Olahraga Kabupaten Gowa.

² Syaiful Rohim, *Teori Komunikasi Perspektif, Ragam, dan aplikasinya*, (Jakarta: Rineka Cipta, 2009), h. 8

Adapun informan yang penulis tetapkan dalam penulisan skripsi ini, sebagai berikut:

Tabel 3.1

Karakteristik Informan

No	Nama	Jabatan	Umur
1	Muh Fajaruddin	Kepala Dinas Pemuda dan Olahraga	47 Tahun
2	Kartini	Staff Administrasi Umum	47 Tahun
3	Abdul Halik	Kasubag Umum dan Kepegawaian	40 Tahun
4	Rasjuna Rasyid	Staff Tata Usaha	38 Tahun
5	Hasriani	Staff Administrasi Kepemudaan	47 Tahun
6	Baharuddin Madina	Kasi Lembaga Kepemudaan	57 Tahun
7	Ahmad Fadli	Staff Umum Kepegawaian	48 Tahun

D. Metode Pengumpulan Data

Metode pengumpulan data merupakan suatu yang penting, karena tujuan utama dari penelitian adalah mendapatkan data. Adapun teknik pengumpulan data yang digunakan dalam penelitian ini adalah sebagai berikut:

1. Metode Observasi

Observasi merupakan alat pengumpulan data yang dilakukan dengan cara mengamati dan mencatat, menganalisa secara sistematis terhadap gejala/ fenomena/ objek yang akan diteliti.³

Dalam penelitian ini yang menjadi objek penelitian adalah Dinas Pemuda dan Olahraga Kab.Gowa.

³ Abu Achmad dan Narbuko Cholid, *Metode Penelitian* (Jakarta: Bumi Aksara, 2007), h.70.

Pengamatan ini dilakukan dengan cara observasi partisipan, dengan menggunakan alat bantu seperti alat tulis menulis, dan sebagainya.

2. Metode Wawancara

Wawancara adalah percakapan antar periset (seseorang yang berharap mendapatkan informan) dan informan (seseorang yang diasumsikan mempunyai informasi penting tentang suatu objek).⁴

Wawancara atau interview merupakan metode pengumpulan data untuk mendapatkan keterangan lisan melalui tanya jawab dan berhadapan langsung kepada orang yang dapat memberikan keterangan. Teknik ini memberikan data sekunder dan data primer yang akan mendukung penelitian.

3. Dokumentasi

Dokumentasi adalah pengumpulan data dengan cara melakukan analisis terhadap dokumen-dokumen yang berisi data yang menunjang analisis dalam penelitian.

E. Instrumen Penelitian

Instrumen penelitian merupakan alat bantu yang dipilih dan digunakan oleh peneliti dalam kegiatan meneliti yakni mengumpulkan data agar kegiatan tersebut menjadi sistematis dan lebih mudah. Adapun wujud dari instrumen penelitian yang digunakan peneliti untuk mengumpulkan data-data yang ada berkaitan dengan objek yang akan diteliti adalah pedoman wawancara (*interview guided*) kemudian didukung dengan alat untuk merekam hasil wawancara (*tape recorder*) dan alat dokumen.

⁴ Berger, Arthur Asa, *Media and Communication Research Method* (London: Sage Publications, 2000), h.111.

F. Teknik Pengolahan dan Analisis Data

Teknik analisis data yang dianggap relevan dalam penelitian ini adalah deskriptif kualitatif. Oleh karena itu, dalam pengelolaan data yang diperoleh tentunya harus menggunakan metode pengolahan data yang bersifat kualitatif. Data kualitatif dalam dapat berupa kata-kata, kalimat ataupun narasi-narasi, baik yang diperoleh dari wawancara ataupun observasi. Riset kualitatif adalah riset yang menggunakan cara berfikir induktif yakni cara berfikir yang berangkat dari hal-hal yang khusus menuju hal-hal yang umum.

G. Pengujian Keabsahan Data

Ada beberapa faktor yang mempengaruhi keabsahan data dalam penelitian ini, yaitu: nilai subyektivitas, metode pengumpulan dan sumber data penelitian. Banyak hasil penelitian kualitatif diragukan kebenarannya karena beberapa hal, yaitu subjektivitas peneliti merupakan hal yang dominan dalam penelitian kualitatif, alat penelitian yang diandalkan adalah wawancara dan observasi mengandung banyak kelemahan ketika dilakukan secara terbuka dan apalagi tanpa kontrol, dan sumber data kualitatif yang kurang *credible* akan mempengaruhi hasil akurasi penelitian. Oleh karena itu dibutuhkan beberapa cara untuk meningkatkan keabsahan data penelitian kualitatif, yaitu: kredibilitas, transferabilitas dan konfirmatas.

1. Kredibilitas

Apakah proses dan hasil penelitian dapat diterima atau dipercaya. Beberapa kriteria dalam menilai adalah lama penelitian, observasi yang detail, triangulasi, per debriefing, analisis kasus negatif, membandingkan dengan hasil penelitian lain, dan *member check*.

2. Ransferabilitas

Transferabilitas merupakan validitas eksternal dalam penelitian kualitatif. Supaya orang dapat memahami hasil penelitian ini sehingga ada kemungkinan untuk menerapkan hasil penelitian yang telah didapat, maka penelitian dalam membuat laporannya harus memberikan uraian yang rinci, jelas, sistematis dan dapat dipercaya.

3. Dependabilitas

Dependabilitas yaitu apakah hasil penelitian mengacu pada tingkat konsistensi peneliti dalam mengumpulkan data, membentuk, dan menggunakan konsep-konsep ketika membuat interpretasi untuk menarik kesimpulan.

4. Konfirmabilitas

Konfirmabilitas yaitu apakah hasil penelitian dapat dibuktikan kebenarannya dimana hasil penelitian sesuai dengan data yang dikumpulkan dan dicantumkan dalam laporan lapangan. Hal ini dilakukan dengan membicarakan hasil penelitian dengan orang yang tidak ikut dan tidak berkepentingan dalam penelitian dengan tujuan agar hasil dapat lebih objektif.

BAB IV

POLA KOMUNIKASI PIMPINAN TERHADAP KINERJA PEGAWAI DINAS PEMUDA DAN OLAHRAGA KABUPATEN GOWA

A. *Gambaran Umum Lokasi Penelitian*

1. Profil Dinas Pemuda dan Olahraga

Dinas Pemuda dan Olahraga Kabupaten Gowa mempunyai tugas pokok membantu bupati dalam melaksanakan urusan pemerintahan daerah berdasarkan asas otonomi di bidang Dinas Pemuda dan Olahraga.

2. Visi Dan Misi Dinas Pemuda dan Olahraga

Berdasarkan rumusan tugas pokok dan fungsi Dinas Pemuda dan Olahraga yang tertuang dalam Peraturan Daerah Kabupaten Gowa nomor 26 tahun 2008 tentang pembentukan Satuan Kerja Perangkat Daerah Kabupaten Gowa, juga visi dan misi Bupati terpilih periode 2016-2021 yang ditetapkan melalui Peraturan Daerah Kabupaten Gowa Tahun 2016 tentang Rencana Pembangunan Jangka Menengah Daerah Tahun 2016-2021, serta hasil telaahan terhadap isu-isu aktual yang berkembang, maka Dinas Pemuda dan Olahraga Kabupaten Gowa menetapkan visi sebagai berikut: **“Terselenggaranya Layanan Pendidikan Yang Prima Untuk Membentuk Manusia Yang Berkualitas Dalam Rangka Mewujudkan Gowa Sebagai Kabupaten Pendidikan”**.¹

¹ Profil Dinas Pemuda dan Olahraga Kabupaten Gowa Tahun 2017, h. 1.

Dengan penetapan rumusan visi tersebut, maka diharapkan penyelenggaraan layanan pendidikan dapat membentuk dan mencetak sumber daya manusia yang unggul dan mampu bersaing yang mampu mewujudkan perannya sebagai makhluk sosial yang adaptif dan transformatif yang mampu mengelola dirinya sendiri serta seluruh potensi yang terkandung di alam sekitarnya untuk dapat mewujudkan visi pemerintah daerah yaitu terwujudnya masyarakat yang berkualitas, mandiri dan berdaya saing.

Adapun yang dimaksud dengan terselenggaranya layanan pendidikan yang prima antara lain adalah: (1) terselenggaranya layanan pendidikan yang tersedia secara merata di seluruh pelosok Kabupaten Gowa ; (2) terselenggaranya layanan pendidikan yang mampu dijangkau oleh seluruh lapisan masyarakat di Kabupaten Gowa ; (3) terselenggaranya layanan pendidikan yang berkualitas dan relevan dengan kebutuhan kehidupan bermasyarakat, baik dunia usaha maupun dunia industri; (4) terselenggaranya layanan pendidikan yang setara bagi seluruh warga negara yang ada wilayah Kabupaten Gowa dalam memperoleh pendidikan yang berkualitas dengan memperhatikan keberagaman latar belakang sosial-budaya, ekonomi, geografi, dan gender; (5) terselenggaranya layanan pendidikan yang menjamin kepastian bagi seluruh warga di Kabupaten Gowa untuk dapat memperoleh layanan pendidikan dan menyesuaikan diri dengan tuntutan masyarakat, dunia usaha dan dunia insustri. ²

²Profil Dinas Pemuda dan Olahraga Kabupaten Gowa Tahun 2017, h. 2.

Untuk dapat mewujudkan visi sebagaimana rumusan di atas, maka Dinas Pemuda dan Olahraga Kabupaten Gowa menetapkan misi sebagai berikut:

- a) Misi Pertama : Menyediakan Layanan Pendidikan Yang Merata dan Terjangkau

Dalam misi ini terkandung makna bahwa pelayanan pendidikan dapat diarahkan pada upaya yang dapat menjamin ketersediaan akses pendidikan di seluruh wilayah Kabupaten Gowa bagi semua kelompok masyarakat usia sekolah yang dapat dijangkau baik secara ekonomis maupun geografis.³

- b) Misi Kedua : Meningkatkan Profesionalitas dan Akuntabilitas Penyelenggaraan dan Pengelolaan Pendidikan. Dalam misi kedua ini terkandung bahwa makna Dinas Olahraga dan Pemuda mempunyai tanggung jawab dalam meningkatkan profesionalitas, kapasitas dan kapabilitas sumber daya manusia dan kelembagaan pendidikan yang mampu menyelenggarakan manajemen serta tata kelola pendidikan yang dapat dipertanggungjawabkan baik secara internal maupun eksternal yang sesuai dengan standar nasional pendidikan.

- c) Misi Ketiga : Menyediakan Layanan Kepemudaan Yang Merata. Dalam misi ketiga ini terkandung bahwa makna Dinas Pemuda dan Olahraga mempunyai tanggung jawab dalam ketersediaan sarana dan prasana, peningkatan kompetensi kepemudaan di Kabupaten Gowa .

³Profil Dinas Pemuda dan Olahraga Kabupaten Gowa Tahun 2017, h. 3.

d) Misi Keempat : Menyediakan Layanan Cabang Olahraga Yang Merata.

Dalam misi keempat ini terkandung bahwa makna Dinas Pemuda dan Olahraga mempunyai tanggung jawab dalam ketersediaan sarana dan prasana, pembinaan pelatih , dan pembinaan atlit yang berprestasi cabang olahraga di kabupaten Gowa.⁴

3. Tujuan dan Sasaran Jangka Menengah Dinas Pemuda dan Olahraga

Tujuan dalam bahasa Inggris disebut goal atau objektif. Tujuan adalah hasil yang diinginkan untuk jangka waktu tertentu. Bedanya dengan misi adalah, jika misi berbicara tentang tujuan keberadaan organisasi atau individu, maka tujuan memiliki cakupan lebih kecil dan merupakan bagian dari misi. Apabila misi disebut tugas, maka tujuan adalah tugas-tugas kecil yang merupakan bagian dari misi.

Dari definisi tersebut, maka tujuan yang ingin dicapai dalam lima tahun ke depan oleh Pemerintah Daerah Kabupaten Gowa pada sektor pendidikan yang tertuang dalam renstra Dinas Pemuda dan Olahraga adalah berpijak pada rumusan visi dan misi yang sudah ditetapkan untuk lima tahun mendatang, juga berdasarkan pada hasil pengkajian pada isu-isu dan analisis lingkungan strategis. Dengan kata lain, tujuan dinas Pemuda Dan Olahraga mengarahkan pada perumusan strategi, program, dan kegiatan dalam rangka merumuskan tujuan makro yang dikemas dalam rumusan visi dan misi di atas. Berdasarkan tujuan yang sudah ditetapkan, Pemerintah Kabupaten Gowa melalui Dinas Pemuda dan Olahraga akan mengetahui hal-hal yang harus dicapai dalam kurun waktu lima tahun ke depan dengan salah satu

⁴ Profil Dinas Pemuda dan Olahraga Kabupaten Gowa Tahun 2017, h. 4.

pertimbangannya antara lain adalah sumber daya yang di miliki serta faktor lingkungan yang dapat mempengaruhi tercapainya tujuan tersebut.

Rumusan tujuan Dinas Pemuda dan Olahraga Kabupaten Gowa periode tahun 2016-2021 yang sesuai dengan rumusan visi dan misi di atas adalah:

Misi Pertama : Menyediakan Layanan Pendidikan yang Merata Dan Terjangkau, yang tujuannya adalah sebagai berikut:

- a. Tersedia dan terjangkaunya layanan Pendidikan Anak Usia Dini (PAUD);
- b. Terjaminnya kepastian memperoleh layanan pendidikan dasar yang merata dan berkualitas dalam rangka penuntasan wajib belajar pendidikan dasar sembilan tahun;
- c. Tersedian dan terjangkaunya pendidikan menengah yang merata dan bermutu dalam rangka percepatan wajib belajar pendidikan dua belas tahun;
- d. Tersedianya layanan pendidikan non-formal melalui pendidikan kesetaraan dan keaksaraan fungsional bagi warga yang tidak terjangkau pendidikan formal.⁵

Misi Kedua : Meningkatkan profesionalitas dan akuntabilitas penyelenggaraan dan pengelolaan pendidikan yang tujuannya adalah sebagai berikut:

- a. Meningkatnya kapabilitas dan profesionalitas sumber daya manusia (SDM) kependidikan;

⁵ Profil Dinas Pemuda dan Olahraga Kabupaten Gowa Tahun 2017, h. 5.

- b. Meningkatnya kapasitas kelembagaan dan akuntabilitas pelaksanaan fungsi administrasi dan manajemen organisasi kependidikan.

Misi Ketiga : Menyediakan Layanan Kepemudaan yang Merata

yang tujuannya adalah sebagai berikut:

1. Meningkatkan akses dan layanan Kepemudaan;
2. Meningkatnya kapasitas kelembagaan dan akuntabilitas pelaksanaan fungsi administrasi dan manajemen organisasi kependidikan.

Sasaran Dinas Pemuda dan Olahraga dirumuskan berdasarkan tujuan dari masing-masing misi yang sudah dirumuskan. Adapun definisi sasaran itu sendiri adalah hal yang ingin dicapai oleh individu, kelompok, atau seluruh organisasi. Sasaran memandu manajemen membuat keputusan dan membuat kriteria untuk mengukur suatu pekerjaan. Ada dua pendekatan utama yang dapat digunakan lembaga untuk mencapai sasarannya. Pendekatan pertama disebut pendekatan tradisional. Pada pendekatan ini, pimpinan tertinggi memberikan sasaran-sasaran umum, yang kemudian diturunkan oleh bawahannya menjadi sub-tujuan (*subgoals*) yang lebih terperinci. Bawahannya itu kemudian menurunkannya lagi kepada anak buahnya, dan terus hingga mencapai tingkat paling bawah. Pendekatan kedua disebut dengan *management by objective* atau MBO. Pada pendekatan ini, sasaran dan tujuan organisasi tidak ditentukan oleh pimpinan puncak saja, tetapi juga oleh bawahan. Pimpinan dan bawahan bersama-sama membuat sasaran-sasaran yang ingin mereka capai. Dengan begini, seluruh karyawan akan merasa dihargai sehingga

produktivitas mereka akan meningkat.⁶

Terkait dengan hal tersebut, kalau kita tarik benang merah dari dua pola pendekatan dalam penentuan sasaran di atas, yang dilakukan di Dinas Pemuda dan Olahraga untuk menentukan sasaran- sasaran yang ada dalam mencapai visi misi yang sudah dirumuskan, Dinas Pemuda dan Olahraga cenderung lebih menggunakan pola yang kedua, yaitu dalam penentuan sasaran-sasaran Dinas Pemuda dan Olahraga tidak hanya dilakukan oleh pucuk pimpinan, tapi juga ada peran aktif pejabat di bawahnya. Dan rumusan sasaran- sasaran yang ingin dicapai atau dihasilkan oleh lembaga dalam jangka waktu tahunan, semesteran, triwulanan atau bulanan dengan tetap berpijak pada RPJMD periode 2016-2021 adalah: (a) Meningkatnya perluasan akses dan pemerataan PAUD yang berkualitas; (b) Meningkatnya perluasan akses dan pemerataan pendidikan dasar yang berkualitas; (c) Meningkatnya perluasan akses dan pemerataan pendidikan menengah yang berkualitas; (d) Meningkatnya literasi angka penduduk usia 15 tahun ke atas; (e) Terpenuhinya jumlah, kualifikasi, dan kompetensi guru sesuai SPM dalam rangka memenuhi standar nasional pendidikan pada semua jenjang pendidikan; (f) Tata kelola kelembagaan yang efektif dan akuntabel dalam rangka optimalisasi fungsi layanan publik Dinas Pemuda dan Olahraga.⁷

⁶ Profil Dinas Pemuda dan Olahraga Kabupaten Gowa Tahun 2017, h. 6.

⁷ Profil Dinas Pemuda dan Olahraga Kabupaten Gowa Tahun 2017, h. 7.

4. Strategi dan Arah Kebijakan Dinas Pemuda dan Olahraga

Pencapaian tujuan dan sasaran dalam mewujudkan visi dan misi Dinas Pemuda dan Olahraga Kabupaten Gowa di atas, upaya yang dilakukan menggunakan strategi dan arah kebijakan sebagai berikut:

Sasaran Pertama, yaitu: “Meningkatkan akses PAUD yang terjangkau dan berkualitas”, dicapai melalui **strategi** “Fasilitasi penyelenggaraan PAUD dan peningkatan kapasitas tenaga pendidik PAUD, baik formal maupun nonformal. **Arah kebijakan** strategi tersebut adalah (1) penyediaan dan peningkatan sarana dan prasarana PAUD, (2) penyediaan subsidi beasiswa peningkatan kualifikasi akademik pendidik PAUD. (3). Penyediaan Subsidi untuk tenaga honorer PAUD.

Sasaran Kedua, “meningkatnya pemerataan dan perluasan akses pendidikan dasar yang terjangkau dan berkualitas” dicapai melalui 4 (empat) **strategi**, yaitu sebagai berikut: (1) pemenuhan kebutuhan sarana dan prasarana pendidikan dasar; (2) Fasilitasi penyelenggaraan KBM pendidikan dasar; (3) Peningkatan kapasitas pendidik; (4) Penguatan strategi pembelajaran dalam rangka peningkatan kompetensi lulusan. **Arah kebijakan** dari masing- masing strategi tersebut adalah sebagai berikut:

- a. Penyediaan sarana prasarana pendidikan dasar dalam rangka memenuhi SPM;
- b. Penyediaan biaya operasional proses KBM dan bantuan pendidikan gratis bagi siswa;
- c. Peningkatan jumlah dan kualifikasi akademik pendidikan;

- d. Penerapan metodologi pembelajaran berbasis TIK dan SKTB.⁸

Sasaran Ketiga, “Meningkatnya akses pendidikan menengah yang terjangkau dan berkualitas”, akan dicapai melalui *strategi* sebagai berikut: (1) fasilitasi pendidikan menengah melalui pemenuhan kebutuhan sarana prasarana; (2) fasilitasi penyelenggaraan KBM pendidikan menengah; (3) peningkatan kapasitas dan kapabilitas tenaga pendidik pendidikan menengah; (4) penguatan metode pembelajaran dalam rangka peningkatan kompetensi lulusan; (5) Arah kebijakan dari masing-masing strategi di atas adalah sebagai berikut:

- a. Penyediaan sarana prasarana dalam rangka memenuhi SPM;
- b. Penyediaan biaya operasional proses KBM dan bantuan pendidikan Gratis;
- c. Peningkatan jumlah dan kualifikasi akademik tenaga pendidik pendidikan menengah;
- d. Penerapan metodologi pembelajaran berbasis TIK dan SKTB.⁹

Sasaran Keempat, “Meningkatnya angka literasi penduduk usia 15 ke atas”, dicapai melalui *strategi*: Penyelenggaraan pendidikan keaksaraan fungsional (KF), dengan *arah kebijakan* penyediaan layanan pendidikan KF bagi penduduk buta aksara.

⁸ Profil Dinas Pemuda dan Olahraga Kabupaten Gowa Tahun 2017, h. 8.

⁹ Profil Dinas Pemuda dan Olahraga Kabupaten Gowa Tahun 2017, h. 9.

Sasaran Kelima, “Terpenuhinya jumlah, kualifikasi, dan kompetensi guru sesuai SPM dalam rangka memenuhi standar nasional pendidikan pada semua jenjang pendidikan, dicapai melalui *strategi*: Rekrutmen guru, fasilitasi peningkatan kualifikasi dan sertifikasi kompetensi PTK, dengan *arah kebijakan* “Pemberian beasiswa bagi guru yang melanjutkan ke jenjang S1 dan peningkatan kompetensi melalui sertifikasi profesionalitas PTK.

Sasaran Keenam, Terwujudnya tata kelola kelembagaan yang efektif dan akuntabel dalam rangka optimalisasi fungsi layanan publik Dinas Pendidikan, dicapai melalui *strategi* (1) fasilitasi pelayanan UPTD, SKB dan penyediaan data statistik ; (2) Fasilitasi fungsi pelayanan administrasi perkantoran; (3) Pemenuhan sarana prasarana aparatur; (4) Fasilitasi penyusunan rencana program kegiatan, evaluasi dan pelaporan perkembangan capaian kinerja program kegiatan. *Arah kebijakan*: (1) penyediaan biaya operasional unit-unit pelaksana teknis; (2) penyediaan anggaran kegiatan yang menunjang layanan administrasi perkantoran; (3) Penyediaan anggaran untuk memenuhi kebutuhan sarana prasarana apratur dalam rangka pelaksanaan tufoksi; (4) Penyediaan angggaran.¹⁰

5. Struktur Organisasi Dinas Pemuda dan Olahraga

Pada dasarnya setiap perusahaan, baik itu perusahaan industri, perdagangan, jasa maupun instansi pemerintahan memerlukan suatu struktur organisasi dibuat dengan maksud agar tidak terjadi tumpang tindih dalam pelaksanaan tugas, pekerjaan dan tanggung jawab masing-masing bagian yang ada dalam organisasi tersebut.

¹⁰ Profil Dinas Pemuda dan Olahraga Kabupaten Gowa Tahun 2017, h. 10.

Gambar 4.1 Struktur Organisasi Dinas Pemuda dan Olahraga
Tahun 2017

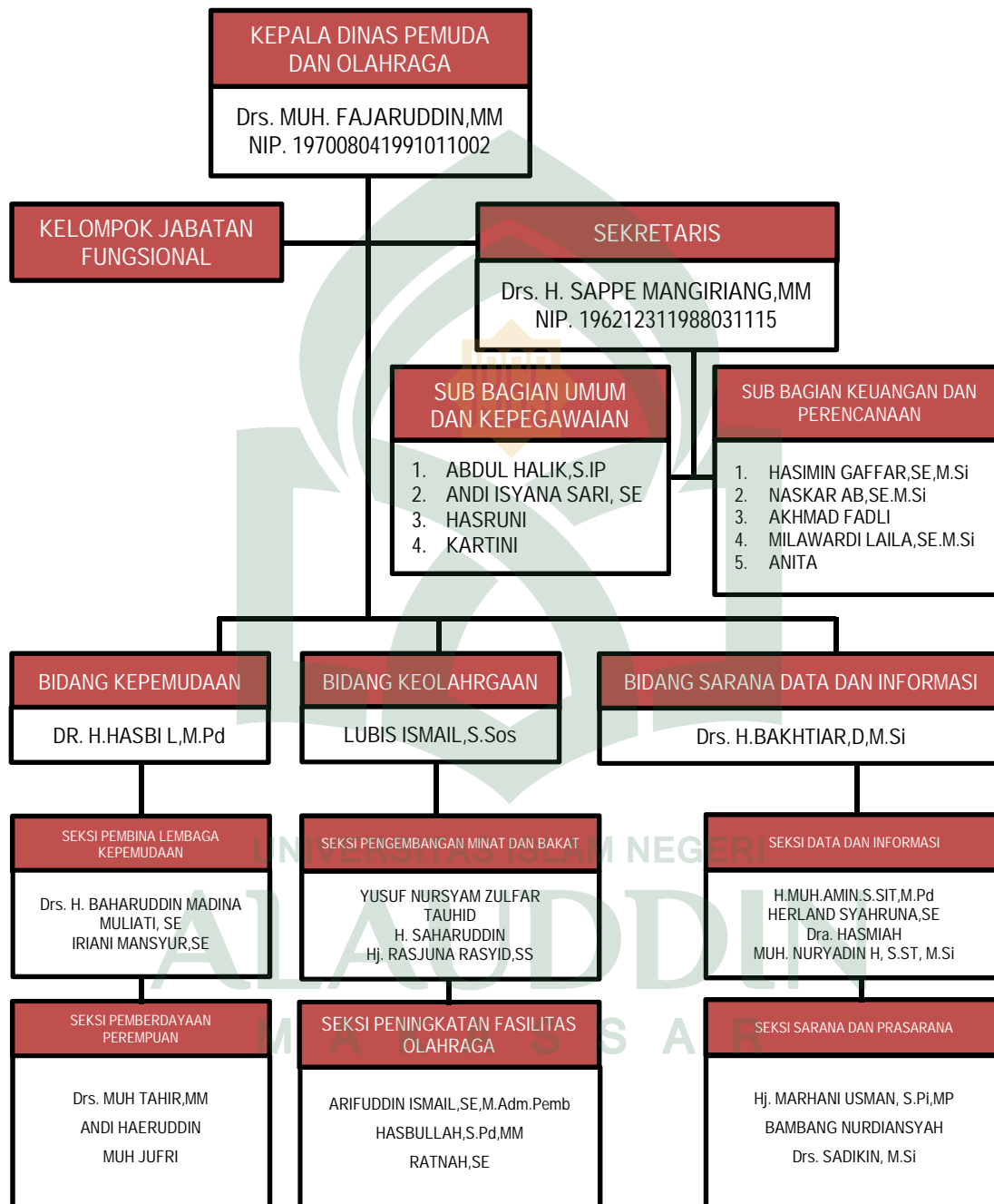

Sumber: Profil Dinas Pemuda dan Olahraga Kabupaten Gowa Tahun 2017

B. Pola Komunikasi Pimpinan Terhadap Kinerja Pegawai Dinas Pemuda dan Olahraga Kabupaten Gowa

Sebuah organisasi atau instansi tentu harus memiliki pola komunikasi organisasi dalam instansi, agar instansi yang dipimpin dapat berjalan dengan baik dan bisa mencapai tujuan. Dimana yang di maksud pola komunikasi adalah bentuk atau pola hubungan antara dua orang atau lebih dalam proses penerimaan pesan yang mengaitkan dua komponen, yaitu gambaran atau rencana yang meliputi langkah-langkah pada suatu aktifitas dengan komponen-komponen yang merupakan bagian penting atas terjadinya hubungan komunikasi antar manusia atau kelompok dan organisasi.¹¹ Dinas Pemuda dan Olahraga Kabupaten Gowa khususnya dalam satuan kerja *Procurement & Material Management* menggunakan pola komunikasi rantai karena bentuk komunikasi yang dilakukan secara formal dan bertahap. Ada beberapa tingkat jabatan dalam perusahaan ini, jabatan tertinggi dari kepala dinas ke *specialist* selanjutnya *sekretaris manager* dan terakhir sub bagian/seksi-seksi dan pembantu umum. Jika penyampaian informasi dari sub bagian atau seksi-seksi harus melalui proses dari tingkat jabatan yang rendah sampai tertinggi, tidak boleh langsung ke kepala dinas dan proses penyampaian informasi itu melalui rapat. Data yang ditemukan dilapangan mengungkapkan bahwa, pola komunikasi yang dilakukan antara pimpinan dengan pegawai ada dua yaitu, secara formal dan secara struktural.

¹¹ [Http://www.psychologymania.com/2013/08/pengertian-pola-komunikasi.html](http://www.psychologymania.com/2013/08/pengertian-pola-komunikasi.html). Diakses 11 juli 2017

1. Komunikasi Formal

Komunikasi formal adalah suatu proses komunikasi yang bersifat resmi dan biasanya dilakukan di dalam lembaga formal melalui garis perintah dari pimpinan, berdasarkan struktur organisasi oleh pelaku yang berkomunikasi sebagai petugas organisasi dengan status masing-masing, komunikasi yang pertama yaitu secara formal adalah komunikasi yang dilakukan dalam sebuah instansi dengan cara resmi yang dilakukan oleh pimpinan dengan staff. Hal ini dijelaskan oleh Abdul Halik mengatakan bahwa :

“Jika ingin menyampaikan baik itu berupa informasi, ide serta gagasan mengenai perkembangan dinas Pemuda dan Olahraga Kabupaten Gowa, maka kami harus melalui sekretaris kepala dinas dan itu dilakukan secara bertahap karena di Dinas Pemuda dan Olahraga ada tingkatan jabatan yang memang sudah terstruktur, tidak langsung menyampaikan informasi kepada kepala dinas, kita harus menghormati sekretaris dinas terlebih dahulu”¹²

Abdul Halik menilai bahwa, komunikasi secara formal dan terstruktur telah menjadi ketentuan peraturan yang ada di Dinas Pemuda dan Olahraga Kabupaten Gowa. Setiap pegawai tidak dapat berkomunikasi secara langsung dengan kepala dinas, dalam hal ini harus ada perantara karena dalam Dinas Pemuda dan Olahraga ini menggunakan pola komunikasi rantai yakni ada struktur yang harus dilewati sebelumnya (perantara) dalam penyampaian pesan yang ingin disampaikan:

“Saat saya ingin menyampaikan masalah perihal pekerjaan kepada kepala dinas, terlebih dahulu saya harus melalui sekretaris kepala dinas, agar sekretaris kepala dinas dapat menyampaikannya kepada kepala dinas, setelah itu baru saya bisa mendapatkan jawaban dan solusi dari apa yang telah saya sampaikan sebelumnya”¹³

¹²Abdul Halik (40 tahun), Kasubag Umum dan Kepegawaian, “Wawancara”, Dispora Sungguminasa, 11 Oktober 2017.

¹³Abdul Halik (40 tahun), Kasubag Umum dan Kepegawaian, “Wawancara”, Dispora Sungguminasa, 11 Oktober 2017.

Pernyataan di atas dapat disimpulkan bahwa pola komunikasi secara formal yang dilakukan Dinas Pemuda dan Olahraga dalam satuan kerja *procurement & material management* sudah berjalan dengan efektif baik terhadap pimpinan maupun karyawannya, karena di Dinas Pemuda dan Olahraga sudah mempunyai struktur organisasi dan masing-masing karyawan sudah mempunyai tugas. Secara formal yang dimaksud adalah alur komunikasi yang terarah antara kepala dinas, fungsional, sekretaris dan staff.

a. Kepala Dinas

Komunikasi menjadi salah satu sarana bagi pemimpin dalam memberikan perintah kepada bawahannya, karena pemimpin memiliki tiga peran penting yaitu peran antar pribadi, informasional dan pengambil keputusan. Sebagai suatu organisasi, baik itu swasta maupun pemerintahan tentu mempunyai pola komunikasi dalam mencapai tujuannya. Maksud dan tujuan adanya pola tersebut adalah untuk mengatur dan mengefektifkan tugas-tugas yang ada dalam organisasi tersebut. Selain itu diharapkan tidak terjadi kesimpang siuran dalam menjalankan tugasnya. Seperti yang di katakan Akhmad Fadli yang mengatakan bahwa :

“Di dalam satuan kerja *procurement & material management* semua pegawai sudah mempunyai tugas masing-masing, pegawai yang sudah di tempatkan di bagian staff administrasi tidak perlu menyelesaikan masalah yang ada di bagian keuangan maupun bidang-bidang lainnya”.¹⁴

Dari penjelasan kepala dinas bagian *procurement & material management* dapat disimpulkan bahwa setiap pegawai yang bekerja di Dinas Pemuda dan Olahraga

¹⁴Akhmad Fadli (48 tahun), Staff Keuangan dan Perencanaan, “Wawancara”, Dispora Sungguminasa, 12 Oktober 2017.

khususnya dalam satuan *kerja procurement & material management* sudah mempunyai tugas masing-masing yang telah terstruktur di instansi tersebut. karena dalam instansi pemerintahan terdapat bermacam-macam tugas, seperti instruksi, penjelasan, laporan lisan, pembicaraan untuk mendapatkan informasi agar komunikasi berjalan dengan baik perlu diperhatikan kejelasan pesan.

b. *Specialist* (Tenaga Ahli)

Dalam satuan kerja tenaga ahli mempunyai tugas untuk memberikan saran kepada kepala dinas menyangkut tentang pekerjaan dalam lingkup organisasi, dan mengerjakan tugas dari sekretaris manager, sebagaimana Baharuddin Madina mengatakan bahwa :

“Iya, dalam instansi ini, saya menjadi fungsional dan bisa mengerjakan tugas dari sekretaris kepala dinas ketika sedang tidak berada ditempat dan staff yang ingin berkomunikasi dengan kepala dinas harus melalui sekretaris kepala dinas terlebih dahulu”¹⁵

Dalam melaksanakan tugasnya seorang tenaga ahli mempunyai tugas yang cukup banyak, namun itu tidak menjadi halangan, karena sudah menjadi tugas dan tanggung jawabnya dalam melaksanakan pekerjaan di dalam perusahaan, hal ini dibenarkan oleh Baharuddin Madina :

“Saya tidak pernah merasa terbebani dalam menjalankan tugas yang diberi oleh kepala dinas, pernah saya diberi tugas oleh kepala dinas melakukan perjalanan dinas keluar kota untuk melakukan suatu pekerjaan yang sangat penting, dan alhamdulillah saya berhasil melakukan pekerjaan itu dengan baik, sehingga pada saat itu juga pimpinan merasa puas dengan pekerjaan saya, dan saya diberikan gaji intensif (pendapatan diluar gaji), saya sangat senang dan bangga karena bisa menyelesaikan tugas dengan baik yang diberikan oleh kepala dinas”¹⁶

¹⁵Baharuddin Madina (57 tahun), Seksi Pembina Lembaga Kepemudaan, “Wawancara”, Dispora Sungguminasa, 13 Oktober 2017.

¹⁶Baharuddin Madina (57 tahun), Seksi Pembina Kepemudaan, “Wawancara”, Dispora Sungguminasa, 13 Oktober 2017.

Informasi di atas dapat disimpulkan bahwa pola komunikasi rantai dari atasan ke bawahan yang dilakukan oleh Dinas Pemuda dan Olahraga Kabupaten Gowa, dalam satuan kerja *procurement & material management* sudah efektif dan mampu membangun kepuasan kerja baik terhadap pimpinan maupun staff.

c. Sekretaris Kepala Dinas

Sekretaris kepala dinas bertugas untuk membantu tugas kepala dinas dalam mengawasi kegiatan marketing dan membuat laporan kegiatan serta berkoordinasi dalam merancang kegiatan marketing. Seperti yang dikatan oleh Hasruni yang mengatakan bahwa:

“Jadi, di Dinas Pemuda dan Olahraga itu ada sekretaris kepala dinas yang dimana memiliki tugas diantaranya, melakukan persetujuan kontrak dengan instansi lain, membuat proposal kegiatan, membuat surat dan undangan serta bertugas membantu bagian keuangan dan perencanaan dalam mengadakan barang atau keperluan yang dibutuhkan oleh Dinas Pemuda dan Olahraga”.¹⁷

Hasil pengamatan penulis, melihat bahwa dalam Dinas Pemuda dan Olahraga, sekretaris sudah menjalankan tugas sebagai sekretaris kepala dinas sebagaimana mestinya. Hal itu terlihat dari proses kerja dari Dinas Pemuda dan Olahraga Kabupaten Gowa.

d. Staff

Staff dinas pemuda dan olahraga Kabupaten Gowa, mempunyai tugas untuk mengumpulkan data, mengolah data, dan melakukan tugas-tugas yang diberikan oleh kepala dinas serta membuat arsip data-data yang keluar ataupun data yang masuk ke dinas pemuda dan olahraga Kabupaten Gowa.

¹⁷ Hasruni (47 tahun), Staff Umum dan Kepegawaian, “Wawancara”, Dispora Sungguminasa, 14 Oktober 2017.

2. Secara Struktural

Proses komunikasi yang terjadi dalam lingkup Dinas Pemuda dan Olahraga Kabupaten Gowa tidak terlepas dari kerja sama yang mereka lakukan secara struktural. Adanya tahapan dalam pengambilan keputusan dengan mengadakan rapat kerja agar program-program kerja Dinas Pemuda dan Olahraga dapat terelealisasikan dengan baik sehingga tidak terjadi kesalahan dalam berkomunikasi dan tujuan utama Dinas Pemuda dan Olahraga bisa tercapai. sebagaimana yang dikatakan oleh Rasjuna Rasyid yang mengatakan bahwa :

“Dalam kepentingan dinas pemuda dan olahraga misalnya ada masalah mengenai instansi atau ada kegiatan yang akan dilakukan, kita melakukan rapat secara formal dengan kepala dinas dan staff terkait. Dalam rapat itu semua staff bisa bebas menyampaikan pendapat dan akan di tampung terlebih dahulu oleh notulen dan setelah itu dicarilah solusi bersama yang akhirnya harus disepakati oleh semua pihak, demi kelancaran kerja Dinas Pemuda dan Olahraga”.¹⁸

Arah arus pesan dapat berlangsung dalam suatu instansi pemerintahan, yaitu dari atas ke bawah atau dari pimpinan ke bawahan, atau dari bawah ke atas atau dari bawahan ke pimpinan, maupun secara horizontal atau dari samping yakni arus komunikasi antar pihak yang memiliki tingkatan jabatan yang sama dalam organisasi dinas pemuda dan olahraga. Namun, kebanyakan arus atau pola komunikasi yang berlangsung didalam instansi pemerintahan adalah dari atas ke bawah atau dari pimpinan ke bawahan. Komunikasi itu dalam bentuk pengarahan, instruksi, penjelasan, dan sebagainya. Sama dengan apa yang telah di jelaskan oleh Kartini yang mengatakan bahwa :

“Jadi, untuk memperoleh informasi saya mengikuti rapat kerja yang dilakukan oleh kepala dinas pemuda dan olahraga, agar saya bisa mendapatkan

¹⁸Rasjuna Rasyid (38 tahun), Seksi Keolahragaan, “Wawancara”, Dispora Sungguminasa, 15 Oktober 2017.

informasi mengenai pekerjaan dan staff juga bisa memperoleh informasi dari rapat tersebut serta bisa memberikan masukan atau kritikan terhadap kepala dinas”¹⁹

Rasjuna Rasyid menilai bahwa informasi di peroleh dari kepala dinas dari rapat kerja, kemudian fungsional menyampaikan kepada staff.

Peneliti melihat bahwa, komunikasi dari atas ke bawah atau dari pimpinan kepada bawahan sudah cukup efektif karena dalam suatu instansi pemerintahan menjadi penentu atas keberlangsungan suatu kegiatan yang direncanakan, sebab pemimpin yang memberikan perintah, pengarahan apa yang harus dikerjakan. Komunikasi dari atas ke bawah adalah pesan yang mengalir dari pimpinan ke bawahan, seperti melaksanakan perintah kepala dinas pemuda dan olahraga. Sebagaimana yang dikatakan Abdul Halik :

“Semua pekerjaan yang di lakukan dalam kantor ini atas dasar perintah atau arahan dari kepala dinas sesuai dengan bidang pekerjaan masing-masing sehingga pekerjaan yang di berikan dapat terselesaikan dengan tepat waktu”²⁰

Dalam melaksanakan sebuah pekerjaan tentu komunikasi dari atas ke bawah sangat dibutuhkan dalam sebuah organisasi karena tanpa arahan dan perintah kita tidak dapat melaksanakan pekerjaan dan tidak akan bisa terselesaikan tepat pada waktunya.

Komunikasi dari kepala dinas keseluruhan pegawai dan staff dinas pemuda dan olahraga biasanya dapat berupa kritikan dan usulan dari staff kepada kepala dinas dalam satuan kerja Dispora Kabupaten Gowa agar tujuan yang telah ditetapkan memperoleh hasil yang maksimal.

¹⁹Kartini (47 tahun), Staff Umum dan Kepegawaian, “Wawancara”, Dispora Sungguminasa, 16 Oktober 2017.

²⁰Abdul Halik (40 tahun), Kasubag Umum dan Kepegawaian, “Wawancara”, Dispora Sungguminasa, 11 Oktober 2017.

“Saya selaku staff umum di dinas pemuda dan olahraga ini mempunyai kesempatan untuk menginformasikan dan mengajukan keluhan, serta memberikan saran untuk pengembangan instansi kedepannya”²¹

Hubungan Formal ke bawah yaitu komunikasi yang berlangsung dari kepala dinas kepada staff, yaitu komunikasi dari kepala dinas dan sekretaris kepala dinas yang menyampaikan kepada staff. Komunikasi formal ke bawah cocok digunakan bila keputusan-keputusan itu bersifat instruksi atau pengarahan. Selain perintah dan instruksi, hubungan formal ke bawah juga berisi informasi mengenai tujuan organisasi, kebijakan-kebijakan, peraturan, dan akhirnya dapat menerima umpan balik pelaksanaan tugas mereka. Dengan demikian pelaksanaan komunikasinya mengikuti arus jabatan kewenangan yang tergambar dalam struktur organisasi. Kewenangan inilah sebagai sistem kerja yang menyediakan saluran-saluran dimana prosedur kerja, instruksi, dan gagasan serta umpan balik mengenai pelaksanaan tugas-tugas dapat disalurkan.

Komunikasi merupakan hal yang sangat penting dan mengikat kesatuan organisasi. Komunikasi membantu anggota-anggota organisasi untuk mencapai tujuan individu dan juga organisasi, merespon dan mengimplementasi perubahan organisasi, mengoordinasikan aktivitas organisasi, dan ikut memainkan peran dalam hampir semua tindakan organisasi yang relevan. Berdasarkan wawancara pada salah satu staff dinas pemuda dan olahraga, maka diperoleh suatu kesimpulan bahwa komunikasi yang bersifat formal lebih sering mereka gunakan agar interaksi yang mereka lakukan tetap menghargai prosedur dan aturan pekerjaan yang telah ditetapkan oleh perusahaan. Seperti halnya yang dikatakan oleh Abdul Halik :

²¹Akhmad Fadli (48 tahun), Staff Bagian Keuangan dan Perencanaan, “Wawancara”, Dispora Sungguminasa, 12 Oktober 2017.

“Dalam hal komunikasi, kami sebagai staff dengan kepala dinas kami menempatkan komunikasi kami pada tempatnya, ketika dalam kondisi formal seperti masih berada dalam suasana jam kerja komunikasi kami pun harus menggunakan komunikasi formal sebagai bentuk penghargaan terhadap kepala dinas sebagai pejabat tertinggi”²²

Dari wawancara dengan Abdul Halik, lelaki usia 40 tahun ini mengungkapkan bahwa hubungannya dengan staff dinas pemuda dan olahraga sangat baik, ini dikarenakan kepala dinas merupakan sosok yang ramah dan mudah akrab kepada semua staff yang ada. Hubungan kedekatan kepala dinas dan para staff dinas pemuda dan olahraga kabupaten gowa dibuktikan dengan sering mengadakan acara-acara informal seperti *family gathering* dan acara buka puasa bersama setiap bulan Ramadan. Hal ini dilakukan sebagai salah satu upaya untuk memajukan instansi karena dengan mempertahankan komunikasi organisasi akan meningkatkan kinerja instansi, sehingga tujuan perusahaan bisa tercapai.

Melakukan suatu pola komunikasi antara pimpinan dan pegawai, karena dengan menjalin suatu hubungan yang baik diperlukan komunikasi yang efektif antara kepala dinas dan pegawai atau staff agar dinas pemuda dan olahraga bisa lebih berkembang kedepannya.

“Untuk menjalin keakraban dengan sesama, biasanya saya berbincang-bincang dengan mereka walaupun tidak direncanakan sebelumnya misalnya pada saat jam istirahat di kantin atau menjenguk keluarga dari rekan kerja yang sedang sakit, dan tak lupa jika bertemu di jalan saya tidak sungkan menyapa mereka”²³

Kepala dinas dan para pegawai adalah dua elemen penting yang tidak bisa dipisahkan dilingkungan dinas pemuda dan olahraga Kabupaten Gowa, keduanya

²²Abdul Halik (40 tahun), Kasubag Umum dan Kepegawaian, *Wawancara*, Dinas Pemuda dan Olahraga Kabupaten Gowa, 11 Oktober 2017.

²³Akhmad Fadli (48 tahun), Staff Keuangan dan Kepegawaian, *Wawancara*, Dinas Pemuda dan Olahraga Kabupaten Gowa, 12 Oktober 2017.

menempati posisi yang saling melengkapi satu dengan lainnya. Seperti halnya di dalam instansi keterbukaan antara pimpinan dan staff itu perlu. Seperti yang dikatakan oleh Baharuddin Madina mengatakan bahwa :

“Keterbukaan dalam lingkup pemerintahan dinas pemuda dan olahraga sangat penting, karena dapat membantu untuk memecahkan masalah dalam satuan kerja, namun juga tentunya terhadap hal-hal tertentu yang tidak dapat dikatakan karena ada juga hal yang tidak dapat diketahui oleh semua pegawai. Contoh keterbukaan dalam instansi. Seperti halnya kantor ini akan mengadakan proses pelaksanaan tender suatu pekerjaan dan diinformasikan secara transparan kepada seluruh karyawan mengenai pekerjaan tersebut. Tentu dalam hal ini keterbukaan semacam ini diharapkan mampu memberikan sumbang saran dari para staff agar pekerjaan ini dapat berjalan dengan lancar. Keterbukaan ini sangat menguntungkan karena akan terbentuk suatu transparansi kerjasama dan kesadaran tanggung jawab bagi karyawan/pihak yang terkait.”²⁴

Berdasarkan wawancara tersebut, kepala dinas pemuda dan olahraga Kabupaten Gowa sangat terbuka dengan para staffnya dalam hal pemberitaan informasi tentang kerja sama, disini jelas bahwa di dalam satuan kerja *procurement & material management*, menganggap bahwa keterbukaan antara kepala dinas dan para staff sangat penting, karena tanpa ada keterbukaan maka tidak akan ada rasa saling percaya diantara mereka.

Dinas Pemuda dan Olahraga dalam satuan kerja *procurement & material management* melakukan suatu pola komunikasi organisasi agar mampu menciptakan suatu komunikasi yang kondusif sehingga dapat membangun kepuasan kerja sesama karyawan, sebagai salah satu upaya untuk mempertahankan organisasinya Dinas Pemuda dan Olahraga melakukan suatu acara resmi dalam 10 tahun sekali dimana

²⁴Baharuddin Madina (57 tahun), Seksi Pembina Kepemudaan, “Wawancara”, Dispora Sungguminasa, 13 Oktober 2017.

semua karyawan di beri penghargaan atas dedikasi pekerjaan yang dilakukan yaitu berupa pemberian emas logam mulia kepada karyawan yang sudah bekerja minimal 15 tahun, seperti yang dikatakan oleh kepala dinas pemuda dan olahraga Kabupaten Gowa yang mengatakan bahwa :

“Iya, dalam acara ini semua pegawai diberikan penghargaan atas dedikasi dan pengabdianya selama ini kepada Dinas Pemuda dan Olahraga Kabupaten Gowa, namun dalam pemberian penghargaan ini tentu dilihat dari jabatan seorang karyawan dan lamanya bekerja, ini menjadi salah satu kegiatan rutin yang dilakukan Dinas Pemuda dan Olahraga setiap 10 tahun sekali untuk meningkatkan semangat kerja pegawai dalam melakukan suatu pekerjaan, karena dengan melakukan hal ini tentu kepuasan kerja karyawan akan meningkat sehingga kinerja pegawai juga akan meningkat dan tujuan kantor tercapai”²⁵

Dari hasil wawancara di atas dapat disimpulkan bahwa dengan melakukan acara seperti pemberian penghargaan emas logam mulia kepada pegawai berdasarkan jabatan dan lamanya bekerja dapat meningkatkan kepuasan kerja pegawai maupun staff karena dengan adanya hal ini maka seluruh pegawai akan semakin semangat dalam bekerja dan dengan begitu dinas pemuda dan olahraga dapat mempertahankan organisasinya yang hingga sekarang masih berkiprah dan bersaing dengan dinas atau instansi lain yang ada di Sulawesi Selatan.

Hasil penelitian ini telah sejalan dengan landasan teori komunikasi organisasi dimana dalam penelitian ini terdapat empat tahapan komunikasi yaitu komunikasi secara formal, secara informal, struktural, dan kekeluargaan. Dimana dalam komunikasi formal terdapat pola komunikasi rantai yang digunakan dalam dinas

²⁵Muh Fajaruddin (47 tahun), Kepala Dinas Pemuda dan Olahraga, “Wawancara”, Dispora Sungguminasa, 20 Oktober 2017.

Pemuda dan Olahraga Kabupaten Gowa yang ingin berkomunikasi dengan kepala dinas harus melalui sekretaris kepala dinas terlebih dahulu, serta dalam empat tahapan komunikasi yang telah dipaparkan diatas membuktikan bahwa dengan berkomunikasi secara formal, informal, struktural, dan kekeluargaan dapat meningkatkan kepuasan kerja yang dilakukan oleh pimpinan dan staff dinas pemuda dan olahraga Kabupaten Gowa.

C. Hambatan dalam Komunikasi Pimpinan Terhadap Kinerja Pegawai Dinas Pemuda dan Olahraga Kabupaten Gowa

Hambatan merupakan hal yang lazim yang dapat ditemui oleh setiap manusia. Baik itu dari dalam diri sendiri, dari lingkungan sosial maupun masyarakat luas. Sebelum penulis membahas hambatan dalam komunikasi pimpinan terhadap kinerja pegawai Dispora Kabupaten Gowa, terlebih dahulu penulis mengemukakan beberapa faktor pendukung komunikasi pimpinan terhadap kinerja pegawai Dispora Kabupaten Gowa.

1. Faktor Pendukung Komunikasi Pimpinan Terhadap Kinerja Pegawai

Manusia di dalam kehidupannya harus berkomunikasi, artinya memerlukan orang lain dan membutuhkan kelompok atau masyarakat untuk saling berinteraksi, hal ini merupakan suatu hakekat bahwa sebagian besar pribadi manusia terbentuk dari hasil integrasi sosial dengan sesama dalam kelompok dan masyarakat. Di dalam kelompok ataupun organisasi selalu terdapat bentuk kepemimpinan yang merupakan masalah penting untuk kelangsungan hidup organisasi yang terdiri dari atasan dan

bawahannya, oleh karena itu komunikasi organisasi yang efektif dianggap sebagai elemen penting untuk keberhasilan suatu organisasi.²⁶

a. Adanya Media Pendukung

Komunikasi merupakan suatu proses penyampaian pesan atau informasi dari seseorang ke orang lain untuk menghasilkan persepsi yang sama, komunikasi juga hal yang sering di lakukan dalam kehidupan sehari-hari. Media merupakan hal yang mendukung komunikasi akan mengakibatkan kepuasan kerja yang di rasakan pimpinan dan bawahan atas pekerjaan. Seperti yang dikatakan Baharuddin Madina :

“Saat bekerja di dinas pemuda dan olahraga Kabupaten Gowa ini Faktor yang mendukung dalam pekerjaan saya itu adalah adanya fasilitas yang di gunakan dalam kantor yaitu penyediaan fasilitas melalui email dan website juga mendukung dalam pekerjaan karena dalam website selalu ada penyampaian informasi baik untuk kami sebagai karyawan ataupun masyarakat yang ingin mengetahui tentang dinas pemuda dan olahraga”²⁷

Berdasarkan hasil wawancara di atas dapat disimpulkan bahwa media sangat mendukung dalam terjalannya komunikasi dalam instansi karena sekarang sudah zaman modern, komunikasi bisa dilakukan dimana saja dan kapan saja melalui media elektronik.

Dari pernyataan di atas menjelaskan bahwa adanya kebijakan instansi dengan pengadaan media atau sarana komunikasi sangat membantu terbangunnya kepuasan kerja dari posisi jabatan yang dimilikinya. Sehingga memudahkan karyawan saat melakukan pekerjaan. Seperti yang dikatakan Muh Fajaruddin :

²⁶[Http://suardilubis.blogspot.co.id/2016/01/efektivitas-komunikasi-dalamorganisasi.html](http://suardilubis.blogspot.co.id/2016/01/efektivitas-komunikasi-dalamorganisasi.html)

²⁷Baharuddin Madina (57 tahun), Seksi Pembina Lembaga Kepemudaan, “Wawancara”, Dispora Sungguminasa, 13 Oktober 2017.

“Faktor yang mendukung pekerjaan saya di kantor ini adalah gaji yang saya dapatkan, sesuai dengan kerja saya sudah lebih dari kebutuhan saya dan ditambah lagi dengan fasilitas yang diberikan perusahaan seperti rumah dinas, seragam, mobil dan seputar tunjangan-tunjangan yang tidak dapat saya sebutkan semuanya”²⁸

Dari hasil wawancara diatas dapat disimpulkan bahwa gaji dan tunjangan-tunjangan yang diberikan instansi sangat membuat dirinya senang bisa bekerja di Dinas Pemuda dan Olahraga Kabupaten Gowa adalah salah satu faktor dalam membangun rasa kepuasan kerja, serta adanya *feedback* antara instansi dan karyawan, instansi dapat berkembang karena kinerja dari karyawan dan karyawan mendapatkan gaji yang cukup sebagai *feedback*.

b. Adanya *Feedback*

Dalam melakukan komunikasi tentu seseorang mengharapkan adanya *feedback* yang baik dari lawan bicara kita, namun tidak menutup kemungkinan ada hambatan di setiap kita berkomunikasi seperti *miss communication*. sering kali ditemukan banyak masalah dalam proses komunikasi dalam organisasi. Persoalan pokok sebenarnya terletak pada perbedaan tentang pesan yang diterima. Pesan yang dimaksudkan oleh pimpinan sering kali salah dipahami oleh bawahan. Penerima pesan tidak membalas makna pesan sebagaimana yang diinginkan oleh pengirim pesan. Pesan itu sendiri juga bisa menjadi masalah manakala simbol-simbol yang dipilih oleh pengirim pesan tidak tepat dan waktu pengiriman pesan yang salah.

2. Hambatan dalam Komunikasi Pimpinan Terhadap Kinerja Pegawai

Jika ada faktor yang mendukung komunikasi dalam instansi maka ada pula faktor yang menghambat terjadinya komunikasi. Berikut hambatan komunikasi antara

²⁸Muh Fajaruddin (47 tahun), Kepala Dinas Pemuda dan Olahraga, “Wawancara”, Dispora Sungguminasa, 20 Oktober 2017.

pimpinan dan pegawai dalam membangun kepuasan kerja di Dinas Pemuda dan Olahraga Kabupaten Gowa.

a. Adanya *Miss Communication*

Miss communication yang terjadi di Dispora Kabupaten Gowa akibat kesalahan dalam salah satu proses komunikasi kepala dinas ke pegawai dan staff yang akan menyebabkan tidak tercapainya tujuan atau misi yang hendak di capai. Jika dalam sebuah organisasi, komunikasi yang terbangun antara pimpinan dan staff terjadi kesalahan dalam membangun sebuah komunikasi (*miss communication*), maka dapat dipastikan organisasi itu tidak akan berlangsung secara terus menerus dan kerja sama tim yang akan dibangun dalam instansi akan menjadi berantakan dan kacau. Seperti yang dikatan oleh Muhammad Fajaruddin pada paragraf sebelumnya bahwa ia merasa nyaman bekerja di Dinas Pemuda dan Olahraga, tempatnya bekerja saat ini, gaji atau upah yang diberikan dinas Pemuda dan Olahraga Kabupaten Gowa telah sesuai dengan beban kerjanya. Namun, informan ini tidak menampik adanya hambatan selama bekerja di dinas Pemuda dan Olahraga Kabupaten Gowa tersebut.

“Hambatan yang biasa terjadi yaitu hambatan dari penerima pesan dimana pesan yang di sampaikan oleh kepala dinas ke sekretaris dinas untuk ditujukan kepada staff tidak diterima dengan baik, hal itu terjadi karena adanya perantara penyampaian antara kepala dinas dan seketaris dinas, yang mengakibatkan berbedanya hasil akhir dari perintah tersebut sehingga berdampak pada kinerja karyawan yang tidak maksimal”²⁹

Komunikasi juga berdampak pada kesuksesan yang dicapai di dinas Pemuda dan Olahraga Kabupaten Gowa dalam satuan kerja *procurement & material management*. Komunikasi yang baik antara pimpinan dan karyawan akan

²⁹Akhmad Fadli (48 tahun), Staff Keuangan dan Perencanaan, “Wawancara”, Dispora Sungguminasa, 12 Oktober 2017.

menciptakan kerjasama yang baik dan lebih menghasilkan atau berkembang sehingga tujuan instansi dapat tercapai.

Hasil penelitian ini menunjukkan bahwa komunikasi dalam sebuah organisasi betul-betul perlu diperhatikan agar kerja tim yang sudah terbangun sebelumnya dengan baik dapat terjaga, sehingga dapat meningkatkan solidaritas antar sesama agar tujuan yang diharapkan dapat tercapai.

Dalam sebuah organisasi, saat sedang berkomunikasi, yang tak kalah pentingnya pula harus diperhatikan adalah bagaimana bisa memahami lawan berkomunikasi anda. Bila tidak mampu memahami siapa orang yang sedang berkomunikasi dengan anda, besar kemungkinan akan terjadi salah pengertian yang berlanjut pada kesalahpahaman³⁰ seperti yang dikatakan oleh Ahmad Fadli :

“Biasanya kesalahpahaman yang terjadi dalam kantor yaitu adanya perbedaan pendapat dan persepsi antara atasan dan staff, namun hambatan tersebut bisa diatasi dengan diadakan pertemuan secara langsung antara atasan dan bawahan dan dikomunikasikan secara baik-baik, sampai menemukan jalan keluar dari kesalahpahaman tersebut sehingga kerja sama tim yang baik akan tercipta kembali”³¹

Dari hasil wawancara dengan Akhmad Fadli di atas dapat di simpulkan bahwa komunikasi itu sangat penting agar tidak terjadinya kesalahpahaman, baik di antara pimpinan atau antara para staff itu sendiri. Dalam hal ini bahwa hambatan yang terjadi dalam instansi pasti ada solusinya agar organisasi dalam instansi dapat berjalan lancar dan bertahan serta tujuan instansi dapat tercapai tentunya dengan mempertahankan komunikasi organisasi yang baik.

³⁰Bustami Narda, *Seni Berkomunikasi*, (Padang Sumber: Dede mustika, 2012), h. 42.

³¹Akhmad Fadli (48 tahun), Staff Keuangan dan Perencanaan, *Wawancara*, Dinas Pemuda dan Olahraga Kabupaten Gowa, 12 Oktober 2017.

Selain hambatan dari proses komunikasi, dapat disimpulkan bahwa setiap kesalahpahaman yang terjadi di antara pimpinan dan karyawan dapat mereka selesaikan dengan berdiskusi dengan memahami lawan bicara kita dan menyelesaikannya sampai menemukan jalan keluar dari masalah tersebut. Mereka menyadari bahwa hambatan perilaku dapat memberi dampak yang tidak baik dalam suatu organisasi karena dapat membuat hubungan berorganisasi menjadi renggang.

b. Hambatan Semantik

Hambatan semantik yang penulis maksud adalah hambatan yang mempunyai arti mendua, yaitu adanya kesalahan dalam pengucapan yang dilakukan oleh kepala dinas pemuda dan olahraga maupun oleh pegawai, serta adanya perbedaan pendapat dalam berkomunikasi antara kepala dinas, pegawai dan staff diharapkan adanya *feedback*. Seperti kita ketahui bahwa bahasa adalah kapasitas manusia untuk berkomunikasi dengan orang lain sehingga orang tersebut dapat menerima pesan yang kita sampaikan dan terjadi *feedback* atau umpan balik.

Dinas Pemuda dan Olahraga Kabupaten Gowa adalah instansi besar yang tentunya pimpinan dan karyawannya berasal dari daerah yang berbeda, bahasa yang berbeda terkadang akan menghambat komunikasi antar keduanya. Pada umumnya bahasa yang harus digunakan oleh Dinas Pemuda dan Olahraga Kabupaten Gowa adalah bahasa Indonesia. Namun terkadang bahasa asli dari daerah masing-masing tidak akan hilang walaupun diwajibkan berbahasa Indonesia. Seperti yang dikatan oleh Baharuddin yang mengatakan bahwa:

“Pasti ada, karena jika saya berkomunikasi dengan staff terkadang ada kata yang biasanya saya gunakan berasal dari daerah yang tidak sengaja saya

ucapkan, tetapi setelah itu saya kembali memperbaikinya agar staff saya dapat mengerti apa yang saya maksud”³²

Dari hasil wawancara diatas menunjukkan bahwa hambatan dari segi perbedaan bahasa dapat di atasi dengan adanya kesadaran dan segera merubah bahasa daerah yg awalnya dikatakan menjadi bahasa Indonesia dan menjadi kata yang bisa dengan mudah dimengerti lawan bicara.

c. Hambatan Fisik

Hambatan yang dimaksud disini adalah hambatan yang terjadi akibat cuaca, dan gangguan sinyal. Seperti halnya dalam berkomunikasi antara pimpinan dan staff tidak akan terjalin dengan baik bila ada gangguan akibat cuaca. Sama halnya yang disampaikan Muh Fajaruddin yang mengatakan bahwa :

“Cuaca atau gangguan sinyal sangat menghambat komunikasi saya, karena jika saya ingin menyampaikan informasi masalah pekerjaan yang harus diselesaikan segera dan kepala dinas yang biasanya sedang tidak berada dikantor, saya biasanya menelpon, dan jika terjadi gangguan sinyal maka pesan penting yang akan saya sampaikan tidak akan di terima oleh kepala dinas terkhususnya Dinas Pemuda dan Olahraga Kabupaten Gowa.”³³

Dari hasil wawancara diatas dapat disimpulkan bahwa hambatan fisik sangat berpengaruh terhadap komunikasi karena dengan adanya hambatan ini informasi yang disampaikan tidak akan sampai kepada penerima pesan.

³²Baharuddin Madina (57 tahun), Seksi Pembina Lembaga Kepemudaan, “Wawancara”, Dispora Sungguminasa, 13 Oktober 2017.

³³Muh Fajaruddin (47 tahun), Kepala Dinas Pemuda dan Olahraga, “Wawancara”, Dispora Sungguminasa, 20 Oktober 2017.

BAB V

PENUTUP

A. Kesimpulan

Berdasarkan hasil penelitian yang penulis lakukan, maka dapat disimpulkan bahwa:

1. Pola Komunikasi Pimpinan Terhadap Kinerja Pegawai Dinas Pemuda dan Olahraga Kabupaten Gowa dengan menggunakan pola komunikasi formal dan secara struktural. Komunikasi formal adalah suatu proses komunikasi yang bersifat resmi dan biasanya dilakukan didalam lembaga formal melalui garis perintah. Sedangkan komunikasi struktural adalah proses komunikasi yang dilakukan secara struktural dengan adanya tahapan dalam pengambilan keputusan dengan mengadakan rapat kerja agar program-program kerja dapat terealisasi dengan baik sehingga tidak terjadi *miss communication* dan tujuan utama bisa tercapai.
2. Hambatan dalam Komunikasi Pimpinan Terhadap Kinerja Pegawai Dinas Pemuda dan Olahraga Kabupaten Gowa. (a) Adanya *miss communication*; yaitu kesalahan dalam berkomunikasi seperti kesalahan dalam menyampaikan informasi dari kepala dinas ke pegawai dan staff (b) Hambatan Semantik adalah hambatan yang mempunyai arti mendua, dalam berkomunikasi antara manajer dan staff diharapkan adanya *feedback*; dan (c) Hambatan fisik. Hambatan fisik sangat berpengaruh terhadap komunikasi karena dengan

adanya hambatan ini informasi yang disampaikan tidak akan sampai kepada penerima pesan.

B. Implikasi Penelitian

Setelah mengemukakan beberapa kesimpulan, maka dalam uraian tersebut akan dikemukakan implikasi sebagai harapan yang ingin dicapai dalam penelitian ini sebagai berikut:

1. Diharapkan agar Kepala Dinas Pemuda dan Olahraga Kabupaten Gowa lebih meningkatkan efektivitas komunikasi yang ditetapkan agar pegawai lebih meningkatkan kinerja diharapkan serta mampu menjaga kerjasama dengan pegawai dan mampu menjaga komunikasi dengan pegawai agar tidak terjadi kesalahpahaman dalam berkomunikasi dalam mewujudkan keberhasilan dinas pemuda dan olahraga Kabupaten Gowa;
2. Para pegawai diharapkan melakukan koordinasi dengan kepala dinas maupun sekretaris dinas agar peran komunikasi yang diharapkan dapat terealisasi dengan baik dan mempunyai keterampilan dan kecakapan yang memadai dalam mengembangkan pola-pola komunikasi yang diterapkan oleh kepala dinas pemuda dan olahraga Kabupaten Gowa;
3. Kepala dinas dan pegawai diharapkan agar adanya tindakan memperbaiki hubungan dalam berkomunikasi sehingga terwujud komunikasi yang efektif di Dinas Pemuda dan Olahraga Kabupaten Gowa.

DAFTAR PUSTAKA

- Al-Qu'ran.
- Abu, Achmad dan Narbuko Cholid, *Metode Penelitian*, Jakarta: Bumi Aksara, 2007.
- Anoraga, Pandji, *Psikologi Kepemimpinan*, Semarang: Rineka Cipta, 2003.
- Arthur, Asa Berger, *Media and Communication Research Method*, London: Sage Publications, 2000.
- Astrid, Santoso Phil, *Komunikasi Teori dan Praktek*, Bandung: Bina Cipta, 1980.
- Astuti, Pratminingsih Sri, *Komunikasi Bisnis*, Jakarta: Graha Ilmu, 2006.
- Basri, Rival, *Peformance Appraisal: Sistem Yang Tepat Untuk Menilai Kinerja karyawan dan Meningkatkan Daya Saing Perusahaan*, Jakarta: PT. Raja Grafindo Persada, 2005.
- Cangara, Hafied, *Pengantar Ilmu Komunikasi*, Jakarta: PT Rajaravindo Utama, 2007.
- Catur, puspita sar, peran pimpinan kepala desa dan pemberdayaan masyarakat di desa bauran kecamatan kleret kabupaten bantul, *Skripsi*, jurusan ilmu pemerintahan, fakultas ilmu sosial dan ilmu politik, universitas muhammadiyah yogyakarta 2014.
- Don F Faules & R. Wayne Pace, *Komunikasi Organisasi Strategi Meningkatkan Kinerja Perusahaan*, Bandung: PT Remaja Rosdakarya, 2006.
- Depdikbud, *Kamus Besar Bahasa Indonesia*, Jakarta: balai pustaka, 2008.
- Djamarah, Syaiful Bahri, *Pola Komunikasi Orang Tua dan Anak Dalam Keluarga*, Jakarta: Rineka Cipta, 2004.
- Effendy Onong, Uchjana, *Kepemimpinan dan Komunikasi*, Bandung: Alumni, 1977.
- Endang Lestari dan Maliki, *Komunikasi yang Efektif : Bahan Ajar Diklat Prajabatan Golongan III*, Cet. II, Jakarta:Lembaga Adminiatrasi Negara, 2003.
- Fajar, Marheni, *Ilmu Komunikasi Teori dan Praktek*, yogyakarta: Graha ilmu, 2009
- Gifson, Organisasi : *Perilaku, Struktur dan Proses*, Jakarta: Erlangga, 2003.
- Gunadi, YS, *Himpunan Istila Komunikasi*, Jakarta: Gramedia, 1998.
- Hasan, Erliana, *Komunikasi Pemerintahan*, Cet. I: PT Refika Aditia, 2005.
- Irmayani. B Sri, Pengaruh tipe kepemimpinan kepala BP-Paudri regional III Makassar terhadap kinerja pegawai, *Skripsi*, Jurusan ilmu komunikasi fakultas dakwa dan komunikasi UIN Alauddin Makassar 2015.

- J. Moleong, Lexi, *Metodologi Penelitian Kualitatif*, Cet. 25; Bandung: PT. Remaja Rosdakarya, 2008.
- M. Quraish, Shihab, *Tafsir al-Misbah*. Jakarta: Lentera hati, 2002.
- Moekijat, *Organisasi dan Motivasi, jilid 1*, Jakarta: PT Bumi Aksara, 2010.
- Muhammad, Arni, *Komunikasi Organisasi*, Jakarta: Bumi Aksara, 2005.
- Narda Bustami, *Seni Berkomunikasi*, Padang Sumber: Dede mustika, 2012.
- P Robbins, Stephen, *Perilaku Organisasi*, Jakarta: PT. Indeks, 2006.
- P Siangin, Sondong, *Kiat Meningkatkan Produktivitas Kerja*, Jakarta: Asdi Mahasatnya, 2002.
- Prawiro, Sentono Suryadi, *Kebijakan Kinerja Karyawan*, Yogyakarta: BPFE, 1999.
- Purwanto, M. Ngalim, *Administrasi dan Supervisi Pendidikan*, Bandung: Remaja Rosdakarya, 2002.
- Rohim, Syaiful, *Teori Komunikasi Perspektif*, Ragam, dan aplikasinya, Jakarta: Rineka Cipta, 2009.
- Shihab, M. Quraish, *Tafsir Al-misbah: Pesan, Kesan dan Keserasian Al-Qur'an*, Volume II; Cetakan VII; Lentera Hati, 2007.
- Srialam, Irian Aan, *Pola Komunikasi Organisasi antara Pimpinan dan Staff PT. PP. London Sumatra Indonesia, Tbk Palangisang Estate di Desa Tamatto Kecamatan Ujung Loe Kabupaten Bulukumba*, *Skripsi*, Mahasiswa Jurusan Ilmu Komunikasi UIN Alauddin Makassar 2014.
- Tasruddin, Ramsiah *Human Relation Dalam Organisasi*, Makassar: Alauddin Universitas Perss, 2014.
- Thoha, Mifta, *Perilaku Organisasi, Konsep Dasar dan Aplikasinya*, Jakarta: PT Raja Grafindo Persada, 2014.
- Tim Penyusun Kamus Pusat Bahasa, *Kamus Besar Bahasa Indonesia*, Jakarta: Pusat Bahasa Dipertemen Pendidikan Nasional, 2008.
- Widjaja H.A.W, *Ilmu Komunikasi Pengantar Studi*, Cet: II, Jakarta: Rineka Cipta, 2000.
-, *Komunikasi dan Hubungan Masyarakat*, Cet., III, Jakarta: Bumi Aksara, 1997.
- <http://candra-ancep.blogspot.co.id/2012/10/perbedaan-pemimpin-dan-pimpinan.html>
- <Http://www.psychologymania.com/2013/08/pengertian-pola-komunikasi.html>.
- <Http://suwardilubis.blogspot.co.id/2016/01/efektivitas-komunikasi-dalamorganisasi.html>

RIWAYAT PENULIS



Nama Lengkap Jumriati akrab dipanggil Jum lahir di Kabupaten Luwu Utara tepatnya di Desa Tolada Kecamatan Malangke Provinsi Sulawesi Selatan Pada Hari rabu Tanggal 17 Mei 1995. Anak ke 8 dari 10 bersaudara dari Pasangan Suami Istri, Jalil dengan Jumayya. Pendidikan formal yang pernah ditempuh, antara lain Madrasa Ibtidaiya Tingkara pada tahun 2001 dan lulus pada tahun 2007. Kemudian penulis melanjutkan pendidikan di SMP Negeri 2 MALANGKE pada tahun 2007 dan lulus pada tahun 2010, pada tahun yang sama penulis melanjutkan pendidikan di SMK PGRI 1 ENREKANG dan lulus pada tahun 2013. Selama Sekolah di SMK penulis aktif di organisasi ekstra kurikuler Pramuka. Pada tahun yang sama, penulis melanjutkan pendidikan di UIN Alauddin Makassar pada Fakultas Dakwah dan Komunikasi Jurusan Ilmu Komunikasi (IKOM). Selama berstatus sebagai mahasiswa, penulis juga aktif di Organisasi ekstra.

UNIVERSITAS ISLAM NEGERI
ALAUDDIN
M A K A S S A R
M A K A S S A R