

**BENTUK DAN EFEKTIVITAS DAKWAH  
DI TVRI SULAWESI SELATAN**



**Tesis**

Diajukan untuk Memenuhi Salah Satu Syarat Memperoleh  
Gelar Magister dalam Bidang Dakwah dan Komunikasi  
Pada Program Pascasarjana UIN Alauddin  
Makassar

Oleh:

**MUHAMMADIYAH YUNUS**

NIM: 80100207096

PROGRAM PASCASARJANA  
UIN ALAUDDIN MAKASSAR  
2009

## ABSTRAK

Nama : Muhammadiyah Yunus

NIM : 80100207096

Judul : Bentuk dan Efektivitas Dakwah di TVRI Sulawesi Selatan

---

Televisi merupakan sebuah produk teknologi yang kini menjadi salah satu kebutuhan utama manusia. Keberadaannya menjadi bagian hidup manusia dari pagi hingga pagi hari berikutnya, ia menjadi begitu penting artinya karena televisi merupakan media komunikasi yang paling efektif saat ini. Seperti yang dituangkan dalam Undang-undang Penyiaran No.32 Tahun 2002 tentang penyiaran, televisi berfungsi sebagai media informasi, pendidikan, hiburan dan perekat sosial.

Penelitian ini adalah sebuah penelitian lapangan yang menggunakan analisis deskriptif kualitatif, melalui pendekatan komunikasi dan manajemen produksi siaran untuk mengetahui bagaimana bentuk-bentuk dakwah dan efektivitas dakwah di TVRI Sulawesi Selatan.

Untuk dapat menemukan jawaban dan mendeskripsikan serta menjelaskan masalah tersebut, maka penulis melakukan strategi pengumpulan data dengan melakukan observasi partisipatif, atau pengalaman pribadi penulis sejak tahun 1990 dalam keterlibatannya sebagai bagian dari produksi beberapa acara televisi di TVRI Sulawesi Selatan.

Hasil penelitian menunjukkan bahwa terdapat 2 (dua) macam bentuk dakwah di TVRI Sulsel yaitu (1) dakwah yang bersifat integratif yang meliputi bentuk dakwah pada program acara dakwah dan bentuk dakwah pada acara yang mengandung materi dakwah pada acara umum baik grafis maupun visual, kemudian (2) dakwah yang bersifat parsial yang merupakan bentuk dakwah yang dilakukan dalam proses produksi serta proses penyiaran acara TVRI Sulsel.

Masih banyak hal yang seharusnya dilakukan oleh kerabat kerja produksi TVRI Sulsel untuk meningkatkan pelayanan mereka dan meningkatkan kualitas siaran dakwah di TVRI Sulawesi Selatan. Ini menjadi ukuran bahwa program acara dakwah di TVRI Sulawesi Selatan belum dilakukan secara maksimal. Meski demikian, TVRI Sulawesi Selatan telah mencoba melakukan upaya yang terbaik untuk memproduksi beberapa acara baru yang menarik di layar televisi.

## **ABSTRACT**

Name : Muhammadiyah Yunus

NIM : 80100207096

Title : Model and efectivity of Islamic Preach at TVRI Sulawesi Selatan

---

Television is a technical product that has been one of the primary needs of the people now days. The existence of Television has become a part of the people lifestyles from morning to the next morning. Television is important due to it is the most effective medium of communication now days. It is stated in Broadcasting Law Year 2002 on Broadcasting that television functions as a media of information, education, entertainment and social adhesive.

This research is a field study using qualitative and descriptive analysis through communication and management of program production to know how are the models and efectivities of Islamic preach are carried out at TVRI Sulawesi Selatan.

To find the answer and to describe as well as to explain the problems, the writer conducts strategy of data collection by having partisipative observation, or analysing the writer's experience in producing some TV programs since 1990 at TVRI Sulawesi Selatan.

The result of the observation shows that there are two kinds of models of Islamic preaching at TVRI Sulsel, those are (1) integrative preach covers Islamic preaching models on preach program, and preach model in a TV show that contains Islamic messages, though it is not included in Islamic preach program. The other one (2) is partial islamic preach that is conducted in production process and in the process of broadcasting.

There are still many things to be conducted by the production crew of TVRI Sulawesi Selatan to improve their services and to develop the quality of the Islamic preach at TVRI Sulawesi Selatan. This is a measure that the Islamic preach at TVRI Sulawesi Selatan has not been optimally carried out. However TVRI Sulawesi Selatan has tried the best it could to produce some new and interesting programs on TV.

## **PERNYATAAN KEASLIAN TESIS**

Dengan penuh kesadaran, penyusun yang bertanda tangan di bawah ini menyatakan bahwa tesis ini benar adalah hasil karya penyusun sendiri. Jika dikemudian hari terbukti bahwa ia merupakan duplikat, tiruan, plagiat, atau dibuat oleh orang lain, sebagian atau seluruhnya, maka tesis dan gelar saya yang diperoleh karenanya batal demi hukum.

Makassar, 26 Desember 2009

Penyusun,

**Muhammadiyah Yunus**  
NIM: 80100207096

UNIVERSITAS ISLAM NEGERI  
**ALAUDDIN**  
M A K A S S A R

## PENGESAHAN TESIS

Tesis dengan judul ”**Bentuk dan Efektivitas Dakwah di TVRI Sulawesi Selatan**”, yang disusun oleh Muhammadiyah Yunus, NIM: 80100207096 telah diujikan dan dipertahankan dalam sidang Ujian *Munāqasyah* yang diselenggarakan pada hari Kamis, tanggal 23 Desember 2010 bertepatan dengan tanggal 17 Muharram 1432 H, dinyatakan telah dapat diterima sebagai salah satu syarat untuk memperoleh gelar Magister pada Program Pascasarjana UIN Alauddin Makassar Jurusan Dakwah dan Komunikasi.

### Penguji:

1. Prof. Dr. H.A. Bustani Ilyas, MA (.....)
2. Prof. Dr. H. Sattu Alang, MA (.....)
3. Prof. Dr. H. Ahmad M Sewang, MA (.....)
4. Dr. H.M. Arfah Sidiq, MA (.....)

### Promotor:

1. Prof. Dr. H. Ahmad M Sewang, MA (.....)
2. Dr. H.M. Arfah Sidiq, MA (.....)

Makassar, 26 Desember 2010

Diketahui

Ketua Program Studi

Direktur Program Pascasarjana  
UIN Alauddin Makassar

**Dr. Muljono Damopolii, M.Ag**

**Prof. Dr. Ahmad M. Sewang, MA**

## KATA PENGANTAR

الحمد لله رب العالمين الذي اصطفى محمدا من ولد ادم والصلاة والسلام على اشرف  
الانبياء والمرسلين وعلى اله و اصحابه اجمعين اما بعد

Syukur alhamdulillah, segala puji hanya bagi Allah swt. yang telah memberi kekuatan lahir batin bagi penulis untuk dapat menyelesaikan penulisan hasil penelitian ini. Sebuah tesis dengan judul Bentuk dan Efektivitas Dakwah di TVRI Sulawesi Selatan, sebagai salah satu syarat untuk meraih gelar magister konsentrasi Dakwah dan Komunikasi pada Program Pasca Sarjana Universitas Islam Negeri Alauddin Makassar. Selain itu tentu saja diharapkan penelitian ini dapat memberi sumbangsih bagi pengembangan ilmu pengetahuan khususnya di bidang Dakwah dan Komunikasi.

Salawat serta taslim kepada junjungan dan teladan umat manusia Rasūlullāh Muhammad saw., yang telah membawa agama yang penuh rahmat dan menjadi pedoman hidup bagi umat Islam hingga akhir zaman.

Perampungan tesis ini melalui proses yang cukup panjang, yang tidak akan mungkin dapat terwujud jika tidak mendapatkan dukungan dan keterlibatan dari berbagai pihak. Untuk itu dengan tidak mengurangi arti dukungan serta keterlibatan semua pihak tersebut, penulis ingin menghaturkan terimakasih dan penghargaan yang setinggi-tingginya, masing-masing kepada:

1. Prof. Dr. H. Azhar Arsyad, MA. Rektor UIN Alauddin Makassar.
2. Prof. Dr. H. Ahmad M. Sewang, MA. Direktur Program Pascasarjana UIN Alauddin Makassar.
3. Prof. Dr. H. Moch. Qasim Mathar, MA. dan Dr. H. Kamaluddin Abunawas, MA, masing-masing Asisten Direktur I dan Asisten Direktur II Program Pascasarjana UIN Alauddin Makassar.
4. Prof. Dr. Hj. Andi Rasdiyanah, serta DR. Muljono Damopolii, M.Ag, Ketua Program Studi Dirasah Islamiyah Program Pascasarjana UIN Alauddin.
5. Prof. Dr. H. Ahmad M. Sewang, MA. dan Dr. H. M. Arah Sidiq, MA., selaku promotor serta dosen pembimbing yang senantiasa memberi petunjuk dalam perampungan penulisan hasil penelitian ini.



6. Prof. Dr. H. A. Bustani Ilyas, MA. dan Prof. Dr. H. Sattu Alang, MA., masing-masing sebagai dosen penguji.
7. Drs. Nur Syamsu Sultan, MAP. Kepala TVRI Stasiun Sulawesi Selatan.
8. Bapak Tajuddin, S.PT, Kepala Seksi Program TVRI Sulsel.
9. Hj. Marhumi Yunus, Ibunda tercinta yang senantiasa memberikan dukungan doa serta ayahanda H.A.Yunus (almarhum) yang menjadi inspirator utama.
10. Dr. Hj. Rabina Yunus, Moch. Taqwa Yunus, SE., Ir. Hikmah Yunus, S.Pdi., MPdI., Darul Aqsa Mubarak Yunus, S.Sos., Ir. H. Muslimin Yunus. MT, Ir. Mukminin Yunus., E.Z. Muttaqien Yunus, SST. Ir. Ahmad Ibrahim, MM. MBA serta Syarifah Aisyah, SE. Saudara-saudari penulis yang telah memberi dukungan semangat yang tidak pernah berakhir.
11. Rosdiana, ST, Muhammad Vishal Ahmad, dan Angely Madisha, Istri dan anak-anakku yang juga menjadi motivator utama.
12. Radis, Adhie, Arya, Arul, Ridho dan Hillman, masing-masing adalah anak-anak Kelana Nasyid Management, yang tidak henti-hentinya membantu secara moril sehingga penelitian ini bisa selesai.
13. Segenap sahabat, rekan-rekan seperjuangan yang telah membantu.

Penulis menyadari bahwa masih banyak lagi pihak-pihak terkait yang telah memberikan dukungan dan bantuannya baik secara moril maupun meteril, yang tidak dapat penulis sebutkan satu per satu. Penulis hanya dapat memanjatkan doa semoga sumbangsih dan bantuannya senantiasa mendapatkan imbalan pahala dari Allah swt. sesuai andil dalam penyusunan dan perampungan tesis ini.

Akhirnya semoga Allah swt. memberikan nilai amal jāriyah bagi setiap ilmu pengetahuan yang dapat disumbangkan dari upaya ini, dan kepada seluruh pihak, penulis mengharapkan masukan berupa kritik dan saran untuk perbaikan tesis ini.

Makassar, 26 Desember 2009

Penulis,

**Muhammadiyah Yunus**

## DAFTAR ISI

HALAMAN JUDUL .....	i
ABSTRAK .....	ii
HALAMAN PERNYATAAN KEASLIAN TESIS .....	iv
HALAMAN PENGESAHAN TESIS .....	v
KATA PENGANTAR .....	vi
DAFTAR ISI .....	viii
DAFTAR TABEL .....	x
DAFTAR ILUSTRASI.....	xi
TRANSLITERASI .....	xii
<b>BAB I           PENDAHULUAN</b>	
A. Latar Belakang Masalah.....	1
B. Batasan dan Rumusan Masalah .....	9
C. Definisi Operasional dan Ruang Lingkup Pembahasan.....	9
D. Tujuan dan Kegunaan Penelitian .....	11
<b>BAB II           TINJAUAN PUSTAKA</b>	
A. Hubungan dengan Penelitian Sebelumnya .....	13
B. Landasan Teori .....	17
1. Pengertian Dakwah .....	18
2. Unsur-unsur Komunikasi .....	26
3. Manajemen Produksi Siaran Televisi .....	28
C. Kerangka Pikir .....	33
<b>BAB III          METODE PENELITIAN</b>	
A. Jenis Penelitian dan Metode Pendekatan .....	35
B. Teknik dan Strategi Pengumpulan Data .....	35
C. Teknik Analisis Data .....	38
<b>BAB IV          HASIL PENELITIAN DAN PEMBAHASAN</b>	
A. Gambaran Umum Lokasi dan Objek Penelitian....	39
1. Profil LPP TVRI Sulawesi Selatan .....	39



2. Pola Acara Siaran TVRI Sulawesi Selatan	64
3. Jangkauan Siaran TVRI Sulawesi Selatan	82
4. Regulasi Penyiaran .....	85
5. Gambaran Produksi Acara TVRI Sulsel ...	89
B. Bentuk-Bentuk Dakwah di TVRI Sul-sel.....	98
1. Bentuk Dakwah Formal .....	101
2. Bentuk Dakwah Integratif .....	104
3. Bentuk Dakwah Parsial .....	106
C. Efektivitas Dakwah di TVRI Sulawesi Selatan ...	109
<b>BAB V</b>	
<b>PENUTUP</b>	
A. Kesimpulan .....	138
B. Implikasi Penelitian .....	139
<b>DAFTAR PUSTAKA</b> .....	141
<b>LAMPIRAN</b> .....	145
<b>BIODATA PENULIS (CURRICULUM VITAE)</b> .....	151

## DAFTAR TABEL

<b>Tabel 1</b>	Skema Stasiun Relay Pemancar TVRI di daerah.....	83
<b>Tabel 2</b>	Data tentang seberapa sering responden menonton TVRI Sulsel	114
<b>Tabel 3</b>	Alasan responden menonton TVRI Sulsel.....	115
<b>Tabel 4</b>	Data tentang Kesesuaian Harapan Responden terhadap Siaran - TVRI Sulsel .....	117
<b>Tabel 5</b>	Mata Acara Dakwah TVRI yang ditonton oleh responden .....	118
<b>Tabel 6</b>	Data tentang Penerimaan Pesan Dakwaholeh Responden setelah Menonton TVRI Sulsel .....	119
<b>Tabel 7</b>	Hal yang Harus Dibenahi oleh TVRI Sulsel .....	121
<b>Tabel 8</b>	Durasi Acara Dakwah di TVRI Sulsel sesuai Harapan Pemirsa	122
<b>Tabel 9</b>	Penggunaan Bahasa di Acara Dakwah di TVRI Sulsel .....	123
<b>Tabel 10</b>	Mata Acara Dakwah yang digemari oleh Pemirsa TVRI Sulsel	123
<b>Tabel 11</b>	Pilihan Pemirsa tentang Presenter TVRI Sulsel.....	124
<b>Tabel 12</b>	Pilihan Pemirsa tentang Produksi <i>Out door</i> TVRI Sulsel .....	125
<b>Tabel 13</b>	Lokasi Pengambilan Gambar Produksi Acara TVRI Sulsel....	126
<b>Tabel 14</b>	Materi Dakwah yang digemari oleh Pemirsa TVRI Sulsel.....	126
<b>Tabel 15</b>	Penggunaan Ilustrasi Musik di Acara Dakwah TVRI Sulsel..	127
<b>Tabel 16</b>	Penggunaan Sub Title dan Narasi Acara DakwahTVRI Sulsel	128
<b>Tabel 17</b>	Narasumber Favorit pemirsa untuk Acara DakwahTVRI Sulsel	131
<b>Tabel 18</b>	Alasan Pemirsa TVRI Sulsel menggemari penyampaian dakwah Seorang Dai di acara dakwah TVRI Sulsel .....	133

ALAUDDIN  
MAKASSAR

## DAFTAR ILUSTRASI

<b>Gambar 1</b>	Jenis Program Acara Televisi .....	25
<b>Gambar 2</b>	Skema Kerangka Pikir .....	34
<b>Gambar 3</b>	Skema Struktur Organisasi LPP TVRI .....	48
<b>Gambar 4</b>	Skema Struktur Organisasi TVRI Type A.....	50
<b>Gambar 5</b>	Pola Acara Siaran LPP TVRI bulan Juni 2009 .....	66
<b>Gambar 6</b>	Pola Acara Siaran LPP TVRI bulan Juli 2009 .....	68
<b>Gambar 7</b>	Pola Acara Siaran LPP TVRI bulan Ramadan .....	69
<b>Gambar 8</b>	Pola Acara LPP TVRI untuk Siaran Sahur 2009 .....	81
<b>Gambar 9</b>	Skema Jalur Produksi TV .....	94



## TRANSLITERASI DAN SINGKATAN

## A. Transliterasi

### 1. Konsonan

Huruf- huruf Arab ditransliterasikan ke dalam huruf latin sebagai berikut:

Huruf Arab	Nama	Huruf Latin	Nama dan Bunyi Latin
ا	alif	tidak dilambangkan	tidak dilambangkan
ب	ba	B	be
ت	ta	T	te
ث	śa	ś	es (dengan titik di atas)
ج	jim	J	je
ح	ha	H	ha (dengan titik di bawah)
خ	kha	kh	ka dan ha
د	dal	D	de
ذ	zal	Ž	zet (dengan titik di atas)
ر	ra	R	er
ز	zai	Z	zet
س	sin	S	es
ش	Syin	sy	es dan ye
ص	sad	S	es (dengan titik di bawah)
ض	dad	D	de (dengan titik di bawah)

ط	ta	T	te (dengan titik di bawah)
ظ	za	Z	zet (dengan titik di bawah)
ع	‘ain	‘	apostrof terbalik
غ	gain	G	ge
ف	fa	F	ef
ق	qaf	Q	qi
ك	kaf	K	ka
ل	lam	L	el
م	mim	M	em
ن	nun	N	en
و	wau	W	we
ه	ha	H	ha
ء	hamzah	‘	apostrof
ي	ya	Y	ye

## 2. Vokal dan Diftong

Vokal bahasa Arab, seperti vokal bahasa Indonesia, terdiri atas vokal tunggal atau monoftong dan vokal rangkap atau diftong.

Vokal tunggal bahasa Arab yang lambangnya berupa tanda atau harakat, transliterasinya sebagai berikut:

Tanda	Nama	Huruf Latin	Nama
	<i>Fathah</i>	a	a
	<i>Kasrah</i>	i	i
	<i>Dammah</i>	u	u

Vokal rangkap bahasa Arab yang lambangnya berupa gabungan antara harakat dan huruf, transliterasinya berupa gabungan huruf, yaitu:

Tanda	Nama	Huruf Latin	Nama
	<i>fathah dan ya</i>	ai	a dan i
	<i>fathah dan wau</i>	au	a dan u

### 3. Maddah

Maddah atau vocal panjang yang lambangnya berupa harkat dan huruf, transliterasinya berupa huruf dan tanda yaitu:

Harkat dan Huruf	Nama	Huruf dan Tanda	Nama
...ا...ى	fathah dan alif atau ya	ā	a dan garis di atas
ئى	kasrah dan ya	ī	i dan garis di atas
ئو	dhammah dan wau	ū	u dan garis di atas

### 4. Ta Marbūtah



Transliterasi untuk *ta marbūtah* ada dua, yaitu: *ta marbūtah* yang hidup atau mendapat harkat *fathah*, *kasrah*, dan *dammah*, transliterasinya adalah [t]. Sedangkan *ta marbūtah* yang mati atau mendapat harkat sukun transliterasinya adalah [h].

Kalau pada kata yang berakhir dengan *ta marbūtah* diikuti oleh kata yang menggunakan kata sandang *al-* serta bacaan kedua kata itu terpisah, maka *ta marbūtah* itu ditransliterasikan dengan ha[h].

#### 5. ***Syaddah (Tasydid)***

Syaddah atau *tasydīd* yang dalam sistem tulisan Arab dilambangkan dengan sebuah tanda *tasydīd* ( ّ ), dalam transliterasi ini dilambangkan dengan perulangan huruf (konsonan ganda) yang diberi tanda *syaddah*.

#### 6. ***Kata Sandang***

Kata sandang dalam sistem tulisan Arab dilambangkan dengan huruf ّ ( *alif lam ma'arifah*). Dalam pedoman transliterasi ini, kata sandang ditransliterasi seperti biasa, *al-*, baik ketika ia diikuti oleh huruf syamsiah maupun huruf qamariah. Kata sandang tidak mengikuti bunyi huruf langsung yang mengikutinya. Kata sandang ditulis terpisah dari kata yang mengikutinya dan dihubungkan dengan garis mendatar (-).

#### 7. ***Hamzah***

Aturan transliterasi huruf hamzah menjadi apostrof (‘) hanya berlaku bagi hamzah yang terletak di tengah dan akhir kata. Namun, bila hamzah terletak di awal kata, ia tidak dilambangkan, karena dalam tulisan Arab ia berupa alif.

#### 8. ***Penulisan Kata Arab yang Lazim digunakan dalam Bahasa Indonesia***

Kata, istilah atau kalimat Arab yang ditransliterasi adalah kata, istilah atau kalimat yang belum dibakukan dalam bahasa Indonesia. Kata, istilah atau kalimat yang sudah lazim dan menjadi bagian dari perbendaharaan bahasa Indonesia, atau sudah sering ditulis dalam tulisan bahasa Indonesia, tidak lagi ditulis menurut cara transliterasi ini. Misalnya kata *Al-Qur'an* (dari *al-Qur'ān*), *Sunnah*, *khusus* dan *umum*. Namun, bila kata-kata tersebut menjadi bagian dari satu rangkaian teks Arab, maka mereka harus ditransliterasi secara utuh

## 9. *Lafz al-Jalālah* (الله)

*Lafz al-Jalalah* (الله) yang didahului partikel seperti huruf *jar* dan huruf lainnya atau berkedudukan sebagai *mudhāf ilaih* (frasa nominal) ditransliterasi tanpa huruf hamzah.

## B. Singkatan

Beberapa singkatan yang dibakukan adalah:

1. swt. = *subhānahu wa ta'ālā*
2. saw. = *shallallāhu 'alaihi wa sallam*
3. H. = Hijriyah
4. M. = Masehi
5. a.s. = *'alaihi al-salām*
6. Q.S.... = Qur'an surah...
7. TVRI = Televisi Republik Indonesia
8. Sul-sel = Sulawesi Selatan
9. h. = halaman
10. ch. = *channel* (kanal)
11. KPID = Komisi Penyiaran Indonesia Daerah
12. LPP = Lembaga Penyiaran Publik
13. P3SPS = Pedoman Perilaku Penyiaran dan Standar Program Siaran
14. kW = kilo Watt
15. UHF/ VHF = *Ultra High Frequency/ Very High Frequency*
16. TVRO = *Television Receiver Only*

# BAB I

## PENDAHULUAN

### A. Latar Belakang Masalah

Dakwah merupakan kegiatan ajakan baik dalam bentuk lisan, tulisan, tingkah laku dan sebagainya yang dilakukan secara sadar dan berencana dalam usaha mempengaruhi orang lain baik secara perorangan maupun secara kelompok agar timbul dalam diri yang diajak itu suatu pengertian, kesadaran, sikap penghayatan serta pengamalan terhadap ajaran agama sebagai ‘*message*’ atau pesan yang disampaikan kepadanya dengan tanpa adanya unsur-unsur paksaan<sup>1</sup>. Aktivitas tersebut dilakukan dengan mengajak, mendorong, menyeru manusia untuk melakukan kebaikan dan menaati petunjuk Allah, menyuruh mereka melakukan kebajikan dan mencegah dari perbuatan yang mungkar, agar meraih kebahagiaan di dunia dan di akhirat<sup>2</sup>.

Kegiatan berdakwah selalu terkait dengan eksistensi manusia dalam segala aspeknya. Sebagai hamba, eksistensi manusia diciptakan dalam bentuk yang paling sempurna (*ahsani taqwīm*) karena dikarunia dengan akal, yang membedakannya dengan makhluk lain di muka bumi ini. Hal tersebut diungkapkan dalam firman Allah Q.S. At-Tīn/95: 4.

لَقَدْ خَلَقْنَا الْإِنْسَانَ فِي أَحْسَنِ تَقْوِيمٍ (4)

---

<sup>1</sup> H.M. Arifin, *Psikologi Dakwah; Suatu Pengantar Studi*, Cet. IV, (Jakarta: Bumi Aksara, 1997), h. 6.

<sup>2</sup> M. Munir, *Manajemen Dakwah* (Jakarta: Prenada Media, 2006), h. ix.

Terjemahnya: *Sesungguhnya Kami telah menciptakan manusia dalam bentuk yang sebaik-baiknya*<sup>3</sup>.

Dengan kelebihan serta kesempurnaan penciptaan yang diberikan oleh Allah swt berupa akal pikiran, manusia dipercaya menjadi *khalīfatun fi al-ardh* serta melaksanakan misi *rahmatan li al-'ālamīn*. Karena itu setiap orang yang mengaku dirinya muslim harus mampu mengemban amanat, yakni menyerukan *amar ma'rūf nahi munkar* atau seruan atau ajakan untuk berbuat kebaikan dan melarang perbuatan jahat yang merupakan inti atau substansi dakwah sekaligus sebagai prinsip dakwah<sup>4</sup>. Secara universal ajaran tentang kebaikan adalah pemahaman yang diterima oleh semua pihak sebagai upaya untuk mewujudkan perdamaian dan masyarakat yang madani di atas bumi ini, inilah urgensi dakwah seperti yang difirmankan Allah swt. dalam Q.S. Āli Imrān/3: 104.

وَلْتَكُنْ مِنْكُمْ أُمَّةٌ يَدْعُونَ إِلَى الْخَيْرِ وَيَأْمُرُونَ بِالْمَعْرُوفِ وَيَنْهَوْنَ عَنِ  
الْمُنْكَرِ وَأُولَئِكَ هُمُ الْمُفْلِحُونَ (104)

Terjemahnya: *Dan hendaklah ada di antara kamu ada segolongan umat yang menyeru kepada kebajikan, menyuruh kepada yang makruf, dan mencegah dari yang munkar. merekalah orang-orang yang beruntung*<sup>5</sup>.

Dalam dunia industri khususnya dalam hal pemasaran sebuah produk, ada prinsip yang menyatakan bahwa tata cara memberikan atau menyajikan sesuatu lebih penting dari sesuatu yang diberikan itu sendiri, sebuah produk barang yang dikemas dengan baik dan menyenangkan akan bernilai jauh lebih tinggi dari pada penyajian tanpa kepedulian terhadap kemasannya. Sepotong singkong yang

<sup>3</sup> Departemen Agama Republik Indonesia, *Al-Qur'an dan Terjemahnya*, (Madinah al-Munawwarah P.O Box 6262 Kerajaan Arab Saudi, Mujamma' al Malik Fahd li Thiba'at al Mush-haf asy-syarif, 1431 H), h. 1076.

<sup>4</sup> Asep Muhyiddin & Agus Ahmad Safei, *Metode Pengembangan Dakwah*, (Bandung: CV. Pustaka Setia, 2002), h. 31.

<sup>5</sup> Departemen Agama Republik Indonesia, *Al-Qur'an dan Terjemahnya*. *Op.Cit.* h.93.

dikemas dengan indah dan diberi nama singkong keju bisa berharga belasan ribu rupiah, sementara singkong yang sama di warung-warung kecil dapat diperoleh dengan harga yang jauh lebih murah yaitu dengan lima ratus rupiah perpotong.

Demikian pula dengan penyampaian pesan dakwah, jika disampaikan dengan cara yang menarik dan dengan media yang tepat akan dapat memberikan hasil yang lebih baik. Misalnya dakwah disampaikan sesuai dengan pola dan strategi dakwah yang benar serta mengikuti karakteristik halayak sasaran dakwah, maka pesan-pesannya menjadi semakin hidup, menggairahkan, dan akan memenuhi sasaran secara lebih efektif.

Seiring dengan perkembangan teknologi dan ilmu pengetahuan, media penyampaian dakwah semakin berkembang, masyarakat pun semakin cerdas dan kritis terhadap isi dakwah, maka dengan sendirinya seorang dai perlu menempatkan diri pada strategi yang baik dan tepat dalam penyampaian dakwahnya.

Strategi dakwah adalah kiat untuk dapat menyampaikan pesan risalah kepada objek dakwah yaitu umat manusia,<sup>6</sup> strategi ini dapat dijalankan dengan baik jika para dai atau mubalig memahami substansi dakwah itu sendiri. Oleh karenanya setiap dai atau mubalig pun hendaknya memahami substansi dakwah itu.

Substansi dakwah meliputi berbagai elemen komunikasi. Seperti halnya elemen komunikasi yang terdiri atas isi pesan, komunikator, media, dan komunikan, maka kegiatan dakwah pun tidak hanya mencakup sisi ajakan semata

---

<sup>6</sup> Siti Muriah, *Metodologi Dakwah Kontemporer*, (Yogyakarta: Penerbit Mitra Pustaka, 2000), hal. 1.

(materi dakwah), tetapi juga sisi pelakunya (*dai*), media dakwah serta penerima dakwah (*mad'u*), ia juga mempunyai metode beragam yang telah digariskan oleh al-Qur'an dan telah dipraktekkan oleh Rasulullah saw., yakni *bi al-hikmah, bi al-mau'izah al-hasanah*, serta *bi al-mujādalah bi al-latī hiya ahsan*<sup>7</sup>. Interaksi aktif berdasarkan pemahaman yang komprehensif terhadap unsur-unsur dakwah tersebut, akan menimbulkan pula bentuk dakwah maupun kemungkinan hasil yang berbeda.

Salah satu media dakwah yang saat ini dinilai efektif adalah media televisi. Media ini dinilai efektif karena sistem penyiarannya yang terdiri dari objek gambar yang bergerak disertai bunyi (suara) yang melalui kabel atau melalui angkasa (*channel frekuensi*) dengan menggunakan alat yang mengubah cahaya (gambar) dan bunyi (suara) menjadi gelombang listrik dan mengubahnya kembali menjadi berkas cahaya yang dapat dilihat dan bunyi yang dapat didengar.

Dengan kelebihan tersebut, maka dibandingkan dengan radio serta media cetak atau bahan bacaan, televisi merupakan kekuatan yang luar biasa dalam komunikasi massa, kehadiran tayangan televisi pun menjadi kebutuhan sehari-hari karena materi program siarannya dapat menyentuh setiap sisi kehidupan manusia sehingga perkembangan industri televisi pun semakin pesat.

Televisi sebagai media yang muncul belakangan dibanding media cetak dan radio, ternyata memberikan nilai yang sangat spektakuler dalam sisi-sisi pergaulan hidup manusia saat ini.<sup>8</sup> Kemampuan televisi dalam menarik perhatian massa menunjukkan bahwa media tersebut telah menguasai jarak secara geografis

---

<sup>7</sup> M. Munir, *op. cit.* h.x.

<sup>8</sup> Wawan Kuswandi, *Komunikasi Massa; Sebuah Analisis Media Televisi*, (Jakarta: PT. Rineka Cipta, 1996), h. 22.



dan sosiologis, ini pula menjadi salah satu penyebab begitu pesatnya perkembangan industri penyiaran televisi seiring dengan percepatan proses globalisasi yang diakibatkan oleh kehadiran media penyiaran televisi.

Saat ini industri penyiaran televisi di Indonesia menunjukkan perkembangan yang sangat pesat, terutama sejak pengesahan regulasi bidang penyiaran dengan ditetapkannya Undang-undang No. 32 Tahun 2002 tentang penyiaran. Jumlah stasiun penyiaran semakin meningkat demikian pula rancangan acara pun semakin bervariasi. Masing-masing lembaga penyiaran dituntut untuk meningkatkan pelayanannya dengan semakin memanjakan *audiens* yakni para pendengar atau pemirsanya, meski di sisi lain industri penyiaran pun tidak boleh melupakan fungsi utama dari media penyiaran.

Sesuai fungsi televisi sebagai media penyiaran sebagaimana disebutkan dalam Undang-undang Penyiaran No. 32 Tahun 2002 yaitu sebagai media pendidikan, informasi, hiburan serta perekat sosial,<sup>9</sup> maka televisi pun menjadi salah satu media belajar termasuk pelajaran keagamaan melalui tayangan-tayangan acaranya yang sangat variatif. Inilah salah satu alasan yang mendukung anggapan bahwa televisi merupakan salah satu media dakwah yang efektif.

Keberhasilan media penyiaran sangat ditentukan oleh kemampuan pengelolanya dalam memahami selera *audiensnya*, hal itu dapat diwujudkan jika ditopang oleh tiga pilar utama yaitu: (1) program, (2) teknik, dan (3) pemasaran.<sup>10</sup> Pengelola penyiaran tidak sepatutnya mengabaikan salah satu dari tiga pilar utama ini. Program yang baik akan senantiasa mengikat para pemirsa untuk dapat

---

<sup>9</sup> Depkominfo RI. *Undang-undang No. 32 Tahun 2002 tentang Penyiaran*.

<sup>10</sup> Morissan, *Manajemen Media Penyiaran, Strategi Mengelola Radio & Televisi* (Jakarta: Kencana Prenada Group, 2008), h. iv.

mengikuti setiap mata acara yang disajikan, demikian pula dari segi teknis di mana pemirsa menuntut kenyamanan dalam setiap tayangan yang disajikan. Gambar yang tidak jelas menyebabkan pemirsa segera beralih ke acara yang lainnya. Pilar ketiga dari tiga pilar utama tersebut ialah aspek pemasaran, dalam hal ini *audiens* dipahami melalui pendekatan ilmu pemasaran karena *audiens* adalah konsumen yang memiliki kebutuhan terhadap program siaran (produksi stasiun televisi)<sup>11</sup>.

Saat ini, di Sulawesi Selatan terdapat 16 (enam belas) stasiun penyiaran televisi yang mengudara yaitu TVRI (LPP Televisi Republik Indonesia/ ch. 4 VHF), RCTI (PT. Rajawali Cipta Televisi Indonesia/ Ch 33 UHF), SCTV (PT. Surya Cipta Televisi Indonesia/ Channel 35 UHF), TPI (PT. Cipta Televisi Pendidikan Indonesia/ ch. 29 UHF/ 10 kW), ANTV (Ch 35 UHF/ 10 kW), Indosiar (PT. Indosiar Visual Mandiri/ Ch. 27 UHF/ 40 kW), Trans TV (PT. Televisi Transformasi Indonesia/ Ch. 25 UHF, Trans 7(ch. 41 UHF/ 20 kW), Global TV (PT. Global Informasi Bermutu/ Ch. 43 UHF/ 20 kW), TV One, Metro TV (PT. Media Televisi Indonesia/ Channel UHF) serta 4 stasiun televisi lokal yang berdomisili di Makassar, masing-masing Makassar TV (PT. Makassar Lintas Visual Cemerlang/ channel 23 UHF/ 2 kW), dan Fajar TV (*Channel UHF*), Sunu TV (*Channel UHF*) dan TVRI stasiun Sulawesi Selatan yang penggunaan kanalnya bergabung dengan TVRI Pusat Jakarta. Selain itu ada 2 (dua) stasiun televisi swasta lokal yang beroperasi di daerah Kota Madya Pare-pare dan Kabupaten Sidrap, yaitu CTV (PT. Citra TV Pare-pare, channel UHF) dan Mitra TV (PT. Mitra TV Sidrap, channel UHF). Semua stasiun televisi tersebut adalah

---

<sup>11</sup> *Ibid*, h. 163.

lembaga penyiaran televisi swasta kecuali TVRI yang merupakan lembaga penyiaran televisi publik.

Selain itu, publik juga dapat menerima siaran televisi dari puluhan bahkan mencapai lebih dari seratus stasiun penyiaran jika mereka berlangganan dengan lembaga penyiaran berlangganan atau dikenal dengan stasiun televisi kabel, yang materi acaranya lebih banyak merupakan acara siaran produksi dari luar negeri seperti HBO, StarVision, MTV, Cinemax, CNN, dan lain-lain sebagainya.

Masing-masing stasiun televisi menyajikan program siaran yang diharapkan dapat menjadi tayangan favorit pemirsanya, dengan demikian acara tersebut akan memperoleh nilai '*rating*' yang tinggi, karena dengan *rating*<sup>12</sup> yang tinggi sebagai bukti jumlah pemirsa yang banyak, akan mempengaruhi pendapatan lembaga penyiaran tersebut dari perolehan dana pengiklan.

Berbeda dengan stasiun televisi swasta yang program acaranya bersifat komersil, maka sebagai lembaga penyiaran televisi publik, TVRI menyajikan tayangan program siaran bersifat lebih informatif dan edukatif yang berpihak kepada kepentingan publik, dengan ciri khas sedemikian maka TVRI dapat diberdayakan sebagai media dakwah yang efektif.

Dakwah di TVRI seharusnya lebih gencar dan merupakan dakwah efektif karena TVRI merupakan lembaga penyiaran publik yang dibandingkan dengan stasiun televisi swasta, materi tayangan TVRI mestinya lebih berpihak kepada publik. Di sisi lain, media televisi merupakan media komunikasi yang paling

---

<sup>12</sup> *Rating*, merupakan hasil survey yang dilakukan oleh lembaga survey tentang jumlah pemirsa yang menonton suatu program acara di media massa. *Rating* menjadi alat ukur bagi rekanan pengiklan untuk menentukan lembaga penyiaran mana yang dipilihnya untuk menayangkan iklan produk yang dipasarkannya. Oleh karenanya *rating* menjadi tujuan utama stasiun televisi swasta agar dapat menarik minat pengiklan untuk mendapatkan asupan dana bagi industri penyiarannya.

mudah menjangkau sasaran dakwah karena paling banyak mendapatkan perhatian masyarakat publik yang merupakan target sasaran dakwah.

Kenyataannya saat ini umumnya layar televisi dipenuhi dengan program acara yang hanya memberikan kepuasan bagi selera rendah masyarakat,<sup>13</sup> fungsi televisi sebagai media pendidikan didominasi oleh fungsi hiburan semata, tayangan acara yang memiliki rating cukup bagus berarti cukup diminati oleh pemirsa, ternyata tidak banyak memberikan pesan dakwah bagi pemirsanya.

Bagi industri televisi khususnya stasiun televisi swasta kondisi tersebut sulit dihindari, karena kesinambungan operasional siarannya sangat bergantung pada asupan dana yang diperoleh dari pengiklan. Pengiklan bersedia membayar biaya sponsor hanya kepada mata acara siaran yang memiliki *rating* yang tinggi atau yang diminati oleh masyarakat, padahal acara yang bermuatan dakwah yang ditayangkan selama ini umumnya tidak mendapatkan nilai *rating* yang tinggi, sehingga siaran acara dakwah dianggap kurang layak di pasaran dengan kata lain tidak memiliki nilai jual yang bagus. Tetapi bagi TVRI sebagai lembaga penyiaran publik, seharusnya tetap mengutamakan kepentingan publik lebih dari kepentingan selera pemirsa. Idealnya, setiap lembaga penyiaran mampu memproduksi program siaran yang berkualitas secara teknis, diminati banyak pemirsa dan sekaligus mengandung materi yang bersifat edukatif, menghibur dan memberi pencerahan bagi pemirsanya.

Persoalan dalam mewujudkan program acara yang memiliki muatan dakwah tetapi tidak mengabaikan teori ilmu pemasaran dalam produksi program

---

<sup>13</sup> Hasil pemantauan KPID Sulsel sekaligus merupakan aduan masyarakat tentang pelanggaran P3SPS. Istilah selera rendah digunakan untuk menunjukkan selera masyarakat terhadap acara hiburan semata tanpa mempedulikan muatan edukasi pada materi informasi di media massa.

siaran televisi inilah yang dikaji dan dibahas dalam penelitian ini sehingga dapat diketahui bagaimana bentuk-bentuk dakwah melalui tayangan acara pada TVRI Sulawesi Selatan serta bagaimana efektivitas dakwah tersebut.

## **B. Rumusan dan Batasan Masalah**

Masalah pokok yang telah dikaji dalam penelitian ini ialah bagaimana mewujudkan sebuah tayangan acara televisi yang mampu menjadi bentuk dakwah yang efektif sekaligus memberi kepuasan dari segi hiburan, pendidikan dan nilai informasi bagi audiens atau pemirsanya. Untuk membahasnya maka perlu dilakukan penelitian yang mendalam tentang bagaimana mengelola program siaran yang baik dengan didasari oleh strategi dakwah yang efektif.

Berdasarkan latar belakang penulisan serta uraian tersebut di atas, maka masalah pokok yang menjadi fokus penelitian ini ialah bagaimana konsep dakwah yang efektif dalam setiap program siaran di TVRI Sulawesi Selatan. Pokok masalah tersebut dirumuskan dalam dua sub masalah sebagai berikut:

1. Bagaimana bentuk dakwah di TVRI Sulawesi Selatan?
2. Bagaimana efektivitas dakwah dalam setiap acara TVRI Sulawesi Selatan?

## **C. Definisi Operasional dan Ruang Lingkup Pembahasan**

Kata 'bentuk' dalam Kamus Besar Bahasa Indonesia juga berarti wujud, rupa, sistem, susunan, format, acuan atau susunan kalimat.<sup>14</sup> Kata lain yang memiliki pengertian yang sama dengan kata 'bentuk' ialah kata 'jenis' yang berarti sesuatu yang mempunyai sifat-sifat atau keadaan yang sama. Sehingga

---

<sup>14</sup> Tim Penyusun Kamus Pusat Pembinaan dan Pengembangan Bahasa, *Kamus Besar Bahasa Indonesia*, (Jakarta: Depdikbud RI,1988). h. 103.



kalimat bentuk dakwah memiliki pengertian yang luas misalnya wujud dakwah, sistem dakwah, format dakwah, acuan dakwah atau pun susunan dakwah. Selain itu masih ada termin lain yang menjadi sinonim atau menunjuk kepada pengertian dari kata 'bentuk dakwah', misalnya; jenis dakwah, gaya dakwah, komposisi dakwah, metode dakwah, teknik dakwah, substansi dakwah, strategi dakwah atau tekstur dakwah.

Rupanya ada banyak kata majemuk yang bisa digunakan untuk menunjukkan pola bentuk dakwah yang kesemuanya menjelaskan makna tentang jenis-jenis atau rupa penyampaian dakwah. Dalam hal ini, penulis memilih kata 'bentuk' yang dianggap lebih tepat untuk digunakan sebagai kalimat untuk menunjukkan keragaman 'bentuk dakwah' di TVRI Sulawesi Selatan.

Kata 'bentuk dakwah' untuk lebih memfokuskan penelitian ini kepada format, isi maupun metode dakwah yang ada dalam program acara siaran Televisi Republik Indonesia (TVRI) Stasiun Sulawesi Selatan, maka yang dimaksud dengan bentuk-bentuk dakwah di TVRI Sulawesi Selatan dalam penelitian ini adalah, muatan-muatan dakwah yang terdapat dalam setiap penayangan acara yang diproduksi dan ditayangkan di layar TVRI Sulawesi Selatan.

Efektif /éféktif/, sebuah kata sifat yang berasal dari kata *effective*/ə'fektiv/ bahasa Inggris yang berarti, (1) berhasil, ditaati; (2) mengesankan; (3) berlaku; (4) mujarab, manjur, mustajab.<sup>15</sup> Dalam Kamus Besar Bahasa Indonesia, efektif dimaksudkan sebagai; (1) ada efeknya (akibatnya, pengaruhnya, kesannya); (2) manjur atau mujarab (tt obat); (3) dapat membawa hasil; berhasil guna (tt usaha, tindakan).

---

<sup>15</sup> John M. Echols dan Hassan Shadily, *Kamus Inggris Indonesia*, (Jakarta: PT. Gramedia Pustaka Utama, 1997), h.207.



Efektivitas atau keefektifan dimaksudkan sebagai: (1) keadaan berpengaruh; hal berkesan; (2) kemandirian; kemujaraban (tt obat); (3) keberhasilan (tt usaha, tindakan).

Definisi operasional yang dimaksud dengan 'bentuk dakwah dan efektivitasnya' dalam penelitian ini ialah: semua pesan-pesan yang mengandung muatan ajakan, dorongan atau bujukan untuk melakukan kebajikan sesuai dengan ajaran Islam yang terdapat pada setiap mata acara produksi TVRI Sulawesi Selatan, acara yang dimaksud adalah yang ditayangkan di layar TVRI Sulawesi Selatan sejak penulis bertugas sebagian bagian kerabat kerja TVRI hingga bulan September 2009.

Efektivitas dakwah dapat dilihat dari pengaruh tayangan acara tersebut terhadap pembentukan perilaku dan peningkatan pemahaman terhadap Islam serta peningkatan keimanan bagi penonton yang menyaksikan acara-acara tersebut.

Proses pengumpulan data pada penelitian ini dilakukan berdasarkan pengamatan dari pengalaman pribadi penulis selama bertugas di TVRI Sulawesi Selatan sejak tahun 1990. Namun untuk memperoleh data yang aktual dilakukan kembali pengumpulan data berupa observasi dan wawancara serta pengamatan langsung selama 3 (tiga) bulan di lingkungan Stasiun Televisi Republik Indonesia (TVRI) Sulawesi Selatan, Jalan Kakatua No.14 Makassar.

#### **D. Tujuan dan Kegunaan Penelitian**

Sebagaimana diketahui bahwa penulisan karya ilmiah senantiasa bertujuan untuk 3 hal atau salah satu diantara ketiganya, yaitu: (1) Menemukan atau Merumuskan suatu teori baru, (2) Mengembangkan suatu teori, (3) Menguji kebenaran suatu teori.

Maka penelitian ini bertujuan untuk:

1. Mengetahui bentuk-bentuk dakwah di TVRI Sulawesi Selatan.
2. Menemukan bentuk dakwah yang efektif sebagai rujukan dalam proses produksi acara siaran dakwah di TVRI Sulawesi Selatan.

Adapun kegunaan dari penelitian ini ialah sebagai kontribusi bagi perkembangan ilmu pengetahuan pada umumnya dan ilmu keislaman pada khususnya yang mencakup pula hal-hal berikut:

1. Sebagai bagian pengembangan ilmu pengetahuan khususnya di bidang dakwah Islamiah.
2. Sebagai masukan bagi setiap pelaku dakwah untuk dapat meningkatkan kualitas aktivitas dakwah terutama dakwah melalui media elektronik khususnya pada media televisi.

Selain itu juga diharapkan dapat memberi manfaat di bidang pembangunan yang meliputi kegunaan:

1. Sebagai bahan masukan bagi pihak TVRI Sulawesi Selatan untuk melakukan pembenahan program siaran yang relevan.
2. Sebagai referensi bagi Stasiun televisi lainnya untuk pengelolaan program siaran dakwah Islam yang efektif.

## BAB II

### TINJAUAN PUSTAKA

#### ***A. Hubungan dengan Penelitian Sebelumnya***

Masih terlalu sulit untuk menemukan bahan pustaka yang menyajikan penelitian tentang bentuk-bentuk dakwah yang mengupas secara detail masalah dakwah dan efektivitas dakwah di televisi, meski buku maupun karya ilmiah tentang dakwah cukup banyak yang telah diterbitkan selama ini, begitu pula buku tentang dunia penyiaran. Namun menyatukan dua permasalahan yang berbeda ini merupakan sebuah tantangan keilmuan di bidang dakwah dan komunikasi.

Morissan dalam *Manajemen Media Penyiaran: Strategi Mengelola Radio & Televisi* (2008), menyebutkan bahwa dalam menunjang keberhasilan stasiun penyiaran maka pengelola stasiun hendaknya memperhatikan strategi program yang ditinjau dari aspek manajemen atau *strategic management* program siaran, yang meliputi: (1) perencanaan program, (2) produksi program, (3) pembelian program, (4) eksekusi program dan (5) pengawasan program.<sup>1</sup>

Perencanaan program didahului oleh analisis dan strategi program meliputi analisis peluang terhadap pasar audiens dan penentuan target audiens, segmentasi audiens serta *positioning*. Strategi program juga senantiasa berdasarkan pada manajemen produksi siaran, organisasi departemen produksi, penentuan durasi dan waktu penyiaran serta pengawasan dan evaluasi program.

Morissan juga menjelaskan elemen keberhasilan sebuah program siaran meliputi<sup>2</sup> :

---

<sup>1</sup> Morissan, *Manajemen Media Penyiaran, Strategi Mengelola Radio & Televisi* (Jakarta: Kencana Prenada Group, 2008), h. 231.

<sup>2</sup> *Ibid.* h. 324.

- (1) *Konflik*, yaitu adanya benturan kepentingan atau benturan karakter di antara tokoh-tokoh yang terlibat. Tanpa adanya konflik, maka kecil kemungkinan program itu akan mampu mencuri perhatian audien.<sup>3</sup>
- (2) *Durasi*, yaitu panjang atau lama waktu penayangan, termasuk pertimbangan tentang kesinambungan acara secara berseri. Menurut Morissan acara yang ditayangkan hanya sekali, tidak lebih berkesan dibandingkan program siaran yang bersifat berulang kali atau serial.<sup>4</sup>
- (3) *Kesukaan atau idola*, umumnya audien memilih program yang menampilkan tokoh utama atau pembawa acara yang mereka sukai, yaitu orang-orang yang membuat audien merasa nyaman, sebagaimana dikemukakan oleh Vane-Gross: "*Viewers tune to people they like and with whom they feel comfortable*".<sup>5</sup>
- (4) *Konsistensi*, yaitu program harus konsisten terhadap tema dan karakter pemain yang dibawanya sejak awal.<sup>6</sup>
- (5) *Timing*, dalam memilih suatu program siaran, *programmer* harus mempertimbangkan waktu penayangan, yaitu pertimbangan apakah program tersebut sesuai dengan zamannya, demikian pula pertimbangan tentang khalayak sasaran pemirsa atau audien yang menyaksikannya<sup>7</sup>. Misalnya, acara anak-anak tentu tidak cocok ditayangkan pada jam 10 malam ke atas, karena pada jam tersebut anak-anak umumnya sudah tidur. Menurut Pringle - Starr - Mc Cavitt (1991) seperti dikutip oleh Morissan bahwa terdapat tiga faktor penting yang harus dipertimbangkan oleh pengelola

---

<sup>3</sup> *Ibid.*

<sup>4</sup> *Ibid.* h. 325.

<sup>5</sup> *Ibid.* h. 327.

<sup>6</sup> *Ibid.*

<sup>7</sup> *Ibid.* h. 331.

stasiun televisi khususnya lembaga penyiaran publik dalam penyusunan strategi program siarannya, yaitu: (1) *the nature of the lisenca*, ini dapat diartikan sebagai misi atau fungsi utama keberadaan stasiun atau lembaga penyiaran publik tersebut; (2) kebutuhan dan kepentingan masyarakat sebagai khalayak sasarnya; serta (3) upaya menggalang dana dari masyarakat (*the requirements for fund raising from the audience*)<sup>8</sup>.

Berbagai strategi dalam pengelolaan program siaran di televisi seperti terungkap di atas akan ditinjau dari sudut pandang strategi dakwah. Menurut Munir & Wahyu Ilaihi, dalam *Manajemen Dakwah*, bahwa aktivitas dakwah dikatakan berjalan secara efektif bilamana hal yang menjadi tujuan dakwah dapat tercapai dan dalam pencapaiannya dikeluarkan pengorbanan-pengorbanan yang wajar, atau lebih tepatnya jika kegiatan lembaga dakwah yang dilaksanakan menurut prinsip-prinsip manajemen dan tercapainya tujuan dakwah untuk menumbuhkan sebuah citra (*image*) profesionalisme di kalangan masyarakat (*mad'u*), khususnya pengguna jasa profesi dai.<sup>9</sup>

Menurut Wawan Kuswandi dalam buku *Komunikasi Massa Sebuah Analisis Media Televisi* (1996) menyatakan, bahwa dalam dunia '*broadcasting*' dikenal istilah '*easy listening formula*' yang mengandung makna bahwa susunan kalimat yang dibuat dalam menyampaikan pesan melalui media penyiaran, harus mudah didengar dan dicerna. Formula ini harus diterapkan oleh para '*broadcaster*' televisi, karena gaya bahasa yang digunakan adalah gaya bahasa tuturan atau penyampaian.<sup>10</sup> Penafsiran tentang teori ini tidak hanya dalam penggunaan bahasa oleh pemberi pesan tetapi juga berarti penggunaan

---

<sup>8</sup> *Ibid.* h. 101.

<sup>9</sup> Munir & Wahyu Ilaihi, *Manajemen Dakwah*, (Jakarta: Kencana Prenada Media Group, 2006), h. xiii

<sup>10</sup> Wawan Kuswandi, *Komunikasi Massa; Sebuah Analisis Media Televisi*, (Jakarta: PT. Rineka Cipta, 1996), h. 23.

komunikasi verbal maupun non verbal yang tepat kepada khalayak sasaran pemirsa atau *target audience*.

Asep Muhyiddin dan Agus Ahmad Safei, dalam bukunya *Metode Pengembangan Dakwah* (2002) menuliskan sekilas tentang dakwah melalui sinetron.<sup>11</sup> Sesuai sifatnya yang relatif dan subjektif, sinetron dapat mengubah pola hidup masyarakat karena masyarakat ingin mencontoh kehidupan yang dikisahkan dalam sinetron, apalagi kalau bintang yang memerankannya adalah idolanya,<sup>12</sup> dengan demikian sinetron dinilai sebagai salah satu media penyampai pesan yang sangat efektif dan masif.

Menurut Jalaluddin Rahmat yang dikutip oleh Asep dan Agus, bahwa ada lima langkah yang dibutuhkan untuk menyusun dan menyampaikan suatu pesan, yaitu: (1) perhatian, (2) kebutuhan, (3) pemuasan, (4) visualisasi, dan (5) tindakan. Bila ingin mempengaruhi seseorang, maka rebut dahulu perhatiannya, kemudian bangkitkan dan penuhi kebutuhannya, beri petunjuk cara memuaskan kebutuhan tersebut, lalu gambarkan dalam pikirannya mengenai keuntungan dan kerugian yang akan diperoleh bila menerapkan pesan tersebut, dan akhirnya ia akan terdorong untuk bertindak.<sup>13</sup>

Pesan-pesan dakwah melalui sinetron lebih mudah sampai kepada *mad'u* (masyarakat) karena penggunaan media yang tepat dan penyesuaian terhadap karakter khalayak sasaran atau audiens. Selain pesan verbal yang disampaikan melalui ungkapan dialog para pemainnya, juga didukung oleh visual serta efek audio (ilustrasi musik) yang tentunya memberi stimulan yang lebih dari pada sekedar pesan verbal. Hal ini sangat mungkin terjadi dalam penyampaian dakwah

---

<sup>11</sup> Asep Muhyiddin & Agus Ahmad Safei, *Metode Pengembangan Dakwah*, (Bandung: CV. Pustaka Setia, 2002), h. 203.

<sup>12</sup> *Ibid.* h. 204.

<sup>13</sup> *Ibid.* h. 205.



lewat sinetron (sinema elektronik), karena pikiran dan perasaan pemirsa pun dilibatkan dalam penyampaian dakwah tersebut. Sinetron juga dinilai memiliki unsur-unsur (*arkān*) dakwah yang lengkap, dimana dalam sinetron bisa ditampilkan dai, pesan dakwah, media dakwah yang tepat, metode dakwah, materi dakwah dan keterlibatan *mad'u*.<sup>14</sup>

Program siaran televisi tidak hanya berisi tayangan sinetron saja, tetapi juga beberapa jenis program lainnya, misalnya berita, *talk show*, *reality show*, *variety show* atau pun tayangan iklan termasuk iklan layanan masyarakat. Setiap program siaran tersebut layak menjadi media dakwah yang baik jika dikelola dengan baik dan disesuaikan dengan strategi dakwah yang tepat.

Penelitian ini akan mengupas secara mendalam setiap program siaran yang diproduksi oleh TVRI Sulawesi Selatan pada kurun waktu tertentu untuk mengetahui sejauh mana program siaran tersebut dapat menyampaikan pesan dakwah secara efektif dengan tidak mengurangi minat pemirsa untuk tetap menyaksikannya. Pada kenyataannya tayangan siaran religi berupa monolog atau dialog yang selama ini ditayangkan oleh TVRI Sulawesi Selatan dinilai sudah saatnya untuk dilakukan perubahan agar pemirsanya tidak menganggap siaran religi tersebut bersifat monoton dan membosankan.

## **B. Landasan Teori**

Penelitian ini mengkaji teori-teori ilmiah yang sebelumnya pernah diungkapkan oleh para peneliti di bidang manajemen penyiaran maupun di bidang dakwah dan komunikasi, yaitu strategi komunikasi efektif serta strategi dakwah yang efektif kemudian dipadu untuk menemukan sebuah bentuk dakwah yang

---

<sup>14</sup> *Ibid.* h. 206.

efektif dengan tidak mengabaikan strategi komunikasi sesuai dengan prinsip manajemen produksi siaran televisi.

Secara rinci kerangka teori ini diuraikan kedalam tiga bagian, yaitu: (1) pengertian dakwah, (2) Unsur-unsur Komunikasi dan (3) Manajemen Produksi Siaran Televisi.

### 1. Pengertian Dakwah

Kata dakwah berasal dari bahasa Arab sebagai bentuk masdar dari kata *دعى - يدع* yang artinya adalah memanggil (*to call*), mengundang (*to invite*), mengajak (*to summer*), menyeru (*to propose*), mendorong (*to urge*) dan memohon/berdo'a (*to pray or invocation*).<sup>15</sup>

Secara etimologi dakwah berarti: (1) penyiaran; propaganda; (2) penyiaran agama di kalangan masyarakat dan pengembangannya; seruan untuk memeluk, mempelajari, dan mengamalkan ajaran agama.<sup>16</sup> Namun kata “dakwah” yang dimaksud dalam penelitian ini ialah proses penyampaian ajaran agama Islam kepada umat manusia dengan azas, cara serta tujuan yang dapat dibenarkan oleh ajaran agama Islam.<sup>17</sup>

Pelaksanaan proses dakwah, sebagaimana kita ketahui melalui beberapa bentuk dakwah, yaitu *dakwah bil lisān*, *dakwah bil hāl*, serta *dakwah bil qalam* atau *dakwah bil kitābah*<sup>18</sup>. Selain itu sering pula kita mendengar istilah *dakwah bil*

<sup>15</sup> Siti Muriah, *Metodologi Dakwah Kontemporer*, (Yogyakarta: Penerbit Mitra Pustaka, 2000), hal. 1.

<sup>16</sup> Tim Penyusun Kamus Besar Bahasa Indonesia, *Kamus Besar Bahasa Indonesia*, (Jakarta: Depdikbud RI, 1988). h. 181.

<sup>17</sup> Pengertian ini untuk menjelaskan perbedaan antara dakwah Islami dengan dakwah atau sejenisnya yang tidak bernuansa Islami, di TVRI Sulawesi Selatan Siaran Pendidikan mencakup; Dakwah Islam dan Krsiten dan pendidikan umum = 38% dari pola siaran total. Dakwah Islam dan Kristen 19% dari total acara pendidikan.

<sup>18</sup> Samsul Munir Amin, *Rekonstruksi Pemikiran Dakwah Islam*, (Jakarta: Amzah, 2008), h. 11-12.

*funūn* yang dinisbatkan kepada proses dakwah melalui jalur seni. Bentuk-bentuk dakwah seperti ini kita temui secara simultan pada proses dakwah melalui media televisi.

Dakwah sebagai suatu proses penyampaian pesan melalui media televisi, tentu menghadapi masyarakat plural sebagai sasaran halayak yang sangat heterogen, maka dibutuhkan strategi yang tepat dengan pertimbangan-pertimbangan sosio-kultural sehingga nilai-nilai agama yang murni dapat dirasakan sebagai ajaran yang akrab serta dilaksanakan dalam kehidupan sehari-hari.

Sedangkan orang yang melakukan seruan atau ajaran tersebut disebut dai merupakan kata baku bahasa Indonesia dari kata berbahasa Arab *da'i* (*isim fa'il*) artinya orang yang menyeru. Tetapi karena proses memanggil atau menyeru tersebut juga merupakan suatu proses penyampaian (*tablīgh*) atas pesan-pesan tertentu maka pelakunya dikenal juga dengan istilah *muballigh* atau mubalig.

Dengan demikian dari segi etimologi, maka pengertian dakwah dan *tablīgh* atau proses penyampaian pesan-pesan tertentu yang berupa ajakan atau seruan dengan tujuan agar orang lain memenuhi ajakan tersebut. Sementara dari segi terminologi, dakwah merupakan seruan/ ajakan untuk ke jalan Allah SWT atau menyeru/ mengajak, menyebar-luaskan serta mengajarkan ajaran Islam untuk mengislamkan orang-orang kafir agar mereka meninggalkan kekeliruan dan kesesatannya, mengikuti jalan kebenaran, pada ajaran Islam. Atau mengadakan usaha/ kegiatan mewujudkan nilai-nilai Islam dalam hidup dan kehidupan orang-orang kafir, menjadi muslim yang mukmin. Ajakan atau menyampaikan ajaran Islam di lingkungan umat Islam yang lengah, lalai dan dangkal pengetahuannya

tentang Islam, agar mereka kembali sadar atas kekeliruannya, mempertebal taqwanya kepada Allah SWT.<sup>19</sup>

Muhammad Sulthon dalam buku *Desain Ilmu Dakwah* (2003),<sup>20</sup> mengutip beberapa definisi dakwah sebagai berikut:

- Dakwah adalah usaha yang mengarah untuk memperbaiki suasana kehidupan yang lebih baik dan layak sesuai dengan kehendak dan tuntunan kebenaran.<sup>21</sup>
- Dakwah adalah usaha membuka konfrontasi keyakinan di tengah manusia, membuka kemungkinan bagi kemanusiaan untuk menetapkan pilihannya sendiri.<sup>22</sup>
- Dakwah Islam adalah dakwah kepada standar nilai - nilai kemanusiaan dalam tingkah laku pribadi-pribadi di dalam hubungan antar manusia dan sikap perilaku antar manusia.<sup>23</sup>
- Dakwah adalah mengajak manusia dengan cara bijaksana kepada jalan yang benar sesuai dengan perintah Tuhan untuk kemaslahatan dan kebahagiaan mereka di dunia dan akherat.<sup>24</sup>
- Dakwah merupakan suatu proses usaha untuk mengajak agar orang beriman kepada Allah, percaya dan menaati apa yang telah diberitakan oleh Rasul serta mengajak agar dalam menyembah kepada Allah seakan-akan melihatnya.<sup>25</sup>
- Dakwah adalah usaha mengubah situasi kepada yang lebih baik dan sempurna, baik terhadap individu maupun masyarakat.<sup>26</sup>
- Dakwah adalah gerakan untuk merealisasikan undang-undang (*Ihya al-Nidhām*) Allah yang telah diturunkan kepada Nabi Muhammad saw.<sup>27</sup>

---

<sup>19</sup> *Ibid.* h. 3.

<sup>20</sup> Muhammad Sulthon, *Desain Ilmu Dakwah; Kajian Ontologis, Epistemologis dan Aksiologis*, (Yogyakarta: Pustaka Pelajar dan Walisongo Press, 2003), h. 8.

<sup>21</sup> Effendi Zarkasi dkk, *Metodologi Dakwah Kepada Suku Terasing*, (Jakarta: Departemen Agama RI, 1978-1979), h. 4, dikutip dari *Ibid*, h. 8.

<sup>22</sup> Isa Anshari, *Mujahid Dakwah*, (Bandung: Diponegoro, 1984), h. 19, dikutip dari *Ibid*, h. 8.

<sup>23</sup> Muhammad al-Bahy, *Al-Sabil ila Dakwah al-Haq*, (Kairo: Matbaah al-Azhar, 1970), h. 14, dikutip dari *Ibid*, h. 8.

<sup>24</sup> Thoah Yahya Umar, *Ilmu Dakwah*, (Jakarta: Wijaya, 1971), h. 1, dikutip dari *Ibid*, h. 8.

<sup>25</sup> *Ibid*, h.8, definisi menurut Ibnu Taimiyah, *Majmu' Al-Fatāwā* (Riyad: Mathabi' al-Riyad, 1985), Juz XV, cet. I, h. 185.

<sup>26</sup> Al-Bahy al-Khauy, *Tadzkirāt al-Du'āt* (Kairo: Maktabah Dār al-Turās, 1408 H/ 1987 M), Cet. VIII, h. 35, dikutip dari Thoah Yahya Umar, *Ibid*, h. 9.

<sup>27</sup> Ra'uf Syalaby, *Al-Da'wah al-Islamiyah fi 'Ahdhi al-Makky: Manāhijuhu wa Ghayatuhu* (Kairo: Al-Fajr al-Jadid, 1985), h. 34, dikutip dari Thoah Yahya Umar, *Ibid*, h. 9.

- Dakwah adalah mendorong (memotivasi) umat manusia agar melaksanakan kebaikan dan mengikuti petunjuk serta memerintah berbuat kebaikan (*makruf*) dan mencegah dari perbuatan buruk (*mungkar*) supaya mereka memperoleh kebahagiaan dunia dan akhirat.<sup>28</sup>
- Dakwah adalah setiap usaha atau aktivitas dengan lisan atau tulisan dan lainnya, yang bersifat menyeru, mengajak, memanggil manusia lainnya untuk beriman dan mentaati Allah swt., sesuai dengan garis-garis aqidah dan syariat serta akhlak islamiah.<sup>29</sup>

Dengan merujuk kepada beberapa definisi yang diungkapkan di atas, maka definisi umum dari dakwah berkaitan dengan siaran acara di televisi ialah, dakwah merupakan kegiatan ajakan baik dalam bentuk gambar dan suara yang disampaikan dengan lisan, tulisan, tingkah laku dan sebagainya yang dilakukan melalui program acara siaran terpadu dalam usaha mempengaruhi orang lain, baik secara individual maupun secara kelompok agar timbul dalam dirinya suatu pengertian, kesadaran, sikap penghayatan serta pengamalan terhadap ajaran agama Islam yang disampaikan dengan mengajak, mendorong, menyeru manusia untuk melakukan kebaikan dan menaati petunjuk Allah, menyuruh mereka melakukan kebajikan dan mencegah dari perbuatan yang munkar, agar meraih kebahagiaan di dunia dan di akhirat.

Pengertian efektif menurut Kamus Besar Bahasa Indonesia ialah: (1) ada efeknya (akibatnya, pengaruhnya, kesannya); (2) dapat membawa hasil; berhasil guna (tt usaha, tindakan); sedangkan arti efektivitas atau keefektifan ialah (1) keadaan berpengaruh; hal berkesan; (2) keberhasilan (tt usaha, tindakan).<sup>30</sup>

Dengan demikian efektivitas dakwah yang dimaksudkan dalam penelitian ini ialah sejauh mana keberhasilan sebuah penayangan acara dakwah di TVRI

---

<sup>28</sup> Syekh Ali Mahfudz, *Hidayat al-Mursyidin* (Mesir: Dār al-Mishr, 1975), Cet VII, h. 7, dikutip dari Thoah Yahya Umar, *Ibid*, h. 9.

<sup>29</sup> HSM. Nasaruddin Latif, *Teori dan Praktek Da'wah Islamiyah*, (Jakarta: Firma Dara, 1971), h. 6-7, dikutip dari Thoah Yahya Umar, *Ibid*, h. 9.

<sup>30</sup> Tim Penyusun Kamus Besar Bahasa Indonesia, *Kamus Besar Bahasa Indonesia*, (Jakarta: Depdikbud RI, 1988). h. 219.



Sulawesi Selatan, serta sejauh mana pengaruh dan kesan yang diberikan terhadap pemirsanya.

Efektivitas dakwah tidak dapat dipisahkan dengan strategi manajemen dakwah yang meliputi : (1) perencanaan dakwah (*tahtîl*), yaitu suatu arah tindakan dakwah yang sudah ditentukan terlebih dahulu sesuai dengan target dan tujuan-tujuan dakwah, dalam hal ini termasuk menentukan metode pendekatan terhadap halayak sasaran atau *mad'u*, (2) pengorganisasian dakwah (*tanzîm*), yaitu proses pengelompokan orang-orang, alat-alat, tugas-tugas, tanggung jawab, dan wewenang sedemikian rupa sehingga tercipta suatu organisasi yang dapat digerakkan sebagai suatu kesatuan dalam rangka mencapai suatu tujuan yang telah ditentukan, (3) pergerakan dakwah (*tawjîh*), merupakan inti dari manajemen dakwah yaitu proses dakwah itu sendiri yaitu pendayagunaan semua elemen organisasi dakwah untuk melakukan semua aktivitas-aktivitas dakwah yang telah direncanakan, di mana fungsi manajemen akan bersentuhan langsung dengan para pelaku dakwah (*dai*), serta (4) kendali dan evaluasi dakwah (*riqābah*), pada tahap ini merupakan proses pengendalian yang dilakukan untuk memastikan langkah kemajuan yang telah dicapai sesuai dengan sarana dan penggunaan sumber daya manusia secara efisien.<sup>31</sup>

Selain itu perlu pula diperhatikan unsur-unsur dakwah yang meliputi: (1) dai (pelaku dakwah), (2) *mad'u* (penerima dakwah), (3) *maddah* (materi dakwah), (4) *wasīlah* (media dakwah), (5) *tariqah* (metode dakwah), serta (6) *atsar* (efek dakwah)<sup>32</sup>. Unsur-unsur dakwah ini merupakan komponen-komponen yang terdapat dalam setiap kegiatan dakwah yang dalam teori komunikasi dikenal pula unsur-unsur komunikasi.

---

<sup>31</sup> M. Munir dan Wahyu Ilaihi, *op. cit.* h. 93-185.

<sup>32</sup> *Ibid.* h. 21 – 34.



Dengan demikian secara umum, manajemen dakwah yang efektif itu harus dapat melakukan hal-hal sebagai berikut:

1. Dapat menentukan visi, misi, dan sasaran jangka panjang dakwah.
2. Membuat rencana pelaksanaan misi dakwah dalam tahapan yang realistis dengan pengukuran kualitas yang berkesinambungan.
3. Mengembangkan kreativitas dan daya inovasi sumber daya manusia (dai), pemberdayaan dan peningkatan motivasi, serta kualitas kinerjanya.
4. Peningkatan kualitas sumber daya manusia sebagai strategi dakwah yang terpadu.
5. Proses pengambilan keputusan dilaksanakan dengan memperhatikan aspirasi *mad'u*, proses dakwah dan elemen yang terkait melalui komunikasi yang efektif dan efisien.

Strategi dakwah melalui media televisi disajikan dalam bentuk program acara televisi. Program acara tersebut dikemas melalui pendekatan paket hiburan dan informasi<sup>33</sup>. Paket hiburan ini diuraikan lagi kepada, hiburan musik, drama, permainan, dan pertunjukan sedangkan paket informasi dapat dibagi lagi kepada informasi berita berupa *hard news* dan *soft news*.

Pada awalnya format acara hiburan dan format acara berita sangat sulit untuk dipadukan mengingat bahwa format acara hiburan membutuhkan estetika sedangkan format acara berita membutuhkan penegasan dan aktualitas, namun saat ini sudah banyak acara yang dikemas dengan menggabungkan kedua unsur tersebut, sehingga dikenal acara *Infotainment* yang merupakan gabungan antara informasi dan entertain. Demikian pula paket acara *edutainment* yang merupakan gabungan acara *Education* dengan *Entertainment*.

---

<sup>33</sup> Morissan, *op. cit.* h. 215.

Saat ini produksi acara televisi semakin berkembang, sehingga dikenal pula paket acara berupa *reality show* berupa acara yang cenderung berisi tentang realitas kehidupan atau yang bermuatan *human interest* yang dikemas dalam bentuk hiburan dan *feature*, demikian pula acara *variety show* yang menyajikan beragam format acara televisi. Selain itu acara *talk show* yang kini semakin bernuansa hiburan lengkap dengan selingan musik sepanjang acara yang pada awalnya acara *talk show* tidak lain adalah wawancara yang sebelumnya dimasukkan dalam bagian acara berita yaitu paket acara *soft news*.

Paket acara televisi ini masih bisa diurai lagi. Untuk jelasnya dapat dilihat pada gambar skema tentang Jenis Program Televisi berikut ini:



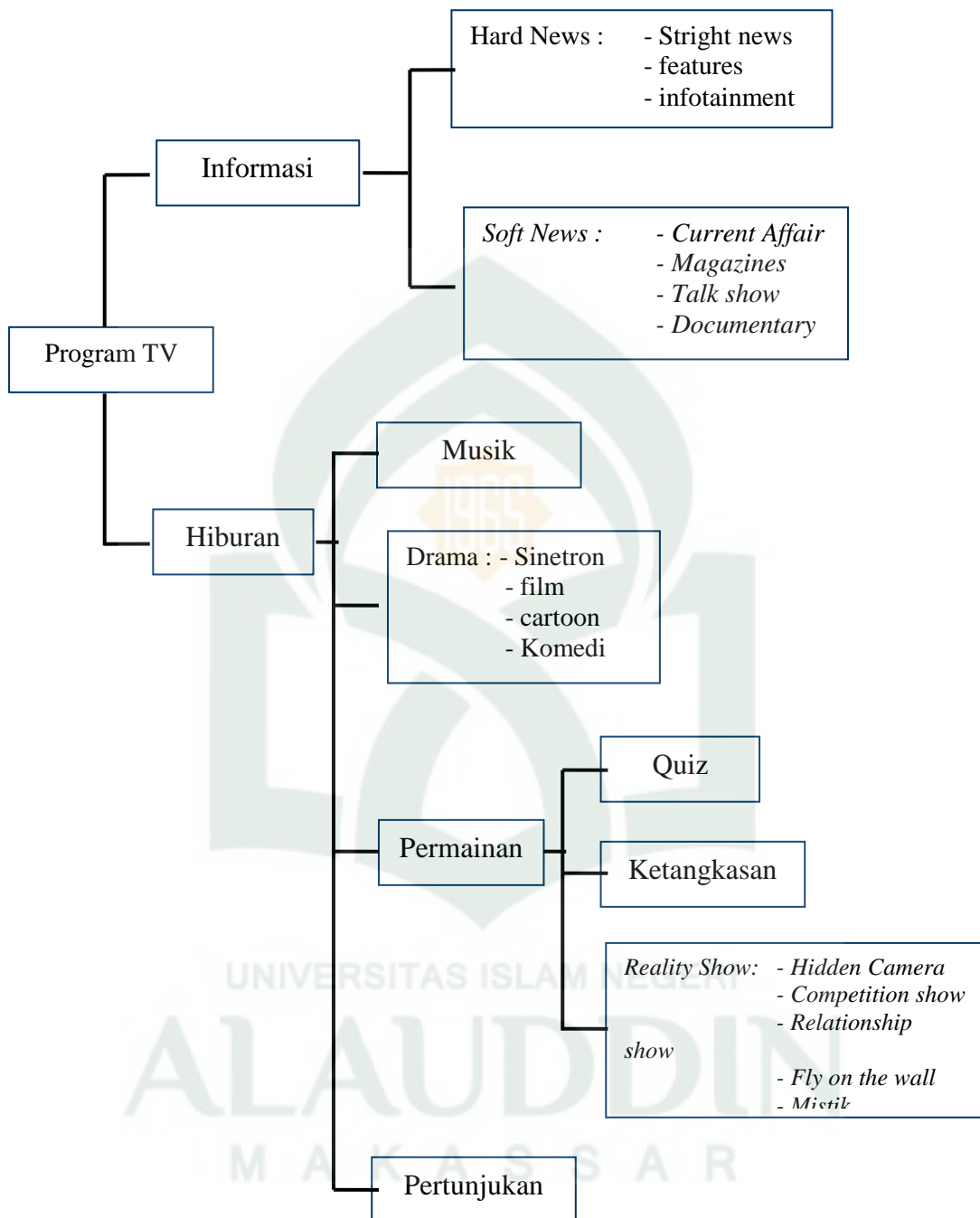

**Gambar 1.**  
*Jenis Program Acara Televisi*

Gambaran tentang jenis program acara televisi tersebut, menjelaskan keragaman pola acara yang dilakukan untuk memenuhi selera pemirsa. Jenis-jenis

acara terus berkembang dan semakin bervariasi. Itu semua merupakan strategi stasiun televisi dalam memproduksi palet acaranya. Strategi yang dimaksud tentu saja tidak dapat dipisahkan dari perimbangan unsur-unsur komunikasi.

## 2. Unsur-unsur Komunikasi

Wawan Kuswandi dalam *Komunikasi Massa: Sebuah Analisis Media Televisi* (1996) mengatakan, bahwa ada beberapa unsur penting dalam media massa, yaitu : (1) adanya sumber informasi, (2) isi pesan (informasi), (3) saluran informasi (media), (4) khalayak sasaran (masyarakat), dan (5) umpan balik khalayak sasaran.<sup>34</sup> Unsur-unsur tersebut merupakan penjabaran dari pendapat Harold Lasswell (1948) seperti dikutip oleh Rachmat Kriyantono (2007:12) yang mengatakan bahwa proses komunikasi meliputi unsur: *Who says what in which channel to whom with what effect.*<sup>35</sup> Dari lima komponen ini maka terciptalah proses komunikasi antara pemilik isi pesan (sumber informasi) dengan penerima pesan melalui saluran informasi (media).

Pendapat tersebut di atas sejalan dengan pandangan Onong Uchjana Effendy, dalam bukunya *Dinamika Komunikasi* (2000), yang menyatakan bahwa komponen atau unsur yang tercakup dalam proses komunikasi adalah sebagai berikut:

1. Komunikator, yaitu orang yang menyampaikan pesan,
2. Pesan, yaitu pernyataan yang didukung oleh lambang,
3. Komunikan, yaitu orang yang menerima pesan,
4. media, yaitu sarana atau saluran yang mendukung pesan bila komunikan jauh tempatnya atau banyak jumlahnya, dan

---

<sup>34</sup> Wawan Kuswandi, *op. cit.* h. 98.

<sup>35</sup> Rachmat Kriyantono, *Teknik Praktis Riset Komunikasi*, Cet. II, (Jakarta: Kencana Prenada Media Group, 2007), h. 12.

5. efek, yaitu dampak sebagai pengaruh pesan.<sup>36</sup>

Dari referensi lain, seperti dinyatakan oleh Abdul Kholik<sup>37</sup>, bahwa berbicara tentang komunikasi tidak dapat terlepas dari komponen komunikasi yaitu:

1. *Lingkungan komunikasi*, meliputi fisik atau ruang tempat berlangsungnya proses komunikasi; sosial psikologis, meliputi tata hubungan status diantara mereka yang terlibat, peran individu serta aturan budaya masyarakat; dan temporal atau waktu.
2. *Sumber dan penerima (encoder dan decoder)*, sumber dan penerima merupakan satu kesatuan yang tak terpisahkan dalam proses komunikasi.
3. *Encoding – decoding*, yaitu tindakan menghasilkan pesan (*encoding*) dan menerima pesan (*decoding*)
4. *Kompetensi komunikasi*, hal ini mengacu pada kemampuan individu dalam berkomunikasi secara efektif (*Spitzberg dan Cupach, 1989*).
5. *Pesan*, biasanya dibagi atas dua jenis yaitu pesan verbal dan pesan nonverbal.
6. *Saluran*, yaitu media yang dilalui pesan, jarang sekali komunikasi berlangsung melalui hanya satu saluran. Diantaranya saluran suara (*audio*), saluran gambar (*visual*), saluran bau-bauan/ aroma (*olfaktori*), dan/ atau saluran sentuhan (*taktil*), dan lain lain.
7. *Umpan balik*, yaitu informasi yang dikirimkan balik ke sumbernya sebagai reaksi dari pesan yang diterimanya.

---

<sup>36</sup> Onong Uchjana Effendy, *Dinamika Komunikasi*, (Bandung: PT. Remaja Rosdakarya, 2000), Cet. IV, h. 6.

<sup>37</sup> Abdul Kholik, *Makalah perkuliahan Azas-azas Komunikasi*, (Makassar: UIN Alauddin, 2008), h. 4.

8. *Gangguan (noise)*, merupakan gangguan yang menyebabkan terjadinya distorsi dalam penyampaian informasi. Gangguan ini menghalangi penerima dalam menerima pesan secara baik. Gangguan tersebut dapat berupa gangguan fisik, psikologis, atau semantik.
9. *Efek komunikasi*, yaitu dampak atas salah satu orang atau lebih yang terlibat dalam proses komunikasi. Dampak itu misalnya saja merupakan dampak intelektual atau kognitif, afektif maupun psikomotorik.
10. *Etik dan kebebasan memilih*, etis atau tidaknya suatu proses komunikasi dilandaskan pada gagasan kebebasan memilih serta asumsi bahwa setiap orang mempunyai hak untuk menentukan pilihannya sendiri. Komunikasi dikatakan etis bila menjamin kebebasan memilih seseorang dan dengan sendirinya tidak etis bila mana mengganggu kebebasan seseorang dengan menghalangi orang lain mendapatkan informasi yang relevan dalam menentukan pilihannya.

Dari uraian tentang unsur-unsur komunikasi di atas, maka unsur-unsur komunikasi dapat disimpulkan sebagai rangkaian komponen atau elemen yang terlibat dalam sebuah proses komunikasi. Dalam hal penyiaran acara televisi komponen-komponen itu juga berarti, unsur manusia dalam hal ini kerabat kerja (*crew*) produksi acara televisi, peralatan teknis maupun non teknis, ide, materi acara siaran, regulasi tentang penyiaran, publik/ audiens (khalayak pemirsa), *noise* atau gangguan-gangguan baik secara teknis maupun non teknis dalam proses produksi hingga penyiaran serta dampak yang ditimbulkan dari sebuah mata acara siaran.

### **3. Manajemen Produksi Siaran Televisi**

Kata kunci untuk memproduksi atau membuat program siaran televisi adalah gagasan atau ide, setiap program selalu dimulai dari ide atau gagasan yang



berasal dari mana saja dan dari siapa saja.<sup>38</sup> Ide atau gagasan ini yang dituangkan ke dalam naskah (*script*) sebagai rujukan dalam proses produksi.

Pada umumnya stasiun televisi memproduksi dan menyiarkan acaranya sendiri, namun tidak berarti bahwa semua acara yang disiarkan bersumber dari paket produksi sendiri, dengan kata lain stasiun televisi pun seringkali membeli beberapa program dari perwakilan berita, agen-agen penyalur acara televisi, rumah produksi (*production house*), perusahaan film, peliput *freelance* (kontributor bebas yang bekerja sendiri dan tidak terikat dengan sebuah lembaga produksi atau penyiaran) atau bahkan dari stasiun televisi lain.

Menurut Gerald Millerson seperti dikutip oleh Nur Syamsu Sultan dalam buku *Produksi Televisi* (2008),<sup>39</sup> menyatakan bahwa produksi televisi berkaitan erat dengan empat hal mendasar yaitu:

1. *The message*, atau bahan acara yang merupakan hal-hal yang disampaikan kepada halayak melalui materi program yang diproduksi tersebut.
2. *The mechanics*, atau peralatan yang digunakan untuk memproduksi acara televisi.
3. *The methods*, atau cara yang digunakan dalam meramu ide menjadi sebuah paket acara menarik.
4. *The organization*, atau pengaturan proses kerja dikaitkan dengan keterlibatan beberapa orang kerabat kerja dalam proses produksi.

Produksi televisi adalah proses pengelolaan materi menjadi suatu acara televisi dalam bentuk penyiaran suara dan gambar atau berupa rekaman gambar dan suara (*audio visual program*).<sup>40</sup> Dalam proses produksi siaran televisi tersebut

---

<sup>38</sup> Morissan, *op. cit.* h. 266.

<sup>39</sup> Nur Syamsu Sultan, *Produksi Televisi*, (Selayar: Yayasan Annur Pariangan & AVCT Production, 2008), h. 4.

<sup>40</sup> *Ibid*, h. 6.

umumnya melibatkan beberapa orang kerabat kerja yang tergabung dalam tim produksi. Besar kecilnya tim tergantung dari volume kerja produksi yang dibuat. Saat ini proses produksi juga dapat dilakukan oleh satu orang (*one man team*), meski demikian dalam pelaksanaan proses produksi tersebut tetap melakukan banyak fungsi produksi, misalnya: sebagai kamerawan, sekaligus reporter dan editor.

Tim produksi (*production team*) acara televisi biasanya terdiri atas:

1. produser (*producer*), yaitu pimpinan tertinggi dalam tim produksi yang bertanggung jawab atas isi acara, proses produksi dan penggunaan biaya produksi. Produser berwenang menentukan: materi acara, penulisan naskah, pengambilan gambar dan penyelesaian akhir (*mixing/ editing*). Untuk acara-acara televisi yang besar, produser bisa lebih dari satu, misalnya: produser eksekutif, asisten produser (*associate producer*), *co producer* dan produser pelaksana.
2. Pengarah Acara (*program director/ director*), personil yang bertanggung jawab dalam memvisualisasikan ide ke wujud suara dan gambar secara kreatif dan artistik.
3. Asisten Pengarah Acara (*assistant director*), atau orang yang membantu pengarah acara dalam menyiapkan pengisi acara, kerabat kerja dan materi yang dibutuhkan.
4. Pengarah studio/ pengarah lapangan (*floor manager, field manager*), yaitu petugas di studio atau di lapangan yang membantu pengarah acara dalam mengarahkan pengisi acara dan kerabat kerja.
5. Manajer unit (*unit manager*), personil yang menyiapkan dan menangani segala hal yang berkaitan dengan administrasi dan keuangan produksi acara.

6. Penulis naskah (*script writer*), tugas penulisan naskah bisa oleh seorang produser atau menugaskan orang lain untuk menuliskan naskahnya berdasarkan ide produser atau ide penulis naskah itu sendiri yang disetujui oleh produser.
7. Penyiar/ pembawa acara/ presenter/ moderator/ MC, yaitu petugas yang mengantarkan acara, memimpin atau mengomentari acara tersebut.

Selain kerabat kerja tersebut di atas juga dilengkapi oleh kerabat kerja artistik dan kerabat kerja teknik. Kerabat kerja artistik meliputi:

1. Perancang artistik atau orang yang merancang dekorasi atau lokasi pengambilan gambar dengan pertimbangan estetika atau sesuai tema/ isi cerita atau acara.
2. Penata dekorasi, yaitu petugas yang menata dekorasi atau lokasi pengambilan gambar sesuai rancangan atau kehendak cerita/ acara.
3. Penata rias, atau petugas yang merias wajah pengisi acara sesuai tuntutan naskah.
4. Penata grafis, atau petugas yang membuat tulisan, sketsa, animasi, grafis, peta, gambar dengan manual atau dengan komputer.

Sedangkan kerabat kerja teknik meliputi:

1. Pengarah teknik, yaitu pimpinan kerabat kerja teknik yang bertanggungjawab terhadap kualitas suara dan gambar dari segi teknik.
2. kamerawan (*camereman*), atau petugas mengoperasikan kamera.
3. Pemadu gambar (*switcher*), yaitu orang yang bertugas mengalihkan gambar untuk diudarkan/ disiarkan atau direkam.
4. Penata suara (*audio operator*), petugas yang mengoperasikan peralatan produksi suara.
5. Penata cahaya (*lightingman*), petugas yang menata pencahayaan artifisial.

6. Operator VTR/ penyunting video, atau petugas yang mengoperasikan alat perekam gambar dan suara yang juga bertugas sebagai penyunting/ pengedit gambar dan suara.

Selain kerabat kerja yang memiliki kapabilitas yang tinggi serta solid dalam menjalankan tugas dan tanggungjawab masing-masing, produksi sebuah paket acara siaran televisi juga hendaknya memperhatikan sejauh mana paket acara siaran tersebut diminati oleh pemirsanya, dalam hal ini sebuah teori yang dikemukakan oleh Palmgreen (1984) yang dikenal dengan Teori *Expectancy-Model of Gratifications Sought and Gratifications Obtained*, menyatakan bahwa:

*People orient themselves to the world according to their expectancies (beliefs) and evaluations. Viewing media gratifications as an application of general expectancy-value phenomenon. Gratifications sought defined as one's beliefs about what medium can provide and one's evaluation of the medium's content.*

(Orang mengorientasikan dirinya terhadap dunia sekelilingnya sesuai dengan harapan-harapan/ kepercayaan-kepercayaan dan penilaian-penilaiannya. Kepuasan-kepuasan dalam menggunakan media merupakan suatu aplikasi dari fenomena berbagai harapan dan nilai. Pencarian kepuasan-kepuasan didefinisikan sebagai kepercayaan-kepercayaan seseorang tentang apa yang dapat diberikan oleh medium dan evaluasi seseorang terhadap isi medium).<sup>41</sup>

Model tersebut di atas menyatakan bahwa audiens atau halayak sasaran menetapkan pilihannya secara sukarela dan selektif terhadap suatu peristiwa komunikasi termasuk pilihan tayangan acara televisi didasari oleh keyakinan atau kepercayaan disamping nilai-nilai dalam muatan pesan komunikasi tersebut.

Dewasa ini semakin lengkap dan praktis peralatan produksi seiring dengan kemajuan teknologi, maka untuk tujuan efisiensi, jumlah kerabat kerja yang dilibatkan semakin sedikit, beberapa tugas fungsional dapat dirangkap oleh satu kerabat kerja yang memiliki kemampuan ganda.<sup>42</sup>

---

<sup>41</sup> Morissan, *op.cit.* h. 49.

<sup>42</sup> Nur Syamsu Sultan, *op. cit.* h. 9.

### ***C. Kerangka Pikir***

Dari uraian konstruk teori tersebut di atas, maka peneliti berupaya untuk menemukan bagaimana bentuk-bentuk dakwah di TVRI Sulawesi Selatan dan bagaimana efektivitas dakwah di TVRI Sulawesi Selatan. Penelitian ini lebih difokuskan kepada pengamatan dan observasi mendalam tentang proses produksi beberapa program siaran di TVRI Sulawesi Selatan. TVRI Sulawesi Selatan dinilai memiliki keunikan tersendiri karena sebagai sebuah lembaga penyiaran publik berkewajiban memberikan tayangan yang lebih berpihak kepada publik namun tetap harus memenuhi unsur hiburan, informasi serta perekat sosial pada setiap kemasan acaranya.

Pada gambar 2. tentang skema kerangka pikir diuraikan bagaimana alur pikir dalam proses penelitian ini di mana TVRI sebagai sebuah stasiun penyiaran publik, dalam melakukan proses produksi acaranya, juga melakukan sebuah proses komunikasi sekaligus proses dakwah. Proses itu meliputi unsur-unsur dakwah atau elemen komunikasi melalui sebuah proses manajemen produksi siaran.

Proses tersebut menghasilkan bentuk-bentuk dakwah yang akan menimbulkan efek dakwah terhadap halayak sasarannya dalam hal ini pemirsa TVRI Sulawesi Selatan sebagai mad'u, kemudian dari evaluasi yang dilakukan setelah paket acara tersebut disiarkan melalui media dan strategi komunikasi yang dilakukan oleh TVRI Sulawesi Selatan, maka dapat dinilai sejauh mana efektivitas dakwah melalui TVRI Sulawesi Selatan.

Dari uraian konstruksi teori di atas, maka kerangka pikir penelitian ini dapat dilihat pada skema bagan pada gambar berikut ini:

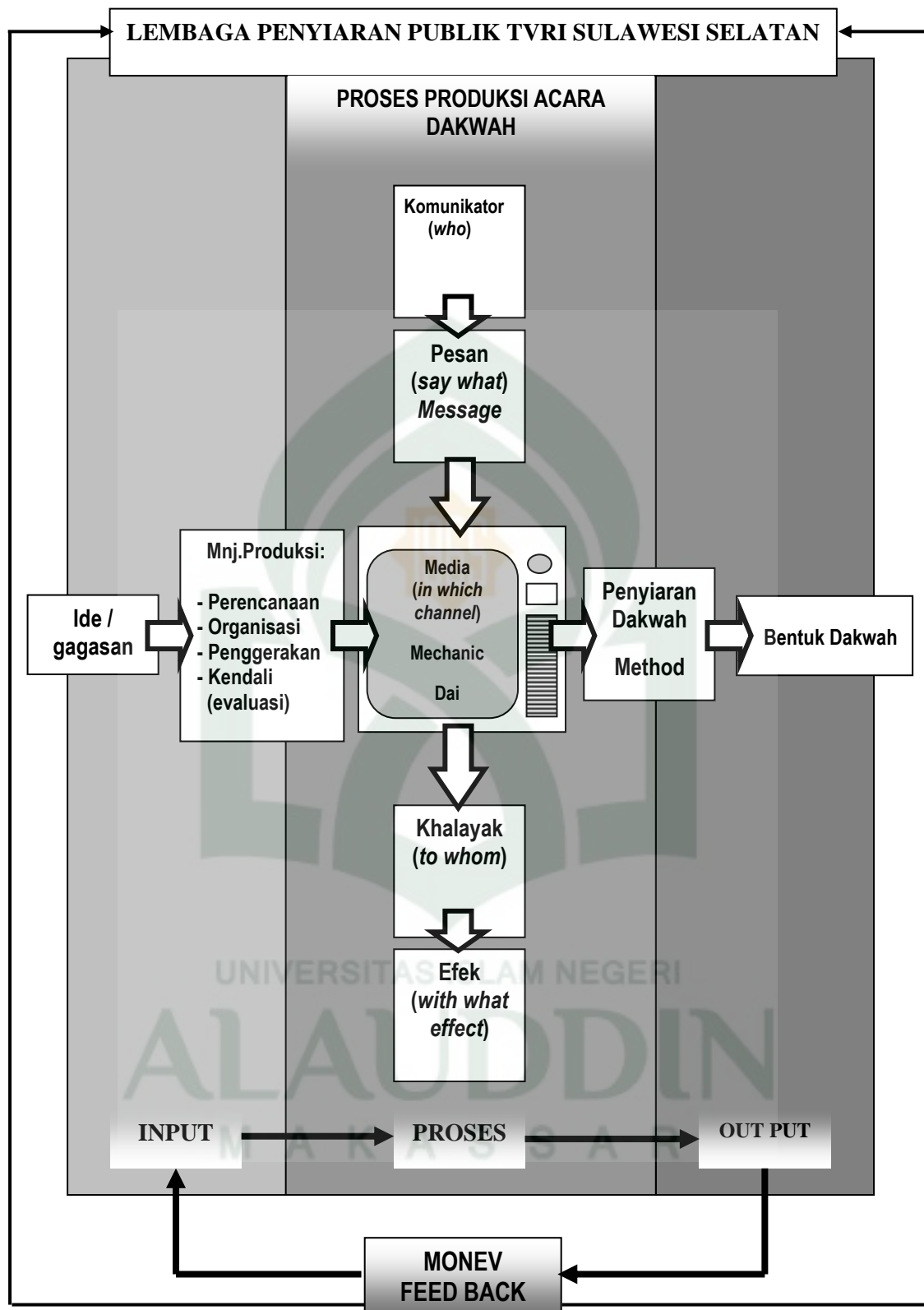

**Gambar 2**  
*Skema Kerangka Pikir*



## **BAB III**

### **METODE PENELITIAN**

#### ***A. Jenis Penelitian dan Metode Pendekatan***

Penelitian ini merupakan penelitian lapangan (*field research*) yang menggunakan metode deskriptif, dimana penelitian metode deskriptif seperti diungkapkan oleh Jalaluddin Rakhmat,<sup>1</sup> dilakukan dengan tujuan untuk:

- 1) Mengumpulkan informasi aktual secara rinci yang melukiskan gejala yang ada.
- 2) Mengidentifikasi masalah atau memeriksa kondisi dan praktek-praktek yang berlaku.
- 3) Membuat perbandingan atau evaluasi.
- 4) Menentukan apa yang dilakukan orang lain dalam menghadapi masalah yang sama dan belajar dari pengalaman mereka untuk menetapkan rencana dan keputusan pada waktu yang akan datang.

Untuk memperoleh hasil penelitian yang lebih terarah kepada sasaran tujuan, yaitu bentuk dakwah efektif maka analisis data yang dikumpulkan dilakukan dengan pendekatan manajemen produksi siaran televisi dan didukung dengan analisis isi siaran. Perspektif yang digunakan dalam penelitian ini adalah metode pendekatan komunikasi dan manajemen produksi siaran.

#### ***B. Teknik dan Strategi Pengumpulan Data***

Pengumpulan data untuk penelitian ini dilakukan dengan beberapa cara yaitu *participant observation*, atau pengamatan dari pengalaman pribadi penulis sejak tahun 1990 sebagai bagian dari kegiatan operasional TVRI Sulawesi

---

<sup>1</sup> Jalaluddin Rakhmat, *Metode Penelitian Komunikasi*, Cet. XII, (Bandung: PT. Remaja Rosdakarya, 2005), h. 25.

Selatan, pengalaman tersebut akan melengkapi data yang dibutuhkan dalam penelitian ini berupa:

1. Data Primer, atau data yang diperoleh dari hasil wawancara dengan narasumber yaitu orang-orang yang terlibat langsung dalam pelaksanaan produksi acara siaran untuk menggali informasi tentang bentuk-bentuk dakwah dalam program acara televisi di TVRI Sulsel. Wawancara tersebut dilakukan terhadap Kepala Stasiun TVRI Sulawesi Selatan: Drs. H. Nursyamsu Sultan, Kepala Bagian Program: Drs. A. Sumange Alama, serta Kepala Sub Bagian Perencanaan Siaran: Tajuddin Tunru. Wawancara dilakukan dengan menggunakan daftar pertanyaan yang sudah disusun, namun pertanyaan itu dikembangkan sebagai upaya untuk menggali kedalaman data yang dibutuhkan. Setiap wawancara yang dilakukan direkam dan dibuatkan deskripsinya untuk melengkapi data yang telah diamati secara mendalam.
2. Data sekunder, adalah data yang diperoleh dari pemantauan rekaman acara-acara produksi TVRI Sulawesi Selatan yang pernah ditayangkan oleh TVRI Sulawesi Selatan hingga bulan September 2009. Selain itu data yang diolah dari hasil penyebaran kuesioner dengan melakukan jajak pendapat terhadap responden yang merupakan penonton TVRI Sulawesi Selatan, begitu pula dengan data yang diperoleh dari buku, majalah, tulisan-tulisan di koran yang memuat hal-hal seputar acara siaran televisi produksi TVRI Sulawesi Selatan.

Lokasi penelitian adalah di kantor TVRI Sulawesi Selatan jalan Kakatua no. 14 Makassar. Untuk memperoleh data yang dihimpun pada penelitian ini, maka populasi dari obyek penelitian ini adalah semua program acara di TVRI yang ditayangkan hingga Bulan September 2009, dengan menggunakan *purposif*

*sampling* atau pengambilan sampel dengan memilih objek tertentu, objek yang dimaksud adalah mata acara siaran produksi lokal TVRI Sulawesi Selatan selama kurun waktu yang ditentukan secara khusus yaitu dari bulan Maret hingga September 2009.<sup>2</sup>

Metode *sampling* ini digunakan atas pertimbangan bahwa acara yang diproduksi oleh TVRI secara keseluruhan jumlahnya sangat banyak dan sangat sulit untuk menganalisis secara menyeluruh, maka objek penelitian lebih difokuskan pada acara produksi lokal TVRI Sulawesi Selatan selama bulan Juni hingga September 2009. Pertimbangan lainnya ialah, bahwa pola acara siaran TVRI dievaluasi oleh Fopersi (Forum Perencanaan Siaran) sekali sepekan dan disusun setiap bulan. Namun untuk membandingkannya tetap akan dilakukan pengamatan terhadap beberapa tayangan acara bernuansa religi yang pernah disiarkan selama satu dekade terakhir.

Untuk memudahkan proses pengumpulan data, sejak bulan Maret 2009, peneliti menjadi presenter acara "Getar Kalam" yang ditayangkan oleh TVRI Sulawesi Selatan pada setiap hari Jum'at, jam 17.00 hingga 17.30 Wita. Demikian pula selama bulan Ramadhan, setiap hari penulis bertugas sebagai pembawa acara Siaran Sahur, yang disajikan selama 29 hari dari tanggal 20 Agustus hingga 19 September 2009. Hal ini sangat membantu memudahkan peneliti untuk mengetahui proses produksi acara TVRI Sulawesi Selatan dalam menghadirkan sebuah paket acara dakwah ke layar televisi. Keterlibatan langsung peneliti pada proses produksi acara dakwah ini juga memudahkan dalam pengumpulan data melalui wawancara langsung dengan para kerabat kerja serta narasumber,

---

<sup>2</sup> penelitian ini dilakukan hingga bulan September, dengan alasan bahwa bulan September 2009 M merupakan bulan yang bertepatan dengan Ramadhan 1430 H, selama ini bulan Ramadhan senantiasa menjadi momen penting bagi stasiun televisi untuk menyelenggarakan acara dakwah. Khusus selama Ramadhan 1430 H, untuk pertama kali TVRI Sulawesi Selatan menyelenggarakan Siaran Sahur, dengan menambahkan jam siaran lokal selama 2 jam, dari jam 03.00 – 05.00 Wita.

demikian pula observasi atau pengamatan yang dilakukan dalam mengumpulkan data-data pendukung.

Salah satu strategi pengumpulan data dalam penelitian ini ialah dengan memutar kembali (*rerun*) rekaman acara dakwah produksi TVRI Sulawesi Selatan yang pernah ditayangkan di luar periode penelitian, yakni masa penayangan sebelum 2009.

### ***C. Teknik Analisis Data***

Metode pengolahan dan analisis data yang digunakan, yakni metode kualitatif dengan alasan bahwa metode ini akan memberikan deskripsi yang lebih luas dengan pembahasan yang mendalam terhadap obyek penelitian. Teknik analisis yang dilakukan adalah analisis isi pesan (*content analysis*). Seperti diungkapkan oleh Andi Bulaeng bahwa '*Content analysis*' adalah suatu tahap dari pemrosesan informasi yang menyangkut isi-isi komunikasi yang ditransformasikan melalui aplikasi yang sistematis dan objektif menurut ketentuan kategorisasi ke dalam data yang dapat diinterpretasi dan dibandingkan.<sup>3</sup>

---

<sup>3</sup> Andi Bulaeng, *Metode Penelitian Komunikasi Kontemporer*, (Yogyakarta: Andi, 2004), h. 164.

## **BAB IV**

### **HASIL PENELITIAN DAN PEMBAHASAN**

#### ***A. Gambaran Umum Lokasi dan Objek Penelitian***

Gambaran umum tentang lokasi dan objek penelitian ini akan diuraikan dalam beberapa pasal yaitu: (1). Profil LPP TVRI Sulawesi Selatan, (2). Pola Acara Siaran TVRI Sulawesi Selatan, (3). Jangkauan Siaran TVRI Sulawesi Selatan, (4). Regulasi Penyiaran, dan (5). Gambaran Produksi Acara TVRI Sulawesi Selatan.

##### **1. Profil LPP TVRI Sulawesi Selatan**

Televisi Republik Indonesia (TVRI) Sulawesi Selatan yang sebelumnya bernama TVRI Ujungpandang didirikan pada tahun 1971 berdasarkan Surat Keputusan Gubernur Kepala Daerah Provinsi Sulawesi Selatan Nomor 178/VII/71 tanggal 15 Juli 1971. TVRI Stasiun Ujungpandang mengudara untuk pertama kali dalam siaran percobaan pada tanggal 7 Desember 1972 yang secara resmi dijadikan ulang tahun TVRI Stasiun lokal Ujungpandang. Siaran TVRI Ujungpandang dapat menjangkau enam wilayah sekitarnya: Kota Ujungpandang (Makassar saat ini), Kabupaten Maros, Kabupaten Pangkajene Kepulauan, Kabupaten Gowa, Kabupaten Takalar dan Kabupaten Jeneponto.

Latar belakang pendirian TVRI Stasiun Ujungpandang tidak dapat dipisahkan dengan pendirian TVRI Stasiun Pusat Jakarta yang diawali dengan keinginan Presiden RI pertama Soekarno untuk membuat terobosan baru dalam hal penyiaran di Indonesia. Pada tanggal 24 Agustus 1962, TVRI pertama kali menyiarkan acara olahraga yakni penyelenggaraan Asian Games IV yang berlangsung di Jakarta. Meski masih sangat sederhana dan masih dalam tahap percobaan, namun siaran TVRI saat itu merupakan sebuah fenomena baru yang

menandai era pertelevisian sekaligus menjadi tonggak sejarah televisi di tanah air<sup>1</sup>.

Setelah Asian Games IV berakhir, TVRI baru mengudara secara tetap setiap hari mulai tanggal 12 Nopember 1962. Materi acara siarannya masih merupakan paket acara yang diproduksi sendiri berupa acara musik maupun drama, selebihnya adalah paket acara berupa film-film pinjaman dari negara-negara asing yang diperoleh melalui kedutaan negara sahabat yang ada di Jakarta.

Seiring dengan perkembangan teknologi, dan besarnya perhatian masyarakat terhadap informasi dan hiburan yang diperoleh dari media televisi, maka pada tahun 1963 mulai dirintis pembangunan stasiun daerah, diawali dengan stasiun Yogyakarta yang memulai siarannya pada akhir tahun 1965 dan diikuti oleh stasiun Medan, Ujungpandang, Surabaya, Manado serta Denpasar.

TVRI stasiun Ujungpandang hadir melengkapi penyebaran informasi oleh TVRI sebagai perkembangan hadirnya media massa elektronik yang mendapatkan banyak perhatian dan animo masyarakat termasuk di kota Ujungpandang. Berdasarkan Surat Keputusan Gubernur Kepala Daerah Sulawesi Selatan Nomor 178/VII/71 tanggal 15 Djuli[Juli] 1971, yang ditandatangani oleh Gubernur Achmad Lamo yang sekaligus menjadi Ketua Umum Panitia Pembangunan Stasiun TVRI Ujungpandang. Kepanitian itu juga melibatkan unsur pimpinan daerah lainnya di Propinsi Sulawesi Selatan diantaranya, Pangkowlhan IV Sulawesi Sebagai pelindung, Muspida Tingkat I Sulawesi Selatan sebagai penasehat, dan walikota KDH Kotamadya Ujungpandang H. M. Dg. Patompo sebagai Ketua Pelaksana. Wakil Ketua I dan Wakil Ketua II masing-masing Drs. Th. M. Gobel (Dirut PT National Gobel) dan M. N. Soepomo (Kepala Studio RRI

---

<sup>1</sup> Muslimin Minsong, *Menelusuri Siaran Televisi di Sulawesi Selatan: TVRI Sulsel Dalam Bingkai Televisi Publik*, (Makassar, KPID Sulsel, 2007), h. 20.



Nusantara IV Ujungpandang). Sementara untuk Sekretaris I dan Sekretaris II Drs. Muh. Said (Kepala Direktorat Khusus Kantor Gubernur KDH Sulawesi Selatan) dan Kentjana Sebajan SH. (Kepala Bagian Perencanaan Pembangunan Kotamadya Ujungpandang).<sup>2</sup>

Pada tanggal 7 Desember 1972, akhirnya masyarakat kota madya Ujungpandang dan sekitarnya dapat menyaksikan siaran televisi untuk pertama kali, meski masih dalam status siaran percobaan. Siaran percobaan itu sudah dapat dijangkau di 6 wilayah yaitu Ujungpandang, Maros, Gowa, Takalar, Je'nepono, dan Pangkep.

Didukung oleh pihak swasta yaitu PT. National Gobel yang bekerja sama dengan PT. Matsushita Electric Company, Ltd. di Jepang untuk menghadirkan pesawat televisi, maka sejak saat itu pesawat televisi mulai menjadi barang mewah bagi masyarakat di kota Ujungpandang.

TVRI Ujungpandang yang saat itu merupakan stasiun TVRI ke-4 dipimpin oleh kepala stasiun Alex Leo Zulkarnain yang menjabat selama 2 tahun dari 1972-1973 menjadi lembaga yang sangat penting dalam penyampaian informasi dan sosialisasi tentang pembangunan ke tengah masyarakat. Selama beberapa bulan, TVRI hanya hadir sekali sepekan yaitu setiap hari Sabtu selama satu jam yaitu dari pukul 19.00 – 20.00 Wita.

Pada tanggal 14 Pebruari 1973 siaran TVRI Ujungpandang meningkat menjadi 2 kali sepekan yakni setiap Rabu dan Sabtu, sebulan kemudian yaitu pada tanggal 3 Maret 1973 bertambah menjadi tiga kali sepekan, yaitu pada hari Selasa, Rabu dan Sabtu. Siaran ini masih dianggap sebagai 'siaran percobaan' yang akhirnya pada tanggal 8 Desember 1973, Gubernur KDH tingkat I Propinsi Sulawesi Selatan meresmikan TVRI Ujungpandang dan mulai beroperasi sebagai

---

<sup>2</sup> *Ibid.* h. 24.

stasiun penyiaran, meski siaran tersebut masih dalam bentuk pemutaran film dan *video tape* hasil liputan TVRI Stasiun Pusat Jakarta.

Sebagai satu-satunya stasiun televisi, siaran TVRI menjadi hiburan yang sangat dinanti-nantikan oleh publik. Meski hanya dengan format hitam putih (*B/W*) namun kehadiran TVRI saat itu menjadi hiburan alternatif yang dinilai lebih murah dari pada ke bioskop.

Tahun 1975, merupakan awal era kejayaan TVRI Ujungpandang yang saat itu dipimpin oleh Abd. Azis Husain, ditandai dengan penambahan sarana dan prasarana fisik demikian pula penambahan jam siar menjadi 4 (empat) kali sepekan, yaitu Selasa, Kamis, Sabtu, dan Ahad dari jam 19.00 – 21.00 Wita. Pada tahun ini pula TVRI Ujungpandang mulai menyiarkan program Berita Daerah yang menyajikan rangkaian liputan kegiatan pembangunan di Sulawesi Selatan serta program Berita Kota yang menyajikan berita seputar kegiatan pembangunan di kota Ujungpandang. Pada tanggal 20 April 1976, siaran TVRI Ujungpandang ditingkatkan lagi menjadi 5 (lima) kali sepekan. Beberapa bulan kemudian, tepatnya 16 Agustus 1976 ditingkatkan lagi menjadi 6 hari sepekan, bahkan sejak saat itu perkembangan TVRI Ujungpandang ditandai dengan siaran *relay* dari TVRI Pusat Jakarta melalui Satelit Palapa I.

Pada bulan September 1981, TVRI mencatat sejarah baru dengan penyajian tampilan yang berwarna setelah TVRI Ujungpandang mendapatkan bantuan fasilitas peralatan studio lengkap melalui Proyek MI/74. Sejak saat itu TVRI Stasiun Ujungpandang beroperasi dengan tampilan berwarna penuh (sebelumnya masih hitam putih) dengan didukung dua studio produksi yang dilengkapi dengan *lighting* (teknik pencahayaan) studio.

Seiring dengan perbaikan kualitas acara, secara teknis juga dilakukan penambahan jangkauan siaran dengan pendirian stasiun *relay*. Pada tahun 1977

stasiun *relay* pertama dibangun di Gunung Loka, Kabupaten Bantaeng untuk penyebaran siaran hingga ke wilayah Bantaeng, Je'nepono, Bulukumba, Sinjai, dan Kabupaten Selayar.

Tahun 1978 peresmian stasiun *relay* Tanjung Butung di Kabupaten Barru yang mampu memberikan pelayanan siaran hingga ke wilayah selain Kabupaten Barru yakni Kodya Pare-pare, dan untuk dipancarluaskan kembali ke daerah yang berada di wilayah Utara Sulawesi Selatan. Pada tahun 1979 berdiri stasiun *relay* Gunung Makkadae di Kabupaten Sidrap dan stasiun *relay* di Kabupaten Wajo. Tahun 1980 dibangun stasiun *relay* Matano Soroako di Kabupaten Luwu, yang menerima siaran langsung dari Jakarta dengan menggunakan antena TVRO (*television receiver only*). Tahun 1981 diresmikan stasiun *relay* pemancar Gunung Marru, Baraka, di Kabupaten Enrekang. Pada tahun yang sama dibangun pula stasiun *relay* Buntu Tabang di Kabupaten Tana Toraja dan stasiun *relay* Palopo di Kabupaten Luwu yang menerima langsung siaran televisi dari TVRI Pusat Jakarta. Tahun 1982 diresmikan stasiun *relay* Kanreapia di Malino Kabupaten Gowa. Kehadiran stasiun *relay* tersebut dengan sendirinya memperluas jangkauan wilayah pelayanan (*coverage area*) siaran TVRI Ujungpandang sekaligus menambah jumlah pemirsa.

Hingga tahun 1989, TVRI masih merupakan satu-satunya stasiun televisi yang beroperasi, sehingga pemirsa tidak mempunyai pilihan lain untuk menerima informasi maupun hiburan melalui media televisi. Kehadiran televisi swasta mendorong TVRI untuk meningkatkan kualitas siarannya agar dapat bersaing dengan stasiun televisi pendatang baru yang sekaligus menjadi pesaingnya, agar tidak ditinggalkan oleh pemirsanya. Dengan kondisi peralatan yang sudah mulai menurun kapasitas operasionalnya, TVRI mengalami kendala untuk tetap mempertahankan minat pemirsanya. Apalagi ketika stasiun televisi swasta

menggunakan pemancar UHF (*Ultra High Frequency*) sementara TVRI masih menggunakan pemancar VHF (*Very High Frequency*). Dengan pemancar UHF pesawat penerima gambar dapat memperoleh gambar yang lebih jernih dari pada penerimaan gambar melalui pemancar VHF.

Daya pancar TVRI Ujungpandang berkekuatan 5 kW (kilo watt), dan mulai Oktober tahun 2009 TVRI Ujungpandang yang kini menjadi TVRI Sulawesi Selatan diperkuat dengan pemancar yang berkekuatan 30 kilo Watt melalui jalur gelombang UHF. Pemancar lama TVRI Ujungpandang hanya berkekuatan 5 kilo watt telah mengalami penyusutan sehingga kapasitasnya menurun menjadi sekitar 3 kilo watt. Pergantian ke jalur UHF ini memberi peluang bagi TVRI Sulawesi Selatan untuk dapat memperluas jaringan siaran dan menambah jumlah pemirsanya sehingga keluhan pemirsa tentang kualitas gambar yang sering terganggu tidak lagi menjadi kendala.

Dalam perkembangannya TVRI Ujungpandang mengalami beberapa kali proses perubahan status kelembagaan yaitu; pada tanggal 1 April 1980 seluruh karyawan Yayasan TVRI diangkat menjadi Pegawai Negeri Sipil Pusat di lingkungan Departemen Penerangan RI, melalui Peraturan Pemerintah Nomor 37/1980, ini memberikan peluang bagi karyawan TVRI untuk bekerja lebih maksimal karena adanya kepastian status karyawan dan peluang untuk berkarir di jalur Pegawai Negeri Sipil.

Pada tahun 1998 TVRI Stasiun Ujungpandang berubah nama menjadi TVRI Stasiun Makassar sesuai perubahan nama Kota Ujungpandang menjadi Kota Makassar, perubahan nama ini dengan sendirinya juga harus mengubah logo serta seluruh sarana prasarana yang masih menggunakan nama Ujungpandang, dan sosialisasi penggantian nama dari Ujungpandang ke Makassar pun memakan waktu yang tidak singkat, sejak saat itu TVRI Makassar merupakan sebuah

Yayasan atau Unit Pelaksana Teknis dengan induk organisasi yang berkantor pusat pada Yayasan TVRI di Jakarta.

Dari Unit Pelaksana Teknis (UPT)/ Yayasan, pada tahun 2000 TVRI beralih status menjadi Perusahaan Jawatan berdasarkan Peraturan Pemerintah (PP) Nomor 36 Tahun 2000. TVRI Stasiun Makassar mengalami perubahan organisasi sesuai perubahan status TVRI tersebut. Berdasarkan PP tersebut dibentuk beberapa Divisi dalam organisasi TVRI. Divisi VI TVRI untuk wilayah Sulawesi, Maluku dan Irian Jaya berkedudukan di Makassar dipimpin oleh Kepala Divisi. Untuk operasional penyiaran, TVRI Stasiun Makassar tetap dipimpin oleh seorang Manajer.

Secara struktural setelah tahun 2000 TVRI mengalami perubahan status sebanyak tiga kali, yaitu:

1. Perusahaan Jawatan sesuai PP Nomor 36 Tahun 2000.
2. Status PT TVRI sesuai PP Nomor 9 Tahun 2002.
3. Status TV Publik menurut Undang-Undang Nomor 32 Tahun 2002 tentang Penyiaran.

Sejak status PT (Perseoran Terbatas) hingga TV Publik saat ini, TVRI Stasiun Makassar berubah nama menjadi TVRI Stasiun Sulawesi Selatan. Struktur manajemen TVRI Sulawesi Selatan pun berubah dan masuk dalam kategori Stasiun Tipe A dipimpin oleh seorang Kepala Stasiun.

Sejak resmi sebagai sebuah stasiun televisi pada tahun 1972, TVRI Sulawesi Selatan telah melakukan beberapa kali pergantian kepala stasiun masing-masing sebagai berikut:

- |                        |             |
|------------------------|-------------|
| 1. Alex Leo Zulkarnain | (1972-1974) |
| 2. Zainal Ardi         | (1974-1975) |
| 3. H. Abd. Azis Husain | (1975-1983) |



- |                          |                      |
|--------------------------|----------------------|
| 4. Adi Kasno             | (1983-1985)          |
| 5. Suhama                | (1985-1988)          |
| 6. Fachruddin Djamil     | (1988-1991)          |
| 7. Suhaibar              | (1991-1992)          |
| 8. Abd. Rachman Nasution | (1992-1998)          |
| 9. Zainal Arifin Yusuf   | (Maret-Agustus 1998) |
| 10. Wardi Wahid          | (1998-2001)          |
| 11. Nasaruddin Silla     | (2001-2003)          |
| 12. Gatot Budi Utomo     | (2003-2007)          |
| 13. Nur Syamsu Sultan    | (2007-sekarang)      |

Saat ini dalam menyelenggarakan kegiatan penyiaran televisi, TVRI Sulawesi Selatan dipimpin oleh seorang Kepala Stasiun atau Manajer yang dibantu oleh Kepala Bidang, masing-masing: Kepala Bidang Program dan Pengembangan Usaha yang membawahi Kepala Seksi Program dan Kepala Seksi Pengembangan Usaha; Kepala Bidang Berita, yang membawahi Kepala Seksi Produksi Berita dan Kepala Seksi *Current Affair* & Siaran Olah Raga; Kepala Bidang Teknik, yang membawahi Kepala Seksi Teknik Transmisi, Kepala Seksi Fasilitas Transmisi dan Kepala Seksi Teknik Produksi dan Penyiaran; Kepala Bidang Keuangan, yang membawahi Kepala Kepala Subbagian Perbendaharaan dan Subbagian Akuntansi; Kepala Bagian Umum yang membawahi Kepala Subbagian Sumber Daya Manusia dan Kepala Subbagian Perlengkapan. Masing-masing Pejabat Struktural tersebut dalam melaksanakan tugasnya dibantu oleh staf administrasi/keuangan dan Pejabat Fungsional yang terdiri atas Andalan Siaran, Adikara Siaran, dan Teknisi Siaran.<sup>3</sup>

---

<sup>3</sup> Adikara siaran, adalah orang-orang yang berkreasi di balik penyiaran, misalnya pengarah acara, penata busana, penata rias atau penulis naskah. Andalan siaran, adalah orang-orang garis depan yang langsung bersentuhan dengan pemirsa, misalnya penyiar dan reporter. Sedangkan teknisi siaran ialah petugas teknik yang bertugas pada proses produksi acara siaran.



Setelah mengalami beberapa kali perubahan status kelembagaan, saat ini TVRI ditetapkan menjadi sebuah Lembaga Penyiaran Publik disingkat LPP. Sesuai dengan semangat Undang-undang No.32 Tahun 2002 tentang penyiaran, bahwa di Indonesia hanya dikenal 4 jenis lembaga penyiaran yaitu: (1) Lembaga Penyiaran Swasta, yaitu lembaga penyiaran yang bertujuan untuk komersil atau mencari keuntungan bisnis dari penyelenggaraan siarannya, (2) Lembaga Penyiaran Publik, yaitu lembaga penyiaran yang pendiriannya diinisiasi oleh masyarakat dan didanai oleh APBN/ APBD dan menjadi media yang berpihak kepada kepentingan publik, (3) Lembaga Penyiaran Komunitas, atau lembaga penyiaran yang dibentuk oleh kelompok komunitas tertentu untuk menjadi media komunitasnya sendiri dan tidak bersifat komersil, serta (4) Lembaga Penyiaran Berlangganan, atau lembaga penyiaran yang sifatnya berbayar dengan pelanggan yang terikat oleh aturan berlangganan.

Sebagai sebuah Lembaga penyiaran publik, TVRI sudah seharusnya menjadi media utama dalam memberikan informasi yang sehat dan mendidik bagi masyarakat umum.

Adapun struktur organisasi LPP TVRI adalah sebagai berikut:

UNIVERSITAS ISLAM NEGERI  
ALAUDDIN  
MAKASSAR

### STRUKTUR ORGANISASI LEMBAGA PENYIARAN PUBLIK TVRI

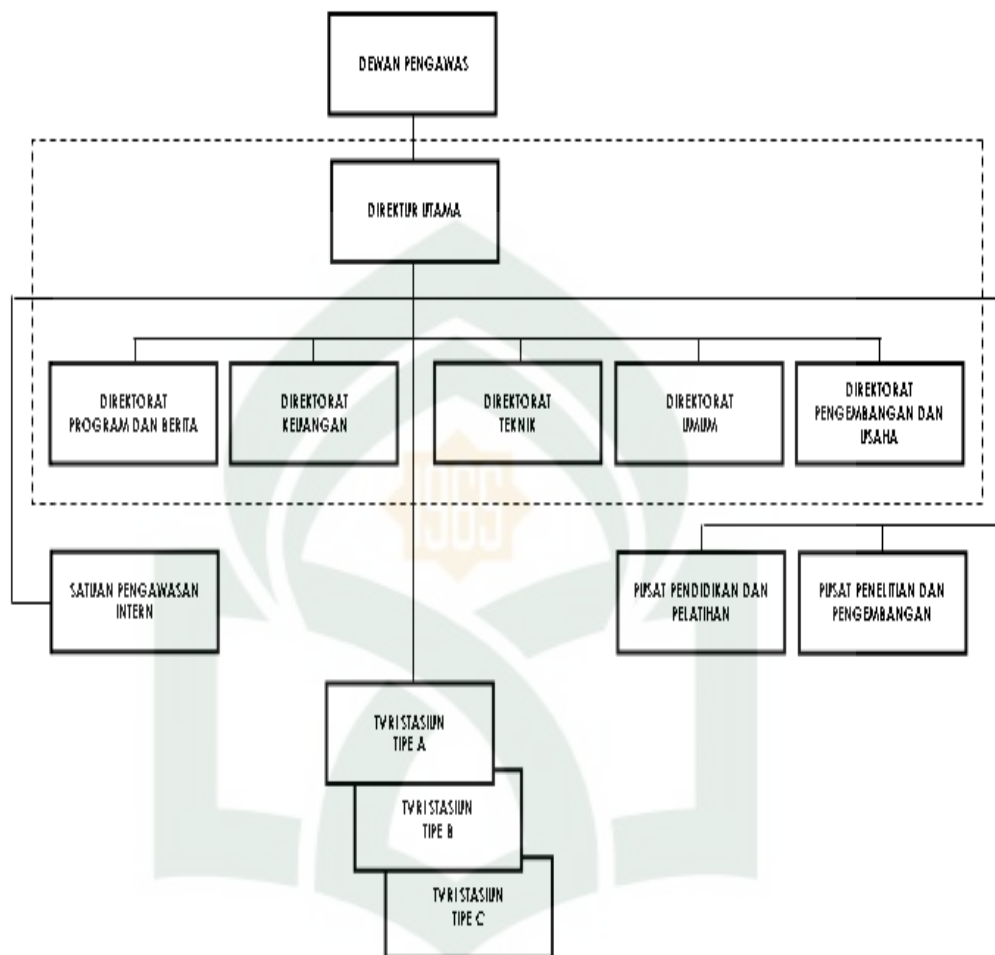

**Gambar 3**  
**Skema Struktur Organisasi LPP TVRI**  
**Sumber TVRI Sulawesi Selatan 2009**

Skema struktur organisasi Lembaga Penyiaran Publik TVRI di atas memberi gambaran sebuah organisasi lini (*line organization*), bahwa posisi tertinggi dalam struktur organisasi TVRI adalah Dewan Pengawas yang bertugas memantau roda organisasi, mengawasi pelaksanaan visi, tugas, dan fungsi TVRI sebagai sebuah lembaga penyiaran publik serta memberi masukan berkaitan dengan pelaksanaan tugas penyiaran TVRI.

Pelaksanaan tugas penyiaran dikordinir oleh Direktur Utama yang dibantu oleh 5 (lima) orang kepala direktorat, masing-masing: Direktorat Program Berita,

Direktorat Keuangan, Direktorat Teknik, Direktorat Umum, dan Direktorat Pengembangan dan Usaha. Selain itu Direktur umum juga membawahi 3 (tiga) unsur penting dalam struktur organisasi TVRI yaitu: Satuan Pengawasan Intern, Pusat Pendidikan dan Latihan (Pusdiklat) dan Pusat Penelitian dan Pengembangan (Puslitbang).

Pelaksanaan operasional Penyiaran dipimpin oleh masing-masing kepala stasiun Penyiaran yang terbagi kepada beberapa tipe stasiun televisi. Pelaksanaan operasional penyiaran ini dilakukan secara terpadu mengikuti pola siaran terpadu yang ditetapkan oleh FOPERSI di TVRI Pusat.

TVRI Sulawesi Selatan saat ini dipimpin oleh Kepala stasiun dengan membawahi beberapa orang kepala Bagian dan Bidang, yang menempati bidang pekerjaan sesuai dengan kebutuhan kinerja sebuah stasiun penyiaran tipe A. Penentuan Tipe sebuah stasiun televisi daerah dilihat dari fasilitas sarana dan prasarana, jumlah SDM serta kinerjanya. Untuk mengetahui keadaan organisasi dan alur kerja di lingkungan TVRI Sulawesi Selatan, dapat dilihat dari struktur organisasi TVRI Stasiun Sulawesi Selatan sebagai stasiun Penyiaran Tipe A pada skema berikut ini:

**STRUKTUR ORGANISASI TVRI STASIUN PENYIARAN TIPE A**

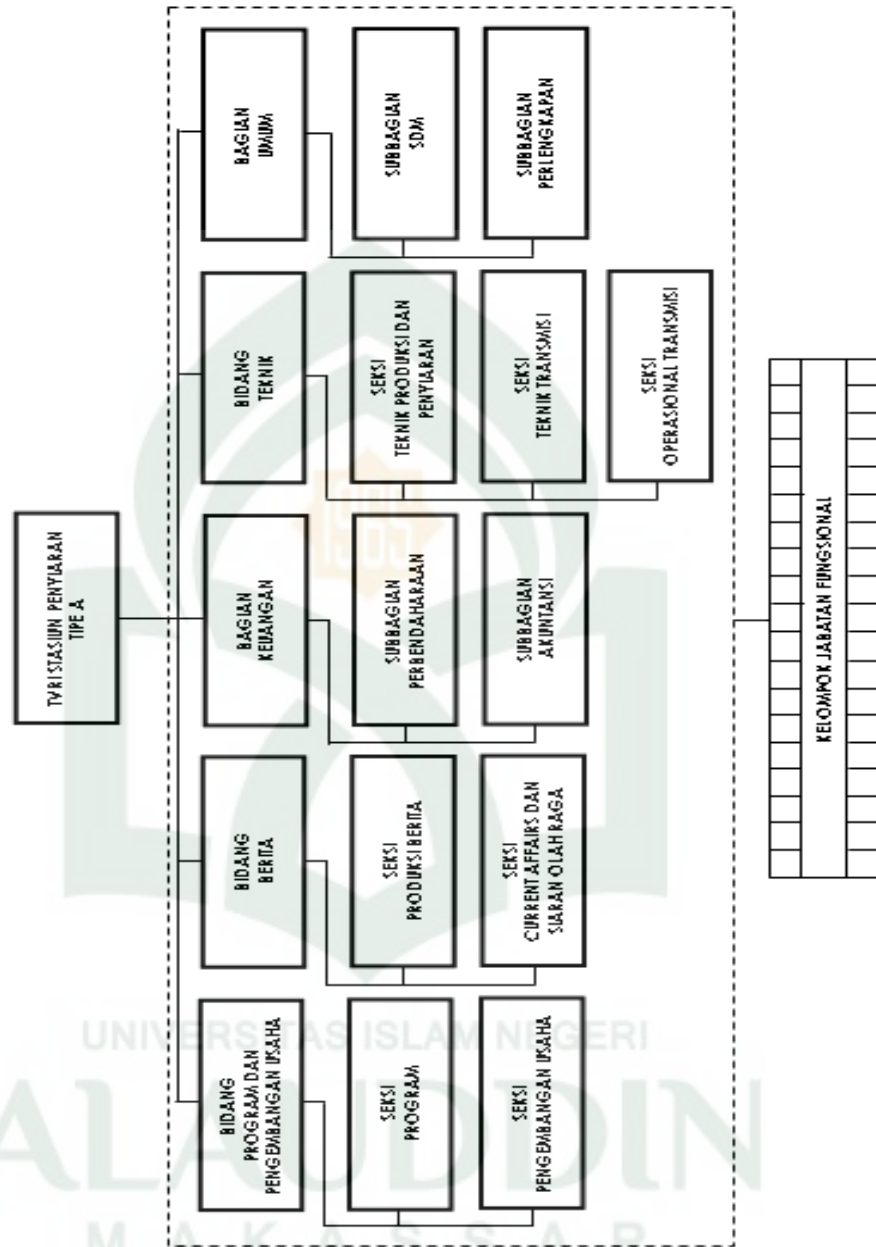

**Gambar 4**

**Skema Struktur Organisasi LPP TVRI Stasiun Tipe A**  
**Sumber : TVRI Sulawesi Selatan Tahun 2009**

Gambar 4 tentang Skema Struktur organisasi LPP TVRI sebagai stasiun tipe A, menjelaskan bahwa lembaga tersebut dikepalai oleh seorang Kepala

Stasiun yang membawahi 3 Kepala bidang, yaitu (1) Bidang Program dan Pengembangan Usaha, (2) Bidang Berita, dan (3) Bidang Teknik, serta 2 kepala Bagian, masing-masing (1) Bagian Keuangan dan (2) Bagian Umum.

Selanjutnya Kepala Bidang Program dan Pengembangan Usaha membawahi masing-masing: (1) Seksi Program dan (2) Seksi Pengembangan Usaha; Kepala Bidang Berita membawahi: (1) Seksi Produksi Berita dan (2) Seksi Current Affairs dan Siaran Olah raga; Kepala Bidang Teknik membawahi: (1) Seksi Teknik Produksi dan Penyiaran (2) Seksi Teknik Transmisi (3) Seksi Operasional Transmisi; Kepala Bagian Keuangan membawahi: (1) Subbagian Perbendaharaan dan (2) Subbagian Akuntansi; dan Kepala Bagian Umum membawahi: (1) Subbagian Sumber Daya Manusia (2) Subbagian Perlengkapan.

Tugas dan wewenang berdasarkan struktur organisasi tersebut di atas adalah sebagai berikut:

*1). Kepala Kantor Televisi Republik Indonesia (TVRI) Sulawesi Selatan.*

- a) Menetapkan kebijakan siaran dan pedoman mekanisme kerja TVRI Sulawesi Selatan sesuai kebijakan Direksi.
- b) Merencanakan, mendelegasikan dan mengendalikan kegiatan Bidang Program dan Pengembangan Usaha serta Bidang Berita.
- c) Merencanakan, mendelegasikan dan mengendalikan kegiatan Bagian Keuangan serta Bagian Umum dan Sumber Daya Manusia.
- d) Mengevaluasi hasil kerja bawahan sebagai bahan pembinaan bagi bawahan.
- e) Mengkoordinasikan kegiatan penyusunan rencana pelaksanaan produksi dan penyiaran acara dengan pihak terkait.
- f) Membina kerjasama Stasiun Produksi atau kejadian di wilayah kerja Kantor Televisi Republik Indonesia (TVRI) Sulawesi Selatan.

2). *Kepala Bagian Keuangan.*

- a) Menyusun pedoman perbendaharaan dan akuntansi serta langkah kegiatan administrasi dan keuangan sebagai pedoman kerja.
- b) Merencanakan proyeksi penerimaan dan pengeluaran untuk memprediksi kemampuan institusi.
- c) Menyusun anggaran program dan non program berdasarkan satuan standar biaya.
- d) Merencanakan dan mendelegasikan penerimaan, penyimpanan dan pencatatan sesuai prosedur.
- e) Melakukan koordinasi dengan satuan terkait dalam hal penyiapan dokumen penyelesaian pembayaran dan penagihan.
- f) Mengkoordinasikan Manajer Unit serta rencana kerjanya dalam hal pengeluaran uang.
- g) Merencanakan dan mendelegasikan pengeluaran uang secara harian bulanan dan pertanggungjawabannya.
- h) Membuat laporan secara periodik pelaksanaan kegiatan satuan kerja Bagian Keuangan.

3). *Kepala Bidang Berita.*

- a) Menyusun pedoman siaran berita, *current affairs* dan siaran olah raga.
- b) Menyusun rencana liputan berita, produksi dan penyiaran *current affairs* (berita berkala) dan siaran olah raga.
- c) Mendelegasikan dan mengkoordinasikan fasilitas pendukung produksi dan liputan siaran berita, produksi dan penyiaran *current affairs* dan siaran olah raga.
- d) Mendelegasikan dan mengkoordinasikan siaran berita, produksi dan penyiaran *current affairs* dan siaran olah raga.



- e) Menjalin kerjasama dengan sumber-sumber berita dengan instansi terkait.
- f) Mendelegasikan dan mengkoordinasikan perencanaan dan pelaksanaan dokumentasi siaran berita, *current affairs* dan siaran olah raga.
- g) Membuat laporan secara periodik pelaksanaan kegiatan satuan kerja Bidang Berita.

4). *Kepala Bidang Program dan Pengembangan Usaha.*

- a) Membantu Kepala Stasiun menyusun pola siaran yang akan dipakai sebagai acuan dalam memproduksi dan menyiarkan paket acara.
- b) Menyusun pedoman siaran, pengembangan usaha dan produksi.
- c) Menyusun kriteria program yang sesuai dengan tujuan dan pola acara siaran.
- d) Mengkoordinasikan dan mengendalikan pelaksanaan penelitian, perencanaan siaran, promosi *on air*, operasional siaran, *traffic*, pemasaran dan penjualan.
- e) Membantu melakukan tugas di bidang promosi dan pemasaran dan pengembangannya.
- f) Membantu melakukan tugas di bidang penyusunan program siaran dan pengembangannya.
- g) Menyusun jadwal siaran *run down* yang sesuai dengan pola acara siaran dan mengendalikan pelaksanaan operasional siaran.
- h) Menyusun daftar petugas pelaksanaan siaran yang mencakup Pengarah Acara Umum dan Penyiar Kesenambungan.
- i) Membantu melakukan evaluasi dan penyusunan laporan pelaksanaan tugas promosi dan pemasaran dan penyusunan program

- j) Membantu melakukan tugas di bidang promosi dan pemasaran serta pengembangannya.
- k) Membuat laporan secara periodik pelaksanaan kegiatan satuan kerja Bidang Program dan Pengembangan Usaha.

5). *Kepala Bidang Teknik*

- a) Menyusun pedoman kegiatan teknik transmisi, prasarana, produksi dan penyiaran serta merencanakan kegiatan teknik transmisi, prasarana produksi dan penyiaran.
- b) Menyusun petugas operasional teknik transmisi, prasarana, produksi dan penyiaran.
- c) Mendelegasikan dan mengkoordinasikan kegiatan teknik transmisi, prasarana, produksi dan penyiaran.
- d) Mengendalikan pengoperasian teknik transmisi, prasarana, produksi dan penyiaran.
- e) Mengusulkan pengembangan teknik transmisi, prasarana, produksi dan penyiaran sesuai dengan perkembangan teknologi dan pengembangan siaran.
- f) Mengusulkan kebutuhan suku cadang teknik transmisi, produksi dan penyiaran ke Direktorat Teknik Kantor Pusat.
- g) Mengawasi dan mengevaluasi kegiatan teknik transmisi, produksi dan penyiaran serta merencanakan dan mengendalikan pemeliharaan teknik transmisi, produksi dan penyiaran.
- h) Membuat laporan secara periodik pelaksanaan kegiatan satuan kerja Bidang Teknik.

6). *Kepala Bagian Umum dan SDM.*

- a) Menyusun pedoman kegiatan umum dan pengelolaan sumber daya manusia.
  - b) Menyusun rencana dan pelaksanaan pengadaan barang, perlengkapan teknik, barang umum dan jasa baik sesuai permintaan maupun berdasarkan inisiatif untuk mendukung produksi, siaran, pelayanan dan manajemen.
  - c) Mengkoordinasikan dan mengendalikan pelaksanaan pengadaan barang perlengkapan teknik, barang umum dan jasa baik sesuai berdasarkan inisiatif secara tepat waktu dengan harga yang wajar dan menguntungkan kantor.
  - d) Merencanakan dan mengkoordinasikan pelelangan pengadaan barang atau jasa.
  - e) Merencanakan dan mendelegasikan penerimaan, penyimpanan dan pendistribusian barang perlengkapan teknik dan barang umum.
  - f) Menginventaris dan membuat Daftar Inventaris Ruangan dan tata tertib pemakaian barang inventaris di setiap satuan kerja.
  - g) Mengkoordinasikan analisis kebutuhan sumber daya manusia dan pemenuhannya serta pengoptimalkan pemanfaatan SDM.
  - h) Membuat laporan secara periodik pelaksanaan kegiatan satuan kerja Sub Bagian Umum dan SDM.
- 7). *Kepala Bagian Keuangan.*
- a) Membantu Kepala Bagian Keuangan menyusun pedoman perbendaharaan dan akuntansi serta langkah kegiatan administrasi dan keuangan sebagai pedoman kerja.
  - b) Membantu Kepala Bagian Keuangan merencanakan proyeksi penerimaan dan pengeluaran untuk memprediksi kemampuan kantor.

- c) Membantu penyusun anggaran program dan non program berdasarkan satuan standar biaya.
  - d) Membantu Kepala Bagian Keuangan melakukan koordinasi dengan satuan terkait dalam hal penyiapan dokumen penyelesaian pembayaran dan penagihan.
  - e) Membantu Kepala Bagian Keuangan mengkoordinasikan Manajer Unit serta rencana kerjanya dalam hal pengeluaran uang.
  - f) Membantu Kepala Bagian Keuangan membuat laporan secara periodik pelaksanaan kegiatan satuan kerja Sub Bagian Keuangan.
- 8). *Kepala Subbag Akuntansi.*
- a) Membantu Kepala Bagian Keuangan pengkoordinasian dan pengelolaan urusan: akuntansi, verifikasi, perpajakan.
  - b) Membantu Kepala Bagian Keuangan pengkoordinasian dan pengelolaan hutang piutang dan laporan keuangan.
- 9). *Kepala Seksi Berita.*
- a) Membantu Kepala Bidang Berita dalam menyusun pedoman siaran berita harian.
  - b) Membantu Kepala Bidang Berita dalam menyusun rencana liputan berita.
  - c) Membantu Kepala Bidang Berita dalam mengkoordinasikan fasilitas pendukung liputan dan siaran berita.
  - d) Membantu Kepala Bidang Berita dalam mengkoordinasikan penyiaran berita.
  - e) Membantu Kepala Bidang Berita dalam menjalin kerjasama dengan sumber-sumber berita dengan instansi terkait.

- f) Membantu Kepala Bidang Berita dalam mengkoordinasikan perencanaan dan pelaksanaan dokumentasi siaran berita.
- g) Membuat laporan secara periodik pelaksanaan kegiatan satuan kerja Seksi Berita.

*10).Kepala Seksi Current Affair dan Siaran Olah Raga*

- a) Membantu Kepala Bidang Berita dalam menyusun pedoman siaran acara *current affairs* dan siaran olah raga.
- b) Membantu Kepala Bidang Berita dalam menyusun rencana produksi *current affairs* dan siaran olah raga.
- c) Membantu Kepala Bidang Berita dalam mengkoordinasikan fasilitas pendukung produksi *current affairs* dan siaran olah raga.
- d) Membantu Kepala Bidang Berita dalam mengkoordinasikan siaran *current affairs* dan siaran olah raga.
- e) Membantu Kepala Bidang Berita dalam menjalin kerjasama dengan sumber-sumber *current affairs* dan siaran olah raga serta dengan instansi terkait.
- f) Membantu Kepala Bidang Berita dalam mengkoordinasikan perencanaan dan pelaksanaan dokumentasi *current affairs* dan siaran olah raga.
- g) Membuat laporan secara periodik pelaksanaan kegiatan satuan kerja Seksi *Current Affairs* dan Siaran Olah Raga.

*11).Kepala Seksi Program*

- a) Membantu Kepala Bidang Program dalam menyusun pola siaran yang akan dipakai sebagai acuan dalam memproduksi dan menyiarkan paket acara.

- b) Membantu Kepala Bidang Program dalam menyusun pedoman produksi dan siaran.
- c) Membantu Kepala Bidang Program dalam menyusun kriteria program yang sesuai dengan tujuan dan pola acara siaran.
- d) Membantu Kepala Bidang Program dalam mengkoordinasikan dan mengendalikan pelaksanaan penelitian, perencanaan siaran, operasional siaran, *traffic*.<sup>4</sup>
- e) Membantu melakukan tugas di bidang penyusunan program siaran dan pengembangannya.
- f) Membantu Kepala Bidang Program dalam penyusunan jadwal siaran *run down* yang sesuai dengan pola acara siaran dan mengendalikan pelaksanaan operasional siaran.
- g) Membantu Kepala Bidang Program dalam menyusun daftar petugas pelaksanaan siaran yang mencakup pengarah acara umum dan penyiar *continuity*.
- h) Membantu Kepala Bidang Program dalam melakukan evaluasi dan penyusunan laporan pelaksanaan tugas penyusunan program.
- i) Membuat laporan secara periodik pelaksanaan kegiatan satuan kerja Seksi Program.

#### 12). Kepala Seksi Pengembangan Usaha

- a) Membantu Kepala Bidang Program dalam menyusun pedoman pengembangan usaha.

---

<sup>4</sup> *Traffic*, adalah jalur dan proses penyiapan materi siaran, atau istilah operasional produksi televisi yang berarti, proses alur kerja produksi diawali dengan pemunculan ide/ gagasan hingga penyediaan materi yang akan diproduksi menjadi acara televisi yang siap untuk ditayangkan.



- b) Membantu Kepala Bidang Program dalam mengkoordinasikan dan mengendalikan pelaksanaan penelitian, perencanaan promosi *on air*, pemasaran dan penjualan.
- c) Membantu Kepala Bidang Program dalam pelaksanaan tugas di bidang promosi dan pemasaran serta pengembangannya.
- d) Membantu Kepala Bidang Program dalam melakukan evaluasi dan penyusunan laporan pelaksanaan tugas promosi dan pemasaran.
- e) Membantu Kepala Bidang Program dalam melakukan tugas di bidang promosi dan pemasaran serta pengembangannya.
- f) Membuat laporan secara periodik pelaksanaan kegiatan satuan kerja Seksi Pengembangan Usaha.

*13).Kepala Seksi Teknik Produksi dan penyiaran*

- a) Membantu Kepala Bidang Teknik dalam menyusun pedoman kegiatan teknik produksi, prasarana produksi dan penyiaran.
- b) Membantu Kepala Bidang Teknik dalam menyusun petugas operasional teknik produksi dan penyiaran.
- c) Membantu Kepala Bidang Teknik dalam mengkoordinasikan kegiatan teknik produksi dan penyiaran.
- d) Membantu Kepala Bidang Teknik dalam mengendalikan pengoperasian teknik produksi dan penyiaran.
- e) Membantu Kepala Bidang Teknik dalam mengusulkan pengembangan teknik produksi dan penyiaran sesuai dengan perkembangan teknologi dan pengembangan siaran.
- f) Membantu Kepala Bidang Teknik dalam mengusulkan kebutuhan suku cadang teknik produksi dan penyiaran ke Direktorat Teknik Kantor Pusat.

- g) Membantu Kepala Bidang Teknik dalam mengawasi dan mengevaluasi kegiatan teknik produksi dan penyiaran serta merencanakan dan mengendalikan pemeliharaan teknik dan penyiaran.
- h) Membuat laporan secara periodik pelaksanaan kegiatan satuan kerja Seksi Teknik Produksi dan Penyiaran.

*14).Kepala Seksi Teknik Transmisi*

- a) Membantu Kepala Bidang Teknik dalam menyusun pedoman kegiatan teknik transmisi.
- b) Membantu Kepala Bidang Teknik dalam menyusun petugas operasional teknik transmisi.
- c) Membantu Kepala Bidang Teknik dalam mengkoordinasikan kegiatan teknik transmisi.
- d) Membantu Kepala Bidang Teknik dalam mengendalikan pengoperasian teknik transmisi.
- e) Membantu Kepala Bidang Teknik dalam mengusulkan pengembangan teknik transmisi sesuai dengan perkembangan teknologi dan pengembangan siaran.
- f) Membantu Kepala Bidang Teknik dalam mengusulkan kebutuhan suku cadang teknik transmisi ke Direktorat Teknik Kantor Pusat.
- g) Membantu Kepala Bidang Teknik dalam mengawasi dan mengevaluasi kegiatan teknik transmisi pemeliharaan teknik transmisi.
- h) Membuat laporan secara periodik pelaksanaan kegiatan satuan kerja Seksi Teknik Transmisi.

*15).Kepala Seksi Fasilitas Transmisi*

- a) Membantu Kepala Bidang Teknik dalam menyusun pedoman kegiatan fasilitasi transmisi.

- b) Membantu Kepala Bidang Teknik dalam menyusun petugas operasional teknik prasarana transmisi.
- c) Membantu Kepala Bidang Teknik dalam mengkoordinasikan kegiatan teknik fasilitasi transmisi.
- d) Membantu Kepala Bidang Teknik dalam mengusulkan pengembangan prasarana transmisi sesuai dengan perkembangan teknologi dan pengembangan siaran.
- e) Membantu Kepala Bidang Teknik dalam mengusulkan kebutuhan suku cadang prasarana transmisi ke Direktorat Teknik Kantor Pusat.
- f) Membantu Kepala Bidang Teknik dalam mengawasi dan mengevaluasi kegiatan fasilitasi transmisi dan mengendalikan pemeliharaan prasarana transmisi.
- g) Membuat laporan secara periodik pelaksanaan kegiatan satuan kerja Seksi Teknik Fasilitas Transmisi.

*16).Kepala Sub Bagian Umum dan SDM*

- a) Membantu Kepala Bagian Umum dalam menyusun pedoman pengelolaan sumber daya manusia.
- b) Membantu Kepala Bagian Umum dalam mengkoordinasikan analisis kebutuhan sumber daya manusia dan pemenuhannya serta mengoptimalkan pemanfaatan SDM.
- c) Membuat laporan secara periodik pelaksanaan kegiatan satuan kerja Sub Bagian SDM.

*17).Kepala Sub Bagian Umum*

- a) Membantu Kepala Bagian Umum dalam menyusun rencana dan pelaksanaan pengadaan barang, perlengkapan teknik, barang umum

dan jasa baik sesuai permintaan maupun berdasarkan inisiatif untuk mendukung produksi, siaran, pelayanan dan manajemen.

- b) Membantu Kepala Bagian Umum dalam mengkoordinasikan dan mengendalikan pelaksanaan pengadaan barang perlengkapan teknik, barang umum dan jasa baik sesuai berdasarkan inisiatif secara tepat waktu dengan harga yang wajar dan menguntungkan kantor.
- c) Membantu Kepala Bagian Umum dalam merencanakan dan mengkoordinasikan pelelangan pengadaan barang atau jasa.
- d) Membantu Kepala Bagian Umum dalam merencanakan dan mendelegasikan penerimaan, penyimpanan dan pendistribusian barang perlengkapan teknik dan barang umum.
- e) Membantu Kepala Bagian Umum dalam menginventaris dan membuat Daftar Inventaris Ruangan dan tata tertib pemakaian barang inventaris di setiap satuan kerja.
- f) Membantu Kepala Bagian Umum dalam mengkoordinasikan analisis kebutuhan sumber daya manusia dan pemenuhannya serta mengoptimalkan pemanfaatan SDM.
- g) Membuat laporan secara periodik pelaksanaan kegiatan satuan kerja Sub Bagian Umum.

Dalam melaksanakan operasional siaran dan organisasinya TVRI Sulawesi Selatan mengusung motto : **Media Sipakainga**. "Sipakainga" adalah ungkapan bahasa Makassar yang bermakna "saling mengingatkan". Dalam bahasa Bugis terdapat perbedaan tipis pada huruf terakhir yaitu "*sipakainge*" dengan makna yang sama. Dengan motto ini TVRI Sulawesi Selatan memposisikan diri dekat kepada warga, menjadi media yang senantiasa saling mengingatkan antara publik yang satu dan publik lainnya serta dari TVRI Sulawesi Selatan sendiri dengan

pesan kontrol sosial yang berlandaskan kebijakan penyiaran “*peace information*” atau informasi damai, dengan motto seperti itulah kerabat kerja TVRI menjalankan tugas dan tanggungjawabnya sebagai sebuah lembaga penyiaran publik, demikian penjelasan Nur Syamsu Sultan, Kepala TVRI Stasiun Sulawesi Selatan.<sup>5</sup> “*Sipakainga*” sebagai salah satu ungkapan nilai luhur budaya masyarakat Sulawesi Selatan dalam arti saling mengingatkan memiliki cakupan luas yaitu: saling mengingatkan dalam kebenaran, kebaikan, kebijakan, kebersamaan dan makna kehidupan dalam tugas kekhilifahan manusia di atas bumi. Sipakainga, juga mengandung muatan makna dakwah, karena dengan saling mengingatkan berarti masing-masing individu akan saling mengajak untuk berbuat baik dan menghindari kemungkaran.

Tentang visi TVRI Sulawesi Selatan, Nur Syamsu Sultan menjelaskan bahwa visi TVRI Sulawesi Selatan ialah : ***TV warga yang menuntun, mencerdaskan dan terdepan di kawasan timur.*** Visi ini merupakan penjabaran dari visi TVRI Nasional yaitu: ”Terwujudnya TVRI sebagai media pilihan bangsa Indonesia dalam rangka turut mencerdaskan kehidupan bangsa untuk memperkuat kesatuan nasional”.

Menurut Nur Syamsu Sultan<sup>6</sup>, bahwa Visi TVRI Sulsel ini diungkapkan dan dipopulerkan sebagai komitmen untuk menjadikan TVRI Sulawesi Selatan sebagai media yang menuntun atau memberi penyuluhan sesuai dengan motto yang diusungnya, juga berarti mencerdaskan sebagaimana terkandung dalam visi TVRI secara nasional, dan terdepan di kawasan timur dengan melihat posisi

---

<sup>5</sup> Hasil wawancara dengan Nur Syamsu Sultan, Senin, 6 April 2009 di ruang kantor Kepala TVRI Stasiun Sulawesi Selatan, Jl. Kakatua 14 Makassar.

<sup>6</sup> Nur Syamsu Sultan (51 tahun), responden yang juga Kepala TVRI Stasiun Sulawesi Selatan, berdomisili di Makassar, juga seorang dosen Ilmu Komunikasi di beberapa Perguruan Tinggi Sulawesi Selatan.

Makassar yang strategis. Kota metropolis Makassar adalah barometer kemajuan ilmu, teknologi dan bisnis di belahan timur Indonesia.

Untuk mewujudkan visi tersebut maka pihak manajemen TVRI Sulawesi Selatan menyusun 7 (tujuh) langkah program yang diusung sebagai misi, yaitu: (1) Penciptaan lingkungan dan suasana kerja menyenangkan, (2) Pengembangan kemampuan SDM berkelanjutan, (3) Pendayagunaan potensi SDM sesuai minat dan kemampuan, (4) Peningkatan mutu siaran sejalan dengan kebutuhan dan keinginan publik, (5) Mewujudkan kemitraan saling menguntungkan, (6) Mencerdaskan masyarakat Sulawesi Selatan, dan (7) Menjadikan media perekat sosial dan pelestari budaya lokal.

Melalui misi ini dirancanglah program kerja yang disusun untuk jangka pendek pertahun, dan jangka panjang perlima tahun. Program kerja dibahas bersama antara stasiun TVRI dengan TVRI Kantor Pusat pada RAKOR TVRI se-Indonesia di Jakarta. Operasional program kerja tersebut tertuang dalam "Pola Siaran Terpadu" berupa program penyiaran nasional yang ditunjang oleh 28 stasiun TVRI seluruh Indonesia, sedangkan untuk stasiun daerah mengacu pada Pola Siaran Lokal.

## **2. Pola Acara Siaran TVRI Sulawesi Selatan**

Pola acara siaran adalah pedoman pelaksanaan penyiaran berupa jadwal penyiaran yang berisi tentang mata acara (program), durasi, waktu penyiaran serta tema acara yang diproduksi sesuai jenis mata acara masing-masing. Pola acara siaran ini disusun oleh bidang program dan Pengembangan Usaha yang dibahas di FOPERSI<sup>7</sup> untuk ditetapkan sebagai pola acara siaran yang akan ditinjau kembali setiap tiga bulan.

---

<sup>7</sup> FOPERSI adalah singkatan dari Forum Perencana Siaran. Forum ini yang terdiri atas para Pejabat hingga tingkat Kepala Bidang ditambah beberapa staf senior atau memiliki latar



Sebelumnya penetapan pola acara siaran dilakukan setiap tahun sekali, namun dengan pertimbangan begitu pesatnya perkembangan informasi, persaingan antar stasiun televisi serta selera publik (pemirsa) yang senantiasa berubah, maka kebijaksanaan penetapan pola acara siaran di TVRI Sulawesi Selatan diganti dan ditinjau kembali setiap tiga bulan sekali, bahkan seringkali pula dilakukan tinjauan pola acara siaran lebih cepat dari jadwal yang ditetapkan, misalnya sebulan sekali atau atas pertimbangan kejadian penting yang akhirnya harus mengubah pola acara yang sudah ditetapkan sebelumnya.

Selain pola acara Siaran yang berlaku secara lokal juga dikenal pola acara siaran terpadu yang dijadikan sebagai pedoman bagi semua stasiun TVRI daerah dan dijadikan pegangan untuk siaran nasional TVRI Pusat Jakarta. Pola acara siaran terpadu diterbitkan setiap bulan sebagai acuan TVRI Pusat Jakarta serta seluruh stasiun lokal yang ada di 28 stasiun TVRI di daerah tingkat provinsi dalam menyusun jadwal acara atau *run down*<sup>8</sup> acara harian. Pola acara siaran TVRI Sulsel dapat dilihat pada gambar berikut:



---

belakang dan pengetahuan mendalam tentang program, meliputi unsur-unsur Siaran Program/Berita dan Teknik. Tugas utama forum tersebut adalah mengevaluasi paket-paket produksi yang akan disiarkan atau pasca siar. Forum ini memberi rekomendasi untuk perbaikan/peningkatan mutu. Setelah diputuskan oleh FOPERSI, konsep acara yang disertai catatan: mata acara, jenis acara, tujuan, sasaran, kriteria acara, rancangan produksi dan keterangan seperlunya diserahkan ke Bidang Program atau Bidang Berita dan Mata Acara tersebut dimasukkan dalam Pola Siaran minimal jangka waktu 3 bulan.

<sup>8</sup> *Run down* acara merupakan urutan mata acara yang ditayangkan setiap hari.

**POLA SIARAN LPP TVRI SULSEL 2009**  
**BULAN JUNI 2009**

WAKTU	MINGGU						
	SENIN	SELASA	RABU	KAMIS	JUMAT	SABTU	MINGGU
16.55 WITA	FANFARE / CARU PENGURUS SIARAN						
16.58 WITA	TINJAUAN ACARA SCORE / MALAM						
16.00 WITA	TEMBANG DAERAH	TEMBANG DAERAH	TEMBANG DAERAH	TEMBANG DAERAH	TEMBANG DAERAH	TEMBANG DAERAH	TEMBANG DAERAH (Pakai Deng Mampas)
16.30 WITA	LINTAS TIMUR						
17.00 WITA	ENGLISH CORNER	TRAI BUDAYA	FORUM BISNIS	FORUM BISNIS	FORUM BISNIS	FORUM BISNIS	VARIA PENDIDIKAN / DOR
17.30 WITA	ARENA ANAK		FOKUS ISLAMI		ATFG-8	PABALLE	ARENA ANAK
18.00 WITA	AZAN MAGRIB						
18.04 WITA	SENANDUNG RELIGI (YTR)						
18.30 WITA	SENTRI	NAN XU XIN WEN	SARABSA	UNIVERSITAS TERBUKA	UNIVERSITAS TERBUKA	VALIAH BARU	TANMA
19.00 WITA	BERITA DAERAH						
19.30 WITA	AIR	GENO MAURO	HERBAL	HERBAL	HERBAL	HERBAL	SOLUSI KEHDULPAN
19.58 WITA	AIR	HERBAL	HERBAL	HERBAL	HERBAL	HERBAL	PROTES TAN
20.00 WITA	AIR	HERBAL	HERBAL	HERBAL	HERBAL	HERBAL	KATOU TAN
20.30 WITA	AIR	HERBAL	HERBAL	HERBAL	HERBAL	HERBAL	PROTES TAN
21.00 WITA	RELAY JAKARTA	RELAY JAKARTA	RELAY JAKARTA	RELAY JAKARTA	RELAY JAKARTA	RELAY JAKARTA	RELAY
22.00 WITA	RELAY JAKARTA	RELAY JAKARTA	RELAY JAKARTA	RELAY JAKARTA	RELAY JAKARTA	RELAY JAKARTA	RELAY

**Legend:**

- Pendidikan
- Hiburan
- Drama / Budaya
- Berita / Penasaran
- Relay Jakarta

Makassar, 5 Juni 2009  
 Kepala LPP TVRI Sulsel  
  
 Drs. Nur Iyemtu Sultan MAP  
 Hp: 079 923 400

Gambar 5. Pola Acara Siaran LPP TVRI Sulsel untuk Bulan Juni 2009  
Sumber TVRI Sulawesi Selatan, 2009

Pada gambar tabel tersebut di atas digambarkan bahwa sepanjang bulan Juni 2009, TVRI Sulawesi Selatan menayangkan 68 judul mata acara, yang terdiri atas acara pendidikan, hiburan, drama/ budaya, serta berita/ penerangan. Pola acara ini tampaknya didominasi oleh acara bergenre pendidikan sebanyak 38%, kemudian acara bergenre berita/ informasi sebesar 30 %, dan sisanya, masing-masing acara bernuansa hiburan sebanyak 17 % dan acara drama/ budaya sebanyak 15 %.

Dari keseluruhan mata acara tersebut, terdapat beberapa mata acara yang merupakan acara dakwah atau acara yang memang materi utamanya adalah dakwah tentang Islam, yaitu : (1) Perbankan Syariah<sup>9</sup>, (2) Fokus Islami<sup>10</sup>, (3) Getar Kalam<sup>11</sup>, Azan Magrib<sup>12</sup>, dan (4) Senandung Religi. Acara bermuatan dakwah Islam ini tersebar di beberapa genre acara, baik dalam acara bergenre pendidikan, yaitu Getar Kalam dan Fokus Islami, acara bergenre berita/ informasi yaitu Perbankan Syariah dan yang bergenre hiburan adalah acara Senandung Religi.

Sepanjang bulan Juni hingga Agustus pekan ke dua nyaris tidak banyak perubahan pola acara, kecuali pada acara *talk show* tentang pengobatan alternatif dengan SKM (Solusi Kesehatan Masyarakat), dan acara Pengobatan Herbal yang digantikan dengan acara berjudul Dokter Anda Menyapa. Acara pengganti tetap

---

<sup>9</sup> Perbankan Syariah, merupakan acara dialog (talk show) yang berisi tentang sosialisasi mengenai perbankan syariah, acara ini terselenggara atas kerja sama dengan beberapa bank syariah yang ada di kota Makassar, yang tergabung dalam Asosiasi Perbankan Syariah.

<sup>10</sup> Fokus Islami merupakan acara dialog agama Islam, yang dikembangkan dari acara Mimbar agama Islam yang terselenggara atas kerja sama dengan Departemen Agama Propinsi Sulawesi Selatan.

<sup>11</sup> Getar Kalam, Acara yang berisi tentang pembelajaran al-Qur'an dengan menampilkan beberapa orang anggota Majelis Taklim sebagai audiens. Acara ini terselenggara atas kerja sama dengan salah satu mitra sponsor dari sebuah Perusahaan Biro Perjalanan Haji & Umrah.

<sup>12</sup> Azan Magrib, merupakan produksi acara yang dimasukkan dalam kategori informasi, dan merupakan satu-satunya bentuk acara yang diputar berulang-ulang sepanjang tahun, selama 365 hari.







Dari Pola acara tersebut dapat diketahui bahwa TVRI Sulawesi Selatan mengudara selama 4 jam sehari atau dari jam 16.00 hingga 20.00, sebelum dan sesudahnya adalah acara yang direlay dari TVRI Pusat Jakarta. Durasi selama 4 (empat) jam itu diisi dengan maksimal 7 (tujuh) mata acara perhari yang disiarkan secara lokal dengan durasi masing-masing acara bervariasi antara 30 hingga 60 menit.

Dari hasil wawancara dengan Nur Syamsu Sultan, Kepala stasiun TVRI Sulawesi Selatan, diketahui bahwa acara siaran TVRI Sulawesi Selatan terdiri atas tayangan bernuansa Pendidikan 38%, Drama/Budaya 15%, Hiburan 17% dan Berita/Penerangan 30% yang berlaku untuk Pola Siaran Februari hingga September tahun 2009.<sup>13</sup>

Pada setiap hari antara jam 16.00 hingga 16.30 diisi dengan acara hiburan yaitu Tembang Daerah untuk memberikan warna acara dengan muatan lokal sesuai ciri khas daerah, acara ini berisi lagu-lagu daerah berbahasa bugis, makassar, tana toraja dan mandar yang menampilkan artis dan penyanyi lokal, berupa acara yang diproduksi oleh *Production House* lokal. Khusus untuk hari Rabu tembang daerah menampilkan artis cilik atau tembang daerah anak-anak yang merupakan produksi TVRI Sulawesi Selatan, dan pada setiap hari Ahad adalah paket *rerun* (tayangan ulang) dari paket acara "Deng Mampo".

Setiap hari pada jam 16.30 hingga 17.00, ditayangkan paket Berita Sore yang berisi tentang liputan berita seputar daerah Sulawesi Selatan yang disampaikan oleh seorang penyiar berita, namun sejak bulan Maret 2009 acara ini diganti dengan Lintas Timur, yaitu paket berita yang memuat liputan dari stasiun

---

<sup>13</sup> Hasil wawancara dengan Nur Syamsu Sultan, Kepala stasiun TVRI Sulawesi Selatan, pada hari Senin 16 Maret 2009 di TVRI Sulsel, persentase muatan acara pendidikan, informasi atau hiburan biasanya disesuaikan dengan visi stasiun penyiaran yang bersangkutan serta atas pertimbangan beberapa hal sesuai keputusan FOPERSI (Forum Perencana Siaran).



penyiaran TVRI provinsi se Indonesia Timur diantaranya Stasiun Kendari, Denpasar, Banjarmasin, Manado, Sulawesi Barat.

Pada pukul 17.00 hingga 18.00 Wita diisi dengan paket acara pendidikan dengan judul beragam, misalnya pada setiap hari Senin ditayangkan Acara *English Corner*, sebuah acara talk show yang disajikan dalam bahasa Inggris dengan menghadirkan narasumber serta audiens di studio 2 TVRI Sulsel. Pada hari Selasa ditayangkan acara Tirai Budaya<sup>14</sup>, pada hari Rabu Forum Bisnis<sup>15</sup>, setiap Kamis Fokus Islami<sup>16</sup>, acara ini merupakan salah satu acara dakwah yang disajikan dalam bentuk talk show, dengan menghadirkan sekelompok majelis taklim di studio sebagai audiens dan berinteraksi langsung dengan narasumber. Narasumber dari acara ini adalah para dai lokal yang disesuaikan dengan tema serta penguasaan narasumber yang bersangkutan. Acara dipandu oleh pembawa acara yang bukan penyiar tetap TVRI. Karena selama setahun terakhir acara ini diselenggarakan atas kerjasama dengan beberapa pihak, misalnya dengan Departemen Agama Propinsi Sulsel, maka narasumber dan pembawa acaranya pun ditentukan oleh pihak mitra.

Sebagian besar pembawa acara Fokus Islami, tidak pernah dibekali dengan kemampuan teknik menyiar serta tidak melalui audisi atau seleksi penyiar, sehingga seringkali pembawa acara tidak mampu menghidupkan suasana, apalagi

---

<sup>14</sup> Tirai Budaya, merupakan paket acara dialog yang disajikan dalam bahasa daerah Bugis, Makassar, Tana Toraja, dan Mandar, atau wawancara dengan tokoh budaya serta penampilan seni budaya Sulawesi Selatan.

<sup>15</sup> Forum Bisnis, merupakan acara dialog yang menampilkan narasumber dari para pelaku bisnis. Acara ini biasanya diproduksi di luar studio sesuai dengan dukungan dari mitra kerja yang menyediakan fasilitas lokasi shooting dan narasumber yang bersangkutan.

<sup>16</sup> Fokus Islami, acara dialog tentang permasalahan agama Islam dengan menghadirkan narasumber dari kalangan ulama/ pakar Islam yang dipandu oleh seorang pewawancara. Acara ini juga dihadiri oleh kelompok majelis taklim yang menampilkan peragaan shalawat pada awal dan akhir acara, selain itu juga memberikan peluang bagi audiens di studio maupun pemirsa di rumah untuk bertanya dan berinteraksi dengan narasumber melalui pesawat telepon.

acara ini juga membuka jaringan interaktif melalui telepon dengan pemirsa di rumah, sehingga pembawa acara dituntut memiliki kemampuan mengatur tata kalimat untuk berkomunikasi yang menarik dan persuasif, sesuatu yang harus dimiliki oleh setiap *public speaker*.

Hal lain yang juga sering mendapatkan sorotan dari pemirsa tentang acara dakwah 'Fokus Islami' ini ialah kesiapan narasumber dalam memberikan penjelasan serta penyajian materi yang sering kali kurang tepat dan tidak sesuai dengan kondisi kekinian atau permasalahan umat, khususnya yang sesuai dengan kebutuhan masyarakat Sulawesi Selatan sebagai halayak sasaran atau *mad'u*. Para pemirsa menghendaki adanya tema yang tersusun dan sesuai dengan kondisi masyarakat Sulawesi Selatan dan narasumber yang menyajikan tema tersebut adalah pakar yang benar-benar menguasai tema yang dibahas. Pemirsa juga mengharapkan agar pembahasan yang bersifat *khilafiyah* atau masih terdapat perbedaan pendapat di kalangan umat Islam hendaknya disampaikan secara berimbang tidak membenarkan satu kelompok lalu menyalahkan pendapat kelompok yang lainnya.

Dari pola acara tersebut juga disebutkan bahwa pada setiap Jum'at ditayangkan acara Getar Kalam<sup>17</sup>. Acara ini merupakan sebuah acara yang menyajikan pembelajaran al-Qur'an dengan materi yang disusun sesuai dengan urutan surah-surah pendek yang ada dalam al-Qur'an. Penyajiannya dilakukan dalam bentuk edukasi selama 30 menit. Pada acara ini penyajian materi tidak hanya menguraikan bagaimana membaca al-Qur'an dengan baik dan benar sesuai

---

<sup>17</sup> Getar Kalam, acara ini merupakan acara talkshow yang berdurasi 30 menit dengan menampilkan seorang presenter dan sesekali didampingi oleh narasumber tamu. Inti acara ini adalah mendekatkan diri kepada Al-Qur'an sebagai pedoman hidup. Disajikan dengan dukungan visual yang menarik. Untuk 6 (enam) bulan pertama, acara ini didukung oleh mitra kerja dari pihak swasta (Perusahaan Perjalanan Umrah dan Haji) yang membantu dalam menghadirkan narasumber tamu.

dengan ilmu tajwid, tetapi juga penjelasan umum tentang terjemahan al-Qur'an dan penafsirannya yang sesekali menghadirkan narasumber tamu, termasuk beberapa orang audiens baik dari kalangan santri maupun dari kelompok majelis taklim. Sementara pada hari Sabtu dan Ahad secara bergantian paket acara Kharisma<sup>18</sup>, Sipakainga<sup>19</sup>, Pelangi<sup>20</sup>, Arena Anak<sup>21</sup>, Pentas Remaja<sup>22</sup>, Bina Vokalia<sup>23</sup> dan Idola<sup>24</sup>.

Setiap sore saat memasuki waktu shalat Magrib, TVRI Sulawesi Selatan juga menayangkan Azan Magrib yang diselingi dengan lagu-lagu bernuansa religi atau selingan informasi lainnya untuk menyesuaikan tayangan azan magrib yang berubah disesuaikan dengan jadwal waktu shalat magrib. Penayangan azan magrib tentu saja mengikuti jadwal waktu shalat sesuai ketetapan yang berlaku di wilayah kota Makassar dan sekitarnya. Hal ini menjadi kekuatan tersendiri bagi TVRI Sulsel untuk menjalin kerjasama dengan pihak mitra dalam memproduksi paket azan magrib terutama di bulan Ramadhan, karena beduk azan magrib dijadikan sebagai patokan untuk berbuka puasa. Sehingga para pemirsa di wilayah Sulawesi Selatan hampir seluruhnya mengalihkan kanal frekuensi yang ditontonnya ke

---

<sup>18</sup> Kharisma, paket acara *variety show* yang menyajikan program tentang pengobatan alternatif.

<sup>19</sup> Sipakainga, sebuah acara talk show yang menampilkan narasumber dengan pembahasan tema yang sedang hangat atau mengandung nilai kemanusiaan (*human interest*), kemasannya lebih artistik dengan menghadirkan sentuhan entertain dari iringan musik atau penampilan penyanyi pendukung acara.

<sup>20</sup> Pelangi, Paket acara bernuansa budaya local, menyajikan tarian, puisi atau drama.

<sup>21</sup> Arena Anak, merupakan acara edukatif yang menampilkan kelompok anak-anak TK – SD untuk menampilkan kreatifitas mereka

<sup>22</sup> Pentas Remaja, acara yang menyajikan serangkaian aktivitas remaja dengan target sasaran pemirsa adalah kalangan remaja.

<sup>23</sup> Bina Vokalia, sebuah paket acara yang menyajikan pelajaran tentang musik dan teknik bernyanyi dengan menghadirkan pakar musik dan kelompok siswa yang belajar bersama tentang sebuah lagu lengkap dengan solmisasinya.

<sup>24</sup> Idola, acara pendidikan yang menampilkan sosok tokoh berprestasi atau mereka yang memiliki keahlian yang dapat dijadikan sebagai teladan bagi masyarakat.

Stasiun televisi lokal, dan mustahil menantikan waktu azan magrib dari stasiun televisi nasional yang penayangan azan magribnya tidak sesuai dengan jadwal waktu berbuka di Indonesia bagian tengah.

Dari jam 18.05 hingga jam 18.30 ditayangkan acara informasi atau *talk show* masing-masing pada setiap hari Senin berupa acara Wajah baru<sup>25</sup>, setiap Selasa *Nan Xu Xin Wen*<sup>26</sup>, setiap hari Rabu ditayangkan paket acara berita Sarabba<sup>27</sup>, pada hari Kamis Senandung Religi<sup>28</sup>, acara ini merupakan acara hiburan yang menyajikan serangkaian lagu-lagu yang bernuansa dakwah Islam, disajikan selama 30 menit. Pengambilan gambar acara ini dilakukan di dalam studio dengan menampilkan beberapa orang artis lokal yang membawakan lagu-lagu nasyid atau pun lagu-lagu populer yang bernuansa dakwah. Di sela-sela lagu pembawa acara hadir untuk menyampaikan judul lagu yang dibawakan, sayangnya pembawa acara yang tampil tidak mengupas isi dakwah yang terkandung dalam setiap lagu yang disajikan, sekiranya penyiar mampu mengulas muatan dakwah yang ada dalam setiap bait serta lirik lagu, maka pemirsa bisa menikmati unsur hiburan dari lagu tersebut dan sekaligus menangkap pesan dakwah yang dijelaskan oleh pembawa acara. Selama ini penyiar acara tersebut hanya sekedar mengomentari judul lagu dan penyanyinya, sehingga nyaris tidak ada perbedaan dengan penayangan lagu-lagu populer lain dengan lagu yang bernuansa religi sesuai dengan judul dan tema acara tersebut.

---

<sup>25</sup> Wajah Baru, sebuah paket acara hiburan dengan menampilkan artis-penyanyi pendatang baru yang proses penampilannya melalui seleksi oleh produser acara musik.

<sup>26</sup> Nan Xu Xin Wen, berupa acara berita yang disampaikan dengan bahasa Mandarin.

<sup>27</sup> Sarabba, singkatan dari Sajian Berita Berbahasa Daerah, dengan menampilkan 4 (empat) presenter sesuai dengan jumlah bahasa daerah yang digunakan yaitu, Makassar, Bugis, Mandar dan Toraja

<sup>28</sup> Senandung Religi, acara hiburan yang menyajikan serangkaian lagu-lagu bernuansa dakwah Islam, disajikan baik dalam bentuk live (siaran langsung) maupun paket *re run* atar hasil rekaman di dalam maupun di luar studio TVRI Sulsel.

Pada hari Jum'at secara bergantian sesuai dengan ketentuan setiap pekannya ditayangkan acara Pelangi Desa<sup>29</sup>, Daerah Membangun<sup>30</sup>, Cinema-cinema<sup>31</sup>, Hiburan Lepas Senja<sup>32</sup>, dan Profil<sup>33</sup>. Acara-acara tersebut merupakan paket acara yang bervariasi dari jenis acara informasi yang dikemas dalam bentuk Laporan atau *Feature*, hingga ke acara-acara yang menyajikan hiburan seperti Cinema-cinema. Sebagai stasiun televisi lokal, maka isi acara Cinema-cinema ini lebih banyak mengangkat tentang produksi film yang digarap oleh para sineas dari lokal Sulawesi Selatan.

Pemilihan program acara di hari jum'at dan sabtu selain mempertimbangkan muatan materi acara juga memperhatikan isi dan pola acara yang disajikan oleh pihak stasiun televisi pesaing. Hal ini menjadi sebuah pertimbangan penting, mengingat bahwa hari jum'at dan sabtu merupakan akhir pekan yang juga menjadi *prime time* (waktu utama) dalam setiap pekan untuk penyajian rangkaian mata acara di televisi.

Untuk itu pada setiap hari Sabtu secara bergantian ditayangkan acara Sekitar Kita<sup>34</sup>, Figura<sup>35</sup>, Lintas Sulawesi<sup>36</sup>, Lingkungan Ananda<sup>37</sup>, serta Anak

---

<sup>29</sup> Pelangi Desa, paket acara pemberitaan yang menyajikan liputan pembangunan di desa.

<sup>30</sup> Daerah Membangun, sebuah paket informasi berisi *features* tentang kegiatan pembangunan di pedesaan.

<sup>31</sup> Cinema-cinema, acara infotainment yang menyajikan informasi tentang film dan seputar masalah produksi film, diutamakan film indie atau film yang diproduksi oleh produser lokal.

<sup>32</sup> Hiburan Lepas Senja, Paket acara yang menyajikan sejumlah lagu yang dibawakan secara live atau rekaman yang menampilkan penyanyi-penyanyi local yang menampilkan lagu-lagu yang sedang trend.

<sup>33</sup> Profil, menyajikan sosok tokoh yang patut diteladani serta karya-karya mereka.

<sup>34</sup> Sekitar Kita, merupakan acara variety show yang berisi tentang liputan feature dari objek yang ada di sekitar lingkungan masyarakat Sulawesi Selatan, objek itu berupa fasilitas publik atau tempat-tempat tertentu yang memiliki daya tarik dan perlu untuk diketahui secara umum oleh publik.

<sup>35</sup> Figura, sebuah acara budaya yang memberi kesempatan kepada para pelaku seni untuk mengapresiasi karya mereka baik berupa puisi, tater maupun seni musik tradisional.



Indonesia<sup>38</sup>, kedua mata acara ini merupakan acara yang target audiensnya adalah anak-anak. Seringkali acara ini juga menyajikan beberapa materi yang mengandung muatan dakwah. Khususnya acara Lingkungan Ananda, yang produksinya dilakukan di luar studio dengan mengunjungi objek yang ada di sekitar kita, misalnya sebuah masjid yang mengandung nilai sejarah atau memiliki arsitektur yang menarik. Pada penyajian acara ini sangat besar peluang untuk menyisipkan pesan-pesan dakwah bagi anak-anak.

Sesuai pola acara TVRI Sulsel untuk bulan Juni hingga bulan September 2009 disebutkan bahwa, pada setiap hari Ahad pekan pertama hingga pekan ke lima, disajikan secara bergantian acara-acara *variety show*, *feature*, berita/informasi dan acara dialog atau *talk show* yaitu: Tanaman Hias<sup>39</sup>, Dinamika Olahraga<sup>40</sup>, Sipakatau<sup>41</sup>, dan Cermin<sup>42</sup>.

Antara jam 18.30 hingga jam 19.00 disampaikan Berita Daerah yang merupakan acara informasi dan berita seputar daerah Sulawesi Selatan. Penayangan acara berita di TVRI sudah berlangsung sejak awal Stasiun TVRI Ujungpandang. Penampilan penyiar pada awalnya dinilai kaku dengan busana

<sup>36</sup> Lintas Sulawesi, merupakan paket acara yang berisi liputan berita seputar Pulau Sulawesi, dengan melibatkan *sharing program* antara stasiun TVRI se Sulawesi Selatan, Tenggara, Barat, Tengah, Utara dan Stasiun Gorontalo.

<sup>37</sup> Lingkungan Ananda, merupakan paket acara *variety show* yang mengajak pemirsa untuk mengetahui beberapa objek penting dengan melibatkan anak-anak sebagai media penyampaian pesan. Acara ini merupakan paket *out door*.

<sup>38</sup> Anak Indonesia, merupakan acara taman kanak-kanak yang disiarkan secara langsung, kelucuan hadir ketika anak-anak balita bergaya dan bernyanyi.

<sup>39</sup> Tanaman Hias, Sebuah acara edukatif yang dikemas dengan santai berisi tentang pengetahuan merawat tanaman hias. Acara ini didukung oleh kelompok penggemar tanaman hias yang berada di sekitar kantor stasiun TVRI di jalan Kakatua 14, Makassar.

<sup>40</sup> Dinamika Olah Raga, adalah rangkaian acara berita yang berisi liputan olahraga atau disebut juga dengan majalah udara olahraga.

<sup>41</sup> Sipakatau, merupakan acara *talk show*, yang menampilkan beberapa narasumber untuk membahas tema yang sedang hangat.

<sup>42</sup> Cermin, Refleksi yang disajikan dalam bentuk teater/ puisi.



nasional, penyiar wanita yang ingin tampil dengan busana muslimah tidak diperkenankan berbusana muslimah jika tampil di layar televisi, dengan alasan bahwa TVRI bukan stasiun televisi yang diperuntukkan bagi salah satu agama khusus. Tetapi ketika stasiun televisi swasta menampilkan penyiar berita dengan busana muslimah, maka pihak TVRI pun pada akhirnya memberi kelonggaran bagi penyiar wanitanya untuk berbusana muslimah. Demikian pula sapaan penyiar yang pada awalnya dilarang menyapa dengan ucapan salam selayaknya seorang muslim. Sapaan yang digunakan harus bersifat umum, yaitu dengan sapaan 'Selamat sore' atau 'Selamat malam', padahal dengan menyapa pemirsanya dengan sapaan islami berarti penyiar memberi pesan dakwah bil hal untuk membiasakan diri menyapa pemirsa sekaligus berdoa untuk memperoleh Rahmat Allah dan berkahNya.

Setelah penayangan Berita Daerah, antara jam 19.00 hingga 19.58 TVRI Sulawesi Selatan menayangkan berbagai acara dialog atau talk show yaitu: Dialog Khusus<sup>43</sup>, AIR (Aspirasi dan Inspirasi Rakyat)<sup>44</sup>, Halo Bantaeng<sup>45</sup>, Deng Mampo<sup>46</sup>, Kontak Pemirsa<sup>47</sup>.

---

<sup>43</sup> Dialog Khusus, acara dialog khusus ini merupakan acara yang bersifat insidental, diproduksi hanya jika dianggap perlu, karena adanya tema atau isu yang hangat di tengah masyarakat untuk disampaikan melalui media massa.

<sup>44</sup> AIR, singkatan dari Aspirasi dan Inspirasi Rakyat. Sebuah paket *talk show* yang lebih mengarah kepada pembelajaran tentang politik bagi masyarakat atau, tanggapan pihak terkait tentang suatu masalah yang sedang hangat di tengah masyarakat.

<sup>45</sup> Halo Bantaeng, sebuah acara yang memfokuskan peliputannya terhadap perkembangan pembangunan di Kabupaten Bantaeng. Acara ini memang terselenggara atas kerja sama TVRI Sulawesi Selatan dengan pemerintah Kabupaten Bantaeng.

<sup>46</sup> Deng Mampo, sebuah acara hiburan yang menyajikan lagu-lagu berbahasa daerah dibawakan oleh dua presenter dengan pengantar bahasa daerah Makassar.

<sup>47</sup> Kontak Pemirsa, acara dialog yang membahas tentang kebijaksanaan penyiaran, tema umumnya diserahkan kepada KPID Sulsel sebagai mitra penyelenggara acara, atau internal TVRI Sulsel sendiri.

Serangkaian acara tersebut merupakan jenis acara *talk show* yang pada umumnya dilaksanakan di dalam studio, dan semua acara tersebut memanfaatkan fasilitas telepon untuk berinteraksi dengan pemirsa. Biasanya acara yang dilaksanakan di dalam studio seperti acara *talk show* atau dialog menggunakan pendanaan yang relatif lebih rendah dibandingkan dengan produksi acara yang dilakukan di luar studio. Selain karena jumlah kerabat kerja yang terbatas juga pendanaan secara teknis tidak sebanyak peralatan yang digunakan untuk produksi luar studio. Dengan keterlibatan pihak sponsor yang menjadi mitra kerja TVRI, maka produksi acara sejenis menjadi lebih ringan dibandingkan dengan acara yang menampilkan pengisi acara yang lebih banyak dan melibatkan kerabat kerja yang juga lebih lengkap.

Sejak kepemimpinan Nur Syamsu Sultan sebagai Kepala Stasiun, maka jumlah mata acara yang diproduksi di dalam studi juga semakin bertambah dengan beragam jenis mata acara.

Selain mata acara seperti yang telah disebutkan di atas, TVRI Sulsel juga memproduksi acara berupa Pengobatan Alternatif Aura Timur<sup>48</sup>, SKM<sup>49</sup>, Pengobatan Akupresur<sup>50</sup>, Solusi Kehidupan<sup>51</sup> dan Universitas Terbuka<sup>52</sup>.

---

<sup>48</sup> Pengobatan alternatif Aura Timur, sebuah tayangan *variety show* yang berisi tentang pengobatan alternatif.

<sup>49</sup> SKM, Siaran Kesehatan Masyarakat, sebuah acara *talk show* yang menyajikan tentang kesehatan masyarakat ditinjau dari sudut pandang ilmu kedokteran/ medis.

<sup>50</sup> Pengobatan Akupresur, acara *variety show* yang juga menampilkan tentang pengobatan alternatif melalui teknik akupresur, pemirsa diajak berinteraksi langsung dengan narasumber melalui pesawat telepon.

<sup>51</sup> Solusi Kehidupan, sebuah tayangan yang berisi tentang bimbingan rohani agama Kristen.

<sup>52</sup> Universitas Terbuka, acara ini merupakan acara edukatif yang bekerja sama dengan penyelenggara Universitas Terbuka, acara ini sekaligus berfungsi sebagai kuliah jarak jauh bagi mahasiswa Universitas Terbuka.

Beberapa diantara mata acara tersebut adalah merupakan acara yang bersifat insidental, atau produksi acaranya sangat bergantung kepada keberadaan pihak mitra sponsor. Hal itu terjadi dikarenakan minimnya anggaran yang disediakan untuk biaya produksi di TVRI Sulawesi Selatan. Meski demikian pihak TVRI Sulsel senantiasa berupaya menyajikan acara yang beragam.

Pola acara tadi adalah pola acara yang berlaku antara Bulan Juni hingga Agustus 2009. sedangkan sejak 20 Agustus hingga 19 September pola acara TVRI Sulawesi Selatan mengalami tambahan seiring dengan masuknya bulan suci Ramadhan. Pola acara siaran TVRI Sulawesi Selatan untuk bulan Ramadhan diubah sesuai dengan semangat nuansa ramadhan, dengan penambahan jam siaran sahur selama 2 jam, yang dimulai dari jam 03.00 hingga jam 05.00. Pada setiap hari TVRI Sulsel menyajikan Siaran Sahur yang berisi serangkaian mata acara, yang terdiri atas Pengajian al-Qur'an, Salam Sahur dan Dialog Sahur, serta Tele Tilawah yang secara bergantian dengan acara Gelar Seni Islami.

Sejatinya Stasiun Daerah Sulawesi Selatan hanya menggunakan porsi penyiaran selama 4 jam sehari. Tetapi sebagai wujud pelayanan bagi masyarakat Sulawesi Selatan yang menghendaki adanya format acara yang bernuansa Ramadhan, maka kepala TVRI Sulawesi Selatan, Nur Syamsu Sultan mengajukan izin kepada TVRI Pusat Jakarta untuk menambahkan porsi penyiaran selama 2 jam untuk tambahan acara siaran sahur.

Penambahan jam siar ini tentu saja tidak diiringi dengan penambahan anggaran produksi dari Stasiun Pusat Jakarta, melainkan dibebankan kepada pihak stasiun daerah sendiri, meski demikian TVRI Sulawesi Selatan tetap mengupayakan untuk menyelenggarakan siaran sahur dengan menawarkan kepada mitra kerja yang bersedia menjadi sponsor penyelenggaraan siaran sahur tersebut. Salah satu perusahaan daerah atau BUMD yaitu PT. Semen Tonasa menyambut

baik tawaran tersebut dan bersedia menjadi sponsor utama siaran sahur TVRI Sulawesi Selatan untuk tahun 2009.

Permasalahan lain yang dihadapi oleh stasiun TVRI untuk dapat mewujudkan adanya siaran sahur selama Ramadhan 1430 H/ 2009 M, ialah kesediaan para karyawan atau kerabat kerja untuk dapat bertugas pada jam 02.00 hingga jam 05.00 dini hari. Perubahan jam tugas tentu menjadi tantangan baru yang sekaligus menjadi kendala bagi para karyawan TVRI Sulsel. Tantangan seperti ini menjadi salah satu bagian dari tantangan dakwah yang harus dihadapi oleh setiap dai dalam menjalankan misi dakwahnya. Kenyataannya, tantangan seperti itu tidak menjadi kendala yang besar bagi TVRI untuk tetap dapat menyelenggarakan sajian sahur untuk pertama kalinya sepanjang sejarah keberadaan TVRI Sulsel.

Pola acara siaran TVRI Sulsel selama ramadhan adalah sebagai berikut:



**POLA SIARAN LPP TVRI SULSEL 2009**  
**SIARAN SAHUR RAMADHAN BULAN AGUSTUS / SEPTEMBER 2009/1430 H**

WAKTU	POLA TEKNIK						
	AHAD	SENIN	SELASA	RABU	KAMIS	JUMAT	SABTU
02.00 WITA	1	2	3	4	5	1	2
02.05 WITA	2	3	4	5	1	2	3
02.10 WITA	3	4	5	1	2	3	4
02.15 WITA	4	5	1	2	3	4	5
02.20 WITA	5	1	2	3	4	5	1
02.25 WITA	1	2	3	4	5	1	2
02.30 WITA	2	3	4	5	1	2	3
02.35 WITA	3	4	5	1	2	3	4
02.40 WITA	4	5	1	2	3	4	5
02.45 WITA	5	1	2	3	4	5	1
02.50 WITA	1	2	3	4	5	1	2
02.55 WITA	2	3	4	5	1	2	3
03.00 WITA	3	4	5	1	2	3	4
03.05 WITA	4	5	1	2	3	4	5
03.10 WITA	5	1	2	3	4	5	1
03.15 WITA	1	2	3	4	5	1	2
03.20 WITA	2	3	4	5	1	2	3
03.25 WITA	3	4	5	1	2	3	4
03.30 WITA	4	5	1	2	3	4	5
03.35 WITA	5	1	2	3	4	5	1
03.40 WITA	1	2	3	4	5	1	2
03.45 WITA	2	3	4	5	1	2	3
03.50 WITA	3	4	5	1	2	3	4
03.55 WITA	4	5	1	2	3	4	5
04.00 WITA	5	1	2	3	4	5	1
04.05 WITA	1	2	3	4	5	1	2
04.10 WITA	2	3	4	5	1	2	3
04.15 WITA	3	4	5	1	2	3	4
04.20 WITA	4	5	1	2	3	4	5
04.25 WITA	5	1	2	3	4	5	1
04.30 WITA	1	2	3	4	5	1	2
04.35 WITA	2	3	4	5	1	2	3
04.40 WITA	3	4	5	1	2	3	4
04.45 WITA	4	5	1	2	3	4	5
04.50 WITA	5	1	2	3	4	5	1
04.55 WITA	1	2	3	4	5	1	2
05.00 WITA	2	3	4	5	1	2	3

Mekassar 15 Jul 2009  
 Kepala LPP TVRI Sulsel,  
 Drs Nur Sjamsu Salim MAP  
 Nip. 0516023402

Ka Bidang Pemasangan Usara  
 Drs And Samrang Alam  
 Nip. 0551623453

RELAY TVRI JAKARTA

Pendataan  
 Hburan  
 Relay Jakarta

Gambar 8. Pola Acara Siaran LPP TVRI Sulsel untuk Siaran Sahur 2009  
 Sumber TVRI Sulsel 2009



Serangkaian acara Siaran Sahur yang ditayangkan selama bulan Ramadhan 1430 H/ 2009 M, adalah acara yang dikemas dalam bentuk dakwah, dimulai dengan Pengajian al Qur'an yang menampilkan para qari atau qariah Sulawesi Selatan yang membacakan beberapa ayat al Qur'an selama  $\pm 7$  menit. Siaran Sahur dilanjutkan dengan Salam Sahur dan Dialog Sahur yang disajikan sepanjang bulan Ramadhan 1430 H (29 hari) dengan menampilkan beberapa orang narasumber yang senantiasa berganti sesuai dengan tema yang diusung.

Keunggulan acara ini adalah keterlibatan para pemirsa untuk berinteraksi secara langsung melalui pesawat telepon, dan jika dibandingkan dengan format acara yang ditayangkan oleh seluruh stasiun televisi yang mengudara di Makassar dan sekitarnya (Sulawesi Selatan) termasuk stasiun televisi swasta nasional, TVRI Sulsel menjadi satu-satunya sajian acara yang memuat materi dakwah sementara stasiun lain menyajikan acara yang bernuansa komedi atau *variety show* yang hanya bernuansa hiburan semata.

### **3. Jangkauan Siaran TVRI Sulawesi Selatan**

TVRI Sulawesi Selatan sebagai sebuah Lembaga Penyiaran Publik yang berlokasi di wilayah Provinsi Sulawesi Selatan seharusnya melayani masyarakat Sulawesi Selatan yang berada di wilayah seluas 46.108.55 km<sup>2</sup>, namun dalam kenyataannya wilayah jangkauan siar (*coverage area*) itu tidak dapat dilayani sepenuhnya karena masih ada wilayah yang tidak dapat menerima gelombang siaran yang dipancarkan dari stasiun pemancar atau disebut dengan wilayah *blank spot*, kondisi ini tidak dapat dielakkan karena kondisi geografis wilayah tersebut menghalangi gelombang frekuensi siaran. Meskipun saat ini sudah ada bantuan beberapa stasiun pemancar yang didirikan di wilayah *blank spot*<sup>53</sup>.

---

<sup>53</sup> *Blank spot* adalah wilayah yang tidak terjangkau oleh gelombang frekuensi siaran televisi.



Rincian tentang nama Stasiun Pemancar ulang/ stasiun *relay* TVRI Sulawesi Selatan tempat lokasi dan jangkauan siarannya dapat dilihat pada tabel di bawah ini:

<b>Nama Stasiun</b>	<b>Lokasi</b>	<b>Jangkauan Siaran</b>
<b>Stasiun Kanre Apia</b>	<b>Malino – Gowa</b>	Malino, Sinjai sebahagian, Jeneponto sebahagian, Jeneponto sebahagian. Dahulu mencakup Kab. Bone, ke depan diupayakan untuk mampau menjangkau sebahagian Kab. Bone dan perluasan jangkauan ke Kab. Sinjai.
<b>Stasiun Gunung Loka</b>	<b>Bantaeng</b>	Bantaeng, Jeneponto, Bulukumba, Selayar dan Sinjai
<b>Stasiun Tanjung Butung</b>	<b>Barru</b>	Kab. Barru, Wajo, dan melanjutkan sinyal untuk Stasiun Relay Makkadae
<b>Stasiun Seangkan</b>	<b>Sengkang</b>	Wajo, dahulu menjangkau Soppeng dan Bone.
<b>Stasiun Makkade</b>	<b>Pare-pare</b>	Pare-pare, Sidrap dan Pinrang. Melanjutkan sinyal untuk stasiun Baraka di Enrekang dan Majene
<b>Stasiun Baraka</b>	<b>Enrekang</b>	sinyal dari Makkadae sangat lemah untuk dipancarluaskan ke Kota Enrekang dan Stasiun Buntu Tabang Toraja. Akibatnya siaran hanya meliputi Baraka dan sekitarnya
<b>Stasiun Buntu Tabang</b>	<b>Tana Toraja</b>	hanya meralay siaran TVRI Jakarta untuk sebahagian wilayah Toraja. Tahun ini diupayakan adanya stasiun play back program lokal TVRI Sulsel seperti Stasiun Sampodo di Palopo

<b>Stasiun Relay Palopo</b>	<b>Palopo</b>	disamping meneruskan siaran nasional langsung dari TVRI Pusat, juga menyelenggarakan siaran tunda sehari program TVRI Sulsel pada jam 16.00 sd 20.00, jangkauan Kota Palopo dan sekitarnya serta wilayah Kabupaten Luwu
<b>Stasiun Mamuju</b>	<b>Mamuju</b>	merelay dari Makkadae, tetapi sinyal sudah sangat lemah, mengudara hanya dengan kemampuan 20 watt untuk Kota Majene dan sekitarnya.

**Tabel 1**  
**Skema Stasiun Relay Pemancar TVRI di daerah**  
**Sumber TVRI Sulawesi Selatan 2009**

Pada bulan September 2009, TVRI Sulawesi Selatan mendapatkan tambahan fasilitas pemancar dengan kekuatan 30 kilo Watt, yang pengadaannya dibiayai oleh anggaran Meninfokom (kementerian informasi dan komunikasi) yang merupakan bantuan dalam bentuk *soft loan* dari Spanyol. Sehingga dengan kekuatan yang lebih besar tersebut jangkauan siaran TVRI dapat diterima dengan lebih jelas hingga ke wilayah yang lebih jauh, yaitu ke kabupaten Bulukumba, Selayar di sekitar bagian Selatan wilayah Sulsel, ke Kabupaten Barru serta sebagian wilayah Kota Pare-pare.

Sebagai sebuah lembaga penyiaran publik yang jangkauan penyiarnya meliputi wilayah propinsi Sulawesi Selatan, kekuatan daya pancar yang mencapai 30 kilo Watt tersebut belumlah memadai untuk menjangkau seluruh *coverage area* (wilayah pelayanan) TVRI Sulsel. Untuk itu masih diperlukan lagi pemancar distribusi untuk melanjutkan siaran ke beberapa wilayah *blank spot*. Terlebih lagi jika peraturan pemerintah sesuai amanah Undang-undang Penyiaran no.32 Tahun 2002 untuk diberlakukannya Sistem Penyiaran berjaringan yang memberi peluang

untuk pengembangan muatan lokal. Demikian pula dampak perkembangan teknologi yang pada saatnya nanti akan menuju kepada era penyiaran digital.

Kondisi demikian tentu tidak dapat diabaikan sebagai wujud pelayanan sebuah lembaga penyiaran publik, sehingga pihak TVRI harus mempersiapkan diri menyikapi perubahan yang akan terjadi seiring dengan perkembangan teknologi dan ilmu pengetahuan. Begitu pula dengan berbagai peraturan yang telah diatur oleh pihak pemerintah maupun Komisi Penyiaran Indonesia (KPI) sebagai lembaga negara Independen yang bertanggungjawab tentang regulasi penyiaran di Indonesia.

#### **4. Regulasi Penyiaran**

Menyadari bahwa frekuensi merupakan ranah publik yang terbatas maka pemerintah menyusun undang-undang untuk mengatur penyiaran. Seiring dengan itu kuatnya desakan masyarakat terhadap kebebasan berekspresi dan inginnya masyarakat melepaskan penyiaran dari kontrol kekuasaan, maka ketika ada kesempatan itu yakni pada saat rezim Orde Baru tumbang, bergulirlah wacana pentingnya membuat undang-undang penyiaran yang progresif, reformis, dan berpihak pada kedaulatan publik. Maka, DPR RI kemudian menangkap semangat zaman ini dan menggantikan Undang-undang No. 24 Tahun 1997 tentang Penyiaran yang dinilai tidak berpihak kepada publik dan masih mengandung unsur kepentingan politis, akhirnya DPR RI mengesahkan Undang-Undang No. 32 Tahun 2002 tentang Penyiaran. Diharapkan dengan adanya UU ini, kehidupan penyiaran menjadi lebih tertata dan tertib.

Di dalam Undang-undang ini ada desain struktur dunia penyiaran secara utuh, pola hubungan antara seluruh *stake holder* (berdasar peran, kewenangan, dan tanggung jawab), mekanisme kerja bersama antara seluruh pelaku dan bentuk kordinasinya, orientasi produk ideal (bukan sekadar pedoman perilaku penyiaran

dan standar program siaran), pola kepemilikan media, dan kode etik untuk pelaku industri penyiaran non-jurnalis. Regulasi dunia penyiaran yang bisa dijadikan acuan model adalah regulasi penyiaran “demokratis-partisipatif” yang salah satu substansinya memandang radio dan televisi sebagai agen perubahan sosial, pengembangan kebudayaan, dan pembangunan bangsa.

Sejatinya undang-undang dan aturan kode etik penyiaran ini disusun dengan lebih berpihak kepada kepentingan publik dari pada kepentingan industri penyiaran. Undang-undang ini juga dinilai membatasi peran negara yang selama ini terlalu besar terhadap media penyiaran. Atas nama demokrasi, masyarakat harus diberi peran lebih besar untuk mengatur dan menggerakkan ranah penyiaran. Untuk itu UU Penyiaran No 32/2002 tersebut mengamanahkan adanya sebuah *independent state regulatory body* bernama Komisi Penyiaran Indonesia (KPI) yang akan berlaku sebagai lembaga pengawas penyiaran. Lembaga ini adalah lembaga non pemerintah, yang dibentuk berdasarkan undang-undang dan bertanggung jawab pada DPR. Dengan kata lain, KPI berfungsi melakukan *check and balances regulator* terhadap kekuasaan eksekutif. Sejarah menunjukkan betapa tidak idealnya jika fungsi regulator penyiaran diserahkan kepada pemerintah. Maka, undang-undang penyiaran mencoba melembagakan KPI untuk memegang fungsi regulator tersebut.

Sebagai representasi dari masyarakat, keberadaan KPI sebagai regulator penyiaran sangat diharapkan dapat menertibkan dunia penyiaran yang semakin maju dan berkembang, di sisi lain peraturan yang selama ini digunakan dinilai tidak sesuai lagi, karena terlalu besarnya peran pemerintah dalam mengatur dunia penyiaran sehingga intervensi politis dianggap selalu mewarnai media massa, padahal era keterbukaan dan kebebasan berekspresi menjadi salah satu semangat reformasi.

KPI diharapkan mampu menjamin hak-hak rakyat untuk mendapatkan informasi secara bebas dan adil serta menjamin kemandirian dan keterlibatan masyarakat dalam mengelola lembaga-lembaga penyiaran. Sejuah ini kenyataan menunjukkan, masyarakat tidak dilibatkan dalam penyelenggaraan penyiaran sebagai subjek melainkan hanya sebagai objek dan hal ini merupakan permasalahan besar dalam sistem media massa kita. Padahal keterlibatan masyarakat adalah unsur utama potensi demokratis penyiaran.

Untuk mampu menjadikan dunia penyiaran sebagai agen perubahan sosial, pengembangan kebudayaan, dan pembangunan bangsa, harus ada *regulation of fairness* yang memuat prinsip objektivitas, imparialitas, dan akuntabilitas agar tercipta dunia penyiaran yang sehat dan hubungan yang seimbang dan dinamis antara pengelola penyiaran, pemerintah, KPI, dan masyarakat.

Seperti telah diungkapkan sebelumnya, bahwa Undang-undang nomor 32 tahun 2002 tentang penyiaran mengamanahkan pembentukan lembaga negara independen yang menjadi *regulator body*, lembaga ini disebut dengan Komisi Penyiaran Indonesia (KPI) yang bertugas menyusun kode etik penyiaran berupa pedoman perilaku penyiaran dan Standar Program Siaran (P3SPS)

Pedoman perilaku penyiaran dan standar program siaran yang telah ada mengatur ‘apa yang boleh serta apa yang tidak boleh’ dalam penyiaran. Yang lebih penting lagi adalah pembuatan pedoman standar mutu sebuah tayangan yang memberikan orientasi, wacana, dan pedoman praktis/petunjuk teknis untuk menghasilkan tayangan yang sehat dan mendidik. Pedoman perilaku penyiaran dan standar program siaran yang ada juga harus terbuka untuk ditinjau ulang dengan melibatkan masukan dari masyarakat luas.

Terkait dengan ruang publik dan *grand design* penyiaran, persoalan mendasar yang muncul kemudian adalah bagaimana membuat struktur sistem



media yang kondusif bagi keberagaman opini (*diversity of opinion*), keberagaman konten (*diversity of contents*), serta media yang kondusif bagi terciptanya iklim kebebasan berbicara (*freedom of speech*) dan kebebasan untuk melakukan jurnalisme penyiaran. Jadi, tegasnya, harus ada kebijakan yang jelas untuk menciptakan kondisi tersebut.

Aturan P3SPS sebagai sebuah kode etik penyiaran ini diharapkan dapat mempengaruhi perbaikan isi siaran oleh masing-masing lembaga penyiaran demikian pula Rumah Produksi (*Production House*) dalam membuat sebuah paket acara siaran. Dengan adanya ketentuan-ketentuan yang diatur dalam kode etik tersebut, maka setiap tayangan senantiasa berimbang dan berpihak kepada kepentingan publik secara umum.

Dalam P3SPS<sup>54</sup> Bab IV tentang Penghormatan terhadap suku, agama, ras, dan antargolongan pasal 1 diatur tentang penyiaran acara keagamaan, bahwa: produksi acara penyiaran melarang : (1) siaran mengandung serangan, penghinaan, atau pelecehan terhadap pandangan dan keyakinan keagamaan tertentu, (2) siaran yang berisi penyebaran ajaran dari suatu sekte, kelompok, atau praktek agama tertentu yang dinyatakan secara resmi oleh pihak berwenang sebagai kelompok yang dilarang, (3) siaran yang berisikan perbandingan antar agama (4) informasi tentang perpindahan agama seseorang atau sekelompok orang secara rinci dan berlebihan, terutama menyangkut alasan perpindahan agama.

Sedangkan pada pasal 2 disebutkan hendaknya penyiaran menyajikan materi siaran yang berisi (1) kontroversi mengenai pandangan/ paham dalam

---

<sup>54</sup> P3SPS, singkatan dari Pedoman Perilaku Penyiaran dan Standar Program Siaran, merupakan Peraturan no. 3 tahun 2007 yang dikeluarkan oleh Komisi Penyiaran Indonesia tentang kode etik penyiaran.



agama tertentu, harus disajikan secara berimbang oleh lembaga penyiaran, (2) siaran agama harus menghargai etika hubungan antar agama.

Regulasi tentang penyiaran yang tertuang dalam P3SPS tersebut menjadi salah satu rujukan TVRI dalam memproduksi acara siaran dakwah di TVRI Sulawesi Selatan.

## **5. Gambaran Produksi Acara TVRI Sulawesi Selatan**

Produksi dan penyiaran televisi yang merupakan tugas utama TVRI Stasiun Sulawesi Selatan dilaksanakan oleh Tim Produksi atau Tim Operasional Penyiaran. Tim Produksi Acara dibentuk berdasarkan Surat Perintah Operasional (SPO) Kepala Bidang Berita atau Kepala Bidang Program yang sekaligus menugaskan Pejabat Fungsional dari Bidang bersangkutan. Kepala Bidang Teknik menugaskan Pejabat Fungsional untuk bergabung dalam Tim Produksi Berita (Khususnya Produksi non Berita Harian) atau Tim Produksi Acara/Program. Kepala Bagian Umum dan SDM menugaskan staf dalam Tim Produksi untuk menunjang atau membantu proses penyelesaian produksi.

Khusus untuk operasional penyiaran Tim dibentuk berdasarkan Surat Perintah Operasional Kepala Bidang Program dan dilengkapi oleh masing-masing petugas dari Bidang dan Bagian lain.

Seperti telah diungkapkan sebelumnya bahwa tayangan acara TVRI Sulawesi Selatan tidak semuanya diproduksi sendiri melainkan juga menerima dari rumah produksi atau stasiun yang resmi.<sup>55</sup> Khusus untuk paket acara yang

---

<sup>55</sup> Hasil wawancara dengan Nur Syamsu Sultan, proses pengadaan produksi acara dari luar tersebut ialah: pihak yang bersangkutan mengajukan permintaan dan menyerahkan paket yang dimaksud untuk dievaluasi. Jika dinyatakan layak siar dibuat kesepakatan: Apakah mitra membayar slot time penyiaran? Atau hanya kerjasama dengan barter? Atau kerjasama tanpa ada yang membayar dan menerima, bila konten paket tersebut untuk kepentingan publik? Atau TVRI Sulsel yang harus membayar dengan syarat acara tersebut sesuai kebutuhan TVRI Sulsel untuk penyiaran (kepentingan publik) atau TVRI diizinkan untuk mencari mitra/kerjasama penyiaran ke pihak lain.

diproduksi sendiri, Nur Syamsu Sultan menjelaskan bahwa setiap produksi acara melibatkan sejumlah kerabat kerja yang jumlah kerabat kerja yang dilibatkan relatif, sesuai sifat dan bentuk serta besarnya acara. Semakin besar acara semakin besar jumlah kerabat kerja. Dalam produksi TV semua fungsi kerabat kerja utama dilibatkan, hanya untuk produksi kecil biasanya seorang kerabat kerja mempunyai fungsi ganda.

Fungsi-fungsi utama dalam kerabat kerja produksi acara televisi adalah sebagai berikut: *Bidang Program/ Berita*: Produser, Pengarah Acara, Asisten, Penata Rias, Perancang Dekorasi, Penata Dekorasi. *Bidang Teknik*: Kamerawan, Penata Cahaya, Penata Suara, Pengalih Gambar, Pengarah Teknik, Operator Komputer Grafis. *Bidang Tata Usaha*: Manajer Unit.

Produksi acara TVRI didasari oleh komitmen motto sebagai Media Sipakainga, dengan merujuk kepada pola acara siaran. Pola acara siaran itu mencakup penyusunan jadwal acara yang meliputi acara siaran pendidikan sebanyak 38 %, siaran berita sebanyak 30 %, siaran budaya/ drama sebanyak 15 % dan acara hiburan sebanyak 17%. Ke dalam format acara inilah produser acara TVRI mengupayakan adanya muatan dakwah serta pembelajaran tentang moral pada setiap materi acaranya.

Dalam prakteknya proses produksi di TVRI Sulawesi Selatan berawal dari sebuah konsep (diusulkan melalui produser acara) yang disahkan oleh pejabat yang berwenang di Bidang Program (Kepala Seksi Program) dan atau Bidang Berita (Kepala Seksi Berita & Kepala Seksi *Current Affair*). Pemishan tentang konsep acara dalam hal ini disebabkan karena paket acara berita memiliki karakter berbeda dengan acara non berita.

---

Secara umum urutan pelaksanaan proses produksi siaran di TVRI Sulawesi Selatan adalah sebagai berikut: (1) Penyiapan Konsep/Naskah, (2) Penerbitan Surat Perintah Operasi, (3) Penentuan Kerabat Kerja, (4) Pelaksanaan observasi/ *hunting* lokasi jika diperlukan, (5) Persiapan dekorasi/ *setting* lokasi/ kostum, (6) Persiapan peralatan teknik, (7) Pelaksanaan produksi atau langsung penyiaran, (8) Pasca Produksi, (9) Evaluasi acara, (10) Penyiaran, dan (11) Evaluasi oleh FOPERSI.

Permasalahan utama yang dihadapi oleh TVRI Sulawesi Selatan dalam pelaksanaan produksi acaranya ialah masalah keterbatasan biaya produksi. Anggaran dari APBN dinilai sangat minim, untuk itu diperlukan efisiensi biaya dari jumlah anggaran yang diberikan oleh APBN. Penghematan biaya tersebut menjadi modal tambahan untuk dapat memproduksi acara tambahan di luar anggaran yang telah ditetapkan oleh APBN, anggaran tersebut diperuntukkan bagi produksi acara yang akan disiarkan secara nasional.

Dalam prakteknya durasi siaran (4 jam per hari) jauh lebih besar dan membutuhkan biaya berlipat ganda dari anggaran per mata acara yang disediakan. Sehingga pihak TVRI seringkali membutuhkan adanya mitra kerja yang dapat membantu produksi acara siaran setiap hari. Selain itu juga seringkali dilakukan subsidi silang secara internal, yaitu anggaran produksi sebuah mata acara yang biayanya diperoleh atas kerja sama mitra pendukung digunakan selebihnya untuk memproduksi acara lain yang tidak membutuhkan biaya yang terlalu besar.<sup>56</sup> Subsidi silang seperti ini seringkali dilakukan oleh pihak TVRI Sulsel sebagai

---

<sup>56</sup> Dalam pengamatan penulis, terdapat banyak acara produksi TVRI Sulawesi Selatan selama bulan Ramadhan yang menerapkan kebijaksanaan ini. Sehingga penyiaran siaran sahur yang tidak dianggarkan oleh APBN dapat berlangsung selama sebulan penuh, dan mendapatkan apresiasi yang sangat besar dari para pemirsanya. Acara tersebut juga membutuhkan kesadaran dan tanggungjawab dari kerabat kerja yang bersedia untuk bertugas sejak dini hari meski dengan pembiayaan yang sangat minim.

upaya peningkatan pelayanan kepada pemirsanya, serta penambahan durasi jam siar, khususnya untuk siaran pagi, atau siaran sahur selama Ramadhan.

Biaya produksi per paket sangat bervariasi tergantung dari jumlah pelibatan kerabat kerja, pengisi acara, jumlah dan jenis peralatan yang digunakan, lokasi produksi, termasuk honorarium pengisi acara (artis) yang sangat bergantung kepada kategori kelas pengisi acara.

Nilai finansial per paket sekitar Rp. 22.000.000,- (dua puluh dua juta rupiah) untuk setiap acara yang berdurasi 60 menit, hal itu menurut taksiran dari Bagian Keuangan untuk nilai rata-rata mencakup perhitungan nilai susut peralatan dan menggunakan energi listrik serta pengisi acara.

Standar nilai kerjasama yang umum diberlakukan untuk kemitraan, produksi studio 60 menit Rp. 3.300.000 (termasuk pajak) untuk siang/sore, dan Rp.5.500.000 (termasuk pajak) untuk malam hari. Produksi luar studio siaran langsung Rp. 11.000.000, untuk masa putar maksimum 90 menit. Rekaman paket luar studio maksimum 60 menit Rp. 7.700.000 untuk wilayah dalam kota, produksi luar kota ditambah dengan biaya perjalanan/transportasi dan akomodasi di lokasi di luar biaya pengisi acara.

Mencermati biaya produksi setiap paket acara TVRI, tampaknya memang dibutuhkan dana yang tidak sedikit untuk memproduksi sebuah acara yang siap tayang, meskipun jumlah dana tersebut masih sangat jauh dibawah standar biaya produksi sebuah acara di stasiun televisi swasta nasional yang biayanya berkisar antara 60.000.000 hingga ratusan juta rupiah per paket. Kendati demikian, tampaknya masalah dana ini juga menjadi salah satu kendala utama TVRI dalam memproduksi acara dakwahnya. Hal tersebut diungkapkan oleh A. Sumange

Alam<sup>57</sup>, selaku produser eksekutif pada beberapa acara dakwah di TVRI Sulawesi Selatan.

Dalam keterangannya A. Sumange Alam menyatakan, bahwa strategi pemasaran yang dilakukan oleh pihak TVRI Sulawesi Selatan ialah dengan menawarkan kepada beberapa pihak yang bersedia untuk menjadi mitra sponsor yang dalam pelibatangannya tidak beriklan seperti halnya yang dilakukan oleh pihak stasiun televisi swasta. TVRI hanya menawarkan kerjasama dan untuk itu pada setiap penayangan mata acara TVRI Sulsel, tidak dikenal adanya selingan iklan, yang ada adalah penayangan dalam bentuk grafis bahwa acara yang diproduksi dan ditayangkan oleh TVRI Sulsel merupakan acara yang terselenggara atas kerja sama dengan mitra kerja yang dimaksud.

Berkenaan dengan kesulitan penyandang dana untuk produksi acara dakwah di TVRI Sulsel, Nur Syamsu Sultan mengharapkan adanya pihak sponsor dari pihak ketiga dalam hal ini, para pengusaha Muslim serta organisasi Islam untuk dapat memberikan bantuan dana operasional dalam bentuk kerjasama non profit.<sup>58</sup>

Secara umum gambaran jalur produksi TVRI Sulawesi Selatan adalah sebagai berikut:

---

<sup>57</sup> A. Sumange Alam, Kepala Bidang Program TVRI Sulawesi Selatan, wawancara dilakukan di kantor TVRI Sulawesi Selatan, jl. Kakatua No. 14, Makassar, Kamis, 24 September 2009.

<sup>58</sup> Kerjasama non profit, berarti tidak dilatarbelakangi oleh kepentingan bisnis.

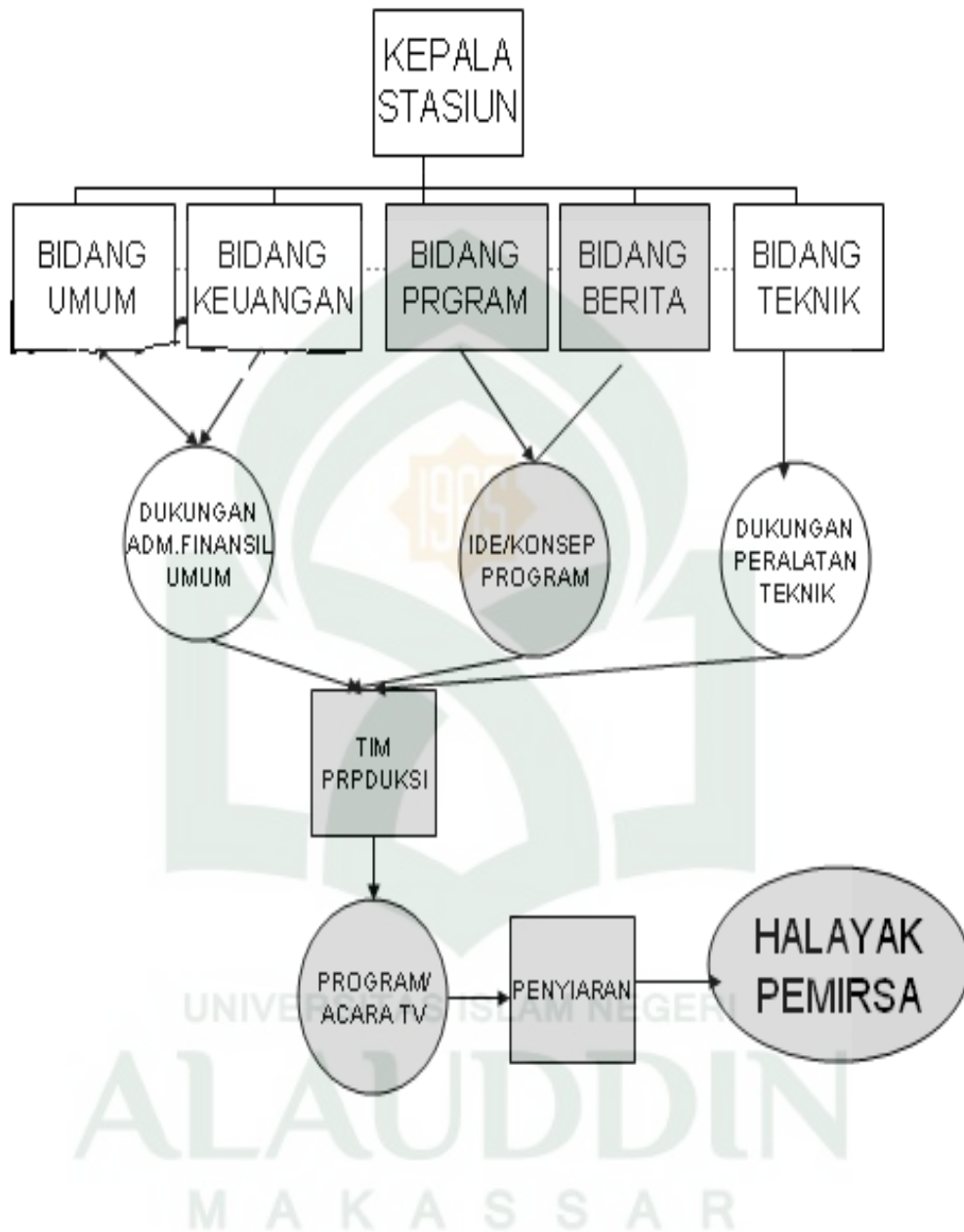

**Gambar 9**  
**Skema Jalur Produksi TV**  
**Sumber TVRI Sulawesi Selatan 2009**

Pada skema yang digambarkan di atas dapat dilihat bahwa sebuah paket acara diproduksi dengan melibatkan beberapa unsur penting, hal itu berlaku sejak sebelum pelaksanaan produksi (pra produksi) dan sesudah produksi (pasca



produksi) hingga paket siap tayang. Keterlibatan bidang lain selain bidang program dan bidang berita ialah dalam proses pengembangan ide/ gagasan sebuah produksi acara serta evaluasi acara tersebut setelah diproduksi.

Proses produksi sendiri secara operasional hanya dilakukan oleh dua bidang yaitu, bidang program yang memproduksi acara non berita dan bidang berita yang khusus memproduksi acara berita. Dalam prakteknya sering kali pula bidang program membantu bidang berita dalam memproduksi acara khusus yang bersifat *feature* atau informasi berita berupa majalah udara yang dikemas dengan sentuhan artistik.

Nur Syamsu Sultan menjelaskan tentang proses perencanaan sebuah program acara serta tahapan-tahapan pelaksanaannya, bahwa konsep suatu mata acara bisa bersumber dari ide produser/pengarah acara, calon mitra atau anggota masyarakat yang didasarkan pada kebutuhan mereka. Penentuan acara untuk periode tertentu idealnya minimal 3 bulan atau minimal 12 episode, tahapannya adalah sebagai berikut:

- 1) Program/acara baru yang akan menjadi acara rutin dalam periode tertentu dibahas di FOPERSI (Forum Perencana Siaran: Forum ini terdiri atas para Pejabat hingga tingkat Kepala Bidang ditambah beberapa staf senior atau mereka yang memiliki latar belakang dan pengetahuan mendalam tentang program yang meliputi unsur-unsur Program/Berita dan Teknik. Tugas utama forum tersebut adalah mengevaluasi paket-paket produksi yang akan disiarkan atau pasca siar. Forum ini memberi rekomendasi untuk perbaikan/peningkatan mutu).
- 2) Setelah diputuskan oleh FOPERSI, konsep acara yang disertai catatan: mata acara, jenis acara, tujuan, sasaran, kriteria acara, rancangan

produksi dan keterangan seperlunya, diserahkan ke Bidang Program atau Bidang Berita dan Mata Acara tersebut untuk dimasukkan dalam Pola Siaran minimal untuk jangka waktu 3 bulan.

- 3) Bidang Program atau Bidang Berita sesuai jenis acara masing-masing menentukan produser, pengarah acara, dan asisten pengarah acara, untuk jangka waktu tertentu per paket.
- 4) Bidang Program/ Berita mengeluarkan SPO (Surat Perintah Operasi) untuk produksi/ penyiaran acara atau membentuk tim/ kerabat kerja.
- 5) Tim Produksi melaksanakan produksi untuk rekaman dan atau penyiaran secara langsung (*live*).

Meski telah diatur dalam sebuah *Standard Operating Procedure* (SOP) demikian pula telah dilakukan pembagian kerja yang jelas, namun dalam beberapa proses produksi acara siaran yang dilakukan oleh TVRI sering kali ditemukan kurangnya kesungguhan para kerabat kerja dalam melibatkan diri secara profesional sebagai seorang pekerja siaran. Misalnya keterlambatan salah seorang petugas teknik sebagai bagian dari anggota kru (*crew*) untuk hadir di studio, sehingga operasional kamera seringkali dilakukan oleh *Floor director* (asisten sutradara) karena siaran harus tetap berjalan. Kondisi seperti ini juga sering kali terjadi untuk pengambilan gambar di luar studio.

Keadaan tersebut dengan sendirinya menjadikan kinerja kerabat kerja TVRI dinilai kurang profesional. Ketika hal ini dikonfirmasi kepada salah seorang *technical director* (pengarah teknis) yaitu Yusuf Moebrey<sup>59</sup>, beliau memberi alasan bahwa: Kondisi tersebut disebabkan oleh pribadi masing-masing individu yang kerap kali sulit untuk bekerja secara profesional. Alasan yang dikemukakan diantaranya disebabkan oleh tingkat kesejahteraan yang cukup jauh

---

<sup>59</sup> Yusuf Moebrey, Technical Director TVRI Sulawesi Selatan, yang juga merupakan kerabat kerja senior yang telah berkiprah di TVRI sejak tahun 70-an.

perbedaannya dengan yang diperoleh kerabat kerja TVRI jika dibandingkan dengan penghasilan yang diperoleh di luar pekerjaan dinas TVRI. Dengan kata lain seringkali terjadi ketidakdisiplinan seorang kerabat kerja disebabkan oleh beberapa hal, namun penyebab utamanya adalah moral dan perilaku masing-masing individu.

Hal tersebut juga dibenarkan oleh Tajuddin<sup>60</sup>, yang merupakan kepala seksi Program di TVRI Stasiun Sulsel yang menyatakan, bahwa ketidakdisiplinan seorang karyawan atau kerabat kerja produksi di TVRI semata karena kegiatan produksi adalah sebuah kegiatan yang bersifat kolektif, yang melibatkan banyak unsur dan beberapa personil, mulai dari produser, penulis naskah, penyiar, pengisi acara, pengarah acara, asisten pengarah acara, penata rias, hingga petugas teknik yang juga terdiri atas beberapa personil diantaranya: beberapa orang penata kamera, penata suara, penata cahaya, editor dan beberapa anggota kerabat kerja lainnya.

Tajuddin menuturkan bahwa, andai saja kerja kolektif ini tidak melibatkan banyak personil, tentu masalah kedisiplinan waktu tidak terlalu dipermasalahkan, karena sangat sulit menyatukan jadwal beberapa orang sekaligus, apalagi bidang pekerjaan masing-masing berbeda satu sama lain. Sebagai solusi yang ditawarkan, maka menurut Tajuddin masing-masing kepala seksi bertanggungjawab untuk membina anggota seksi masing-masing. Dengan demikian sebelum memproduksi acara TVRI, dalam lingkungan kerja TVRI juga senantiasa diperlukan terciptanya pola kerja yang disiplin dan proses dakwah *bi al-hāl* (dengan contoh yang baik dari pihak atasan) di antara karyawan TVRI Sulawesi Selatan juga harus

---

<sup>60</sup> Tajuddin Tunru, Produser beberapa acara siaran TVRI yang juga menjabat sebagai Kepala Seksi Program di TVRI Sulawesi Selatan, wawancara dilakukan pada hari Selasa, 29 September 2009 di kantor TVRI Sulawesi Selatan, jalan Kakatua no. 14, Makassar

senantiasa diwujudkan. Proses kerja ini menjadi salah satu warna bentuk dakwah yang mendasari produksi acara yang memiliki muatan dakwah.

### ***B. Bentuk-Bentuk Dakwah di TVRI Sulawesi Selatan***

Sebagai sebuah Lembaga Penyiaran Publik, maka TVRI Sulawesi Selatan selayaknya menyajikan acara yang memiliki muatan edukasi, informasi dan hiburan yang dapat menjadi perekat sosial yang sesuai dengan kebutuhan dan kepentingan publik. Demikian pula dengan muatan dakwahnya. Pengertian tentang bentuk dakwah di televisi boleh berarti siaran mata acara yang memang merupakan acara dakwah, atau tayangan yang berisi tentang siaran keagamaan, dan atau siaran yang bersifat umum, mulai dari acara berita, musik, budaya maupun siaran olah raga yang dalam penyajiannya memuat unsur dakwah. Dalam hal ini termasuk penampilan para penyiar/ presenter dengan busana yang menunjukkan simbol keagamaan dan bentuk sapaan yang menunjukkan bentuk sapaan khas suatu agama tertentu.

Dalam perjalanan sejarah TVRI, penampilan para penyiar dalam berbusana khususnya penyiar kesinambungan<sup>61</sup>, pada awalnya diwajibkan mengenakan busana tradisional, sehingga dapat dibayangkan betapa repotnya seorang penyiar yang harus mengenakan pakaian adat mulai buka siaran hingga tutup siaran. Kemudian para penyiar dibolehkan mengenakan pakaian nasional, yaitu kebaya untuk penyiar wanita dan pakaian dinas bebas umum atau dengan jas untuk para penyiar pria.

---

<sup>61</sup> Penyiar kesinambungan (*continuity announcer*), adalah penyiar yang bertugas untuk membuka acara siaran dan mengawal seluruh rangkaian acara dari mulai pembukaan siaran hingga tutup siaran. Selain itu juga bertugas untuk menyampaikan pengumuman-pengumuman tertentu di sela-sela acara siaran, misalnya jika sewaktu-waktu ada *top release*, atau permohonan maaf kepada pemirsa ketika siaran terganggu. Sejak penggunaan computer grafis, maka tugas penyiar kesinambungan di TVRI Sulawesi Selatan sudah ditiadakan.

Kalau pada akhir-akhir ini beberapa penyiar TVRI sudah dibolehkan mengenakan busana muslim, itu dimulai sejak tahun 2006 ketika stasiun televisi swasta sudah jauh lebih dahulu memulainya. Pada awalnya, berbusana muslim bagi penyiar TVRI 'dilarang' bahkan memulai dengan ucapan salam 'assalamu alaikum' bagi seorang penyiar TVRI merupakan sesuatu yang dianggap melanggar kode etik penyiaran, dengan alasan TVRI adalah lembaga penyiaran publik bukan stasiun penyiaran yang bernuansa agama tertentu.

Di era kepemimpinan Nur Syamsu Sultan, TVRI mulai lebih dekat dengan pemirsanya. Nuansa agama juga bukanlah hal yang tabu untuk dijadikan alasan sebagai dasar ide untuk memproduksi acara siaran, apalagi ketika TVRI mengukuhkan mottonya sebagai 'Media Sipakainga', media untuk saling mengingatkan.

Seperti diakui oleh Nur Syamsu Sultan, bahwa sebagai lembaga penyiaran publik, TVRI senantiasa mengupayakan adanya muatan dakwah pada setiap acara yang diproduksi oleh TVRI Sulawesi Selatan. Nur Syamsu Sultan menyatakan:

*"Pesan dakwah atau kebaikan di setiap acara tetap diupayakan. Ini sesuai motto Media **Sipakainga**, saling mengingatkan dan sesuai misi kebijakan penyiaran TVRI, **peace information**. Pesan kebaikan tersebut bersifat universal, tidak harus dari agama tertentu. Pesan kebaikan tersebut bisa saja berasal dari agama, dari filosof, atau pemikiran-pemikiran baik yang sejalan dengan nilai agama dan norma sosial serta nilai-nilai kebenaran atau ilmiah. Khusus untuk pesan keagamaan dimasukkan dalam acara-acara tertentu semacam mimbar agama atau pendidikan sebagai wahana/ media dakwah dari agama bersangkutan".<sup>62</sup>*

Senada dengan pernyataan Nur Syamsu Sultan, seperti telah diungkapkan sebelumnya bahwa definisi operasional tentang bentuk-bentuk dakwah yang dimaksudkan dalam penelitian ini ialah, merupakan kegiatan ajakan baik dalam bentuk gambar maupun suara yang disampaikan dengan lisan, tulisan, tingkah

---

<sup>62</sup> Hasil wawancara dengan Nur Syamsu Sultan pada hari Jum'at tanggal 10 April 2009, di studio 2 TVRI Sulawesi Selatan, jalan Kakatua No. 14, Makassar.



laku dan sebagainya yang dilakukan melalui program acara siaran terpadu dalam usaha mempengaruhi orang lain baik secara individual maupun secara kelompok agar timbul dalam dirinya suatu pengertian, kesadaran, sikap penghayatan serta pengamalan terhadap ajaran agama Islam yang disampaikan dengan mengajak, mendorong, menyeru manusia untuk melakukan kebaikan dan menaati petunjuk Allah, menyuruh mereka melakukan kebajikan dan mencegah dari perbuatan yang mungkar, agar meraih kebahagiaan di dunia dan di akhirat.

Sebagai upaya peningkatan mutu acara siaran TVRI, Nur Syamsu Sultan mengakui bahwa senantiasa dilakukan pengawasan dan evaluasi siaran. Evaluasi/pengawasan dilaksanakan langsung oleh Produser dan atasan langsung (Ka Seksi) dan Kepala Bidang terkait dengan produksi. Evaluasi dilaksanakan oleh petugas monitoring per hari dari anggota FOPERSI secara bergilir. FOPERSI mengadakan rapat evaluasi setiap pekan minimal sekali, dan menghadirkan produser/ pengarah acara/ pengarah teknik jika dibutuhkan untuk memberi keterangan berkaitan kasus-kasus tertentu.

Ketika ditanyakan tentang penanggungjawab dan eksekutor sebuah produksi acara di TVRI Sulsel, Nur Syamsu menjelaskan, bahwa untuk paket rutin sesuai Pola Siaran oleh Kepala Bidang Program/Kepala Bidang Berita atau jenjang ke bawah yang menerima delegasi. Pelaksanaan produksi dilaksanakan oleh Kepala Bidang Program/berita yang didelegasikan kepada produser yang ditunjuk untuk itu. Khusus penyiaran dilaksanakan di bawah perintah dan koordinasi Kepala Bidang Program didelegasikan ke staf yang ditugaskan sebagai Pengarah Acara Umum. Sedangkan untuk paket khusus/non pola diproduksi dan disiarkan atas keputusan FOPERSI. Khusus paket lomba yang diadakan di tingkat Nasional untuk memperoleh Piala Gatra Kencana<sup>63</sup> sangat khusus dievaluasi dan

---

<sup>63</sup> Gatra Kencana, nama trophy yang diberikan untuk mata acara TVRI yang dinilai terbaik setelah diperlombakan dengan acara sejenis yang diproduksi oleh Stasiun TVRI daerah se



ditentukan layak atau tidak layak atau *re-edit*, *rewritin* atau *reshooting* sebuah acara yang ditentukan oleh Tim Pengendali Mutu.

Rangkaian kegiatan produksi acara siaran TVRI Sulsel seperti telah diuraikan di atas menghasilkan karya berupa paket acara yang menjadi wujud pelayanan TVRI kepada pemirsanya. Dari hasil observasi yang telah dilakukan berkenaan dengan proses produksi acara siaran tersebut, maka ditemukan ada 2 (dua) kategori bentuk dakwah di TVRI Sulawesi Selatan yaitu : (1) Bentuk Dakwah Formal (2) Bentuk Dakwah Integratif dan (2) Bentuk Dakwah Parsial.

### 1. Bentuk Dakwah Formal

Bentuk dakwah formal adalah bentuk dakwah yang menjadi konten acara pada program acara dakwah di TVRI Sulawesi Selatan. Bentuk dakwah formal ini merupakan siaran dakwah yang memang ditayangkan di acara bergenre dakwah seperti:

- a) **Fokus Islami**, yaitu sebuah acara dialog yang menampilkan seorang narasumber yang diwawancarai oleh seorang presenter di depan sekelompok audiens dari majelis taklim. Acara dibuka dan ditutup dengan shalawat oleh kelompok majelis taklim. Di tengah acara, presenter membuka interaktif lewat telepon serta interaktif dengan audiens di studio. Acara berdurasi 60 menit. Ditayangkan setiap Kamis sore jam 17.00 wita.
- b) **Getar Kalam**, yaitu sebuah acara dakwah bersifat edukatif yang berisi tentang pembelajaran al-Qur'an dengan menampilkan seorang narasumber sekaligus sebagai presenter. Sewaktu-waktu juga

---

nusantara. Untuk TVRI Sulawesi Selatan, beberapa kali telah mendapatkan penghargaan ini, diantaranya jenis paket acara Budaya dan paket acara Pendidikan. Pemberian piala Gatra Kencana merupakan salah satu upaya LLP TVRI Pusat untuk memotivasi setiap insan penyiaran di jajaran lingkungan kerja LPP TVRI dalam meningkatkan kinerja mereka.

menghadirkan narasumber tamu dari para pakar. Materi dakwah adalah tela'ah ayat-ayat suci al-Qur'an dari berbagai sudut pandang. Di studio juga hadir jama'ah yang lebih bervariasi, terdiri dari anak-anak, remaja, maupun orang dewasa (dari kalangan majelis taklim atau rombongan kelompok tertentu, misalnya siswa atau kelompok remaja masjid). Durasi acara 30 menit. Ditayangkan setiap hari jum'at jam 17.00 wita. Sejak bulan Agustus berganti hari tayang ke hari Sabtu pada jam yang sama.

- c) **Dialog Khusus/ Dialog Eksklusif**, merupakan acara *live* (siaran langsung) atau rekaman yang disajikan dalam bentuk *talk show* dengan menghadirkan beberapa orang narasumber berupa pakar di berbagai bidang ilmu, termasuk beberapa pakar yang dihubungi melalui telepon. Acara ini mengupas suatu tema disesuaikan dengan isu yang sedang hangat diperbincangkan di tengah masyarakat berkaitan dengan perayaan hari-hari tertentu. Durasi acara selama 2 (dua) jam atau lebih, dengan menghadirkan pula beberapa orang *audiens* di studio yang ikut berpartisipasi dalam diskusi pembahasan tema pembicaraan, selain itu juga diselingi dengan hiburan/ iringan musik Islami sebagai pemanis suasana.
- d) **Azan Magrib**, penayangan suara azan yang disertai dengan visual grafis berupa terjemahan dari setiap lirik azan begitu pula tulisan Arab sesuai lafadz azan yang mengajak setiap muslim untuk segera meninggalkan aktivitasnya agar menunaikan ibadah shalat.
- e) **Senandung Religi**, acara ini merupakan acara hiburan selama 30 menit yang berisi 6 buah lagu-lagu bernuansa Islam dengan menampilkan 3 orang penyanyi atau grup musik dalam bentuk

rekaman di studio. Di sela-sela lagu, presenter membuka dan menutup acara serta mengomentari isi lagu dengan beberapa kata hikmah yang juga mengandung muatan dakwah.

- f) **Paket Hiburan menyambut hari Raya Islam**, yaitu sebuah acara yang diproduksi dalam rangka menyambut perayaan hari besar Islam. Acara ini menampilkan beberapa buah lagu Islami yang diselingi dengan *tausiyah* (pesan-pesan nasehat) serta puisi-puisi yang bernuansa dakwah, atau dengan penggarapan semi sinetron. Proses pengambilan gambar dilakukan di luar studio (*out door production*) dengan melibatkan artis-artis lokal yang terseleksi. Durasi acara ini selama 90 menit.
- g) **Tausiyah**, merupakan acara yang menyajikan dakwah monolog dalam bentuk rekaman, ditayangkan pada setiap pukul 5.20 pagi setelah Pengajian al-Qur'an. Tausiyah ini menampilkan dai-dai lokal muda yang berceramah dengan durasi singkat antara 5 hingga 7 menit.
- h) **Kata-kata Bijak**, dakwah dalam bentuk grafis atau tulisan yang disajikan dalam bentuk *fillers*, ditampilkan di sela-sela acara atau saat menantikan penayangan sebuah acara sesuai jadwal penayangannya.
- i) **Salam Sahur & Dialog Sahur**, acara ini merupakan acara yang disajikan khusus selama bulan suci Ramadhan 1430 H. Acara ini berupa acara *talk show*, dengan menghadirkan narasumber di studio 2 TVRI dan ditayangkan langsung dari jam 03.00 hingga jam 04.00 wita. Narasumber serta presenter berdialog dengan santai dan menjawab pertanyaan dari pemirsa secara langsung melalui jaringan telepon.
- j) **Gelar Seni Islami**, merupakan acara hiburan yang sarat dengan nuansa dakwah dengan lebih menonjolkan *local content* (muatan

lokal), misalnya seni *pakkacaping*, seni *sinrilik*, yang menyampaikan pesan-pesan keagamaan atau lagu-lagu nasyid dengan berbahasa daerah lokal.

- k) **Tele Tilawah**, sebuah acara yang mengajak pemirsa TVRI untuk membacakan ayat-ayat suci al-Qur'an, pemirsa diberi kesempatan untuk membacakan ayat dan surah yang sudah ditentukan dan mendapatkan masukan serta penilaian dari dewan hakim yang hadir di studio. Peserta terbaik mendapatkan *reward* dan berkesempatan untuk mengikuti acara Grand final Tele Tilawah sebagai tahap akhir untuk menentukan pemenang utama.

## 2) Bentuk Dakwah Integratif

Bentuk dakwah integratif merupakan bentuk dakwah yang terintegrasi sebagai bagian dari program acara lain selain acara dengan format dakwah (bentuk dakwah formal) misalnya acara: Arena Anak, Sekitar Kita, *English Corner* dan lain-lain, yang kontennya berisi muatan dakwah.

Sesuai pengamatan peneliti, bentuk dakwah di TVRI Sulawesi Selatan selain bentuk dakwah formal, yang merupakan bentuk dakwah yang ditayangkan pada acara dakwah, bentuk dakwah lain juga ditemukan pada program acara selain pada acara yang memang dikhususkan untuk siaran dakwah. Bentuk dakwah ini tidak seperti pada program acara yang khusus merupakan siaran dakwah, penayangannya hanya bersifat insidental, bukan acara rutin yang ditayangkan secara berseri. Dengan sendirinya, dakwah melalui acara ini tidak bersifat rutin melainkan hanya sekali sesuai dengan sub tema yang diusung pada acara tersebut.

Pola dakwah yang disajikan pada acara non dakwah, biasanya dihadirkan pada naskah acara, narasi, atau testimoni pembawa acara maupun pengisi acara.

Bentuk dakwah seperti ini ditemukan pada beberapa program acara di TVRI Sulawesi Selatan berupa ajakan yang dilakukan dalam usaha mempengaruhi orang lain agar supaya timbul dalam dirinya suatu pengertian, kesadaran, sikap penghayatan serta pengamalan terhadap ajaran agama Islam untuk melakukan kebaikan dan menaati petunjuk Allah, menyuruh mereka melakukan kebajikan dan mencegah dari perbuatan yang mungkar. Dengan demikian berarti juga terdapat bentuk dakwah pada beberapa program acara selain siaran khusus dakwah, misalnya:

- (a) **Lingkungan Ananda** (dengan judul: Masjid Raya Makassar, ditayangkan pada Maret tahun 2009), yaitu sebuah acara reality show/ semi dokumenter yang mengajak sekelompok anak-anak untuk mengenal suatu objek atau tempat-tempat penting di sekitarnya. Pada salah satu tayangan program ini diperlihatkan sekelompok anak yang diajak untuk mengunjungi bangunan masjid raya Makassar. Penyampaian narasi dari visualisasi masjid baik dalam bentuk fotografi maupun visual gambar masjid raya yang sudah modern senantiasa diisi dengan kalimat-kalimat yang mengandung muatan dakwah. Misalnya penjelasan tentang fungsi masjid atau etika seorang Muslim ketika berada di dalam masjid.
- (b) **Sipakainga** (untuk penayangan hari Sabtu tanggal 4 April 2009), merupakan sebuah acara *talk show* yang menampilkan seorang narasumber yang diwawancarai oleh seorang presenter di depan sekelompok audiens. Acara dibuka dan ditutup dengan shalawat oleh Group Nasyid At-Tamimi dari Malaysia. Jelas sekali dalam dialog antara presenter dengan narasumber (Kamrussamad yang juga seorang

dai) terdapat muatan dakwah, begitu pula pada pesan-pesan lirik lagu yang dibawakan oleh group Nasyid at-Tamimi.

(c) **English Corner** (ditayangkan pada hari Senin Maret 2009), yaitu sebuah acara dialog dalam bahasa Inggris yang menampilkan seorang narasumber yang diwawancarai oleh seorang presenter di depan sekelompok audiens dari majelis taklim. Acara dibuka dan ditutup dengan shalawat oleh kelompok majelis taklim. Di tengah acara, presenter membuka interaktif lewat telepon serta interaktif dengan audiens di studio. Acara berdurasi 60 menit.

(d) **Arena Anak** (ditayangkan pada hari Ahad, 27 September 2009) yaitu acara variety show yang mengangkat tema "Lebaran", menampilkan atraksi musik religi dari artis cilik, disertai dengan penampilan shalawat kelompok anak-anak TPA (Taman Pendidikan Al-Qur'an). Selain itu juga ditampilkan seorang da'i cilik yang memikat dengan tausiyah yang disampaikan.

### 3). Bentuk Dakwah Parsial

Kalau dalam bentuk dakwah integratif dikenal adanya bentuk dakwah yang sekaligus menjadi program acara siaran, maka bentuk dakwah parsial adalah bentuk dakwah berupa audio, visual maupun grafis yang mengandung nilai-nilai dakwah yang dilihat dari sisi proses produksi acara TVRI Sulawesi Selatan dan tidak menjadi bagian dari program acara tersebut. Misalnya penayangan selingan gambar atau tulisan berupa kata-kata hikmat atau hadis Rasul Saw. Penayangan visual atau grafis seperti ini disebut juga dengan *fillers* atau telop.

Dalam ilmu Dakwah, dikenal pula beberapa bentuk dakwah berupa: (1) *dakwah bi al-lisān* untuk pengistilahan dakwah dengan menggunakan lidah atau



kata-kata yang terucap, (2) *dakwah bi al-hāl* untuk dakwah yang dilakukan dengan contoh berupa kegiatan, (3) *dakwah bi al-kitābah* atau dakwah yang dilakukan dalam bentuk tulisan atau grafis, (4) *dakwah bi al-funūn* atau dakwah yang dilakukan dalam bentuk karya seni yang mengandung unsur keindahan atau estetika, apakah dalam bentuk gambar (*visual*), suara (*audio*) atau tulisan (*grafis*).

Selain itu ada juga bentuk dakwah yang disesuaikan dengan metode penyampaian kepada target sasaran atau *mad'u*. Seperti firman Allah dalam Q.S. an-Nahl / 16:125

أَدْعُ إِلَى سَبِيلِ رَبِّكَ بِالْحِكْمَةِ وَالْمَوْعِظَةِ الْحَسَنَةِ وَجَدِلْهُمْ  
 بِأَلَّتِي هِيَ أَحْسَنُ إِنَّ رَبَّكَ هُوَ أَعْلَمُ بِمَنْ ضَلَّ عَنْ سَبِيلِهِ وَهُوَ  
 أَعْلَمُ بِالْمُهْتَدِينَ (125)

*Serukanlah (manusia) kepada jalan Tuhanmu dengan hikmah<sup>64</sup> dan pelajaran yang baik, dan bantahlah mereka dengan cara yang baik. Sesungguhnya Tuhanmu, Dialah yang lebih mengetahui tentang siapa yang tersesat dari jalanNya dan Dialah yang lebih mengetahui orang-orang yang mendapat petunjuk<sup>65</sup>*

Dari sisi metode penyampaian dakwah, seperti diajarkan al-Qur'an maka dikenal adanya 3 (tiga) bentuk metode dakwah yaitu dengan perkataan yang tegas, dengan metode pembelajaran yang baik serta dengan perdebatan yang baik, atau dengan kata lain *dakwah bi al-hikmah*, *bi al-mau'izah al-hasanah*, serta *bi al-mujādalah bi allatī hiya ahsan*.

<sup>64</sup> Hikmah yaitu perkataan yang tegas dan benar yang dapat membedakan antara yang hak dan yang batil.

<sup>65</sup> Departemen Agama Republik Indonesia, *Al-Qur'ān dan Terjemahnya*. Op.Cit. h.421.

Dari pemahaman tersebut, maka dalam praktek operasional penyiaran di TVRI Sulawesi Selatan ditemukan bentuk dakwah yang sesuai dengan metode tersebut.

Metode dengan perkataan yang tegas, pembelajaran yang baik serta perdebatan yang baik, dilakukan pada setiap penayangan acara dakwah di TVRI Sulawesi Selatan. Metode tersebut dilakukan oleh para narasumber dalam menyampaikan materi ceramahnya, misalnya ketika berlangsung dialog interaktif melalui telepon, tanya jawab dan perdebatan senantiasa dilakukan dengan cara yang baik.

Seperti telah diungkapkan di atas, dikenal adanya metode dakwah berupa: (1) *dakwah bi al-lisān*, (2) *dakwah bi al-hāl*, yang kemudian dikembangkan sehingga dikenal pula istilah (3) *dakwah bi al-kitābah*, (4) *dakwah bi al-funūn*, dan lain-lain sebagainya.

*Dakwah bi al-lisān* adalah dakwah dengan menggunakan lisan atau lidah, sebuah terminologi yang menunjukkan tentang bentuk dakwah yang dilakukan oleh seorang dai secara langsung dengan lisan, baik itu melalui media mimbar atau menggunakan media elektronik (radio maupun televisi).

Sementara terminologi *dakwah bi al-hāl* menunjukkan bentuk dakwah yang dilakukan seseorang dengan memperlihatkan sebuah tindakan yang mengajak untuk diteladani. Bentuk dakwah seperti ini lebih mudah ditemukan di layar televisi, karena televisi menyajikan gambar selain suara. Undang-undang nomor 32 tahun 2002 tentang penyiaran maupun kode etik penyiaran yang tertuang dalam P3-SPS (Pedoman Perilaku Penyiaran dan Standar Program Siaran) mengisyaratkan bahwa salah satu fungsi penyiaran adalah media pendidikan. Sehingga sudah semestinya media televisi bisa dimanfaatkan sebagai

media dakwah, karena tujuan dakwah adalah untuk memperbaiki kehidupan seseorang dan itulah tujuan pendidikan.

TVRI Sulawesi Selatan, sebagai sebuah lembaga penyiaran publik juga menggunakan strategi dakwah seperti yang telah diungkapkan pada pembahasan di atas. Dengan demikian selain bentuk dakwah integratif di TVRI Sulawesi Selatan juga terdapat beberapa bentuk dakwah parsial.

### C) Efektivitas Dakwah di TVRI Sulawesi Selatan

Seperti halnya efektivitas komunikasi yang harus memenuhi syarat prinsip-prinsip komunikasi, maka efektivitas dakwah pun harus memenuhi prinsip-prinsip dakwah. Seperti telah diungkapkan sebelumnya pada bagian awal tulisan ini, bahwa prinsip dakwah ialah *Qawlan Balighan*, seperti yang disebutkan dalam firmanNya Q.S.An-Nisā/4: 63.

أُولَئِكَ الَّذِينَ يَعْلَمُ اللَّهُ مَا فِي قُلُوبِهِمْ فَأَعْرِضْ عَنْهُمْ وَعِظْهُمْ  
وَقُلْ لَهُمْ فِي أَنْفُسِهِمْ قَوْلًا بَلِيغًا (63)

*Mereka itu adalah orang-orang yang Allah mengetahui apa yang di dalam hati mereka. Karena itu berpalinglah kamu dari mereka, dan berilah mereka pelajaran, dan Katakanlah kepada mereka perkataan yang berbekas pada jiwa mereka.<sup>66</sup>*

Kata '*baligh*' dalam bahasa Arab berarti sampai, mengenai sasaran atau mencapai tujuan. Bila dikaitkan dengan '*qawl*' (ucapan atau komunikasi) '*baligh*' berarti fasih, jelas maknanya, terang, tepat mengungkapkan apa yang dikehendaki, karena itu prinsip '*qawlan balighan*' dapat diterjemahkan sebagai prinsip komunikasi yang efektif. Salah satu syarat komunikasi dapat efektif, bila komunikator dapat menyampaikan pesannya sesuai kadar dan sifat-sifat halayak

<sup>66</sup> Departemen Agama Republik Indonesia, *Op. Cit*, h.114.

yang dihadapinya. Dalam hal produksi acara dakwah di TVRI Sulawesi Selatan, halayak yang dihadapinya adalah para pemirsa, atau penonton TVRI Sulawesi Selatan itu sendiri.

Dalam upaya mengetahui bagaimana efektivitas dakwah melalui penayangan acara siaran dakwah di TVRI Sulawesi Selatan, penulis melakukan penelusuran data melalui survey pemirsa dengan mengajukan kuesioner kepada beberapa responden. Untuk mengetahui pendapat mereka tentang penayangan acara di TVRI Sulawesi Selatan. Lebih dari 850 eksemplar naskah kuesioner yang disebarakan namun yang diisi kemudian dikembalikan oleh responden dan layak untuk dihimpun menjadi data awal adalah 822 eksemplar.

Dari data yang terkumpul tersebut, maka jumlah responden pada kuesioner ini adalah : 822 orang yang terdiri atas 527 orang Perempuan dan 295 orang laki-laki. Penyebaran kuesioner ini dilakukan selama 2 bulan, dari tanggal 5 Mei hingga 5 Juli 2009. Dari keseluruhan responden, rentang usia mereka adalah dari umur 13 tahun hingga 67 tahun. Berbagai profesi dari masing-masing responden yaitu: Guru, karyawan, siswa, mahasiswa, wiraswasta, arsitektur, peneliti, PNS, tukang ojek, ibu rumah tangga, dosen hingga penyiar radio. Memperhatikan data tersebut berarti bahwa TVRI Sulawesi Selatan disaksikan oleh sebagian masyarakat Sulawesi Selatan dengan latar belakang berbagai macam profesi.

Dengan karakteristik pemirsa yang sangat heterogen, maka hendaknya produksi acara siaran TVRI juga memperhatikan heterogenitas dari pemirsanya, dengan kata lain sebuah acara tidak diproduksi hanya untuk satu golongan tertentu atau untuk segmen tertentu melainkan seharusnya dengan mempertimbangkan bahwa tayangan tersebut juga sangat mungkin untuk ditonton oleh pemirsa yang berlatarbelakang berbeda.

Jenjang pendidikan responden, masing-masing; tamatan SD: 13 orang, SMP: 144 orang, SMA: 196 orang . 164 orang diantaranya tidak menyebutkan latar belakang pendidikan/ tidak tamat. Sarjana S1: 289 orang, S2: 14 orang dan S3: 2 orang .Wilayah penyebaran kuesioner adalah Kota Makassar, Maros, Pangkep, Barru, Pare-pare, Sidrap, Pinrang, Bulukumba, Sinjai, Bantaeng, Gowa. Wilayah ini merupakan wilayah *coverage area* siaran TVRI Sulawesi Selatan yang dapat menjangkau pemirsa melalui pemancar sambungan siaran. Seperti telah diungkapkan sebelumnya bahwa jangkauan siaran TVRI Sulawesi Selatan meliputi wilayah kota Makassar, Gowa, Takalar, sebagian Je'nepono, Maros, Barru dan sebagian Pangkep. Kemudian siaran tersebut dipancarkan melalui stasiun pemancar sambungan siaran (relay) ke Pare-pare, Sidrap, Enrekang dan sebagian Tana Toraja, demikian pula ke wilayah Bantaeng, Bulukumba, Sinjai, Bone, Soppeng, Wajo serta Pinrang. Sementara wilayah Kabupaten Selayar dan Palopo belum dapat menangkap siaran dari TVRI stasiun lokal Sulawesi Selatan melainkan mereka dapat menjangkau siaran TVRI stasiun Pusat Jakarta dengan menggunakan pemancar parabola atau dengan berlangganan TV kabel (TV berlangganan/ berbayar).

Metode penyebaran kuesioner dilakukan dengan cara metode *purposive sampling*, atau dengan menetapkan target responden yang memang pernah menyaksikan tayangan TVRI Sulawesi Selatan. Penyebaran itu dilakukan pada beberapa kegiatan pertemuan oleh kelompok Majelis Taklim, atau pada kegiatan sosialisasi yang dilakukan oleh peneliti. Selain itu penyebarannya juga dilakukan di lingkungan sekolah, misalnya di Perguruan Islam Athirah, beberapa kampus Pesantren/ Madrasah Tsanawiyah di Makassar, Maros, Pangkep, Pare-pare dan Pinrang. Sebagian besar responden adalah di wilayah Kota Makassar.



Dari keseluruhan responden, 64 orang diantaranya menyatakan setiap hari menonton TVRI. 326 orang yang menyatakan sering menonton acara-acara tertentu misalnya program dakwah, berita, dialog ataupun hiburan saja, 424 orang yang menjawab jarang, dan 8 dari responden yang menjawab tidak sama sekali. Alasan teknis karena gambar yang tidak jelas menjadi alasan umum mengapa jumlah responden lebih banyak yang jarang menonton TVRI Sulawesi Selatan.

Dengan merujuk kepada alasan yang telah dikemukakan oleh responden tersebut di atas, untuk memberikan pelayanan maksimal kepada publik (pemirsa) serta kesiapan bersaing dengan lembaga penyiaran lainnya, maka pihak TVRI Sulawesi Selatan sudah saatnya untuk memperbaiki teknis siarannya. Dari hasil wawancara dengan Nur Syamsu Sultan selaku Kepala Stasiun, permasalahan ini diatasi dengan penggantian pemancar siaran, sehingga direncanakan pada sekitar bulan Oktober - November 2009 TVRI Sulawesi Selatan akan memancarkan siarannya melalui jalur frekuensi UHF (*Ultra High Frecuention*) meskipun di jalur frekuensi VHF (*Very High Frecuention*) TVRI Sulawesi Selatan masih dapat diakses.<sup>67</sup>

Mengukur efektivitas dakwah yang dilakukan melalui pesan-pesan kebaikan pada setiap acara TVRI Sulawesi Selatan, bisa dilihat dari beberapa cara atau indikator, diantaranya ialah dengan menghitung seberapa banyak pemirsa yang terlibat dalam proses interaktif melalui pesawat telepon. Biasanya untuk durasi acara satu jam, penelpon yang terlibat sedikitnya 6 sesi penelpon. Ini tentu saja sesuai kebijaksanaan produser untuk menyeleksi dan menerima telepon yang berdering di sela-sela dialog interaktif. Kesuksesan sebuah acara juga dapat diukur dari respon pemirsa yang memberikan komentar secara langsung. Selain itu indikator kesuksesan acara tersebut dapat dilihat dari besarnya minat di

---

<sup>67</sup> Wawancara berlangsung di kantor Kepala TVRI Stasiun Sulsel, pada tanggal 15 Mei 2009.



kalangan kelompok majelis taklim untuk mengisi acara di bidang dakwah di TVRI Sulawesi Selatan, sehingga jumlah majelis taklim yang mendaftarkan diri untuk menjadi kelompok audiens yang hadir di studio cukup besar.

Salah satu dampak efektivitas penayangan acara dakwah di TVRI Sulsel juga dapat diukur dari besarnya minat pemirsa untuk menyaksikan acara tersebut. Ketika TVRI menayangkan Dialog eksklusif dengan tema "Kontroversi perayaan Maulid dan Barzanji" yang menghadirkan narasumber yang cukup populer yaitu, KH. M. Syukri Dg Limpo, AGH. Muh. Haritsah, AGH. Muhammad Ahmad, serta Prof. H. Ahmad M. Sewang, MA yang dihubungi melalui pesawat telepon. Pemirsa acara ini cukup banyak dan terbukti dari begitu gencarnya penelpon yang ingin turut berdialog secara interaktif melalui telepon. Efektivitas dakwah dari acara ini juga dibuktikan ketika setelah penayangan acara tersebut permintaan dari pemirsa untuk memiliki CD rekaman paket acara tersebut cukup tinggi.<sup>68</sup>

Pengukuran tentang efektivitas dakwah di televisi, selain dengan melihat '*rating*' atau jumlah rata-rata pemirsa yang menyaksikan acara tersebut yang dilakukan melalui survey sebagai ukuran besarnya minat pemirsa terhadap acara tersebut, dapat pula dilakukan dengan melakukan jajak pendapat atau penelusuran melalui kuesioner, maka untuk mengetahui lebih jauh tentang efektivitas dakwah di TVRI Sulawesi Selatan, penulis melakukan penelusuran melalui jajak pendapat dengan menyebarkan kuesioner kepada beberapa orang responden.

Pertanyaan yang mendasar pada proses jajak pendapat ini ialah seberapa sering para responden menyaksikan acara yang ditayangkan oleh TVRI Sulawesi Selatan. Data tentang seberapa sering para responden menonton TVRI Sulsel, selengkapnya dapat dilihat pada tabel berikut ini:

---

<sup>68</sup> Ini diketahui oleh penulis dari pengakuan salah seorang responden yang juga memberi komentar dan jawaban survey efektivitas dakwah di TVRI Sulsel.

Responden	Seberapa sering menonton TVRI Sulsel, selama setahun ini				
	Setiap hari	Sering untuk acara tertentu	Jarang (sesekali)	Tidak sama sekali	Total
Perempuan	27	187	318	2	527
Laki-laki	37	149	106	6	295
Jumlah	64	326	424	8	822

*Tabel 2. Data tentang seberapa sering responden menonton TVRI Sulsel.*

Dari data tersebut di atas menunjukkan bahwa dari 822 orang responden atau lebih dari setengah mengaku jarang menonton TVRI selama setahun ini, pengertian jarang berarti tidak sesering menonton tayangan dari stasiun televisi lainnya, meski bukan berarti sama sekali tidak menonton seperti yang diakui oleh 8 orang responden. Dalam kondisi persaingan antar stasiun televisi yang cukup ketat dengan 11 stasiun televisi swasta nasional dan 4 stasiun televisi lokal, jumlah 64 orang pemirsa tetap merupakan jumlah angka yang cukup signifikan. Begitu pula dengan penonton yang mengaku sering menyaksikan televisi sebanyak 326 orang. Meskipun terdapat 424 orang diantara responden tersebut mengaku jarang menonton TVRI Sulsel, namun dalam pengisian pertanyaan yang diajukan melalui kuesioner berkenaan dengan siaran acara dakwah para responden tetap memberikan masukan data seperti yang tertuang pada hasil rekapitulasi data berikutnya.

Alasan responden menonton acara TVRI Sulawesi Selatan cukup beragam, ada yang menyatakan menonton TVRI Sulawesi Selatan karena mengenal pengisi acaranya, dan ingin menyaksikan sosok yang tampil di layar TVRI, misalnya anggota keluarga, teman atau diri sendiri.

Selain itu diantara responden juga ada yang menyatakan alasan menonton TVRI karena muatan lokal dari konten acara TVRI Sulawesi Selatan, yang memang muatan lokal seperti itu hampir tidak mungkin dapat disaksikan melalui stasiun televisi nasional, misalnya tayangan tentang budaya lokal, bahkan pengumuman yang bersifat lokal atau semisal azan magrib yang tentu berbeda dengan jadwal waktu shalat di wilayah lain.

Sebagian responden juga mengungkapkan tentang alasan menonton TVRI Sulawesi Selatan karena menilai acara-acara TVRI lebih bersifat *educatif* (mendidik) serta karena siarannya mengandung muatan dakwah. Selain itu juga karena senang kepada acara yang berbahasa Inggris (*English Corner*), ada juga yang memberikan jawaban lebih dari satu alasan, misalnya selain karena acara TVRI Sulawesi Selatan lebih mendidik juga karena mengandung muatan dakwah, tetapi ada juga yang tidak tahu menjawab ketika ditanyakan tentang alasan mereka menonton TVRI Sulawesi Selatan dan ada yang memberi jawaban bahwa ia menonton TVRI karena sedang iseng mencari kanal pilihan yang lain selain siaran swasta, tanpa menyebutkan alasan lainnya. Gambaran tersebut dapat dilihat pada tabel berikut ini:

Responden	Alasan menonton TVRI Sulsel ?					Total
	Karena mengenal Pengisi Acaranya	Karena Muatan lokalnya	Karena acaranya mendidik	Karena acaranya bermuatan dakwah	Tidak Menjawab	
Perempuan	188	82	107	132	18	527
Laki-laki	115	28	31	96	25	295
Jumlah	303	110	138	228	43	822

*Tabel 3. Alasan responden menonton TVRI Sulsel*

Dari data pada tabel 2. diatas menunjukkan bahwa, alasan pemirsa menonton siaran TVRI yang paling banyak ialah karena mengenal pengisi acaranya, yaitu sebanyak 303 responden atau sebesar 36,86 % dari keseluruhan responden, dengan kata lain, selama ini pemirsa TVRI mengalihkan saluran kanal frekuensi dan memilih TVRI dimotivasi oleh keinginan menyaksikan kerabat, atau kenalannya yang kebetulan muncul di layar TVRI. Meski demikian ternyata jumlah tertinggi kedua adalah karena muatan dakwahnya, yaitu sebesar 228 responden. Ini berarti, bahwa dari 822 orang responden yang memberikan jawaban pada kuesioner yang disebarakan, 27,74 % diantaranya sengaja memilih TVRI Sulawesi Selatan dengan alasan muatan dakwah yang ditayangkan oleh TVRI, selain itu terdapat 138 orang yang menonton TVRI Sulsel karena menganggap bahwa siaran TVRI memiliki muatan pendidikan, dan 110 orang atau 13,38 % yang mengakui menonton TVRI Sulsel karena muatan lokalnya.

Sebagai sebuah lembaga penyiaran publik, maka selayaknya jika publik pun berpartisipasi dalam memberikan masukan untuk peningkatan kualitas siarannya, itu dapat terjadi manakala TVRI mampu menyajikan tayangan sesuai harapan pemirsanya dengan berpihak kepada kepentingan halayak umum.

Secara umum penyajian TVRI Sulawesi Selatan di mata responden belum memuaskan, ada banyak hal yang dikeluhkan oleh para responden terutama dari segi teknis penyajian gambar serta dekorasi. Ketika diajukan pertanyaan apakah menurut anda siaran TVRI Sulsel telah sesuai dengan harapan anda?. Sebagian responden ada yang memberikan jawaban “ya”, ada juga yang menjawab “sebagian ya sebagian lagi tidak” dan ada juga yang menjawab “tidak sama sekali”. Di antaranya mengomentari tentang materi berita yang umumnya bersifat seremonial, sehingga ia merasa tidak puas dan belum sesuai dengan harapannya.

Hasil survey pemirsa dari responden penelitian ini menunjukkan data sebagai berikut:

Responden	Sesuaiakah siaran TVRI Sulsel dengan harapan anda?			
	Ya	Ya & Tidak	Tidak	Total
Perempuan	35	471	21	527
Laki-laki	41	214	40	295
Jumlah	76	685	61	822

*Tabel 4. Data tentang kesesuaian harapan responden terhadap siaran TVRI Sulsel*

Sebanyak 76 orang atau sekitar 8,7 % dari seluruh responden mengaku siaran TVRI Sulawesi Selatan telah sesuai dengan harapan mereka, 61 orang atau sekitar 8,1 % yang mengakui tidak sesuai dengan harapan mereka dan selebihnya sebanyak 83,4 % menjawab antara ya dan tidak. Angka ini menunjukkan bahwa masih sangat banyak kekurangan TVRI Sulawesi Selatan dalam memberikan kepuasan sesuai harapan pemirsanya, namun demikian pemirsa tetap mengharapkan adanya perbaikan dalam penyajian acara siaran TVRI. Usulan perbaikan itu diungkapkan dengan beragam masukan sebagai upaya peningkatan kualitas siaran TVRI Sulawesi Selatan.

Dari beberapa mata acara dakwah yang ditayangkan oleh TVRI Stasiun Sulawesi Selatan, maka acara yang paling banyak ditonton pemirsa adalah: Dialog Khusus tentang Agama Islam, Getar Kalam, Fokus Islami, serta acara Senandung Religi dan Pengajian al Qur'an. Selain acara tersebut juga terdapat beberapa mata acara yang mengandung muatan dakwah lainnya, namun dalam penelusuran jajak

pendapat melalui kuesioner ini jenis mata acara yang dimaksud tidak diungkapkan karena penayangan bersifat insidental.<sup>69</sup>

Pada kuesioner tentang mata acara dakwah TVRI yang ditonton oleh para responden ini, responden dibolehkan menjawab lebih dari satu jenis mata acara. Hasil surveynya dapat dilihat pada tabel di bawah ini:

Responden	Mata acara Dakwah TVRI Sulsel yang ditonton?					Total
	Pengajian al-Qur'an	Fokus Islami	Getar Kalam	Dialog Khusus	Senandung Religi	
Perempuan	99	154	236	252	83	825
Laki-laki	49	181	125	134	28	517
Jumlah	148	335	361	386	111	1342

*Tabel 5. Mata Acara Dakwah TVRI Sulsel yang ditonton oleh responden*

Hasil data tersebut menunjukkan bahwa Dialog Khusus tentang agama Islam merupakan acara yang paling banyak digemari, yaitu 386 orang atau sekitar 46,96 % dari 822 orang responden, 252 orang diantaranya oleh responden perempuan dan 134 sisanya adalah responden laki-laki. Sedangkan acara Getar Kalam, sebuah acara yang menyajikan tentang pembelajaran al-Qur'an yang disajikan dengan metode talk show ditonton oleh 43,92 % dari keseluruhan responden, atau sebanyak 361 orang pemirsa. Jumlah tersebut tidak terpaut jauh dengan pemirsa yang menyaksikan acara Fokus Islami yaitu sebanyak 335 orang responden.

Sebenarnya masih ada beberapa mata acara produksi TVRI Sulsel yang juga bermuatan dakwah yang tidak dimasukkan dalam kuesioner yang telah

<sup>69</sup> Berbeda dengan acara yang disebutkan di atas, beberapa mata acara misalnya Tele Tiawah dan acara Siaran Sahur, maupun Azan Magrib tidak dimasukkan dalam kategori acara dakwah yang bersifat reguler.



disebarkan, misalnya acara: Tele Tilawah yang juga cukup besar peminatnya. Acara tersebut tidak dimasukkan dalam kuesioner karena produksi acara Tele Tilawah hanya pada bulan Ramadhan saja, dan bersifat sementara.

Dari 822 responden sebagai pemirsa TVRI Sulsel tersebut ada 403 orang atau 49,03 % yang mengaku menangkap pesan dari apa yang ditontonnya. 37,59 % atau sebanyak 309 orang yang menangkap hanya separuh dari isi pesan yang disampaikan melalui acara dakwah tersebut. 11,8 % diantaranya menyatakan menangkap pesannya tapi tidak terkesan dan sisanya yaitu 1,58 % atau 13 orang yang mengaku sama sekali tidak menangkap pesan dari penayangan acara dakwah tersebut. Hal tersebut dapat dilihat pada tabel berikut ini.

Responden	Dapatkan anda menangkap pesan dari acara dakwah di TVRI?				Total
	Ya	Ya separuh	Ya tapi tidak terkesan	Tidak sama sekali	
Perempuan	284	167	69	7	<b>527</b>
Laki-laki	119	142	28	6	<b>295</b>
Jumlah	<b>403</b>	<b>309</b>	<b>97</b>	<b>13</b>	<b>822</b>

**Tabel 6. Data tentang penerimaan pesan dakwah oleh responden setelah menonton TVRI Sulsel.**

Dari data tabel 5. tentang penerimaan pesan dakwah oleh responden setelah menyaksikan tayangan TVRI Sulsel menunjukkan, bahwa 403 orang atau 49,03 % dari keseluruhan responden menyatakan dapat menangkap pesan dakwah dari setiap acara yang disaksikan di layar TVRI Sulsel. Sementara itu sebanyak 309 orang atau sekitar 37,59 % yang mengaku hanya dapat menangkap separuh dari pesan dakwah yang disampaikan melalui tayangan acara TVRI Sulsel. Ada beberapa responden yang mengaku menangkap pesan dakwahnya tetapi tidak

terkesan yaitu sebanyak 97 orang responden atau sekitar 11,8 % dan sisanya yaitu sebanyak 13 orang menyatakan tidak menangkap pesan dakwah sama sekali dari tayangan yang disaksikannya melalui acara TVRI Sulsel.

Dengan merujuk kepada keterangan data tersebut hendaknya pihak TVRI mampu melakukan evaluasi agar sajian acaranya dapat sampai kepada pemirsa semaksimal mungkin, terutama pesan-pesan dakwah sesuai harapan pemirsanya.

Dari sekian banyak responden, yang mengajukan usulan untuk peningkatan kualitas siaran serta kepuasan pemirsanya maka yang paling penting untuk dibenahi oleh TVRI ialah: pembenahan kreativitas ide dan kemasan produksi acaranya, hal ini diajukan oleh 681 orang responden atau sekitar 82,85 % dari keseluruhan responden, kemasan acara itu mencakup permasalahan pada kualitas gambar, dekorasi, durasi penayangan termasuk pula keterlibatan halayak pemirsa untuk ikut berinteraksi dengan narasumber atau pembawa acara.

Sementara 83 orang atau sekitar 10,09 % mengusulkan agar TVRI Sulsel melakukan peningkatan kualitas dalam hal materi dakwah apada setiap tayangan acaranya. 4,62 % atau sebanyak 38 orang diantaranya yang mengusulkan agar dilakukan peningkatan kualitas dari sisi narasumbernya, 20 orang atau 2,43 % yang menuntut perbaikan atau peningkatan kualitas pembawa acaranya,.

Untuk mengetahui pandangan pemirsa tentang hal apa saja yang patut dibenahi dalam proses produksi acara dakwah di TVRI Sulawesi Selatan dapat dilihat pada tabel berikut ini:

Jumlah Responden	Hal apa yang patut dibenahi untuk perbaikan siaran dakwah di TVRI?				
	Narasumbernya	Pembawa Acaranya	Materi dakwahnya	Kemasan Produksinya	Total
Perempuan	14	13	42	458	<b>527</b>
Laki-laki	24	7	41	223	<b>295</b>
Jumlah	<b>38</b>	<b>20</b>	<b>83</b>	<b>681</b>	<b>822</b>

*Tabel 7. Hal yang harus dibenahi oleh TVRI Sulsel berkenaan dengan siaran dakwah.*

Salah satu masukan dari responden tentang hal yang patut dibenahi oleh TVRI Sulawesi Selatan ialah tentang pengaturan jadwal penayangan termasuk durasi acara. Ini berarti berkenaan dengan penyusunan pola acara. Seperti yang telah diungkapkan sebelumnya, bahwa untuk menetapkan durasi dan jadwal sebuah tayangan harus melalui rapat forum perencanaan siaran yang terdiri atas tim monitoring serta manajer dan kepala seksi di lingkungan TVRI Sulawesi Selatan. Selain itu ada juga yang mengomentari tentang penataan dekorasi yang dinilai monoton sehingga kurang menarik minat pemirsa.

Para responden memberikan masukan tentang durasi yang ideal dari sebuah acara dakwah di TVRI yaitu 30 menit yang didukung oleh 335 orang responden atau sekitar 40,75 % dari keseluruhan responden, dan 445 orang atau 54,14 % yang menyatakan durasi ideal dari sebuah acara dakwah di TVRI adalah 60 menit (1 jam). Sisanya yaitu 42 orang atau sekitar 5,11 % yang menyatakan sebaiknya durasinya selama 2 jam. Selengkapnya dapat disaksikan pada tabel berikut ini:

Responden	Berapa lamakah durasi ideal acara dakwah di TVRI?			
	30 menit	60 menit	120 menit	Total
Perempuan	211	279	37	<b>527</b>
Laki-laki	124	166	5	<b>295</b>
Jumlah	<b>335</b>	<b>445</b>	<b>42</b>	<b>822</b>

*Tabel 8. Durasi acara dakwah TVRI Sulsel sesuai harapan pemirsa*

Salah satu prinsip komunikasi adalah penggunaan bahasa verbal. Responden memberi jawaban tentang penggunaan bahasa dalam siaran dakwah di TVRI Sulawesi Selatan dengan mengajukan beberapa masukan sesuai yang ditawarkan dalam kuesioner yang disebar, Bahasa apakah sebaiknya yang digunakan dalam penyampaian siaran dakwah di TVRI Sulsel, para responden memilih salah satu diantara : (1) Bahasa Indonesia, (2) Bahasa Daerah Lokal (Bugis/ Makassar, (3) Bahasa Indonesia dengan logat local, atau (4) Bahasa Indonesia dengan logat Jakarta/ Betawi (ibukota).

Sebagai sebuah televisi publik lokal, maka penggunaan bahasa lokal pun menjadi salah satu strategi untuk melakukan komunikasi yang efektif. Dari hasil penelusuran pendapat terhadap 822 orang responder, maka kesimpulan pandangan responden tentang penggunaan bahasa yang ideal dalam penayangan acara dakwah di TVRI Sulawesi Selatan. Ada 711 orang atau 86,5 % dari keseluruhan responden yang menyatakan sebaiknya menggunakan bahasa Indonesia, 36 orang yang menyatakan bahasa daerah lokal atau bahasa Bugis/ Makassar. 72 orang menginginkan penggunaan bahasa Indonesia dengan logat lokal, dan hanya 3 orang yang menginginkan penggunaan bahasa Indonesia dengan logat Betawi/ Jakarta. Gambaran grafis tentang hal ini dapat dilihat pada gambar berikut ini:

Responden	Bahasa apakah sebaiknya yang digunakan dalam penyampaian siaran dakwah di TVRI Sulsel?				Total
	Bahasa Indonesia	Bahasa Daerah Lokal	Bahasa Indonesia dengan logat lokal	Bahasa Indonesia dengan logat ibukota	
Perempuan	493	23	10	1	527
Laki-laki	218	13	62	2	295
Jumlah	711	36	72	3	822

**Tabel 9. Penggunaan Bahasa di acara dakwah di TVRI Sulsel**

Untuk membenahi kemasan acara TVRI Sulsel, kepada responden juga ditawarkan pilihan kemasan acara dalam beberapa format yang sesuai dengan selera masing-masing. Tabel berikut ini menggambarkan kemasan paket acara yang diminati oleh responden pemirsa TVRI Sulsel. M (Monolog/ ceramah tunggal); TS (Talk Show/ dialog, termasuk acara interaktif melalui pesawat telepon); SR (Sinetron Religi); F (Feature); MR (Musik Religi); dan MP (Metode pembelajaran atau paket acara edukasi). Responden juga diberi kesempatan untuk mengajukan usulan tentang kemasan lain yang sesuai dengan harapan mereka, misalnya sebuah kemasan acara yang ditujukan bagi pemirsa khusus misalnya untuk anak-anak dengan menampilkan sosok da'i cilik yang sesuai dengan usia mereka.

Responden	Kemasan acara dakwah yang paling anda sukai adalah.....?								Total
	M	TS	SR	RS	F	MR	MP	L	
Perempuan	2	117	186	22	1	83	109	7	527
Laki-laki	4	111	8	1	8	47	98	18	295
Jumlah	6	228	194	23	9	130	207	25	822

**Tabel 10. Mata Acara dakwah yang digemari oleh pemirsa TVRI Sulsel**

Sebuah paket acara televisi juga sangat ditentukan oleh kepiawaian presenter (pembawa acaranya). Selama ini acara dakwah di TVRI Sulsel lebih sering dipandu oleh penyiar/ presenter laki-laki. Untuk mengetahui apakah presenter perempuan atau laki-laki yang lebih disukai oleh pemirsa, tabel berikut ini memberikan gambaran tentang hal tersebut.

Responden	Presenter acara dakwah menurut anda sebaiknya adalah :.....		
	Perempuan	Laki-laki	Total
Perempuan	142	385	527
Laki-laki	91	204	295
Jumlah	233	589	822

**Tabel 11. Pilihan pemirsa tentang presenter acara dakwah di TVRI Sulsel**

Dari data pada tabel tersebut di atas menunjukkan bahwa, penyiar atau presenter laki-laki dalam membawakan acara dakwah di TVRI Sulsel lebih digemari oleh pemirsa dari pada presenter perempuan dengan perbandingan 233 berbanding 589 atau penyiar laki-laki digemari sebagai presenter acara dakwah oleh 71,65 % responden.

Beberapa orang di antara responden mengajukan tanggapan bahwa penampilan perempuan untuk menjadi pembawa acara (*presenter*) akan lebih tepat jika mendampingi narasumber yang juga seorang perempuan (*ustazah*), dan untuk narasumber laki-laki mereka mengajukan agar tetap dipandu oleh seorang pembawa acara laki-laki.

Penyajian visual yang lebih hidup sebagai bagian dari dekorasi yang sifatnya natural, juga merupakan salah satu pertimbangan dari sisi estetika. Maka



ketika responden ditanyakan tentang lokasi pengambilan gambar apakah di dalam studio atau di luar studio 38,08 persen dari keseluruhan responden menjawab di dalam studio atau sebanyak 303 orang, dan sisanya yaitu 61,92 persen menjawab di luar studio. Selengkapnya dapat dilihat pada tabel berikut ini:

Responden	Menurut anda pengambilan gambar acara dakwah sebaiknya:.....		
	Di dalam studio	Di luar studio	Total
Perempuan	212	315	527
Laki-laki	101	194	295
Jumlah	313	509	822

**Tabel 12. Pilihan pemirsa tentang produksi out door acara dakwah di TVRI Sulsel**

Sebagai pengembangan dari pertanyaan tentang lokasi pengambilan gambar seandainya dilakukan di luar studio, maka 114 orang mengusulkan di lokasi kampus perguruan tinggi/ lingkungan sekolah, 7 orang mengusulkan di hotel, 375 orang atau sekitar 45,62 % mengusulkan pengambilan gambar dilakukan di masjid, 256 orang atau 31,14 % dari keseluruhan responden yang mengajukan di lokasi pengajian majelis taklim, dan 70 orang diantaranya yang menyarankan pengambilan gambar di kompleks perumahan. Bahkan ada yang mengusulkan di taman kota, bahkan di kawasan obyek wisata/ tempat-tempat bersejarah. Selengkapnya dapat dilihat pada tabel berikut ini:

Responden	Usulan anda tentang lokasi pengambilan gambar adalah di.....?					
	PT/Sekolah	Hotel	Masjid	Mj.Taklim	Perumahan	Total
Perempuan	45	1	243	207	31	<b>527</b>
Laki-laki	69	6	132	49	39	<b>295</b>
Jumlah	<b>114</b>	<b>7</b>	<b>375</b>	<b>256</b>	<b>70</b>	<b>822</b>

*Tabel 13. Lokasi Pengambilan Gambar Produksi Acara TVRI Sulsel*

Keterangan data tersebut memberi masukan bahwa peminat acara dakwah TVRI menginginkan agar lokasi pengambilan gambar acara dakwah di TVRI lebih baik di kawasan masjid, 45,62 % dari responden mengusulkan hal itu ditambah lagi dengan usulan di lokasi pengajian majelis taklim yang juga berbasis pada masjid sebanyak 31,14 % responden.

Kepada responden juga ditanyakan tentang materi dakwah yang paling digemari. 341 orang atau sekitar 41,48 % dari keseluruhan responden menjawab materi kegemarannya adalah masalah fiqh/ syari'ah. 16 orang yang menjawab tentang sejarah Islam. 180 orang yang menjawab tentang pendidikan keluarga/ anak. 153 orang diantaranya yang menjawab tentang pembelajaran al-Qur'an/ Hadis, serta 132 orang yang menjawab permasalahan mu'amalat. Selengkapnya dapat dilihat pada tabel berikut:

Responden	Materi dakwah di TVRI yang paling anda gemari adalah:.....					
	Fiqh/ Syari'ah	Sejarah Islam	Pend.Kel/ anak	Al-Qur'an/ Hadis	Muamalat	Total
Perempuan	223	13	172	71	48	<b>527</b>
Laki-laki	118	3	8	82	84	<b>295</b>
Jumlah	<b>341</b>	<b>16</b>	<b>180</b>	<b>153</b>	<b>132</b>	<b>822</b>

*Tabel 14. Materi dakwah yang digemari oleh pemirsa TVRI Sulsel*

Untuk memperindah paket acara secara audio, maka tayangan dakwah seringkali pula dikemas dengan ilustrasi/ musik pendukung. Ketika hal ini ditanyakan kepada responden, 51 orang menjawab senang dengan adanya musik ilustrasi sepanjang acara. 264 orang atau sekitar 32,12 % dari keseluruhan responden yang senang jika musik pada saat pembukaan acara saja. 424 orang atau 51,58 % yang menjawab senang jika musik/ ilustrasi tersebut disajikan hanya pada saat-saat tertentu dan 83 orang atau 10,09 % yang menjawab tidak senang dengan adanya musik ilustrasi di acara dakwah TVRI Sulsel. Selengkapnya dapat dilihat pada tabel di bawah ini:

Responden	Apakah anda menyukai adanya musik/ ilustrasi dalam penyajian paket acara dakwah berupa dialog?				Total
	Senang di sepanjang acara	Senang di pembukaan acara	Senang hanya pada bagian tertentu	Tidak senang adanya musik	
Perempuan	33	141	302	51	<b>527</b>
Laki-laki	18	123	122	32	<b>295</b>
Jumlah	<b>51</b>	<b>264</b>	<b>424</b>	<b>83</b>	<b>822</b>

*Tabel 15. Penggunaan ilustrasi musik di acara dakwah TVRI Sulsel*

Penyajian gambar dengan menggunakan ilustrasi musik tampaknya tidak serta merta disukai oleh pemira, karena tetap banyak yang menyatakan tidak senang jika acara dakwah diselengi dengan musik, sekelompok orang menganggap musik itu sendiri sebagai salah satu hal yang dapat mengurangi kekhusyuan dalam menjalankan ibadah kepada Allah Swt., meski demikian tidak sedikit pula yang menganggap bahwa keberadaan ilustrasi musik dapat mempermanis kemasan acara, sehingga sajian dakwah tidak monoton dan tidak menjemukan.

Sementara dalam hal pemberian narasi pada tayangan visual yang digabung dengan teks pada layar, atau penyampaian pesan dengan menggunakan tulisan (*grafis*) sehingga selain didengar dan dilihat, juga dapat dibaca sendiri, akan hal tersebut responden memberi komentar yang beragam. Tanggapan responden selengkapnya dapat dilihat pada tabel berikut ini:

Responden	Pada acara yang menyajikan visual, apakah anda senang dengan adanya narasi suara digabung dengan teks pada layar?				Total
	Sangat senang	Senang untuk sebagian saja	Tidak senang mengganggu konsentrasi	Tidak tahu	
Perempuan	423	61	12	31	527
Laki-laki	218	37	28	12	295
Jumlah	641	98	40	43	822

**Tabel 16. Penggunaan Sub Title (teks) dan narasi di acara dakwah TVRI Sulsel**

Dalam perkembangan dakwah di dunia penyiaran sesuai pengamatan penulis juga ditemukan fenomena unik yaitu, bahwa dari sekian banyak acara dakwah di televisi, ada beberapa tokoh dai yang kemunculannya sangat diminati oleh para pemirsa, penampilannya di berbagai acara televisi senantiasa dinantikan, sebutlah beberapa nama seperti Prof. DR. Quraisy Syihab, MA, KH. Zainuddin MZ, KH. Abdullah Gimanstiar (Aa Gim), Ustad Jefri al-Bukhari (Uje), Ustad Yusuf Mansyur, Mamah Dedeh dan lain sebagainya, sehingga muncul sosok selebriti dari kalangan dai.

Kehadiran mereka tentu menambah khasanah baru dalam dunia dakwah. Para selebriti yang populer lebih mudah menyampaikan pesan-pesan dakwah kepada halayak sasaran karena mereka diidolakan dan difavoritkan oleh masyarakat umum. Dari kehadiran para dai yang muncul sebagai selebriti ini,

lahirlah istilah dai kondang, dai sejuta umat, atau dai sejuta email. Penampilan mereka di layar televisi senantiasa dinantikan oleh para pemirsanya dan secara otomatis setiap acara di layar televisi yang menghadirkan mereka, memiliki kekuatan daya tarik tersendiri untuk menarik minat pemirsa untuk menyaksikannya.

Di Amerika, dikenal istilah *televangelist*<sup>70</sup>, untuk menyebutkan sosok juru dakwah yang memilih berdakwah melalui layar televisi. Kehadiran para dai kondang ini menjadi salah satu daya tarik yang cukup kuat bagi pemirsa untuk menyaksikan tayangan acara dakwah. Nama-nama yang disebutkan di atas merupakan tokoh dai yang memang kerap kali muncul pada penyiaran acara dakwah di stasiun televisi swasta nasional. Namun tidak berarti bahwa di tingkat lokal Propinsi Sulawesi Selatan tidak ada tokoh dai yang juga menjadi dai favorit para pemirsa, khususnya para dai yang sering muncul di layar TVRI Sulsel. Para dai lokal inilah yang sering menjadi narasumber untuk beberapa acara dakwah produksi TVRI Sulawesi Selatan.

---

<sup>70</sup> Istilah “televangelisme” dilontarkan pertama kali oleh majalah *Time*, yang menggabungkan antara *television* dan *evangelism*. “*Evangelism*” sendiri adalah istilah untuk praktik dakwah Kristen. Tujuan evangelisme adalah mengajak kaum tak beriman untuk mendapat pengampunan abadi, atau mewartakan Kerajaan Tuhan kepada semua orang di muka bumi ini. Evangelisme sendiri dianggap sebagai salah satu aliran Kristiani, yang menekankan pada pengabaran Injil, Kerajaan Tuhan, iman Kristiani, ke seluruh dunia. Dengan kata lain, evangelisme berdakwah (seringkali secara militan) dengan sasaran agar sebanyak mungkin orang menjadi atau memeluk Kristen. Banyak aliran Kristiani lain yang lebih menekankan pada penyelamatan/ibadah pribadi para pemeluk Kristen yang sudah ada, atau menekankan inspirasi etis Kristiani untuk berbuat banyak kebajikan di muka bumi ini. Dengan demikian, televangelisme bisa diartikan sebagai pemanfaatan televisi untuk menyebarluaskan iman Kristiani. Pelakunya biasa disebut seorang *televangelist*, yakni seorang pendeta Kristen yang mengabdikan sebagian besar waktu pelayanannya untuk siaran televisi. Beberapa *televangelist* adalah para pemimpin agama yang punya gereja khusus, biasanya berupa *mega church* –sebuah fenomena yang sedang marak pada 2000-an ini: gereja raksasa, dengan kegiatan misa serta ceramah di tempat-tempat besar seperti stadion.

Untuk menghadirkan narasumber yang lebih variatif dan sesuai dengan harapan pemirsa, maka melalui kuesioner yang disebarakan juga diajukan pertanyaan siapakah tokoh dai atau mubalig yang digemari oleh responden. Para responden diperkenankan menyebutkan maksimal lima orang tokoh dai lokal yang diharapkan menjadi narasumber pada acara dakwah di TVRI Sulsel.

Pengajuan tokoh dai yang difavoritkan oleh responden sebagai pemirsa TVRI ini tidak dapat dijadikan sebagai ukuran bahwa yang mendapatkan jumlah peminat yang lebih banyak adalah lebih baik atau lebih mulia kedudukannya, karena data yang diajukan bukan data untuk menetapkan siapa yang lebih baik, melainkan semata diusulkan oleh pemirsa sebagai sosok dai yang diharapkan dapat mengisi acara dakwah di TVRI Sulawesi Selatan.

Dari sekitar 850 lembar kuesioner yang disebarakan dan 822 diantaranya dijawab oleh para responden, sebagian responden tidak memberikan jawaban tokoh dai yang mereka harapkan untuk tampil menjadi narasumber di acara dakwah TVRI Sulsel, sebagian lagi menjawab dengan hanya menuliskan 1 atau 2 orang tokoh dai, dan beberapa diantaranya menuliskan sampai lima orang nama dai lokal yang mereka harapkan menjadi narasumber di acara dakwah TVRI Sulsel, bahkan ada juga responden yang memasukkan nama tokoh nasional begitu pula nama dai yang sudah wafat, maka yang tidak masuk dalam kategori dai lokal dan tidak lagi memungkinkan untuk mengisi acara dakwah di TVRI Sulsel tidak terhitung dan tidak dimasukkan dalam data dai favorit yang diharapkan oleh responden untuk menjadi narasumber/ pengisi acara di TVRI Sulsel.

Dari jawaban para responden terdapat 127 orang nama tokoh atau dai lokal yang diusulkan untuk menjadi narasumber acara dakwah di TVRI Sulsel. Tokoh



yang diajukan tersebut telah terseleksi sebelumnya dengan mengeliminasi nama tokoh yang sudah wafat dan yang tidak termasuk dai local.<sup>71</sup>

Dari 127 orang tokoh dai tersebut, sebagian besar diantaranya hanya diajukan oleh seorang atau 2 orang responden, sehingga untuk menghindari tabel daftar nama yang terlalu panjang, maka penulis hanya menyajikan 29 orang nama dai yang diajukan lebih dari 4 orang responden. Untuk mereka yang hanya diajukan oleh paling banyak 4 orang, atau di bawah angka 5, mereka disatukan dalam kelompok ‘yang lainnya’ yaitu sebanyak 133 orang.

Pada halaman berikut dapat dilihat tabel tentang tokoh dai lokal yang dianjurkan oleh responden untuk diusulkan menjadi narasumber pada acara dakwah di TVRI Sulsel. Data selengkapnya adalah sebagai berikut:

No.	Nama dai yang difavoritkan	Siapakah tokoh dai yang ingin anda saksikan menjadi narasumber di TVRI Sulsel ?	
		Jumlah Responden	Persentase Total
1	AGH. Sanusi Baco, Lc	316	15,1 %
2	H. M. Agung Wirawan	239	11,41 %
3	Das'ad Latif, S.Sos. MSi	237	11,31 %
4	KH. M. Bakri Wahid	223	10,63 %
5	AGH. Muhammad Ahmad	167	7,98 %
6	H.Muhammadiyah Yunus	128	6,11 %
7	DR. Noer Bahri Noor	83	3,96 %
8	Ustaz Amri	73	3,48 %
9	AGH.M. Syukri Dg Limpo	66	3,15 %
10	H.M.Fuad Rumi	49	2,36 %
11	Prof. DR. H. Halide	48	2,34 %
12	Prof.DR.H.Ahmad M. Sewang	42	2,01 %
13.	Hj. Rini Widodo	38	1,81 %

<sup>71</sup> Beberapa nama tokoh dai, seperti Prof. DR. Quraisy Syihab, KH. Abdullah Gimnastiar, Ustadz Arifin Ilham, Ustadz Jefry (Uje) serta KH. Yusuf Mansyur, juga diusulkan oleh beberapa responden, namun karena nama-nama ini dinilai sangat sulit untuk dihadirkan sebagai narasumber di acara dakwah TVRI Sulawesi Selatan, maka nama-nama ini tidak dimasukkan dalam penyusunan tokoh dai yang diharapkan oleh responden.

14	DR. H. Abd. Rahman Qayyum, MA	37	1,77 %
15	DR.H.Mustamin Arsyad,Lc,MA	32	1,53 %
16	H. M. Iskandar Tompo	28	1,34 %
17	DR. H.M. Arfah Sidiq,MA	28	1,34 %
18	Hj. Helmi Suarni Rahman	27	1,29 %
19	H. Amirullah Amri	17	0,81 %
20	Hj. St. Umrah Saleh	16	0,76 %
21	Ilham Jaya, Lc	15	0,72 %
22	KH. Muh. Na'im	11	0,53 %
23	Khaerul Saleh	9	0,39 %
24	Prof. DR. Hamka Haq	8	0,37 %
25	Prof. Muin Salim	8	0,37 %
26	DR.H.Baharuddin HS	8	0,37 %
27	H. Arifuddin Lewa	7	0,33 %
28	Amirullah Dg Sibali	5	0,24 %
29	Drs. Hamir Hamid Aly	5	0,24 %
30	Yang lainnya	133	5,68 %
	Jumlah	<b>2095</b>	<b>100 %</b>

*Tabel 17. Narasumber Favorit Pemirsa untuk acara dakwah TVRI Sulsel*

Melengkapi kuesioner tentang alasan responden dalam memilih dai kegemaran mereka, maka dalam kuesioner juga ditanyai tentang alasan mengapa menggemari seorang dai, beberapa kriteria diajukan sebagai panduan pemilihan yaitu: gaya bahasa yang digunakan oleh dai yang bersangkutan, kewibaaan termasuk faktor usia (untuk membandingkan dengan dai yang sudah berumur, hal ini mengingat ada beberapa sosok dai muda yang muncul), segi penampilan berbusana, pengetahuan yang meyakinkan tentang agama Islam, gaya dan improvisasi serta variasi dalam menyajikan materi dakwahnya, gaya yang sering melucu atau memancing tawa audiensnya, gaya ceramah yang sering membuat audiensnya terharu, atau bahkan tidak tahu tentang kriteria dai yang difavoritkan.

Para responden diperkenankan memilih lebih dari satu kriteria. Hasil dari jajak pendapat tersebut adalah sebagai berikut:

No.	Alasan anda menggemari penyampaian dakwah seorang dai adalah.....?		
	Alasan/ Kriteria dai favorit	Jumlah Responden	Persentase
1	Gaya bahasa yang mudah dimengerti	527	64,11 %
2	Faktor usia/ kewibawaan	124	15,08 %
3	Dai muda	108	13,14 %
4	Penampilan yang berbusana rapi	79	9,61 %
5	Pengetahuan yang meyakinkan tentang agama Islam	742	90,27 %
6	Variasi dalam menyajikan materi	127	15,45 %
7	Memancing tawa/ lucu	231	28,1 %
8	Mengharukan	81	9,85 %
9	Tidak tahu	6	0,73 %

**Tabel 18.** Alasan pemirsa menggemari penyampaian dakwah seorang dai di acara dakwah TVRI Sulsel.

Data tersebut di atas menggambarkan bahwa syarat utama yang diinginkan oleh pemirsa tentang seorang dai yang layak menjadi narasumber pada acara dakwah di TVRI Sulsel ialah pengetahuan tentang Islam. Hal tersebut diajukan oleh hampir semua responden atau sebanyak 90,27 %. Selain itu para responden juga mensyaratkan penggunaan bahasa yang mudah dimengerti atau mudah

dipahami, hal ini diajukan oleh 527 orang atau 64,11 % responden. Penggunaan bahasa yang komunikatif memang menjadi salah satu dari strategi dakwah atau strategi komunikasi yang efektif.

Metode dakwah dengan menggunakan gaya memancing tawa atau yang bernuansa populer tampaknya juga menjadi pilihan sebagian pemirsa, terutama kalangan ibu-ibu majelis taklim yang menyatakan memilih dai yang sering melucu sebagai narasumber acara dakwah di TVRI Sulsel, hal ini diusulkan oleh 231 orang atau 28,1 % responden.

Selain itu, para responden juga mengajukan beberapa usulan dengan menuliskan masukan serta tanggapan untuk peningkatan kualitas acara dakwah di TVRI Sulsel, diantaranya; kalau bisa materi dakwahnya disajikan sesuai kurikulum, terprogram seperti materi tarbiyah, sehingga pemirsa tertarik untuk mengikutinya terus menerus dan tidak akan ada materi yang berulang, acara dakwah di TVRI juga diharapkan bervariasi cocok untuk semua usia, laki-laki maupun perempuan.

Beberapa responden juga mengajukan kritik, misalnya; kualitas gambar yang secara teknis masih sangat buruk. Penataan cahaya studio juga dinilai kurang memadai serta dekorasi yang monoton. Keadaan seperti itu menjadikan pemirsa kurang tertarik. Meski demikian ada juga yang mengusulkan agar tayangan dakwah di TVRI ditingkatkan menjadi sedikitnya 3 kali sepekan dan sedapat mungkin diusulkan menjadi tayangan nasional.

Dengan berdasarkan pada hasil jajak pendapat dari responden yang merupakan representasi dari halayak sasaran pemirsa TVRI, maka kriteria acara dakwah di TVRI Sulsel yang dikehendaki oleh pemirsanya ialah:

- a) Acara yang berdurasi selama 60 menit ( satu jam), sesuai dengan tabel 7 yang menunjukkan bahwa jumlah responden yang menyatakan bahwa acara dakwah yang mereka sukai adalah berdurasi 60 menit.
- b) Acara yang dikemas dengan menggunakan bahasa Indonesia, sehingga pemirsa dapat mengerti dan menerima pesan yang disampaikan dengan mudah
- c) Format acara dakwah dikemas dalam bentuk talkshow, metode pembelajaran serta dalam bentuk sinetron religi, namun dalam bentuk talkshow lebih banyak digemari oleh responden, hal ini ditunjukkan pada tabel 9 bahwa ada 228 orang responden yang memilih format acara talkshow yang mereka senangi.
- d) Acara dakwah yang dipandu oleh presenter laki-laki, seperti yang terungkap pada tabel 10, yang menunjukkan bahwa 71,65 % responden memilih presenter laki-laki dari pada presenter perempuan.
- e) Proses pengambilan gambar untuk memproduksi acara dakwah di TVRI Sulsel hendaknya lebih banyak dilakukan di luar studio dengan memilih beberapa lokasi namun diutamakan berlokasi di masjid, hal tersebut ditunjukkan pada tabel 11 dan tabel 12, tentang pengambilan gambar serta usulan lokasi pengambilan gambar.
- f) Materi dakwah yang beragam namun tetap lebih banyak membahas tentang fiqh/ syariah, sesuai dengan data yang ditunjukkan pada tabel 13 yang menyatakan bahwa 41,48 % responden menggemari materi fiqh/ syariah dari pada materi lainnya.
- g) Format acara dengan diiringi ilustrasi musik pada bagian tertentu di sepanjang surasi acara lebih digemari dari pada ilustrasi musik yang ditampilkan sepanjang acara atau sama sekali tidak menggunakan ilustrasi

musik. Hal tersebut dinyatakan pada tabel 14, tentang penggunaan ilustrasi musik di acara dakwah TVRI Sulsel.

- h) Acara dakwah dikemas lebih menarik jika dilengkapi dengan visual pendukung, demikian pula dengan tambahan narasi yang menjelaskan tentang visual yang ditampilkan.

Jika dikaitkan dengan teori produksi siaran TV yang diungkapkan oleh Pringle - Starr - Mc Cavitt (1991) seperti dikutip Morissan, bahwa tiga faktor penting yang harus dipertimbangkan oleh pengelola stasiun televisi khususnya lembaga penyiaran publik dalam penyusunan strategi program siarannya, yaitu: (1) *the nature of the lisenche*, yang dapat diartikan sebagai misi atau fungsi utama keberadaan stasiun atau lembaga penyiaran publik tersebut; (2) kebutuhan dan kepentingan masyarakat sebagai khalayak sarannya; serta (3) upaya menggalang dana dari masyarakat (*the requirements for fund raising from the audience*), maka penyusunan strategi program yang dilakukan oleh TVRI Sulsel masih perlu pembenahan dan perbaikan, terutama dalam hal penyusunan pola acara.

Aswar Hasan, serta Ansar Akil<sup>72</sup>, mengatakan TVRI dalam kapasitasnya sebagai sebuah lembaga penyiaran publik seharusnya memaknai kata publik dengan cara yang tepat, bahwa setiap mata acara yang diproduksi dan disiarkan oleh TVRI seharusnya berdasarkan kepada kepentingan publik. Dalam pengamatan Aswar Hasan, ia menyatakan bahwa masih banyak acara yang disiarkan oleh TVRI Sulawesi Selatan belum memenuhi kebutuhan mendasar masyarakat Sulawesi Selatan. Penayangan sebuah acara di TVRI Sulawesi Selatan seharusnya disertai dengan sebuah survey untuk mengetahui apa sebenarnya yang diinginkan oleh pemirsanya. Hal tersebut juga dinyatakan oleh Ansar Akil yang

---

<sup>72</sup> Aswar Hasan dan Ansar Akil adalah Komisioner KPID (Komisi Penyiaran Indonesia Daerah) Sulawesi Selatan periode 2008-2010, masing-masing juga adalah dosen ilmu Komunikasi di Universitas Hasanuddin dan Universitas Islam Negeri Alauddin, Makassar. Wawancara dilakukan di Kantor KPID Sulsel, jl. Urip Sumoharjo, Makassar pada tanggal 22 Oktober 2009.



menambahkan bahwa pihak TVRI Sulawesi Selatan seharusnya pula menelusuri lebih jauh apakah tayangan yang disiarkannya dapat memberi kesan positif bagi masyarakat Sulawesi Selatan sebagai publiknya. Menurutnya masih banyak mata acara TVRI Sulawesi Selatan yang hanya menyajikan seremonial serta acara yang dipesan oleh individu atau kelompok tertentu sehingga tidak menarik bagi pemirsa karena dinilai sangat kaku dan tidak berpihak kepada publik secara umum.

Sesuai visi TVRI Sulawesi Selatan yaitu, sebagai stasiun televisi warga yang menuntun, mencerdaskan dan terdepan di kawasan Timur, maka seyogyanya TVRI menyajikan program acara yang memberikan tuntunan dan bermuatan pendidikan serta diperkuat dengan materi yang mengandung kearifan lokal. Menurut Aswar Hasan, acara yang diproduksi oleh TVRI Sulawesi Selatan didominasi oleh paket acara berupa *talk show* (wawancara) yang lebih banyak membahas masalah-masalah yang bersifat formal, demikian pula kemasan acara serta kreatifitas penggarapannya masih sangat jauh dari apa yang dilakukan oleh stasiun televisi swasta. Hal tersebut tentu saja berpengaruh terhadap minat pemirsa untuk menyaksikan tayangan acara TVRI Sulawesi Selatan, apalagi jika penayangannya bersamaan dengan program acara yang lebih menarik di stasiun televisi lainnya.

## BAB V

### PENUTUP

#### *A. Kesimpulan*

Dari hasil penelitian seperti diungkapkan pada bab-bab sebelumnya, maka dapat disimpulkan bahwa:

- 1) Bentuk-bentuk dakwah di TVRI Sulawesi Selatan terdiri atas:
  - a) Bentuk dakwah formal yaitu bentuk dakwah yang ditemukan pada program acara dakwah, misalnya acara: Dialog Khusus Islam, Fokus Islami, Getar Kalam, Tele Tilawah, Pengajian al-Qur'an dan lain lain.
  - b) Bentuk dakwah integratif atau bentuk dakwah yang ditemukan sebagai bagian dari program acara lain selain acara dengan format dakwah (dakwah non formal) misalnya acara: Arena Anak, Sekitar Kita, *English Corner* dan lain-lain, yang kontennya berisi muatan dakwah.
  - c) Bentuk dakwah parsial, yaitu merupakan bentuk dakwah di TVRI yang berupa visual, audio maupun grafis yang tidak menjadi bagian dari program acara tersebut. Misalnya: *Fillers*, *Scrolling telop* atau *running text* yang berisi tentang ajakan atau seruan dakwah.
- 2) Dakwah di TVRI Sulawesi Selatan dinilai cukup efektif jika dilihat dari jumlah pemirsa yang ikut menyaksikan atau menonton acara tersebut pada setiap penayangannya, tetapi jika dilihat dari sisi dampak dari penayangannya serta proses produksinya, maka siaran dakwah di TVRI Sul-sel belum efektif, dengan alasan bahwa masih terdapat beberapa kekurangan yang harus segera dibenahi dan ditingkatkan. Dari hasil jajak

pendapat dapat dikemukakan, bahwa untuk meningkatkan kualitas siarannya TVRI harus berupaya melakukan pembenahan khususnya pada segi:

- a) Kemasan Acara yang lebih kreatif dan inovatif
- b) Durasi dan jadwal penayangan yang tepat
- c) Materi acara yang lebih bervariasi dan sesuai dengan masyarakat Sulsel sebagai halayak sasaran dakwah (*mad'u*)
- d) Pembawa acara serta narasumber yang lebih terseleksi
- e) Dekorasi studio yang lebih menarik, serta
- f) Perbaikan kualitas siaran secara teknis, sehingga gambar yang diterima oleh pemirsa bukanlah gambar yang kabur atau tidak jelas.

### ***B. Implikasi Penelitian***

Agar dakwah bisa efektif, maka TVRI serta seluruh stasiun penyiaran lainnya termasuk para insan penyiaran perlu mengindahkan beberapa prinsip dasar dakwah antara lain:

- 1) Dakwah sebaiknya disampaikan secara persuasif informatif.
- 2) Dakwah perlu disampaikan di semua waktu, tempat dan kesempatan.
- 3) Kegiatan dakwah sepatutnya dilakukan dengan menyebarkan berita kebenaran tanpa harus menjelek-jelekkkan pihak lain.
- 4) Kegiatan berdakwah tidak perlu dilihat sebagai gerakan untuk mencapai hasil hanya dalam sekali gebrak. Ibarat benih yang harus disemaikan kemudian dipupuk terus menerus, kegiatan berdakwah sebaiknya berpola berangsur-angsur tetapi berkesinambunan, seperti halnya dengan Al-Quran yang diturunkan kepada Rasul SAW secara berangsur-angsur dan tidak sekaligus, dan menjadi pedoman hidup hingga akhir zaman. Sehingga

pencapaian sasaran dakwah dapat terukur dan memberi kesan yang mendalam untuk memperoleh hasil dakwah yang efektif.

- 5) Manajemen dakwah perlu ditingkatkan. Perlu penanganan yang rapi dengan pola pengaturan yang terencana dan mengacu pada target sasaran dakwah yakni untuk menyempurnakan akhlaq yang mulia. Terutama dalam manajemen panggalangan dana untuk membiayai proses dakwah.
- 6) Berdakwah melalui media, misalnya media televisi adalah bagian dari perkembangan metode dakwah untuk dapat menjangkau *mad'u* atau halayak sasaran yang lebih banyak dan wilayah dakwah yang lebih luas. Untuk itu diperlukan peningkatan kualitas dakwah yang semakin baik dan sesuai dengan target halayak sasarannya.
- 7) Dalam memproduksi acara dakwah di TVRI ada beberapa hal yang patut diperhatikan, diantaranya:
  - a) Memberbaiki kemasan acara yang lebih kreatif dan sesuai dengan kearifan lokal (*local genius* dan *local content*),
  - b) Menghadirkan tokoh dai atau narasumber yang digemari oleh pemirsa atau sesuai dengan keinginan halayak sasaran,
  - c) Menata durasi acara yang tepat serta pola acara sesuai dengan jadwal yang tepat,
  - d) TVRI juga perlu mempertimbangkan selera masyarakat sebagai halayak sasaran dalam hal menetapkan format acara siarannya.

## DAFTAR PUSTAKA

- Arifin, Anwar. *Ilmu Komunikasi: Sebuah Pengantar Singkas*. Cet. 5 Jakarta: PT. RajaGrafindo Persada, 2002.
- Arifin. H.M. Prof. M.Ed. *Psikologi Dakwah, Suatu Pengantar Studi*, Cetakan IV. Penerbit Bumi Aksara. Jakarta 1997.
- Bungin, M. Burhan. *Konstruksi Sosial Media Massa*, Jakarta: Kencana Prenada Media, 2008.
- , ed. *Metodologi Penelitian Kualitatif: Aktualisasi Metodologis ke Arah Ragam Varian Kontemporer*. Cet. 2, Jakarta: PT. RajaGrafindo Persada, 2003.
- . *Sosiologi Komunikasi: Teori, Paradigma, dan Diskursus Teknologi Komunikasi di Masyarakat*, Cet. 2. Jakarta: Kencana Prenada Media, 2007.
- Bulaeng, Andi. *Metode Penelitian Komunikasi Kontemporer*, Yogyakarta: Penerbit Andi, 2004.
- Cangara, H. Hafied. *Pengantar Ilmu Komunikasi*, Jakarta: PT. RajaGrafindo, 2008.
- Departemen Agama Republik Indonesia. *Al-Quran dan Terjemahnya*,:Mujamma' al Malik Fahd li Thiba'at al Mush-haf asy-syarif, Madinah al-Munawwarah Kerajaan Arab Saudi, 1431 H.
- Devito, Joseph A. *Komunikasi Antar Manusia: Kuliah Dasar*, Edisi kelima, Jakarta: Proffesional Book, 1997.
- Effendy, Onong Uchyana. *Dinamika Komunikasi*. Cet. 4, Bandung: PT. Remaja Rosdakarya, 2000.
- . *Ilmu Komunikasi: Teori dan Praktek*, Cet. 20, Bandung: PT. Remaja Rosdakarya, 2006.
- Effendy, H. Lalu Muchsin. *Psikologi Dakwah*, Jakarta: Prenada Media, 2006.

- Faizah & H. Lalu Muchsin Effendi. *Psikologi Dakwah*, Jakarta: Prenada Media, 2006.
- Hamidi. *Metode Penelitian dan Teori Komunikasi: Pendekatan Praktis Penulisan Proposal dan Laporan Penelitian*, Cet.2, Malang: UPT. Penerbitan Universitas Muhammadiyah, 2007.
- Harahap, Arifin S. *Jurnalistik Televisi, Teknik Memburu dan Menulis Berita*, Bogor: PT. Indeks Kelompok Gramedia, 2006.
- Hartono. *Bagaimana Menulis Tesis: Petunjuk Komprehensif Tentang Isi dan Proses*, Malang: UMM Press, 2006.
- Ilahihi, Wahyu & Harjani Hefni. *Pengantar Sejarah Dakwah*, Jakarta: Kencana Prenada Media Group, 2007.
- Kementrian Komunikasi dan Informasi. *Undang-undang Republik Indonesia Nomor 32 Tahun 2002, Tentang Penyiaran*. Jakarta: Kementrian Komunikasi Republik Indonesia, 2004.
- Kitley, Philip, *Konstruksi Budaya Bangsa di Layar Kaca*, Jakarta: Institut Studi Arus Informasi, 2001.
- Komaruddin & Yooke Tjuparmah S. Komaruddin, *Kamus Istilah Karya Tulis Ilmiah*, Cet. II, Jakarta: Bumi Aksara, 2002.
- Malaikah, Musthafa, *Manhaj Dakwah Yusuf AL-Qardhawi, Harmoni Antara Kelembutan dan Ketegasan*, Jakarta: Pustaka Al-Kautsar, 2001.
- Minsong, Muslimin, *Menelusuri Penyiaran Televisi di Sulawesi Selatan (TVRI Sulsel dalam Bingkai Televisi Publik)*, Makassar: KPID Sulsel, 2007.
- Morissan. *Manajemen Media Penyiaran, Strategi Mengelola Radio & Televisi*, Jakarta: Kencana Prenada Media Group, 2008.
- Mufid, Muhammad, *Komunikasi & Regulasi Penyiaran*, Jakarta: Prenada Media, 2005.
- Muhtadi, Asep Saeful & Agus Ahmad Safei. *Metode Penelitian Dakwah*, Bandung: CV. Pustaka Setia, 2003.



- Muhyiddin, Asep & Agus Ahmad Safei, *Metode Pengembangan Dakwah*, Bandung: Pustaka Setia, 2002.
- Mulyana, Deddy, *Ilmu Komunikasi: Suatu Pengantar*. Cet. 11; Bandung: PT. Remaja Rosdakarya, 2007.
- , *Komunikasi Efektif: Suatu Pendekatan Lintasbudaya*, Bandung: PT. Remaja Rosdakarya, 2004.
- , *Nuansa-nuansa Komunikasi: Meneropong Politik dan Budaya Komunikasi Masyarakat Kontemporer*, Bandung: PT. Remaja Rosdakarya, 1999.
- Munir, M dan Wahyu Ilaihi, *Manajemen Dakwah*, Jakarta: Prenada Media, 2006.
- Muriah, Siti. *Metodologi Dakwah Kontemporer*, Yogyakarta: Penerbit Mitra Pustaka, 2000.
- Nasution, S. *Metoded Research (Penelitian Ilmiah)*, Jakarta: Bumi Aksara, 2000.
- Nugroho, Bimo, *et al.*, *TV Infotainment*, Jakarta: Komisi Penyiaran Indonesia, 2005.
- Nurudin. *Komunikasi Propaganda*, Bandung: PT. Remaja Rosdakarya, 2001.
- , *Pengantar Komunikasi Massa*, Jakarta: PT. RajaGrafindo Persada, 2007.
- Panjaitan, Erica L & TM. Dhani Iqbal. *Matinya Rating Televisi: Ilusi Sebuah Netralitas*, Jakarta: Yayasan Obor Indonesia, 2006.
- Rakhmat, Jalaluddin. *Metode Penelitian Komunikasi, Dilengkapi Contoh Analisis Statistik*, Cet. XII. Bandung: PT. Remaja Rosdakarya, 2005.
- , *Retorika Modern: Pendekatan Praktis*, Cet. 7. Bandung: PT. Remaja Rosdakarya, 2001.
- Rivers, William L., Jay W. Jensen & Theodore Peterson. *Media Massa & Masyarakat Modern*, Edisi kedua. Jakarta: Kencana Prenada Media, 2008.

- Severin, Werner J. dan James W. Tankard. *Teori Komunikasi: Sejarah, Metode, dan Terapan di Dalam Media Massa*, Cet. 3, Jakarta: Kencana Prenada Media, 2008.
- Siregar, Ashadi. *Menyingkap Media Penyiaran: Membaca Televisi Melihat Radio*, Yogyakarta: LP3Y, 2001.
- Sobur, Alex. *Komunikasi Efektif: Suatu Pendekatan Lintas Budaya*, Bandung: PT. Remaja Rosdakarya, 2004.
- Sultan, Nur Syamsu. *Produksi Televisi*, Makassar: Yayasan Annur Pariangan Selayar & AVCT Producyion, 2008.
- Sulthon, Muhammad, *Desain Ilmu Dakwah, Kajian Ontologis, Epistemologis dan Aksiologis*, Yogyakarta: 2003.
- Suparmoko, M. *Metode Penelitian Praktis: Untuk Ilmu-ilmu Sosial, Ekonomi dan Bisnis*. Cet. 5, Yogyakarta: BPFE, 1999.
- Suparta, H. Munzier dan H. Harjani Hefni, *Metode Dakwah*, Cet.II, Jakarta: Prenada Media, 2006.
- Tasmara, H. Toto, *Komunikasi Dakwah*, Jakarta: Gaya Media Pratama, 1997.
- Wahidin, Samsul, *et al. Filter Komunikasi Media Elektronika*, Yogyakarta: KPID Kalsel & Pustaka Pelajar, 2006.
- Wen, Sailing. *Future of the Media*. Terj. Arvis Saputra: *Memahami Zaman Teknologi Informasi*, Batam Centre: Lucky Publishers, 2003.
- Wirdono, Sunardian. *Matikan TV-Mu!: Teror Media Televisi di Indonesia*, Cet. 2; Yogyakarta: CV. Langit Aksara, 2006.
- Yin, Robert K. *Studi Kasus Desain & Metode*, Jakarta: PT. RajaGrafindo Persada, 2005.

## Lampiran I

### INSTRUMEN PENELITIAN

#### KUESIONER EFEKTIVITAS DAKWAH DI TVRI SULAWESI SELATAN

RESPONDEN: UMUM

**Petunjuk:** Isilah setiap pertanyaan secara cermat dan jawablah dengan benar dan selengkap mungkin dengan memberikan tanda (☑). Jawaban yang benar dan lengkap akan membantu kami, dalam melakukan Penilaian terhadap efektivitas dakwah di TVRI Sulawesi Selatan. Jika saudara (i)/Bapak/Ibu tidak diminta untuk menjawab suatu pertanyaan, mohon jangan diisi.

**Penting:** Asesmen ini hanya akan digunakan untuk keperluan penelitian kami dan akan dijaga kerahasiaannya, serta tidak akan berpengaruh terhadap apa pun.

Harap cantumkan data pribadi Saudara (i)/Bapak/Ibu:

Nama Lengkap	:	
Pekerjaan/ Profesi	:	
Usia / Jenis Kelamin	:	tahun / <input type="checkbox"/> L <input type="checkbox"/> P
Hobby/ Kegemaran	:	
Latar belakang pendidikan	:	
Tanggal pengisian	:	

#### KARAKTERISTIK PEMIRSA (HALAYAK SASARAN)

- Seberapa sering Anda penonton TVRI Sulawesi Selatan, selama setahun ini?
  - Setiap hari
  - Sering kali khususnya pada acara tertentu, yaitu acara : (berita/hiburan / dakwah / talkshow/ Lain-lain)...coret yang tidak termasuk ditonton.
  - Jarang

Tidak sama sekali

2. Alasan anda menonton acara TVRI Sulsel?

- Karena mengenal pengisi acaranya
  - Karena muatan lokalnya
  - Karena acara-acaranya lebih mendidik
  - Karena siarannya mengandung muatan dakwah
  - Sebutkan alasan yang lain (kalau memang ada)
- 
- 

3. Apakah menurut anda siaran TVRI Sulsel telah sesuai dengan harapan anda?

- Ya
- Sebagian iya, sebagian lagi tidak
- Tidak sama sekali

4. Urutkan apa saja yang seharusnya dibenahi oleh TVRI Sulsel untuk memuaskan anda? (*beri nomor urut dari 1 s/d 7*)

- Kualitas gambar/ teknis
- Kreativitas ide/ gagasan pada produksi acara
- Dekorasi
- Kualitas gambar/ teknis
- Pengisi Acara
- Durasi penayangan
- Kualitas gambar/ teknis

Yang lainnya adalah: \_\_\_\_\_

---



---

5. Selain TVRI Sulsel, seberapa sering anda menyaksikan program acara dakwah di stasiun televisi lain?

- Sering
- Kadang-kadang
- Tidak pernah

### **EFEKTIVITAS PROGRAM DAKWAH DI TVRI SULAWESI SELATAN**

6. Beri tanda mata acara dakwah TVRI yang pernah anda saksikan setahun ini.!

- Pengajian Al-Qur'an
- Fokus Islami

- Getar Kalam
  - Dialog Khusus tentang agama Islam
  - Senandung Religi
7. Jika anda pernah menonton acara dakwah di TVRI, dapatkah anda menangkap pesan yang disampaikan melalui penayangan acara tersebut?
- Iya, saya menangkap pesan dakwahnya
  - Saya menangkap tapi terkesan hanya separuh
  - Saya menangkap tapi tidak terkesan
  - Saya tidak menangkap pesannya sama sekali
8. Menurut anda dari sajian acara dakwah di TVRI, yang sepatutnya dibenahi adalah:
- Narasumbernya
  - Pembawa acara/ presenternya
  - Materi dakwahnya
  - Kemasan produksi acaranya
  - Lainnya, sebutkan: \_\_\_\_\_
9. Menurut anda, tayangan dakwah di TVRI sebaiknya berdurasi (lama waktu siar):
- 30 menit
  - 60 menit/ 1 jam
  - 120 menit/ 2 jam
  - Lainnya, sebutkan ....
10. Menurut anda, acara dakwah di TVRI Sulsel sebaiknya menggunakan bahasa pengantar :
- Bahasa Indonesia
  - Bahasa Daerah lokal
  - Bahasa Indonesia dengan logat lokal
  - Bahasa Indonesia dengan logat ibukota (Jakarta)
11. Kemasan acara dakwah yang paling anda sukai adalah:
- Monolog (ceramah tunggal)
  - Dialog/ talk show
  - Sinetron Religi
  - Reality Show
  - Feature
  - Paket Musik Religi
  - Metode pembelajaran
  - Lainnya, sebutkan ....
12. Presenter acara dakwah menurut anda sebaiknya adalah:





18. Siapakah tokoh da'i yang ingin anda saksikan menjadi nara sumber di TVRI Sulawesi Selatan ? (sebutkan 5 orang da'i lokal favorit anda!)

- 1.
- 2.
- 3.
- 4.
- 5.

19. Alasan anda menggemari penyampaian dakwah seorang da'i ialah:

- Gaya bahasa yang mudah dimengerti
- Faktor usia, semakin berusia semakin berwibawa
- Saya lebih senang kepada da'i yang muda
- Penampilan dalam berbusana
- Pengetahuan tentang Islam yang sangat meyakinkan
- Variasi dalam menyajikan materi
- Memancing tawa/ Lucu
- Mengharukan dalam setiap penyampaian dakwahnya
- Tidak tahu

20. Harap berikan komentar dan/atau usul yang Anda ingin ajukan :

---

---

---

---

---

Demikian angket ini dibuat agar dapat diisi sebaik-baiknya. Atas kerjasamanya, kami haturkan terima kasih yang sebesar-besarnya.

***Terimakasih atas kerjasama dan bantuannya dalam memberikan masukan.***

***Wassalam,***

## Lampiran II

### RUN DOWN ACARA GETAR KALAM

Acara : GETAR KALAM  
 Produser : Tajuddin Tunru  
 Pengarah Acara : Supirman  
 Hari/ Tanggal : Sabtu, 4 Juli 2009  
 Durasi : 30 Menit  
 Pukul : 17.00 – 17.30 Wita  
 Lokasi : Studio II TVRI Sulsel

No.	Waktu	Video	Audio	Durasi
01.	17.00-17.01	Tune Acara	PB	1'
02.	17.01-17.02	S.I: "Surah Al-Kafirun"	Ilustrasi	2'
03.	17.02-17.03	Bersama: - H.Muhammadiyah Yunus - Pesantren IMMIM Putra - MT. Athirah Makassar		1'
04.	17.03-17.05	MC opening, menjelaskan acara, tema serta bintang tamu.	live	2'
05.	17.05-17.10	<u>S.I. H. Muhammadiyah Yunus</u> Pembawa Acara		5'
06.	17.10-17.20	MC menjelaskan materi	Live sto	10'
07.	17.20-17.22	Spot Mitra kerja (PT.REU)	PB	2'
08.	17.22-17.30	MC dialog/ tanya jawab sekaligus menayangkan visual pendukung serta kesimpulan materi acara	Live sto	8'

Pengarah Acara,

Supirman

**BIODATA PENULIS (CURRICULUM VITAE)**

Nama Lengkap : H. Muhammadiyah Yunus  
 Nama Kecil : Mamad  
 Tempat & Tanggal lahir : Makassar, 16 November 1965  
 Alamat Rumah : Kompleks Graha Hasirah Permai, Blok F-5  
 Jl. Monumen Emi Saelan III, Makassar  
 Telp. (0411)8221649 – HP: 0816254805  
 e-mail : [mamadyunus@yahoo.com](mailto:mamadyunus@yahoo.com)



**Muhammadiyah Yunus**, adalah mahasiswa Program Pascasarjana Universitas Islam Negeri (UIN) Alauddin Makassar yang terdaftar sejak Periode tahun 2007. Sambil menjalani kuliah, Ia juga menjabat sebagai Ketua Bidang Monitoring dan Pengawasan Isi Siaran pada Komisi Penyiaran Indonesia Daerah Sulawesi Selatan, sebuah Lembaga Negara Independen yang bertugas mengatur dan mengawasi jalannya penyiaran di Indonesia. Jabatan tersebut diemban selama 2 (dua) periode sejak tahun 2003 hingga

saat ini.

Alumni Pesantren IMMIM ini lebih sering dipanggil dengan sapaan “Ustaz Mamad” sejak penampilannya di layar televisi sebagai presenter acara keagamaan, mulai dari Lafadz dan Naghham al Qur’an, Mimbar Agama Islam, Getar Qalam, Syiar dan Dakwah yang ditayangkan di TVRI antara tahun 1989 hingga saat ini, serta beberapa mata acara lainnya di stasiun televisi swasta baik lokal maupun nasional.

Sebelum menempuh perkuliahan di Pascasarjana UIN Alauddin, penulis juga pernah kuliah di jurusan Manajemen Pendidikan Program Pascasarjana UNM (Universitas Negeri Makassar) yang sebelumnya pula penulis menyelesaikan Strata 1 dan memperoleh gelar Sarjana Ekonomi di Fakultas Ekonomi jurusan Manajemen Universitas Hasanuddin Makassar.

Selain bertugas sebagai anggota KPID Sulsel, penulis juga aktif di beberapa organisasi, diantaranya sebagai anggota pengurus DPP IMMIM, anggota Tim Konsorsium LAPIS (*Learning Assistant Program for Islamic School*), organisasi HISBI (Himpunan Seni Budaya Islam ), dan beberapa organisasi lainnya.

Pengalaman dalam bidang dakwah dan penyiaran memudahkan baginya untuk menyusun karya ilmiah dari hasil penelitian ini. Selama ini selain menjadi mubalig tetap di IMMIM (Ikatan Masjid dan Musalla Indonesia Muttahidah), penulis juga aktif mengajar di beberapa institut, menjadi Pembina Konseling di Pesantren IMMIM dan memimpin sebuah lembaga pelatihan AVCT (*Audio Visual Communication Training*) yang mendidik para calon penyiar dan insan penyiaran. Hingga saat ini penulis masih aktif sebagai penyiar di beberapa stasiun televisi dan radio serta sebagai Master of Ceremony (MC) di berbagai acara.