

**Tinjauan Hukum Terhadap Pelanggaran Lalu Lintas Yang Dilakukan Alat
Transportasi Umum (Tinjauan Terhadap Undang-Undang Lalu Lintas
No. 22 Tahun 2009) Di Kota Makassar**



*Diajukan untuk Memenuhi Salah Satu Syarat Memperoleh
Gelar Sarjana Hukum Islam Jurusan Ilmu Hukum
Fakultas Syariah dan Hukum
UIN Alauddin Makassar*

Oleh
SURYA AJI AKBAR
NIM. 10500111118

FAKULTAS SYARIAH DAN HUKUM
UNIVERSITAS ISLAM NEGERI (UIN) ALAUDDIN
MAKASSAR
2015

PERNYATAAN KEASLIAN SKRIPSI

Mahasiswa yang bertandatangan di bawah ini :

Nama : Surya Aji Akbar
NIM : 10500111118
Tempat/tgl.Lahir : Makassar/ 21 Mei 1994
Jurusan : Ilmu Hukum
Fakultas : Syari'ah dan Hukum
Alamat : Btn Pepabri Blok D No. 33
Judul : Tinjauan Hukum Terhadap Pelanggaran Lalu Lintas Yang Dilakukan Alat Transportasi Umum (Tinjauan Terhadap Undang-Undang Lalu Lintas No. 22 Tahun 2009) Di Kota Makassar

Menyatakan dengan sesungguhnya dan penuh kesadaran bahwa skripsi ini benar adalah hasil karya sendiri. Jika di kemudian hari terbukti bahwa ini merupakan duplikat, tiruan, plagiat, atau dibuat oleh orang lain, sebagian atau seluruhnya, maka skripsi dan gelar yang diperoleh karenanya batal demi hukum.

Makassar, Oktober 2017

Penyusun,





SURYA AJI AKBAR
NIM. 10500111118

PENGESAHAN SKRIPSI

Skripsi yang berjudul, "Tinjauan Hukum Terhadap Pelanggaran Lalu Lintas Yang Dilakukan Alat Transportasi Umum (Tinjauan Terhadap Undang-Undang Lalu Lintas No. 22 Tahun 2009) Di Kota Makassar", yang disusun oleh Surya Aji Akbar, NIM 10500111118, mahasiswa Jurusan Ilmu Hukum pada Fakultas Syari'ah dan Hukum UIN Alauddin Makassar, telah diuji dan dipertahankan dalam sidang *munaqasyah* yang diselenggarakan pada hari Selasa, 15 Agustus 2017, bertepatan dengan 22 Dzulhijjah 1438 H, dinyatakan telah dapat diterima sebagai salah satu syarat untuk memperoleh gelar Sarjana dalam Ilmu Syari'ah dan Hukum, Jurusan Ilmu Hukum (dengan beberapa perbaikan).

Makassar, 19 Februari 2018
3 Jumadil Akhir 1439 Hijriah

DEWAN PENGUJI

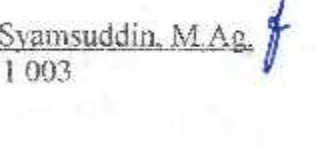
Ketua	: Prof. Dr. Darussalam Syamsyuddin, M.Ag	()
Sekretaris	: Dr. Abd.Halim Talli, M.Ag	()
Munaqisy I	: Ahkam Jayadi, S.H, M.H.	()
Munaqisy II	: Ashar Sinilele, S.H, M.H.	()
Pembimbing I	: Dr. Hamsir, SH, M.Hum	()
Pembimbing II	: Dr. Hamsah Hasan, M.Hi	()

Diketahui oleh:

Dekan Fakultas Syari'ah dan Hukum
UIN Alauddin Makassar.



Prof. Dr. H. Darussalam Syamsuddin, M. Ag.
NIP. 19621016 199903 1 003

KATA PENGANTAR

بِسْمِ اللّٰهِ الرَّحْمٰنِ الرَّحِیْمِ

Puji syukur penulis haturkan kehadiran Allah SWT yang telah memberikan Rahmat, Taufiq, Hidayah serta, Inayah-Nya, sehingga penulis dapat menyelesaikan penyusunan skripsi, dengan judul: **“Tinjauan Hukum Terhadap Pelanggaran Lalu Lintas Yang Dilakukan Alat Transportasi Umum (Tinjauan Terhadap Undang-Undang Lalu Lintas No. 22 Tahun 2009)”** Shalawat serta salam semoga senantiasa terlimpahkan kepada Nabi Besar Muhammad SAW.

Penulis menyadari sepenuhnya bahwa skripsi ini masih jauh dari kesempurnaan, baik dari segi penggunaan bahasa, sistematika penulisan maupun isi yang termuat dalam skripsi ini. Karena itu penulis dengan segala kerendahan hati akan senantiasa menerima kritikan demi kesempurnaan skripsi ini.

Karena itu kemudian, penulis berkewajiban untuk menyampaikan ucapan teristimewa dan penghargaan setinggi-tingginya kepada keluarga tercinta khususnya kedua orang tua penulis Ayahanda **Kap.Inf.M.Jafar** dan Ibunda **Hj.Ice Suliawati Hartini**, yang dengan sepenuh hati dan ikhlas dengan susah dan jerih payahnya mengasuh dan mendidik serta memberikan materi yang tak henti-hentinya baik diwaktu kuliah maupun diwaktu penyelesaian skripsi ini. Kepada saudara-saudaraku **Rizki Pramadani, Muhammad Ifrad Arafah**, dan **Imam Arif Maulana** yang telah banyak memberikan doa, dan **Nurfitriani Azis, S.H.I.** beserta seluruh keluarga besar tercinta yang selalu memberikan motivasi, dukungan moril serta do'a restu sejak awal melaksanakan studi sampai selesai.

Penulis menyadari pula bahwa sejak dimulainya penulisan ini, tidak sedikit bantuan yang penulis terima dari berbagai pihak, untuk itu pada kesempatan ini penulis mengutarakan terima kasih yang sebanyak-banyaknya dan penghargaan setinggi-tingginya kepada:

1. **Prof. Dr. Musafir Pababbari, M.Si.**, selaku Rektor Universitas Islam Negeri (UIN) Alauddin Makassar.
2. **Prof. Dr. Darussalam Syamsuddin, M.Ag.**, selaku Dekan Fakultas Syari'ah dan Hukum, Universitas Islam Negeri (UIN) Alauddin Makassar.
3. **Ibunda Istiqamah, S.H, M.H.** dan bapak Rahman **Syamsuddin, S.H, M.H.** selaku ketua Jurusan dan Sekretaris Jurusan Ilmu Hukum, Fakultas Syari'ah dan Hukum, Universitas Islam Negeri (UIN) Alauddin Makassar yang telah memberi izin dipilihnya judul skripsi ini.
4. **Bapak Dr. Hamsir, S.H, M.Hum** dan bapak **Dr. Hamzah Hasan, MH.I.** selaku dosen pembimbing, yang telah banyak meluangkan waktunya memberi bimbingan dengan penuh kesabaran dan keikhlasan sampai skripsi ini selesai.
5. Segenap dosen dan staf Fakultas Syari'ah Universitas Islam Negeri (UIN) Alauddin Makassar yang telah membantu dan mendukung kelancaran dan kesuksesan dalam penyusunan skripsi ini dan penyelesaian studi
6. Teman-teman terbaikku, baik di dalam kampus maupun di luar lingkungan kampus serta di dalam organisasi maupun di luar organisasi yang selalu membantu dan memotifasi penulis.

7. Seluruh teman satu angkatan Jurusan Ilmu Hukum, dan jurusan lain, baik satu fakultas maupun fakultas lainnya dalam Universitas Islam Negeri (UIN) Alauddin Makassar Angkatan 2011.
8. Dan lainnya yang tidak dapat di sebutkan satu persatu.

Harapan penulis mudah-mudahan hasil penulisan skripsi ini dapat bermanfaat bagi penulis khususnya dan bagi pembaca umumnya. *Amin ya rabbal ,,alamin.*

Samata, 15 Agustus 2017

Penulis

Surya Aji Akbar
NIM: 10500111118



UNIVERSITAS ISLAM NEGERI
ALAUDDIN
M A K A S S A R

DAFTAR ISI

JUDUL	i
PERNYATAAN KEASLIAN SKRIPSI	ii
PERSETUJUAN SKRIPSI	iii
PENGESAHAN SKRIPSI	iv
KATA PENGANTAR	v
DAFTAR ISI.....	viii
ABSTRAK	x
BAB I PENDAHULUAN	
A. Latar Belakang Masalah.....	1
B. Rumusan Masalah	6
C. Fokus Penelitian dan Deskripsi Fokus	6
D. Kajian Pustaka	6
E. Tujuan dan Kegunaan Penelitian	7
BAB II TINJAUAN TEORITIS LALU LINTAS DAN ANGKUTAN JALAN	
A. Pengertian Lalu Lintas dan Angkutan Jalan.....	9
B. Tinjauan Umum Tentang Pelanggaran Lalu Lintas dan Bentuk Pelanggarannya	14
C. Perlindungan Hukum Bagi Pengguna Jasa Angkutan Umum	21
D. Implementasi Undang-Undang Nomor 22 Tahun 2009 Tentang Lalu Lintas dan Angkutan Jalan Raya	27
BAB III METODE PENELITIAN	
A. Jenis dan Lokasi Penelitian	31
B. Metode Pendekatan Penelitian.....	31
C. Sumber Data.....	32
D. MetodePengumpulan Data	33
E. Instrument Penelitian	34
F. Tehnik Pengelolaan Data dan Analisis Data	35
BAB IV HASIL PENELITIAN	
A. Gambaran Umum Penelitian Kota Makassar	37
B. Ditlantas Polda Sulawesi Selatan.....	48
C. Pelaksanaan Sanksi Atas Pelanggaran Lalu Lintas Yang Dilakukan Oleh Angkuta Transportasi Umum	51
D. Upaya menerapkan Undang-Undang Lalu Lintas Nomor 22 Tahun 2009 pada angkutan transportasi umum	53
E. Analisi Pelanggaran Lalu Lintas 2016.	56

BAB V PENUTUP	
A. Kesimpulan.	64
B. Implikasi.....	65

LAMPIRAN-LAMPIRAN

RIWAYAT HIDUP



ABSTRAK

NAMA :Surya Aji Akbar
NIM :10500111118
JUDUL :Tinjauan Hukum Terhadap Pelanggaran Lalu Lintas Yang Dilakukan Alat Transportasi Umum (Tinjauan Terhadap Undang-Undang Lalu Lintas No. 22 Tahun 2009) Di Kota Makassar

Pelanggaran lalu lintas merupakan bentuk ketidak patuhan masyarakat pada hukum dan undang-undang lalu lintas yang di berlakukan, terfokus pada alat transportasi umum, yang mana fungsinya sebagai moda transportasi massal, yang pada umumnya melakukan pelanggaran adalah hal yang biasa saja, banyak pelanggaran umum yang terjadi sering di lakukan.

Penyelenggara lalu lintas dan angkutan jalan perlu di tingkatkan dan dilakukan secara berkesinambungan agar lebih luas jangkauan dan pelayanannya kepada masyarakat, dengan tetap memperhatikan kepentingan umum, kemampuan masyarakat, dengan tetap memperhatikan kepentingan masyarakat, kelestarian lingkungan, dan ketertiban masyarakat dalam penyelenggaraan lalu lintas dan angkutan jalan sekaligus mewujudkan sistem transportasi nasional yang handal dan terpadu.

Sistem transportasi dapat terselenggara dengan tertib, aman dan nyaman, teratur dan lancar haruslah memperhatikan kondisi teknis sarana transportasi, namun sulit dipungkiri, bahwa kecepatan, kenyamanan dan keamanan yang dibutuhkan oleh masyarakat pengguna jasa transportasi cenderung memperhatikan.

Penelitian ini menggunakan metode penelitian lapangan (*field research*), metode pengumpulan data yang digunakan dalam penelitian ini adalah metode wawancara, observasi dan dokumentasi.

Hasil penelitian menunjukkan bahwa terdapat beberapa faktor yang melatarbelakangi pengendara angkutan umum melakukan pelanggaran lalu lintas diantaranya: faktor saingan yang semakin meningkat, kurangnya pemahaman berkendara yang aman di jalan raya. Dari segi sosialisasi akan tertib berlalu lintas masih kurang. Dalam pelaksanaannya, pelanggaran lalu lintas memiliki dampak kecelakaan lalu lintas yang merugikan.

Implikasi dari penelitian ini ialah:

- 1.Terwujudnya pelayanan Lalu Lintas dan Angkutan Jalan yang aman, selamat, tertib, lancar, dan terpadu dengan moda angkutan lain untuk mendorong perekonomian nasional, memajukan kesejahteraan umum, memperkuat persatuan dan kesatuan bangsa, serta mampu menjunjung tinggi martabat bangsa;
- 2.Terwujudnya etika berlalu lintas dan budaya bangsa; dan
- 3.Terwujudnya penegakan hukum dan kepastian hukum bagi masyarakat.

BAB I

PENDAHULUAN

A. Latar Belakang Masalah

Pada umumnya sebagian besar masyarakat sangat tergantung dengan angkutan umum bagi pemenuhan mobilitas, karena sebagian besar masyarakat tingkat ekonominya sangat lemah atau sebagian besar tidak memiliki kendaraan pribadi. Dimasa modern, aktivitas manusia sangat terbantu dengan adanya teknologi yang memudahkan pergerakan tiap individu. Kendaraan umum sebagai alat transportasi dimasa modern dapat membantu aktivitas manusia yang memudahkan pergerakan, waktu lebih singkat, dan berpindah melakukan aktivitas manusia yang dinamis dan tidak bisa berdiam dalam waktu lama.

Alat transportasi umum merupakan suatu kebutuhan alternatif bagi masyarakat yang menunjang kehidupan dalam berbagai kegiatan. Namun alat transportasi umum yang kita jumpai saat ini sudah kurang layak untuk kita acungi jempol, dengan berbagai permasalahan dan pelanggaran-pelanggaran yang kita saksikan saat ini, menyebabkan berbagai permasalahan sosial.

Salah satu permasalahan yang dihadapi di kota-kota besar di Indonesia adalah kesemrawutan dan kemacetan lalu lintas. Pemerintah kota dituntut menyediakan transportasi angkutan umum yang aman dan nyaman bagi masyarakatnya.

Makassar, ibu kota Provinsi Sulawesi Selatan, salah satu kota besar di Indonesia menghadapi masalah transportasi. Membaiknya tingkat ekonomi mempercepat bertambahnya kendaraan pribadi. Kondisi ini tidak diimbangi perkembangan infrastruktur jalan sehingga dikhawatirkan jalan-jalan di Makassar macet.

Angkutan umum merupakan salah satu media transportasi yang digunakan masyarakat secara bersama-sama dengan membayar tarif. Menurut UU no.22 tahun 2009 tentang lalu lintas dan angkutan jalan, perusahaan angkutan umum adalah badan hukum yang menyediakan jasa angkutan orang dan/atau barang dengan kendaraan bermotor umum.

Pelanggaran alat transportasi umum yang kita temui sehari-harinya mungkin sudah menjadi kebiasaan yang di maklumi, namun juga pelanggaran tersebut berdampak pada masalah sosial di masyarakat, pelanggaran-pelanggaran umum yang kita dapati di lapangan biasanya ialah angkutan umum yang ugal-ugalan, menurunkan dan mengambil penumpang di sembarang tempat, serta menerobos lampu lalu lintas.

Adapun dampak sosial lain yang sangat penting kita ketahui bersama, antara lain polusi udara, konsumsi energi, pelanggaran hak asasi manusia, estetika, kemacetan, serta berbagai dampak sosial lainnya.

Adapun pelanggaran ini masih kurang di tindaki dalam proses hukum oleh penegak hukum. Pada permasalahan ini, yang harus paling bertanggung jawab ialah para penegak hukum, yang mana merupakan pihak yang berwajib untuk menindaki para pelanggar hukum.

Pelanggaran adalah perilaku yang menyimpang untuk melakukan tindakan menurut kehendak sendiri tanpa memperhatikan peraturan yang telah dibuat. Sedangkan menurut Tarmizi pelanggaran adalah tidak terlaksananya peraturan atau tata tertib secara konsisten.

Kemajuan di bidang teknologi otomotif tidak saja menghasilkan alat transportasi yang cepat dan bersifat massal sehingga dapat membantu gerak mobilitas sebagian besar manusia, tetapi juga mengakibatkan munculnya efek-efek samping yang merugikan manusia itu sendiri. Polusi udara, kebisingan, dan

kecelakaan lalu lintas akibat pelanggaran lalu lintas merupakan beberapa contoh efek yang merugikan dari perkembangan teknologi transportasi umum. Dalam lalu lintas banyak masalah atau gangguan yang dapat menghambat dan mematikan proses produktivitas masyarakat seperti kecelakaan lalu lintas, kemacetan maupun tindak pidana yang berkaitan dengan transportasi umum. Untuk mengatur dan menjaga keraturan sosial dalam masyarakat diperlukan adanya aturan, norma yang adil dan beradab

Untuk dapat terlaksananya transportasi dengan aman dan nyaman, disamping tergantung pada faktor sarana dan prasarana yang mendukungnya, juga sangat tergantung pada faktor kesadaran dan ketaatan hukum anggota masyarakat pengguna sarana dan prasarana transportasi tersebut. Pergerakan manusia, kendaraan dan barang harus dapat diperkirakan beberapa besar dampaknya (kuantitas dan kualitas) apabila pergerakan lalu lintas itu membebani sistem jaringan jalan yang sudah.

Sejalan dengan perkembangan kebutuhan manusia, tuntutan pemenuhan kebutuhan akan alat transportasi tidak hanya pada tersedianya transportasi yang murah dan cepat, namun juga menuntut akan tersedianya alat transportasi yang menjamin terciptanya kondisi lalu lintas dan angkutan jalan aman dan lancar.

Adapundalamfirman Allah mengenai transportasi Q.S. Yasin /36:41.

المشحون الفلك في ذريتهم حملنا اناهم وءاية

Terjemahannya:

“Dan suatu tanda (kebesaran Allah yang besar) bagi mereka adalah bahwa kami angkut keturunan mereka dalam bahtera yang penuh muatan¹

¹Departemen Agama RI, *Al-Qur'an dan Terjemahan*, (Jakarta: Batu Kramat Jati, 2013), h.439.

Pelanggaran lalu lintas merupakan suatu keadaan dimana terjadi ketidaksesuaian antara aturan dan pelaksanaan. Hal ini dikarenakan tidak berbandingnya jumlah kendaraan dengan ruas jalan yang pada akhirnya akan memungkinkan terjadinya kecelakaan lalu lintas dan menimbulkan rasa ketidaknyamanan bagi pengguna jalan raya.

Aturan Undang-Undang yang telah ditetapkan oleh negara yang berlaku secara sah, sedangkan masyarakat menjadi pelaksanaannya. Dalam mengikuti aturan yang tertera dalam pasal-pasal jika tidak sesuai dengan pasal-pasal tersebut, maka disebut pelanggaran lalu lintas.

Di Indonesia banyak perkara pelanggaran lalu lintas yang tidak sesuai dengan aturan atau ketentuan hukum yang berlaku. Banyak pelanggaran lalu lintas yang diselesaikan di tempat oleh oknum yang berwenang atau polantas sehingga pelanggaran lalu lintas tidak sampai proses hukum, hal ini lah yang banyak terjadi di Indonesia jadi banyak orang yang menyepelekan peraturan lalu lintas karna apabila mereka melanggar peraturan lalu lintas mereka tinggal menyuap aparat tersebut. Dan bagi aparat hal ini bisa disalah gunakan, dengan jabatan mereka sebagai aparat bisa menghasilkan uang lebih dengan hal tersebut.

Persidangan pelanggaran lalu lintas berlangsung cepat, dalam proses persidangan terdakwa ditempatkan disuatu ruangan. Lalu hakim membacakan nama para terdakwa untuk membacakan denda, setelah denda selesai dibacakan hakim akan mengetuk palu sebagai tanda bahwa telah ditetapkannya suatu keputusan. Dipasal 211 UU No 8 tahun 1981 tentang KUHP dimaksudkan sebagai bukti bahwa seseorang telah melakukan pelanggaran lalu lintas.

Melihat permasalahan lalu lintas yang kerap kali menimbulkan banyak problema dalam masyarakat, diantaranya banyaknya pelanggaran-pelanggaran yang dapat kita temui dalam kehidupan kita. Aspek keselamatan dalam berlalu

lintas dipengaruhi oleh beberapa hal yaitu kualitas pengemudi, kelayakan kendaraan, dan sarana prasarana yang memenuhi standar keselamatan. Jika salah satu komponen ini tidak baik atau tidak memenuhi syarat, maka kemungkinan terjadi pelanggaran lalu lintas yang dapat menimbulkan kecelakaan lalu lintas menjadi besar. Masalah lalu lintas yang semakin kompleks seiring dengan penambahan penduduk dan perkembangan dinamika masyarakat, menuntut Polri untuk bekerja lebih keras dengan paradigma baru untuk dapat menjadi Polisi yang ideal dimasyarakat.

Dalam rangka menanggulangi pelanggaran lalu lintas maka dirumuskan suatu peraturan perundang-undangan. Peraturan yang dimaksud adalah Undang-Undang Nomor 22 Tahun 2009 tentang Lalu Lintas dan Angkutan jalan yang di dalamnya berisi pengaturan dan penerapan sanksi bagi suatu pelanggar. Hal ini dimaksudkan untuk menimbulkan efek jera bagi pelaku agar tidak terlalu membebani masyarakat. Disahkannya Undang-Undang Nomor 22 Tahun 2009 merupakan awal perubahan sistem dalam pengaturan lalu lintas dan penerapan sanksi atas pelanggaran lalu lintas.

Undang-Undang No. 22 Tahun 2009 tentang Lalu Lintas dan Angkutan Jalan, serta tentang bagaimana proses penyidikan terhadap pelanggaran lalu lintas jalan raya. Prosedur pemeriksaan pelanggaran lalu lintas jalan tidak diperlukan berita acara pemeriksaan melainkan cukup dilakukan pencatatan oleh penyidik yang sekaligus merupakan pemberitahuan kepada si pelanggar tentang waktu atau hari, tanggal dan tempat kejadian dimana si pelanggar melakukan pelanggaran lalu lintas. Pencatatan penyidik atau polisi tersebut lazim disebut sebagai surat tilang, yang kepanjangannya dari bukti pelanggaran lalu lintas

B. Rumusan Masalah

- a. Bagaimana pelaksanaan sanksi atas pelanggaran lalu lintas yang dilakukan oleh angkutan transportasi umum ?
- b. Bagaimana upaya menerapkan Undang-Undang Lalu Lintas Nomor 22 Tahun 2009 pada angkutan transportasi umum ?

C. Fokus penelitian dan Deskripsi Fokus

Berdasarkan uraian latar belakang di atas, maka permasalahan yang akan dijadikan sebagai fokus penelitian dalam penyusunan skripsi ini adalah sebagai berikut:

1. Untuk mengetahui pelaksanaan sanksi atas pelanggaran lalu lintas yang dilakukan oleh angkutan transportasi umum
2. Untuk mengetahui penerapan Undang-Undang Lalu Lintas Nomor 22 Tahun 2009 pada angkutan transportasi umum.

D. Kajian Pustaka

Pengertian lalu lintas angkutan jalan di dalam undang-undang lalu lintas dan angkutan jalan dirumuskan tentang pengertian lalu lintas angkutan jalan secara sendiri-sendiri yakni sebagai berikut:

Pasal 1 ayat (1) Undang-Undang Lalu Lintas dan Angkutan Jalan.

“Lalu lintas dan Angkutan Jalan adalah satu kesatuan sistem yang terdiri atas Lalu Lintas, Angkutan Jalan, jaringan Lalu Lintas dan Angkutan Jalan, prasarana Lalu Lintas dan Angkutan Jalan, kendaraan, pengemudi, pengguna jalan, serta pengelolaannya”.

Pasal 1 ayat (2) Undang-Undang Lalu Lintas dan Angkutan Jalan.

“Lalu Lintas adalah gerak kendaraan dan orang di ruang Lalu Lintas Jalan”.

Pasal 1 ayat (3) Undang-Undang Lalu Lintas dan Angkutan Jalan.

“Angkutan adalah perpindahan orang dan/atau barang dari satu tempat ke tempat lain dengan menggunakan kendaraan di ruang lalu lintas jalan”.

Melihat rumusan Pasal 1 ayat (1), (2) dan (3) tersebut di atas dapat disimpulkan bahwa lalu lintas angkutan jalan adalah gerak pindah orang atau barang dari satu tempat ke tempat lain dengan menggunakan kendaraan dan sarana jalan yang diperuntukkan bagi umum.

Yang dimaksud dengan pelanggaran adalah perbuatan atau perkara melanggar. Atau dengan kata lain pelanggaran adalah tindak pidana yang lebih ringan daripada kejahatan, sedangkan yang dimaksud dengan melanggar adalah melewati atau melalui dengan tidak sah, menubruk, menabrak, menyalahi, melawan. Jadi dapat disimpulkan bahwa definisi pelanggaran yaitu pelanggaran lalu lintas adalah suatu perbuatan atau perkara melewati, melalui dengan tidak sah, menabrak, menyalahi, melawan, yang berhubungan dengan arus bolak-balik, hilir mudik atau perjalanan di jalan, perhubungan antara satu tempat dengan tempat yang lain dengan menggunakan kendaraan.

E. Tujuan dan Kegunaan Penelitian

a. Agar dapat mengetahui bagaimana upaya tindak pidana untuk mendapatkan efek jera bagi pelanggaran lalu lintas

b. Agar dapat mengetahui dampak suatu wilayah ketika sistem penegakan hukum lalu lintasnya tidak tertata baik.

c. Agar dapat mengetahui perlindungan hukum pengguna (jasa) transportasi umum dalam Undang-Undang Nomor 22 Tahun 2009.

1. Kegunaan Teoritis

Dengan penelitian ini dapat memberikan pemahaman dan menambah pengetahuan serta wawasan terhadap tinjauan hukum terhadap pelanggaran Lalu Lintas yang dilakukan alat transportasi umum (tinjauan terhadap Undang-Undang Lalu Lintas No. 22 Tahun 2009)

2. Kegunaan Praktisi

Penelitian ini diharapkan dapat menambah pengetahuan dan bermanfaat bagi para praktisi hukum, terpidana dan peneliti selanjutnya, serta masyarakat berkaitan Tinjauan Hukum terhadap pelanggaran Lalu Lintas yang dilakukan alat transportasi umum (tinjauan terhadap Undang-Undang Lalu Lintas No. 22 Tahun 2009)

BAB II

TINJAUAN TEORITIS

A. Pengertian Pelanggaran Lalu Lintas dan Angkutan Jalan

Pelanggaran lalu lintas adalah perbuatan yang bertentangan dengan lalu lintas dan atau peraturan pelaksanaannya, baik yang dapat ataupun tidak dapat menimbulkan kerugian jiwa atau benda dan juga kamtibcarlantas.¹Lalu lintas di dalam Undang-Undang No 22 tahun 2009 Tentang Lalu Lintas Dan Angkutan Jalan didefinisikan sebagai gerak kendaraan dan orang di Ruang Lalu Lintas Jalan, sedang yang dimaksud dengan Ruang Lalu Lintas Jalan adalah prasarana yang diperuntukkan bagi gerak pindah Kendaraan, orang, dan / atau barang yang berupa Jalan dan fasilitas pendukung. Pengertian lalu lintas dalam Pasal 1 butir 2 UULLAJ merupakan lalu lintas adalah gerak kendaraan dan oran di ruang lalu lintas jalan, sementara yang dimaksud dengan ruang lalu lintas adalah prasarana yang diperuntukkan bagi gerak pindah kendaraan, orang, dan atau barang yang berupa jalan dan fasilitas pendukung.

Adapun peran lalu lintas dan amgkutan jalan mempunyai strategis dalam mendukung pembangunan dan integrasi nasional sebagai bagian dari upaya memajukan kesejahteraan umum sebagaimana diamanatkan oleh Undang-Undang Dasar Negara Republik Indonesia tahun 1945.

Kepatuhan supir angkutan umum terhadap pelanggaran lalu lintas sangat penting karena patuh dan taat kepada hukum bisa mengurangi angka kecelakaan di jalan raya. Seharusnya semua dapat dicegah dengan pengawasan yang ketat dari semua elemen, dan dari kesadaran setiap masyarakat akan kepentingan berkendara dengan regenerasi kendaraan yang sudah tidak layak jalan.

¹Markas Besar Kepolisian Negara Republik Indonesia Akademi Kepolisian, *Fungsi Teknis Lalu Lintas*, (Semarang: Kompetensi Utama, 2009)h.6

Bidang lalu lintas dan angkutan jalan dilaksanakan secara bersama-sama oleh semua instansi terkait (*stakeholder*) sebagai berikut:

1. Urusan pemerintahan di bidang prasarana jalan, oleh kementerian yang bertanggung jawab di bidang jalan
2. Urusan pemerintahan di bidang sarana dan prasarana lalu lintas dan angkutan jalan, oleh kementerian yang bertanggung jawab di bidang sarana dan prasarana lalu lintas dan angkutan jalan
3. Urusan pemerintahan di bidang pengembangan industri lalu lintas dan angkutan jalan, oleh kementerian yang bertanggung jawab di bidang industri
4. Urusan pemerintahan di bidang pengembangan teknologi lalu lintas dan angkutan jalan, oleh kementerian yang bertanggung jawab di bidang teknologi
5. Urusan pemerintahan di bidang registrasi dan identifikasi kendaraan bermotor dan pengemudi, penegak hukum operasional manajemen dan rekayasa lalu lintas, serta pendidikan berlalu lintas oleh Kepolisian Negara Republik Indonesia

Definisi dan pengertian tindak pidana pelanggaran lalu lintas menurut Naning Ramdlon, adalah perbuatan atau tindakan seseorang yang bertentangan dengan ketentuan peraturan perundang-undangan lalu lintas jalan.² Pelanggaran yang dimaksud tersebut adalah sebagaimana yang telah terdapat di dalam Undang-Undang Lalu Lintas Nomor 22 Tahun 2009 Pasal 326, apabila ketentuan tersebut dilanggar, maka dikualifikasikan sebagai pelanggaran.

²Mohammad Yakup, *Pelaksanaan Diskresi Kepolisian Pada Satuan Lalu Lintas di Lingkungan Polresta Malang*, (Malang : Fakultas Hukum, 2002), h, 9.

Didalam pengertian umum yang diatur oleh UULLAJ (Pasal 1 UU No. 22 Tahun 2009), tidak ditemukan adanya pengertian secara limitative tentang apa yang dimaksud dengan pelanggaran lalu lintas.

Menurut Awaloedin bahwa pelanggaran lalu lintas adalah perbuatan atau tindakan seseorang yang bertentangan dengan peraturan perundang-undangan lalu lintas jalan sebagaimana yang dimaksud dalam Pasal 32 (1) dan (2), Pasal 33 (1) huruf a dan b, Undang-Undang No. 14 Tahun 2002 atau peraturan perundang-undangan yang lainnya.³

Undang-Undang Nomor 22 Tahun 2009 dan peraturan pemerintah sebagai peraturan pelaksanaannya bertujuan untuk menertibkan seluruh pemakai jalan termasuk juga para pengendara kendaraan bermotor. Dalam Pasal 4 ayat Undang-Undang Nomor 22 Tahun 2009 bahwa pembinaan lalu lintas dan angkutan jalan diarahkan untuk meningkatkan penyelenggaraan lalu lintas dan angkutan jalan dalam keseluruhan moda transportasi secara terpadu dengan memperhatikan seluruh aspek kehidupan masyarakat untuk mewujudkan lalu lintas dan angkutan jalan dengan selamat, aman, cepat, lancar, tertib dan teratur, nyaman dan efisien, mampu memadukan moda transportasi lainnya, menjangkau seluruh pelosok daratan.

Berdasarkan pasal 25 Undang-Undang Nomor 22 Tahun 2009 disebutkan bahwa untuk keselamatan, keamanan, ketertiban dan kelancaran lalu lintas serta kemudahan bagi pemakai jalan wajib di lengkapi dengan :

- a. Rambu jalan
- b. Marka jalan
- c. Alat Pemberi isyarat lalu lintas
- d. Alat pengendali dan alat pengamanan pemakai jalan

³ Naning Rondlon, *Menggairahkan Kesadaran Hukum Masyarakat dan Disiplin Penegak Hukum dan Lalu Lintas*, Jakarta : Bina Ilmu, 1983, h. 19.

- e. Alat pengawasan dan pengamanan jalan
- f. Fasilitas pendukung kegiatan lalu lintas dan angkutan jalan yang berada di jalan dan di luar jalan.

Pelanggaran lalu lintas jalan tertentu adalah suatu pelanggaran terhadap ketentuan perundang-undangan lalu lintas dan angkutan jalan yang berlaku dan dilakukan oleh seseorang di jalan, baik dengan menggunakan kendaraan, maupun pejalan kaki sedemikian rupa sehingga mudah untuk dibuktikan.

Yang dimaksud dengan perkara pelanggaran lalu-lintas tertentu sesuai penjelasan bunyi Pasal 211 Undang-undang nomor 8 tahun 1981 tentang KUHAP ialah :

1. Menggunakan jalan dengan cara yang dapat merintangangi, membahayakan ketertiban atau keamanan lalu lintas atau mungkin menimbulkan kerusakan pada jalan.
2. Mengemudikan kendaraan tidak dapat memperlihatkan SIM, STNK, STUK atau bukti lain yang diwajibkan menurut ketentuan peraturan perundang-undangan atau dapat memperlihatkan tetapi kedaluwarsa
3. Membiarkan atau memperkenankan kendaraan dikemudikan oleh orang yang tidak memiliki SIM.
4. Tidak memenuhi ketentuan peraturan perundang-undangan lalu lintas jalan tentang penomoran, penerangan, peralatan, perlengkapan pemuatan kendaraan dan syarat penggantian kendaraan lain.
5. Membiarkan kendaraan yang ada di jalan tanpa dilengkapi dengan plat nomor yang sah, sesuai dengan Surat Tanda Nomor Kendaraan yang bersangkutan.

6. Pelanggaran terhadap perintah yang diberikan oleh petugas pengatur lalu lintas jalan atau APIL, rambu-rambu atau tanda-tanda yang ada dipermukaan jalan.
7. Pelanggaran terhadap ketentuan tentang ukuran dan muatanyang diizinkan, cara menaikan dan menurunkan penumpang dan atau memuat / membongkar barang.
8. Pelanggaran terhadapijin trayek, jenis kendaraan yang diperbolehkan beroperasi di jalan yang di tentukan

Pada hakikatnya, hal ini merupakan objek yang menyentuh dari aspek sosiologi hukum atau aspek sosial masyarakat. Sosiologi hukum merupakan suatu cabang ilmu pengetahuan yang secara analitis dan empiris menganalisis atau mempelajari hubungan timbal balik antara hukum dengan gejala-gejala sosial lainnya.⁴ Karena itu perlu pengawasan yang lebih dilakukan oleh aparat dalam hal ini polisi lalu lintas untuk melakukan penegakan hukum untuk mencegah hal-hal yang tidak diinginkan dan melakukan penertiban bagi masyarakat pengguna kendaraan baik angkutan umum untuk tidak melakukan tindak melawan hukum atau pelanggaran.

Sosiologi hukum utamanya menitikberatkan tentang bagaimana hukum melakukan interaksi di dalam masyarakat. Sosiologi hukum menekankan perhatiannya terhadap kondisi-kondisi sosial yang berpengaruh bagi pertumbuhan hukum bagaimana pengaruh perubahan sosial terhadap hukum, dan bagaimana hukum mempengaruhi masyarakat.⁵

⁴Soerjono Soekanto, *Pokok-Pokok Sosiologi Hukum*, Jakarta: Rajawali Pers, h.2012.13

⁵Achmad Ali, *Menjelajahi Kajian Empiris Terhadap Hukum*, Jakarta: PT. Yarsif Watampone, 1998, h.34.

Penyelenggaraan lalu lintas dan angkutan jalan memang harus perlu dilakukan secara berkesinambungan dan terus ditingkatkan agar lebih luas jangkauan dan pelayanannya kepada masyarakat, dengan tetap mempertimbangkan kepentingan umum, kemampuan masyarakat, kelestarian lingkungan, dan ketertiban masyarakat dalam penyelenggaraan lalu lintas dan angkutan jalan sekaligus mewujudkan sistem transportasi nasional yang handal dan terpadu.

B. Tinjauan Umum Tentang Pelanggaran Lalu Lintas Dan Bentuk Pelanggarannya.

Lalu Lintas merupakan gabungan dua kata. Menurut Djajoesman (1976) mengemukakan bahwa lalu lintas diartikan sebagai gerak manusia atau barang dari satu tempat ketempat lainnya dengan menggunakan sarana umum.

Meskipun berbagai peraturan telah dibuat, tetap saja pelanggaran lalu lintas kerap terjadi, bahkan tidak sedikit yang kita ketahui, pengertian pelanggaran adalah perbuatan (perkara) melanggar tindak pidana yang lebih ringan dari pada kejahatan.⁶

Jenis-jenis pelanggaran lalu lintas dalam surat keputusan Mahkamah Agung, Menteri Kehakiman, Jaksa Agung dan Kepala Kepolisian Republik Indonesia tanggal 23 Desember 1992 jenis pelanggaran diklasifikasikan menjadi tiga bagian yaitu klasifikasi jenis pelanggaran ringan, klasifikasi jenis pelanggaran sedang dan klasifikasi pelanggaran.

Dalam Undang-Undang Nomor 22 Tahun 2009 tentang Lalu Lintas dan Angkutan Jalan, bahwa dari ketentuan Pasal 316 ayat (1) Undang-Undang Nomor 22 Tahun 2009 tentang Lalu Lintas dan Angkutan Jalan, dapat diketahui jelas mengenai pasal-pasal yang telah mengatur tentang pelanggaran lalu lintas.

⁶ W.J. Poerwagarnminto, *Kamus Besar Bahasa Indonesia*, Jakarta: Balai Pustaka, 1989, h 98.

Dengan bertambahnya lalu lintas di jalan itu menyebabkan jalan-jalan semakin padat dan kelihatan semakin sempit, oleh karena itu harus diadakan pelebaran jalan. Dengan simpang siurnya kendaraan di jalan raya itu membuktikan bahwa rohani manusia yang berkomunikasi dengan kendaraan makin banyak. Jadi pada prinsipnya manusialah yang paling banyak mempergunakan jalan atau menjadi pemakai jalan yang utama, yaitu manusia yang dalam tingkatan rohani dan jasmani juga tentang pengetahuan peraturan lalu lintas pada umumnya dapat dikatakan kurang cukup.

Dalam firman Allah dalam Q.S Al-Baqarah/2:286.

أَوْثِقْنَا إِنْ تَوَاضَعْنَا لِرَبِّنَا أَكْتَسَبْتَ مَا وَعَلَيْهَا كَسَبْتَ مَا لَهَا وَسَعَهَا إِلَّا نَفْسًا اللَّهُ يُكَلِّفُ لَا مَا تَحْمِلُنَا وَلَا رَبَّنَا قَبْلَنَا مِنَ الَّذِينَ عَلَى حَمَلْتَهُ كَمَا إِصْرًا عَلَيْنَا تَحْمِيلٌ وَلَا رَبَّنَا أَخْطَأْنَا بِفِرِينَ الْقَوْمِ عَلَى فَأَنْصُرْنَا مَوْلَانَا أَنْتَ وَأَرْحَمْنَا لَنَا وَأَغْفِرْ عَنَّا وَأَعْفُ بِهِ لَنَا طَاقَةَ لَا

الك

Terjemahannya:

"Allah tidak membebani seseorang melainkan sesuai dengan kesanggupannya. ia mendapat pahala (dari kebajikan) yang diusahakannya dan ia mendapat siksa (dari kejahatan) yang dikerjakannya. (mereka berdoa): "Ya Tuhan Kami, janganlah Engkau hukum Kami jika Kami lupa atau Kami tersalah. Ya Tuhan Kami, janganlah Engkau bebankan kepada Kami beban yang berat sebagaimana Engkau bebankan kepada orang-orang sebelum kami. Ya Tuhan Kami, janganlah Engkau pikulkan kepada Kami apa yang tak sanggup Kami memikulnya. beri ma'afilah kami; ampunilah kami; dan rahmatilah kami. Engkaulah penolong Kami, Maka tolonglah Kami terhadap kaum yang kafir."⁷

Mereka pada umumnya kurang menyadari akan bahaya yang mungkin timbul atas dirinya atau diri orang lain jika mereka sudah menginjakkan kakinya di jalan. Di jalan sering terjadi peristiwa yang menimbulkan bahaya dan malapetaka yang akan menimpa jiwa dan harta. Janganlah hendaknya beranggapan bahwa peraturan lalu lintas hanya merupakan beban atau penghambat bagi para pemakai jalan. Pesatnya perhubungan yang memakai kendaraan bermotor memerlukan

⁷Departemen Agama RI, *Al-Qur'an dan Terjemahan*,(Jakarta: Batu Kramat Jati, 2013),h.49.

banyak peraturan yang diperlukan untuk ketertiban hubungan lalu lintas itu. Semua bentuk lalu lintas itu mempunyai pengaturan hukum tersendiri.

Angkutan umum jenis transportasi massal yang digunakan masyarakat untuk berpindah tempat. Angkutan umum atau transportasi umum sangat menunjang bagi pembangunan ekonomi khususnya dikota-kota besar. Jenis yang sering digunakan adalah angkot.

Membawa penumpang dalam jumlah yang banyak adalah tujuan angkutan umum diciptakan, gunanya adalah agar penumpang dapat berpindah tempat. Kenyamanan dan keselamatan saat menggunakan transportasi massal sangat diperlukan agar tercipta suasana yang kondusif dan tenang.

Perjalanan yang jauh serta banyaknya orang yang menaiki angkutan umum membuat pemerintah seharusnya lebih mengedepankan aspek keselamatan dan kenyamanan. Namun tampaknya hal itu jauh dipinggirkan, masih banyak yang harus dibenahi misalnya bising, biangnya kemacetan, pelanggaran lalu lintas, jumlah penumpang yang melebihi kapasitas, melanggar lalu lintas, supir angkot yang ugall-ugallan, ditambah lagi sering terjadi tindak kriminal seperti pencopetan atau pelecehan seksual.

Pengertian pelanggaran menurut undang-undang, khususnya dalam buku ke-III KUHP tidak dijelaskan, namun dapat ditarik kesimpulan bahwa pelanggaran dalam arti yuridis adalah tindak pidana yang ancaman hukuman maksimalnya tidak lebih dari satu tahun, serta tidak dapat dilakukan penangkapan atau penahanan terhadap pelaku pelanggaran tersebut. Kemudian dikaitkan dengan pelanggaran lalu lintas maka, pelanggaran itu terjadi dimana unsur kesalahan terdapat pada pengemudi/sipelaku itu sendiri. Sedangkan pengertian lalu lintas adalah gerak kendaraan dan orang di ruang Lalu Lintas Jalan, ini terdapat dalam undang-undang Nomor 22 tahun 2009 Pasal 1 ayat 2, bila dilihat

arti lalu lintas sangat luas, antara lain lalu lintas di udara, dilaut dan didarat. Disini penulis hanya memakai lalu lintas yang diatur dalam undang-undang lalu lintas angkutan jalan. Dalam undang-undang lalu lintas angkutan jalan juga disebutkan adanya kendaraan atau lebih lazim dikenal dengan angkutan umum. Pada pasal 1 ayat 10 undang-undang Nomor 22 Tahun 2009 disebutkan bahwa kendaraan bermotor umum adalah setiap kendaraan yang digunakan untuk angkutan barang dan/atau orang dengan dipungut bayaran. Tetapi dalam undang-undang ini tidak dijelaskan secara rinci jenis-jenis angkutan umum, namun dapat diketahui dengan batasan bahwa kendaraan tersebut dipergunakan untuk umum dan dipungut bayaran.

Berdasarkan hal tersebut diatas, maka dapat dikategorikan seperti travel, taksi, bus pariwisata, angkutan kota, bus kota, bus karyawan dan lain sebagainya termasuk kendaraan umum sepanjang kendaraan tersebut dipergunakan untuk umum dan dipungut biaya. Apabila kendaraan tersebut bukan dipergunakan untuk umum dan tidak dikenakan biaya, maka bukan tergolong kendaraan umum seperti kendaraan pribadi, sepeda motor (bukan tergolong kendaraan umum berdasarkan PP Nomor 41 Tahun 1993 Pasal 4) dan lain sebagainya. Yang mana dalam pasal 4 tersebut berbunyi : “Pengangkutan orang dengan kendaraan umum dilakukan dengan menggunakan mobil bus atau mobil penumpang”

Secara umum pelanggaran lalu lintas ialah perbuatan yang bertentangan dengan perundang-undangan lalu lintas dan atau peraturan pelaksanaan lainnya yang dapat ataupun tidak menimbulkan kerugian jiwa atau benda serta dapat pula mengganggu Keamanan, Ketertiban, dan Kelancaran Lalu Lintas (KAMTIBCARLANTAS). Dengan kata lain pengertian pelanggaran lalu lintas adalah suatu pelanggaran yang ditimbulkan oleh pemakai jalan baik kendaraan bermotor atau tidak mempergunakan alat mesin, orang ataupun hewan terhadap

ketentuan-ketentuan atau perundang-undangan lalu lintas jalan dan peraturan pelaksanaannya.

Pelayanan kepada masyarakat di bidang lalu lintas dilaksanakan juga untuk meningkatkan kualitas hidup masyarakat, karena dalam masyarakat yang modern lalu lintas merupakan faktor utama pendukung produktifitasnya. Dan dalam lalu lintas banyak masalah atau gangguan yang dapat menghambat dan mematikan proses produktifitas masyarakat. Seperti kecelakaan lalu lintas, kemacetan maupun tindak pidana yang berkaitan dengan transportasi umum.

Adapun dalam firman Allah yang menjelaskan tentang kenyamanan dalam Q.S. Al-Imran/3:159.

عَنْهُمْ فَأَعْفُ حَوْلَكَ مِنْ لَا نَفْضُوا الْقَلْبَ غَلِيظًا فَظًّا كُنْتَ وَلَوْ لَهُمْ لِنْتَ اللَّهُ مِنْ رَحْمَةٍ فِيمَا
الْمُتَوَكِّلِينَ حُبُّ اللَّهِ إِنَّ اللَّهَ عَلَىٰ فَتْوَكُلٍ عَزَمْتَ فَإِذَا الْأَمْرُ فِيهِمْ وَأَسْتَغْفِرُ

Terjemahannya:

“Maka disebabkan rahmat dari Allah-lah kamu Berlaku lemah lembut terhadap mereka. Sekiranya kamu bersikap keras lagi berhati kasar, tentulah mereka menjauhkan diri dari sekelilingmu. karena itu ma'afkanlah mereka, mohonkanlah ampun bagi mereka, dan bermusyawaratlah dengan mereka dalam urusan itu. Kemudian apabila kamu telah membulatkan tekad, Maka bertawakkallah kepada Allah. Sesungguhnya Allah menyukai orang-orang yang bertawakkal kepada-Nya.”⁸

Berdasarkan ayat diatas, jelas bahwa setiap manusia dituntun untuk berlaku lemah lembut agar orang lain merasakan kenyamanan.

Polisi lalu lintas adalah unsur pelaksana yang bertugas menyelenggarakan tugas kepolisian mencakup penjagaan, pengaturan, pengawalan dan patroli, pendidikan masyarakat dan rekayasa lalu lintas, registrasi dan identifikasi pengemudi kendaraan bermotor, penyidikan kecelakaan lalu lintas dan penegakan hukum dalam bidang lalu lintas, guna memelihara keamanan, ketertiban dan kelancaran lalu lintas.

⁸Departemen Agama RI, *Al-Qur'an dan Terjemahan*, (Jakarta: Batu Kramat Jati, 2013), h.50.

Bentuk-bentuk pelanggaran lalu lintas yang sering terjadi adalah sebagai berikut:

1. Berkendara tidak memakai sistem pengamanan yang lengkap seperti pengendara motor tidak memakai helm ataupun helm yang tidak berstandar SNI, pengendara mobil tidak memakai safety belt.
2. Menggunakan jalan dengan membahayakan diri sendiri ataupun pengendara lain, hal ini banyak faktor penyebabnya diantaranya pengendara dalam keadaan mabuk atau dalam keadaan terburu-buru.
3. Pengendara melanggar lampu lalu lintas, hal ini yang sering kita lihat dikebanyakan para pengendara melanggar lampu rambu lalu lintas karena sedang terburu atau malas menunggu.
4. Tidak membawa surat-surat kendar STNK dan tidak membawa surat izin mengemudi.
5. Membiarkan kendaraan lain yang ada di jalan tidak memakai plat nomor atau plat nomor yang sah sesuai dengan STNK.
6. Tidak mematuhi perintah petugas pengatur lalu lintas.

Pelaksanaan aturan tidak mudah diterima oleh masyarakat, sehingga aparat polisi lalu lintas dalam hal ini harus ekstra aktif dalam melakukan sosialisasi kepada masyarakat mengenai aturan-aturan dalam berlalu lintas.

Kebiasaan penyelesaian pelanggaran lalu lintas secara damai dalam hal ini dilakukan secara kekeluargaan, inilah yang semakin berkembang dalam masyarakat saat ini. Akibatnya penerapan aturan berlalu lintas masih kurang efektif karena belum tersosialisasikan sehingga masih banyak masyarakat yang belum mengerti akan aturan tersebut.

Pelanggaran pasti akan ada dampaknya termasuk juga dampak pelanggaran lalu lintas, berikut ini adalah dampak dari pelanggaran lalu lintas :

1. Tingginya angka kecelakaan diperismpangan atau perempatan maupun dijalan raya.
2. Keselamatan pengendara yang menggunakan jalan menjadi terancam bahkan pejalan kaki yang menyebrang maupun berjalan di trotoar
3. Kemacetan lalu lintas yang semakin parah dikarenakan para pengendara tidak mematuhi peraturan maupun rambu-rambu lalu lintas.
4. Kebiasaan pengendarayang melanggar lalu lintas sehingga budaya melanggar peraturan lalu lintas.

Di antara faktor yang menyebabkan beberapa dampak yang telah disebutkan diatas, faktor manusia merupakan penyebab pelanggaran lalu lintas yang paling tinggi karena faktor manusia berkaitan erat dengan etiak, tingkah laku, dan cara berkendara di jalan raya. Bentuk pelanggaran itu sendiri merupakan bagian dari kelalaian seseorang dalam bertindak dan mengambil keputusan yang tergesa-gesa. Mereka sering mementingkan diri sendiri tanpa memetingkan kepentingan umum. Bentuk-bentuk pelanggaran lalu lintas yang sering dilakukan oleh masyarakat yaitu : tidak membawa STNK, SIM, helm, menerobos lampu merah, mermarkir kendaraan sembarangan tempat, membawa kendaraan dengan laju yang cepat, memuat penumpang lebih dari kapasitas kendaraan, tidak memperhatikan mesin dan kelengkapan kendaraan dan sebagainya.

Bentuk-bentuk pelanggaran lalu lintas pun dibedakan menjadi pelanggaran ringan dan pelanggaran berat. Pelanggaran ringan terjadi apabila seseorang tidak sengaja membawa SIM. Hal semacam ini harus diperhatikan oleh polisi dalam mengambil keputusan. Masyarakat seharusnya diberi pengetahuan tentang aturan-aturan dalam berlalu lintas dan memberi sanksi yang tegas kepada mereka yang mengindahkan aturan tersebut. Karena sebagai penegak hukum yang diebrikan amanat oleh undang-undang, harus menjalankan amanat tersebut dengan baik

bukan malah membiarkan masyarakat hidup dalam lingkungan yang tidak taat akan aturan dengan adanya kebiasaan menyelesaikan pelanggaran secara damai, tanpa harus melalui prosedur yang ada. Dengan penegakan dan memberikan sosialisasi tentang aturan lalu lintas yang baik dan benar diharapkan kehidupan yang damai dan aman saat berada di jalan raya dan membuat masyarakat sadar akan pentingnya kesadaran dalam berlalu lintas.

C. Perlindungan Hukum Bagi Pengguna Jasa Angkutan Umum

Untuk menjamin terwujudnya penyelenggaraan lalu lintas dan angkutan jalan yang memenuhi standar keselamatan dan keamanan, UULLAJ mengatur persyaratan teknis dan uji berkala kendaraan yang berpotensi menyebabkan kecelakaan atau pelanggaran lalu lintas. Untuk memenuhi kebutuhan angkutan publik, dalam norma Undang-Undang untuk menjamin tersedianya angkutan umum yang selamat, aman, nyaman, dan terjangkau.

Hukum adalah tata aturan sebagai suatu sistem aturan-aturan tentang perilaku manusia.⁹ Dengan demikian hukum tidak menunjuk pada satu aturan tunggal, tetapi seperangkat aturan yang memiliki suatu kesatuan sehingga dapat dipahami sebagai suatu sistem. Sehingga konsekuensinya adalah tidak mungkin memahami hukum jika hanya memperhatikan satu aturan saja. Menurut Van Apeldoorn tujuan hukum adalah untuk mengatur tata tertib masyarakat secara damai dan adil. Perdamaian diantara manusia dipertahankan oleh hukum dengan melindungi kepentingan-kepentingan manusia yang tertentu, kehormatan, kemerdekaan, jiwa, harta dan sebagainya terhadap yang merugikannya.¹⁰

Kata perlindungan di atas menunjuk pada adanya terlaksananya penanganan kasus yang dialami dan akan diselesaikan menurut ketentuan hukum

⁹Jimly Asshiddiqie, Ali Safa'at, *Teori Hans Kelsen Tentang Hukum. Sekjen dan Kepaniteraan*, (MKRI, Jakarta. 2006),h. 13.

¹⁰Chainur Anasjid, *Dasar-Dasar Ilmu Hukum*, (Sinar Grafika. Jakarta. 2000) h. 40.

yang berlaku secara penal maupun non penal dan juga adanya kepastian-kepastian usaha-usaha untuk memberikan jaminan-jaminan pemulihan yang dialami.

Adapun arti hukum pengangkutan jika ditinjau dari segi keperdataan, dapat diartikan sebagai keseluruhan peraturan-peraturannya, di dalam dan diluar kodifikasi yang berdasarkan atas dan bertujuan untuk mengatur hubungan-hubungan hukum yang terbit karena keperluan pemindahan barang-barang dan/atau orang-orang dari suatu tempat ketempat lain untuk memenuhi perikatan-perikatan yang lahir dari perjanjian-perjanjian tertentu, termasuk perjanjian-perjanjian untuk memberikan perantara-an mendapatkan.

Dari pengertian –pengertian yang telah diuraikan tersebut dapat diperoleh suatu kesimpulan bahwa pada pokoknya pengangkutan merupakan perpindahan tempat, baik mengenai benda-benda maupun mengenai orang-orang, karena perpindahan itu mutlak diperlukan untuk mencapai dan meninggikan manfaat serta efisiensi.

Diluar KUHD dan KUH Perdata terdapat peraturan mengenai pengangkutan orang didarat, yaitu UU No. 22 Tahun 2009 tentang UULLAJ, serta PP No. 41 Tahun 1993 tentang Angkutan jalan. Dalam UU No. 22 Tahun 2009 secara khusus diatur mengenai hal-hal yang perlu diperhatikan dalam pengangkutan darat seperti asas-asas dan tujuan penyelenggaraan lalu lintas dan angkutan jalan, fasilitas dan elemen pendukung dalam penyelenggaraan lalu lintas dan angkutan jalan, asuransi, tarif angkutan, dan juga diatur mengenai tanggung jawab pihak pengangkut. Pengertian pengguna jasa menurut Pasal 1 angka 20 UU No. 22 Tahun 2009 adalah perseorangan atau badan hukum yang menggunakan jasa angkutan umum, sedangkan penumpang adalah orang yang mengikatkan diri kepada pihak pengangkut. Keberadaan Angkutan umum bertujuan untuk menyelenggarakan angkutan yang baik dan layak bagi masyarakat. Ukuran

pelayanan yang baik dan layak antara lain mencakup pelayanan yang aman, nyaman, cepat, dan biaya murah. Dalam kenyataannya masih sering pengemudi transportasi melakukan tindakan yang dinikahi dapat menimbulkan kerugian bagi penumpang, baik itu kerugian yang secara nyata dialami oleh penumpang seperti kekecewaan dan ketidaknyamanannya yang dirasakan oleh penumpang. Misalnya saja tindakan pengemudi yang mengemudi secara tidak wajar dalam arti saat menjalani tugasnya pengemudi dipengaruhi oleh keadaan sakit, lelah, meminum sesuatu yang dapat mempengaruhi kemampuannya mengemudikan kendaraan secara ugal-ugalan sehingga menyebabkan terjadinya kecelakaan dan penumpang yang menjadi korban. Dalam hal ini tentu saja melanggar pasal 23 ayat 1 (a) UULLAJ. Tindakan lainnya adalah pengemudi melakukan tarif yang tidak sesuai dengan tariff resmi, hal ini tentu saja melanggar pasal 42 UULLAJ tentang tarif. Atau tindakan lain seperti menurunkan di sembarang tempat yang dikehendaki tanpa suatu alasan yang jelas, sehingga tujuan pengangkutan yang sebenarnya diinginkan oleh penumpang menjadi tidak terlaksana. Hal ini tentu saja melanggar ketentuan pasal 45 (1) UULLAJ mengenai tanggung jawab pengangkut terhadap penumpang yang dimulai sejak diangkutnya penumpang sampai di tempat tujuannya. Dan adanya perilaku pengangkut yang mengangkut penumpang melebihi kapasitas maksimum kendaraan.

Dalam rangka memajukan usaha di bidang angkutan umum, Undang-Undang juga mengatur secara terperinci ketentuan teknis operasional mengenai persyaratan badan usaha angkutan jalan agar mampu tumbuh sehat, berkembang, dan kompetitif secara nasional dan internasional selain itu membuka daerah terpencil seluruh rakyat Indonesia untuk menjamin pelayanan angkutan jalan perintis dalam upaya peningkatan kegiatan ekonomi

Dalam buku Hukum Lalu Lintas dan Jalan. ini menjelaskan secara umum transportasi memegang peranan penting dalam dua hal yaitu pembangunan ekonomis dan pembangunan non ekonomis. Tujuan yang bersifat ekonomis misalnya peningkatan pendapatan nasional, mengembangkan industri nasional dan menciptakan serta memelihara tingkat kesempatan kerja bagi masyarakat. Sejalan dengan tujuan ekonomis tersebut adapula tujuan yang bersifat non ekonomis yaitu untuk mempertinggi integaritas bangsa, serta meningkatkan pertahanan dan keamanan nasional.¹¹

Dalam upaya menekan dan memecahkan berbagai masalah lalu lintas telah dilakukan secara persuasif, edukatif dengan himbauan-himbauan baik melalui media elektronik maupun cetak serta melalui pencegahan bahkan pada upaya penegakan hukum yang telah dilaksanakan belum membuahkan hasil yang optimal. Masalah lalu lintas bukan semata-mata tanggung jawab Polantas sendiri tetapi merupakan hubungan fungsional, saling terkait dan bersama-sama antar stakeholders (pemangku kepentingan) dan masyarakat.

Keamanan dan keselamatan di jalan merupakan harapan semua pengguna jalan. Lalu lintas merupakan urat nadi bagi tumbuh dan berkembangnya masyarakat. Demikian halnya kualitas hidup masyarakat untuk dapat tumbuh dan berkembang sangat dipengaruhi faktor lalu lintas. Polri sebagai Aparat Negara yang bertugas memelihara keamanan dan ketertiban masyarakat, penegak hukum, pelindung pengayom dan pelayan masyarakat dalam pelaksanaan tugasnya khususnya Polantas sebagai institusi Kepolisian yang menangani masalah – masalah lalu lintas berupaya mewujudkan dan memelihara keamanan, keselamatan, ketertiban dan kelancaran lalu lintas.

¹¹Abbas Salim, *Manajemen Transportasi*, (Jakarta:Raja Grafindo, 2006), h. 2

Sesuai dengan misi Polantas adalah melindungi, mengayomi dan melayani masyarakat melalui kegiatan Pendidikan Masyarakat lalu lintas, penegakan hukum lalu lintas, pengkajian masalah lalu lintas, registrasi dan identifikasi kendaraan pengemudi di jalan. Pada bagian pengkajian masalah lalu lintas merupakan salah satu upaya membangun kemitraan dan membangun kesadaran berlalu lintas para pengguna lalu lintas diantaranya dengan melakukan berbagai upaya pencegahan kecelakaan lalu lintas.

Untuk itu berbagai upaya dalam menekan kecelakaan lalu lintas sangat dibutuhkan juga diperlukannya berbagai program yang dapat digunakan sebagai sarana koordinasi kepada instansi terkait lainnya sehingga dapat terciptanya kesadaran dan kedisiplinan berlalu lintas dalam rangka mewujudkan keamanan, keselamatan, ketertiban dan kelancaran lalu lintas di jalan umum.

Islam mengajarkan bila ingin memberikan hasil usaha baik pelayanan atau jasa hendaknya memberikan yang berkualitas, jangan memberikan yang buruk atau tidak berkualitas kepada orang lain.

Seperti dijelaskan dalam Q.S Al-Baqarah/2:267.

وَأُولَ الْأَرْضِ مِّنْ لَّكُمْ أَخْرَجْنَا وَمِمَّا كَسَبْتُمْ مَا طَيَّبْتُمْ مِنْ أَنْفُقُوا الَّذِينَ يَتَأْتِيهَا
مِيدُ غَنِيِّ اللَّهِ أَنْ وَعَلِمُوا فِيهِ تَغْمِضُوا أَنْ إِلَّا بَا خَذِيهِ وَلَسْتُمْ تُنْفِقُونَ مِنْهُ الْخَبِيثَاتِمْ

Terjemahannya:

“ Hai orang-orang yang beriman, nafkahkanlah (di jalan Allah) sebagian dari hasil usahamu yang baik-baik dan sebagian dari apa yang Kami keluarkan dari bumi untuk kamu. dan janganlah kamu memilih yang buruk-buruk lalu kamu menafkahkan daripadanya, Padahal kamu sendiri tidak mau mengambilnya melainkan dengan memincingkan mata terhadapnya. dan ketahuilah, bahwa Allah Maha Kaya lagi Maha Terpuji.”¹²

¹²Departemen Agama RI, *Al-Qur'an dan Terjemahan*,(Jakarta: Batu Kramat Jati, 2013),h.45.

Polisi lalu lintas bertugas menyelenggarakan tugas kepolisian mencakup penjagaan, pengaturan, pengawalan dan patroli, pendidikan masyarakat dan rekayasa lalu lintas, Registrasi dan identifikasi pengemudi kendaraan bermotor, penyidikan kecelakaan lalu lintas dan penegakan hukum dalam bidang lalu lintas, guna memelihara keamanan, ketertiban dan kelancaran lalu lintas. Pelayanan kepada masyarakat di bidang lalu lintas dilaksanakan juga untuk meningkatkan kualitas hidup masyarakat, karena dalam masyarakat yang modern lalu lintas merupakan faktor utama pendukung produktivitasnya. Dan dalam lalu lintas banyak masalah atau gangguan yang dapat menghambat dan mematikan proses produktivitas masyarakat. Seperti kecelakaan lalu lintas, kemacetan maupun tindak pidana yang berkaitan dengan kendaraan transportasi umum. Untuk itu polisi lalu lintas juga mempunyai visi dan misi yang sejalan dengan bahasan Polri di masa depan.

Kemajuan sektor transportasi, dengan segala sarana dan prasarana teknologi pendukung yang ada, merupakan sarana sangat vital dalam kehidupan modern yang semakin berkembang saat ini, untuk memudahkan kita akses ke berbagai sumberdaya yang ada. Namun, pilihan-pilihan atas moda transportasi ini haruslah memberikan jaminan bagi keselamatan hidup manusia, menempatkan keselamatan di atas segalanya. Pembangunan berdimensi manusia (human development), disertai dengan teknologi transportasi berwajah manusiawi, haruslah menjadi kepedulian kita bersama.

D. Implementasi Undang-Undang Nomor 22 Tahun 2009 Tentang Lalu Lintas dan Angkutan Jalan Raya

Undang-Undang Nomor 22 Tahun 2009 tentang Lalu Lintas dan Angkutan Jalan telah ditetapkan dalam Rapat Paripurna DPR RI pada tanggal 26 Mei 2009 yang kemudian disahkan oleh Presiden RI pada tanggal 22 Juni 2009. Undang-Undang ini adalah kelanjutan dari Undang-Undang Nomor 14 Tahun 1992, terlihat bahwa kelanjutannya adalah merupakan pengembangan yang signifikan dilihat dari jumlah clausul yang diaturnya, yakni yang tadinya 16 bab dan 74 pasal, menjadi 22 bab dan 326 pasal.

Jika kita melihat UU sebelumnya yakni UU Nomor 14 Tahun 1992 menyebutkan Untuk mencapai tujuan pembangunan nasional sebagai pengamalan Pancasila, transportasi memiliki posisi yang penting dan strategis dalam pembangunan bangsa yang berwawasan lingkungan dan hal ini harus tercermin pada kebutuhan mobilitas seluruh sektor dan wilayah. Transportasi merupakan sarana yang sangat penting dan strategis dalam memperlancar roda perekonomian, memperkuat persatuan dan kesatuan serta mempengaruhi semua aspek kehidupan bangsa dan negara.

Berbeda dengan undang-undang Nomor 22 Tahun 2009, UU ini melihat bahwa lalu lintas dan angkutan jalan mempunyai peran strategis dalam mendukung pembangunan dan integrasi nasional sebagai bagian dari upaya memajukan kesejahteraan umum. Selanjutnya di dalam batang tubuh di jelaskan bahwa tujuan yang hendak dicapai oleh Undang-Undang ini adalah :

1. terwujudnya pelayanan Lalu Lintas dan Angkutan Jalan yang aman, selamat, tertib, lancar, dan terpadu dengan moda angkutan lain untuk mendorong perekonomian nasional, memajukan kesejahteraan umum, memperkukuh persatuan dan kesatuan bangsa, serta mampu menjunjung tinggi martabat bangsa;
2. terwujudnya etika berlalu lintas dan budaya bangsa; dan
3. terwujudnya penegakan hukum dan kepastian hukum bagi masyarakat.

Undang-Undang ini berlaku untuk membina dan menyelenggarakan Lalu Lintas dan Angkutan Jalan yang aman, selamat, tertib, dan lancar melalui:

1. Kegiatan gerak pindah Kendaraan, orang, dan/atau barang di Jalan;
2. Kegiatan yang menggunakan sarana, prasarana, dan fasilitas pendukung Lalu Lintas dan Angkutan Jalan; dan
3. Kegiatan yang berkaitan dengan registrasi dan identifikasi kendaraan dan pengemudi, pendidikan berlalu lintas, manajemen dan rekayasa Lalu lintas, serta penegakan hukum lalu lintas dan angkutan jalan.

Mencermati lebih dalam dari semangat yang telah disebutkan di atas, maka kita harus lebih dalam lagi melihat isi dari Pasal-Pasal yang ada di UU Nomor 22 Tahun 2009. Dari sini kita akan tahu apakah semangat tersebut seirama dengan isi dari pengaturan-pengaturannya, atau justru berbeda. Selanjutnya kita dapat melihat bagaimana UU ini akan berjalan dimasyarakat serta bagaimana pemerintah sebagai penyelenggara negara dapat mengawasi serta melakukan penegakannya.

Pengaturan yang mengatur tentang lalu lintas ini yaitu Undang-Undang Nomor 22 Tahun 2009 tentang Lalu Lintas dan Angkutan Jalan menggantikan Undang-Undang nomor 14 tahun 1992. Dikeluarkannya Undang-Undang Nomor 22 Tahun 2009 ini adalah untuk ketertiban, keamanan, dan kelancaran jalannya lalu

lintas demi mewujudkan pembangunan dan integrasi nasional sebagai bagian dari upaya memajukan kesejahteraan umum sebagaimana di amanatkan oleh Undang-Undang Dasar Negara Republik Indonesia Tahun 1945. Adapun tujuan dari berlalu lintas menurut Pasal 3 huruf (a) Undang-Undang Nomor 22 Tahun 2009 sebagai berikut terwujudnya pelayanan Lalu Lintas dan angkutan Jalan yang aman, selamat, tertib, lancar, dan terpadu dengan moda angkutan lain untuk mendorong perekonomian nasional, memajukan kesejahteraan umum, memperkuat persatuan dan kesatuan bangsa, serta mampu menjunjung tinggi martabat bangsa.

Dikeluarkannya Undang-Undang Nomor 22 Tahun 2009 tentang Lalu Lintas dan Angkutan Jalan ini adalah agar masyarakat dapat mengetahui dan mematuhi aturan-aturan yang berlaku dalam undang-undang ini, mengingat begitu banyaknya revisi peraturan dalam undang-undang yang baru ini. Semua peraturan yang di keluarkan ini agar dapat menjaga ketertiban, keamanan, dan kelancaran jalanya lalu lintas kendaraan bermotor di jalan raya. Maksud dikeluarkannya Undang-Undang Nomor 22 Tahun 2009 tentang Lalu Lintas dan Angkutan Jalan ini karena undang-undang lalu lintas yang lama itu sudah tidak sesuai lagi dengan perkembangan zaman terutama karena pesatnya perkembangan kemajuan teknik dibidang pengangkutan di jalan raya. Setiap orang dianggap/diwajibkan mengetahui undang-undang dan peraturan-peraturan, akan tetapi hanya sebagian kecil saja dari penduduk yang mengerti terutama mengenai peraturan lalu lintas yaitu hanyalah pengemudi kendaraan bermotor yang telah menempuh ujian ketika hendak mendapatkan Surat Izin Mengemudi (SIM). Bilamana terjadi suatu pelanggaran peraturan lalu lintas, maka terlebih dahulu haruslah diingat bahwa segala peraturan lalu lintas jalan berisikan 2 (dua) kategori ketentuan yaitu yang merupakan perintah dan larangan.

Dengan berlakunya UU No.22 Tahun 2009 tersebut diharapkan dapat membantu mewujudkan kepastian hukum bagi pihak-pihak yang terkait dengan penyelenggara jasa transportasi, baik itu pengusaha transportasi, pekerja (sopir/pengemudi) serta penumpang.

Karena berlakunya Undang- Undang Nomor 22 Tahun 2009 tentang Lalu Lintas dan Angkutan Jalan menggantikan Undang-Undang lama Nomor 14 Tahun 1992, telah membawa perubahan penting terhadap pengaturan sistem transportasi Nasional, lalu lintas dan angkutan jalan di Indonesia. Dalam Undang-Undang ini pembinaan bidang lalu lintas dan angkutan jalan dilaksanakan secara bersama-sama oleh semua instansi terkait sebagai berikut :

- a. Urusan pemerintahan di bidang prasarana jalan, oleh kementerian yang bertanggung jawab.
- b. Urusan pemerintahan di bidang sarana dan prasarana lalu lintas dan angkutan jalan, oleh kementerian yang bertanggung jawab di bidang sarana dan prasarana lalu lintas.
- c. Urusan pemerintahan di bidang pengembangan industry lalu lintas dan angkutan jalan, oleh kementerian yang bertanggung jawab di bidang industri.
- d. Urusan pemerintahan di bidang pengembangan teknologi lalu lintas dan angkutan jalan, oleh kementerian teknologi; dan
- e. Urusan pemerintahan di bidang registrasi dan identifikasi kendaraan dan pengemudi, penegakkan hukum, operasional, manajemen dan rekayasa lalu lintas, serta pendidikan berlalu lintas oleh Kepolisian Negara Republik Indonesia.

BAB III

METODE PENELITIAN

Untuk memudahkan peneliti melakukan penelitiannya berikut beberapa metode yang digunakan Untuk memudahkan peneliti melakukan penelitiannya berikut beberapa metode yang digunakan.

A. Jenis Penelitian Dan Lokasi Penelitian

Penelitian ini bersifat kajian pustaka (*Library research*) dan penelitian lapangan (*field research*). Penelitian ini dalam penulisannya menggunakan metodologi kajian kepustakaan, observasi, dan wawancara. Metodologi penulisan kajian kepustakaan adalah metodologi yang berupa pengkajian terhadap literature bahan tertulis yang dikumpulkan untuk kemudian menarik suatu kesimpulan darinya. Lokasi Penelitian dilakukan di Ditlantas Polda Sulawesi Selatan beralamatkan di jalan AP.Pettarani, Makassar 92561

B. Pendekatan Penelitian

Dalam penelitian ini menggunakan penelitian lapangan (*field research*), karena kajian penelitian ini merupakan bagian dari wacana kajian tentang sosiologi hukum dan pendekatan Yuridis yaitu pendekatan Undang-undang (*statute approach*). Secara yuridis dengan mengkaji peraturan perundangan-undangan yang berkaitan dengan Tinjauan Hukum terhadap pelanggaran Lalu Lintas yang dilakukan alat transportasi umum (tinjauan terhadap Undang-Undang Lalu Lintas).

C. Sumber Data

Dalam penelitian ini, menggunakan data primer yaitu data yang mempunyai kekuatan mengikat berupa peraturan Perundang-undangan. Data sekunder yaitu data yang diambil dari buku-buku atau literature, karangan-karangan ilmiah yang berkaitan dengan pelanggaran Lalu Lintas yang dilakukan alat transportasi umum.

1. Data Primer adalah data yang diperoleh langsung dari subyek penelitian dengan menggunakan alat ukur atau alat pengambil data langsung pada subyek sebagai sumber informasi yang dicari¹. Adapun bahan hukum primer:
 - a. Undang- Undang No.22 Tahun 2009
 - b. Undang-undang No.14 Tahun 1992
 - c. PP No. 41 Tahun 1993 tentang Angkutan jalan.
 - d. Pasal 211 Undang-undang nomor 8 tahun 1981 tentang KUHAP.
2. Data Sekunder.

Data Sekunder adalah data penunjang penelitian yang diperoleh dari berbagai sumber untuk melengkapi penelitian. Data sekunder diperoleh dalam bentuk sudah jadi (tersedia) melalui publikasi dan informasi yang dikeluarkan berbagai organisasi atau perusahaan atau berbagai jurnal dan penelitian lain yang telah dilaksanakan sebelumnya.²Bahan hukum yang memberikan penjesan terhadap bahan hukum primer mengenai pelanggaran lalu lintas yang dilakukan alat transportasi umum.

¹ Saifuddin Azwar, *Metode Penelitian* (Yogyakarta: Pustaka Pelajar, 1998), h. 91.

²Uma Sukarna, *Metode Analisis Data* (Jakarta Kencana: 2007), h. .26.

3. Bahan hukum tersier

Bahan hukum yang mendukung bahan hukum primer dan bahan hukum sekunder dengan memberikan pemahaman dan pengertian atas bahan hukum lainnya.

D. Metode Pengumpulan Data

Dalam proses penelitian ini, data yang digunakan diperoleh dari berbagai literatur yang relevan dengan masalah yang diangkat. Literatur yang dimaksudkan berupa buku (cetak maupun elektronik) dan artikel yang diperoleh melalui media internet.

Adapun dalam pengumpulan nanti jenis data yang akan dikumpulkan yaitu data kualitatif. Data yang dikumpulkan nanti bersumber dari data primer yang didapatkan setelah penelitian serta data sekunder sebagai penunjang dalam hal ini beberapa bersumber referensi (buku-buku dan lain sebagainya) yang relevan.

1. *Interview*

Interview atau wawancara adalah percakapan dengan maksud tertentu.³ Sedangkan jenis pedoman *interview* yang akan digunakan oleh penulis adalah jenis pedoman *interview* tidak terstruktur, yakni pedoman wawancara yang hanya memuat garis-garis besar pertanyaan yang akan diajukan.⁴

2. Observasi

³ Lexy J Maleong, *Metodologi Penelitian Kualitatif* (Cet. I; Bandung Remaja Rosdakarya, 2011), h. 135.

⁴ Suharsimi Arikunto, *Prosedur Penelitian Suatu Pendekatan Praktek* (Cet. XII; Jakarta: Rineke Cipta, 2002), h. 202.

Observasi adalah suatu teknik penelitian yang digunakan oleh penulis dengan jalan turun langsung ke lapangan mengamati objek secara langsung guna mendapatkan data yang lebih jelas. Observasi dimaksudkan untuk mengumpulkan data dengan melihat langsung ke lapangan terhadap objek yang diteliti.⁵ Dalam pelaksanaan ini penulis menggunakan alat bantu untuk memperlancar observasi di lapangan yaitu buku catatan sehingga seluruh data-data yang diperoleh di lapangan melalui observasi dapat langsung dicatat.

3. Dokumentasi.

Dokumentasi adalah pengumpulan bukti atau keterangan seperti rekaman siaran, kutipan materi dan berbagai bahan referensi lain yang berada di lokasi penelitian dan dibutuhkan untuk memperoleh data yang valid. Dokumen tertulis merupakan sumber data yang sering memiliki posisi penting dalam penelitian kualitatif.

E. Instrumen Penelitian

Bagian ini peneliti menjelaskan tentang alat pengumpulan data yang disesuaikan dengan jenis penelitian, yakni : Peraturan Perundang-undangan, buku dan jurnal. Instrumen atau alat peneliti adalah peneliti itu sendiri. Oleh karena itu peneliti sebagai instrumen juga harus “*divalidasi*” seberapa jauh penelitian kualitatif siap melakukan peneliti yang selanjutnya terjun ke lapangan. Adapun alat-alat yang harus disiapkan oleh peneliti untuk meneliti adalah sebagai berikut:

- a. Pedoman wawancara adalah alat yang digunakan dalam melakukan wawancara yang dijadikan dasar untuk memperoleh informasi dari informan yang berupa pertanyaan.

⁵ M. Iqbal Hasan, *Pokok-pokok Materi Statistik* (Cet I; Jakarta: Bumi Aksara, 1999), h. 17.

- b. Buku catatan dan alat tulis: berfungsi untuk mencatat semua percakapan dengan sumber data
- c. Kamera berfungsi untuk memotret jika peneliti sedang melakukan pembicaraan dengan informan.

F. Teknik Pengelolaan Data dan Analisis Data

Data primer maupun sekunder yang telah terkumpul selanjutnya diseleksi dan direduksi relevansinya melalui analisa kualitatif, sehingga hasilnya dapat disajikan secara deskriptif.

Analisis data adalah proses mengorganisasikan dan mengumpulkan data kedalam pola, kategori dan satuan uraian dasar.⁶ Tujuan analisis data adalah untuk menyederhanakan data ke dalam bentuk yang lebih mudah dibaca. Metode yang digunakan adalah metode survei dengan pendekatan kualitatif, yang artinya setiap data yang terhimpun dapat dijelaskan dengan berbagai persepsi yang tidak menyimpang dan sesuai dengan judul penelitian. Teknik pendekatan deskriptif kualitatif merupakan suatu proses menggambarkan keadaan sasaran yang sebenarnya, penelitian secara apa adanya sejauh apa yang peneliti dapatkan dari hasil observasi, wawancara maupun dokumentasi.

Untuk menganalisis data yang terkumpul nanti agar memperoleh kesimpulan yang valid, maka digunakan teknik pengolahan dan analisis data dengan metode kualitatif. Adapun teknik dan intrpretasi data yang akan digunakan yaitu:

1. Reduksi data (seleksi data) yang mana prosesnya akan dilakukan sepanjang penelitian berlangsung dan penulisan laporan. Penulis mengolah data dengan bertolak dari teori untuk mendapatkan kejelasan pada masalah baik data yang terdapat dari lapangan maupun yang terdapat dari

⁶Lexy Maleong, *Metodologi Penelitian Kualitatif*, h. 103.

kepuustakaan. Data dikumpulkan, dipilih secara selektif dan disesuaikan dengan permasalahan yang dirumuskan dalam penelitian

2. Sajian data, dengan berusaha menampilkan data yang akan dikumpulkan. Dalam penyajian data dilakukan secara induktif yakni, menguraikan setiap permasalahan penelitian dengan memaparkannya secara umum kemudian memaparkannya secara spesifik.
3. Penarikan kesimpulan (Conclusion Drawing/ verification) Langkah terakhir dalam menganalisis data kualitatif adalah penarikan kesimpulan dan verifikasi, setiap kesimpulan awal masih merupakan kesimpulan sementara yang akan berubah bila diperoleh data baru dalam pengumpulan data berikutnya. Kesimpulan-kesimpulan yang diperoleh selama di lapangan diverifikasi selama penelitian berlangsung dengan cara memikirkan kembali dan meninjau ulang catatan lapangan sehingga terbentuk penegasan kesimpulan.

BAB IV

HASIL PENELITIAN

A. *Gambaran Umum Lokasi Penelitian*

1. Kondisi Geografis Kota Makassar

Secara geografis, kota Makassar berada koordinat 119 derajat bujur timur dan 5,8 derajat lintang selatan, dengan batas-batas wilayah sebagai berikut :

- a. Sebelah Utara berbatasan dengan Kabupaten Pangkajene Kepulauan.
- b. Sebelah Timur berbatasan dengan Selat Makassar.
- c. Sebelah Selatan berbatasan dengan Kabupaten Gowa dan Takalar.

Wilayah kota Makassar yang berbatasan langsung dengan Selat Makassar mempunyai garis pantai sepanjang 32 km yang membentang dari arah Selatan ke Utara, membujur ke arah Timur Laut. Wilayahnya mencakup beberapa pulau, diantaranya Pulau Kayangan, Pulau Lae-Lae, Pulau Lanjukang, Pulau Langkai, Pulau Lumu-Lumu, Pulau Bone Batang, Pulau Barang Lompo, Pulau Kodingareng Lompo, Pulau Samalona dan pulau-pulau kecil lainnya.

2. Luas Wilayah

Luas wilayah kota Makassar adalah 175,77 km². Secara umum konfigurasi bentuk wilayah kota Makassar termasuk datar dan menurut morfologi regional merupakan deretan pengunungan Lompobattang yang berrelief rendah. Keadaan topografitinya datar hingga berombak dengan ketinggian berkisar antara 1-25 meter di atas permukaan laut. Satuan relief di daerah ini pada umumnya ditutupi aluvium hasil sedimentasi rawa, pantai dan sungai serta material hasil gunung api dengan kemiringan lereng 0-2 % .

Bentuk lahan adalah hasil bentukan asal alluvial di beberapa tempat mempunyai ketinggian yang sangat rendah dari permukaan laut sehingga sering tergenang dan merupakan rawa-rawa. Bentuk lahan ini dijumpai disekitar muara

Sungai Tallo dan Sungai Jeneberang yang secara geomorfologi dikategorikan sebagai dataran banjir sungai. Selanjutnya daerah yang mempunyai bentuk topografi berombak sebagai bagian terkecil dari wilayah kota Makassar hanya dijumpai di wilayah utara dan timur yang secara administrative termasuk kecamatan Biringkanaya.

Secara administratif kota Makassar sebagai Ibukota Provinsi Sulawesi Selatan, mempunyai luas wilayah 175,77 km² atau 0,28 % dari luas wilayah Sulawesi Selatan, terdiri dari 14 kecamatan 143 kelurahan.

Dari 14 wilayah kecamatan, kecamatan Biringkanaya yang merupakan wilayah terluas yaitu: 484,22 km² atau 27,43 persen luas kota Makassar dan kecamatan Mariso yang merupakan wilayah kecamatan terkecil dengan luas wilayah: 0,182 Ha. Gambaran luas wilayah perkecamatan dalam kota Makassar dapat dilihat pada table berikut :

NO	KECAMATAN	LUAS (KM ²)
1	Mariso	1,82
2	Mamajang	2,25
3	Tamalate	20,21
4	Makassar	2,25
5	Ujung Pandang	2,63
6	Wajo	1,99
7	Bontoala	2,1
8	Ujung Tanah	5,94
9	Tallo	5,83
10	Panakkukang	17,05
11	Biringkanaya	48,22
12	Tamalanrea	31,84

13	Manggala	24,14
14	Rappocini	9,23
	Jumlah	175,77

Sumber : Dinas Kependudukan dan Catatan Sipil Kota Makassar.

Sebagai pusat ekonomi kawasan Indonesia Timur, pembangunan kota Makassar mendapatkan banyak tantangan dari berbagai sektor. Salah satu sektor yang harus mendapat perhatian serius adalah bagaimana memecahkan persoalan transportasi yang semakin lama semakin rumit.. pertumbuhan kendaraan di kota Makassar sangat tinggi. Pertambahan kendaraan bermotor maupun mobil tidak sebanding dengan peningkatan ruas jalan. Permasalahan tersebut harus sungguh-sungguh memerlukan penanganan yang tepat agar dampak negatif yang timbul seperti pelanggaran lalu lintas akibat kemacetan dan prasarana fasilitas jalan tidak memadai dapat di atasi sedini mungkin

Makassar salah satu permasalahan yang dihadapi di kota-kota besar di Indonesia adalah kesemrawutan dan kemacetan lalu lintas. Pemerintah kota dituntut menyediakan transportasi angkutan umum yang aman dan nyaman bagi masyarakatnya.

Makassar, ibu kota Provinsi Sulawesi Selatan, salah satu kota besar di Indonesia menghadapi masalah transportasi. Membaiknya tingkat ekonomi mempercepat bertambahnya kendaraan pribadi. Kondisi ini tidak diimbangi perkembangan infrastruktur jalan sehingga dikhawatirkan jalan-jalan di Makassar macet.

Trayek Angkutan Umum Kota Makassar

NO	TRAYEK	RUTE BERANGKAT	RUTE KEMBALI
1	KODE A	BTN Minasa Upa - Syech Yusuf-Sultan Alauddin -Andi Tonro-Kumala-Ratulangi-Jend. Sudirman(Karebosi Timur)-HOS okroaminoto(Sentral)-KH. Wahid Hasyim-Wahidin Sudirohusodo - CPasar Butung	Pasar Butung- Sulawesi - Riburane Achmad Yani (Balaikota) - Jend. Sudirman - Ratulangi (MaRI) - Landak - Veteran - Sultan Alauddin - Syech Yusuf - BTN Minasa Upa
2	KODE B	Terminal Tamalate - Malengkeri - Dg. Tata - Abdul Kadir - Dangko - Cendrawasih - Arief Rate - Sultan Hasanuddin-Pattimura-Ujung Pandang - Jend. Ahmad Yani (Balaikota) - Pasar Butung	Pasar Butung - Sulawesi - Jend. Ahmad Yani - Kajaolalido (Karebosi Timur) - Bontolempangan - Arief Rate - Cendrawasih-Dangko - Abdul Kadir - Dg. Tata - Malengkeri-Terminal Tamalate
3	KODE C	KH. Wahid Hasyim-DR. Wahidin Sudirohusodo-Buruandang-Masjid Raya-Cumi-Cumi - Pongtiku - Ujung Pandang Baru -Gatot Subroto-Juanda-Regge- Rappokalling	Rappokalling- Korban 40 Ribu-Juanda-Gatot Subroto-Ujung Pandang baru- Pongtiku -Datok Ditiro-Sunu-Masjid Raya-Bawakaraeng-Jend. Sudirman-HOS Cokroaminoto - KH. Wahid Hasyim - Makassar Mall
4	KODE D	Terminal Daya -Perintis Kemerdekaan - Urip Sumoharjo -AP. Pettarani - Bawakaraeng -	Selatan Makassar Mall-HOS Cokroaminoto-Bulusaraung-Masjid Raya - Urip Sumoharjo -

		Latimojong - Andalan - Laiya - Selatan Makassar Mall	Perintis Kemerdekaan-Terminal Daya
5	KODE E	Terminal Panakkukang - Toddopuli- Tamalate - Emmy Saelan - Mapala - AP. Pettarani - Maccini Raya- Urip Sumoharjo - Bawakaraeng - Latimojong - Andalan - Laiya - KH. Agus Salim - Timur Makassar Mall	KH. Agus Salim - P. Diponegoro - Bandang - Masjid Raya - Urip Sumoharjo - AP. Pettarani - Mapala - Emmy Saelan - Tamalate - Toddopuli - Terminal Panakkukang
6	KODE F	Terminal Tamalate - Mallengkeri - Dg. Tata - Dg. Ngappe - Kumala - Veteran - Bandang - Buru - Andalas - Satangnga - KH. Agus Salim - Timur Makassar Mall	KH. Agus Salim - Pangeran Diponegoro - Andalas - Buru - Bandang - Veteran - Sultan Alauddin - andi Tonro - Kumala - Dg. Ngeppe - Dg. Tata - Mallengkeri - Terminal Tamalate
7	KODE G	Terminal Daya - Kima - TOL (Ir. Sutami) - Tinumbu - Cakalang - Yos Sudarso - Tentara Pelajar - Kalimantan - Pasar Butung	Pasar Butung - Kalimantan - Cakalang - Tinumbu - TOL (Ir. Sutami) - Kima - Terminal Daya
8	KODE H	Perumnas Antang - Antang Raya - Urip Sumoharjo - Bawakaraeng - Jend. Sudirman -DR. Wahidin Sudirohusodo - Satando - Kalimantan- Pasar	Pasar Butung - Kalimantan - Satando - DR. Wahidin Sudirohusodo - Tentara Pelajar - Ujung - Bandang - Masjid Raya - Perumnas Antang

		Butung	
9	KODE I	Terminal Panakkukang - Toddopuli - Borong - Batua Raya - Abd. Daeng Sirua - AP. Pettarani - Pelita Raya - sungai Saddang Baru -Sungai Saddang - Karungrung - Arif rate - Sultan Hasanuddin - Pattimura - Pasar Baru	Pasar Baru - Pattimura - Ujung Pandang - Riburane - Jend. A. Yani (Balaikota) - Kajaolalido - Bontolempangan - Karungrung - Sungaii saddang - Sungai Saddang Baru - Pelita Raya - AP. Pettarani - Abd. Dg. Sirua - Batua Raya - Terminal Panakkukang
10	KODE J	Terminal Panakkukang - Toddopuli - Tamalate - Emmy Saelan -Sultan Alauddin - andi Tonro - Kumala - Dr. Sam Ratulangi - Jend. Sudirman - HOS Cokroaminoto - Nusakambangan	Nusakambangan - Jend. A. Yani - Jend. Sudirman - Dr. Sam Ratulangi - Landak - Veteran - sultan Alauddin - Emmy Saelan - Tamalte - Toddopuli - Terminal Panakkukang
11	KODE K	Terminal Panaikang - Urip Sumoharjo - Taman Makam Pahlawan - Abd. Dg. Sirua - Adhiyaksa - Terminal Panakkukang - Toddopuli Raya - Tamalate - Emmy Saelan - Sultan Alauddin - Terminal Tamalate	Terminal Tamalate - Sultan Alauddin - Ammy Saelan - Toddopuli Raya - Terminal Panakukkang - Adhiyaksa - Abd. Dg. Sirua - Taman Makam Pahlawan - Urip Sumoharjo - Terminal Panaikang
12	KODE L	Terminal Tamalate -	Pasar Butung - Butung -

		Mallengkeri - Dg. Tata - Dg. Ngeppe - Kumala - Mallong Bassang - Mappaoddang - Mangerangi - Baji Ateka - Baji Minasa - Nuri - Rajawali - Penghibur - Pasar Ikan - Ujung Pandang - Nusantara - Butung - Pasar Butung	Sulawesi - Riburane - Ujung Pandang - Pattimura - Somba Opu - Rajawali - Gagak - Nuri - Baji Minasa - Cendrawasih - Dangko - Abd. Kadir - Dg. Tata - Mallengkeri - Terminal Tamalate
13	KODE M	Terminal Panaikang - Urip sumoharjo - AP. Pettarani - Rappocini Raya - Veteran - Dr. Sam Ratulangi - Kakatua - Cendrawasih - Tanjung Alang	Tanjung Alang - Tanjung rangas - Cendrawasih - Kakatua - Landak - Veteran - Sultan Alauddin - AP. Pettarani - Urip Sumoharjo - Terminal Panaikang
14	KODE N	Terminal Tamalate - Sultan Alauddin - Syech Yusuf - Jipang Raya - Veteran - dr. Sam Ratulangi - Kakatua - Cendrawasih - Tanjung Alang	Terminal Panakkukang - Toddopuli Raya - Tamalate - Tidung Raya - SMA 9 - Jipang Raya - Tala Salapang - Sultan Alauddin - Terminal Tamalate
15	KODE O	Terminal Panaikang - Urip sumoharjo - Taman Makam Pahlawan - Batua Raya - Toddopuli Raya - Pengayoman - AP. Pettarani - Urip Sumoharjo - Bawakaraeng - Veteran Utara - Bandang - Ujung - Yos Sudarso	Pasar Butung - Kalimantan - Satando - Yos Sudarso - Ujung - Bandang - Masjid Raya - Urip Sumoharjo - AP. Pettarani - Panakkukang - Adhiyaksa - Urip Sumoharjo - Terminal Panaikang

		- Tarakan - Kalimantan - Pasar Butung	
16	KODE P	Terminal Panaikang - Urip Sumoharjo - AP. Pettarani - Landak Baru - Veteran - Dr. Sam Ratulangi - Mappaoddang - Dg. Ngeppe - Dg. Tata - Mallengkeri - Terminal Tamalate	Terminal Tamalate - Mallengkeri - Dg. Tata - Dg. Ngeppe - Kumala - Dr. Sam Ratulangi - Landak - Landak Baru - AP. Pettarani - Urip Sumoharjo - Terminal Panaikang
17	KODE U	Pasar Pannampu - Tinumbu - Cakalang - Yos Sudarso - Andalas - Latimojong - Bulukunyi - Rusa - Lanto Dg. Pasewang - Dr. Sam Ratulangi - Landak - Veteran - Sultan Alauddin - Terminal Tamalate	Terminal Tamalate - Sultan Alauddin - andi Tonro - Kumala - Dr. Sam Ratulangi - lanto Dg. Pasewang - Rusa - Bulukunyi - Latimojong - Andalas - Yos Sudarso - Cakalang - Tinumbu - Pasar Pannampu
18	KODE R	Pasar Baru - Ujung Pandang - Nusantara - Pasar Butung - Tentara Pelajar - Kalimantan - Satando - Yos Sudarso - Ujung Bandang - Masjid Raya - Urip Sumoharjo - Perintis Kemerdekaan - Kampus Unhas	Kampus Unhas - Perintis Kemerdekaan - Urip Sumoharjo - Bawakaraeng - Kartini - Bontolempangan - Usman Jafar - Sultan Hasanuddin - Pattimura - Pasar Baru
19	KODE V1	Terminal Daya - Paccerakkang - Mangga Tiga	Mangga Tiga - Paccerakkang - Terminal Daya
20	KODE V2	Sudiang - KNPI - Terminal	Terminal Daya -KNPI -

		Daya	Sudiang
21	KODE V3	Pasar Daya - Paccerakang - Mongcongloe - Panyangkallang	Panyangkallang - Mongcongloe - Paccerakang - Daya
22	KODE W	Terminal Daya - KIMA - Kapasa - SMA 6 - Ir. Sutami - Salodong - Desa Nelayan	Desa Nelayan - Salondong - Ir. Sutami - SMA 6 - Kapasa - KIMA - Terminal Daya
23	KODE B1	Terminal Tamalate - mallengkeri - Dg. Tata - Abd. Kadir - Dangko - Cendrawasih - Arif Rate - Sultan Hasanuddin - Sawerigading - Bontolempangan - Karunrung - Sungai Saddang - Latimojong - Masjid Raya - Urip Sumoharjo - Perintis Kemerdekaan - Kampus Unhas	kampus Unhas - Perintis Kemerdekaan - Urip Sumoharjo - Bawakaraeng - Kartini - Bontolempangan - Arif Rate - Cendrawasih - Dangko - Abd. Kadir - Dg. Tata - Mallengkeri - Tamalate
24	KODE C1	Korban 40 ribu - Ujung Pandang Baru - Pongtiku - Cumi-Cumi - Laccukang - Sunu - Masjid Raya - Urip Sumoharjo - Perintis Kemerdekaan - Kampus Unhas	Kampus Unhas - Perintis Kemerdekaan - Urip Sumoharjo - Bawakaraeng - Jenderal sudirman - HOS Cokroaminoto - Dr. Wahidin Sudirohusodo - Tentara Pelajar - Ujung - Bandang - Masjid Raya - Sunu - Teuku Umar - Gatot Subroto - Korban 40 Ribu
25	KODE E1	Terminal panakkukang - Toddopuli Raya - Perumnas -	Kampus Unhas - Perintis Kemerdekaan - Urip Sumoharjo

		Hertasning - AP. Pettarani - Kampus IKIP - Gunung Sari - AP. Pettarani - Pelita Raya - AP. Pettarani - Abd. Dg. Sirua - PLTU - Urip sumoharjo - Perintis Kemerdekaan - Kampus Unhas	PLTU - Abd. Dg. Sirua - AP. Pettarani - Kampus IKIP - Gunung Sari - AP. Pettarani - Hertasning - Perumnas - Toddopuli Raya – Panakkukang
26	KODE F1	Terminal Tamalate - Mallengkeri - Dg. Tata - M. Tahir - Kumala - veteran - Masjid Raya - Urip Sumoharjo - Perintis Kemerdekaan - Kampus Unhas	Kampus Unhas - Perintis Kemerdekaan - Urip Sumoharjo - AP. Pettarani - Abubakar Lambogo - Veteran - Sultan Alauddin - Andi Tonro - Kumala - M. Tahir - Dg. Tata - Mallengkeri - Terminal Tamalate

Angkutan umum merupakan jenis transportasi massal yang digunakan masyarakat untuk berpindah tempat. Angkutan umum sangat menunjang bagi pembangunan ekonomi, khususnya dikota-kota besar. Jenis yang sering digunakan adalah angkot, bajaj, busway, metromini, dan masih banyak lagi.

Membawa penumpang dalam jumlah yang banyak adalah tujuan angkutan umum guna agar penumpang dapat berpindah tempat sekaligus. Kenyamanan dan keselamatan saat menggunakan transportasi massal sangat diperlukan agar tercipta suasana yang kondusif dan tenang. Perjalanan yang jauh serta banyaknya orang yang menaiki angkutan umum membuat pemerintah seharusnya lebih mengedepankan aspek keselamatan dan kenyamanan.

Bising, biangnya kemacetan, pemberi polusi, pelanggaran lalu lintas itulah sejenak yang terpikirkan tentang angkutan umum. Di kota-kota besar wajar saja masyarakatnya sering menggunakan kendaraan umum untuk sekedar berbelanja atau pergi ke kantor. Namun hal kenyamanan berkendara sepertinya sudah jauh dipinggirkan. Bayangkan saja angkutan umum yang sudah tidak layak jalan harus dipaksa tetap beroperasi. Karat menggorogoti setiap jengkal badan mobil, asap kendaraan yang berwarna hitam pekat, jumlah penumpang yang melebihi kapasitas, melanggar rambu-rambu serta peraturan lalu lintas, ditambah lagi sering terjadi tindak kriminal seperti pelecehan seksual ditambah lagi dengan supir angkutan umum yang ugal-ugalan saat mengemudikan kendaraan umum. Stigma negative terhadap angkutan umum sepertinya berkembang, ketidakpercayaan masyarakat terhadap angkutan umum sepertinya semakin besar. Transportasi massal ini harusnya tetap terpelihara agar warga khususnya kota-kota besar yang padat kendaraan dapat menikmati nyaman dan amannya menaiki angkutan umum. Stigma negatife tak pelak membuat masyarakat enggan menggunakan angkutan umum karena takut bahanya. Efeknya tetntu masyarakat yang akhirnya memilih angkutan pribadi sebagai alternatif ketidakpercayaan masyarakat. Sebenarnya keberadaan angkutan umum sangat penting bagi masyarakat, perannya sangat sentral dalam setiap kemajuan pembangunan pembangunan. Kita dapat menghemat waktu dan dapat mengurangi kemacetan lalu lintas akibat kendaraan pribadi.

Sebagai kota metropolitan sekaligus pusat ekonomi kawasan Indonesia timur, pembangunan kota Makassar mendapatkan banyak dari berbagai sector. Salah satu sektor yang harus mendapat perhatian serius adalah bagaimana memecahkan persoalan transportasi yang semakin lama semakin rumit. Meningkatnya kendaraan atau transportasi di kota Makassar tidak sebanding

dengan peningkatan ruas jalan, dan kurangnya kesadaran masyarakat untuk patuh dalam berlalu lintas khususnya angkutan umum.

B. Ditlantas Polda Sulawesi Selatan

Ditlantas Polda Sulawesi Selatan beralamatkan di jalan AP.Pettarani, Makassar 92561 mempunyai visi dan misi dan struktur organisasi Ditlantas Polda SulSel. Adapun fungsinya sebagai berikut :

1. Penyiapan perumusan kebijakan di bidang jaringan transportasi jalan, sarana, angkutan jalan, lalu lintas jalan, angkutan jalan dan pengendalian operasional lalu lintas dan angkutan jalan.
2. Penyusunan standar, norma, pedoman, kriteria dan prosedur di bidang jaringan transportasi jalan, sarana angkutan jalan, lalu lintas jalan, angkutan jalan, dan pengendalian operasional lalu lintas dan angkutan jalan
3. Penyiapan perumusan dan pemberian bimbingan teknis di bidang jaringan transportasi jalan, sarana angkutan jalan, lalu lintas jalan, angkutan jalan, dan pengendalian operasional lalu lintas dan angkutan jalan.
4. Penyiapan pelaksanaan kebijakan di bidang lalu lintas dan jalan yang menjadi kewenangan Direktorat Jenderal Perhubungan Darat.
5. Pembinaan teknis Penyidik Pegawai Negeri Sipil (PPNS) bidang lalu lintas dan angkutan jalan serta penyusunan dan pemberian kualifikasi teknis sumber daya manusia di bidang lalu lintas dan angkutan jalan

Direktorat lalu lintas angkutan jalan terdiri dari:

1. Subdirektorat Jaringan Transportasi Jalan
2. Subdirektorat Sarana Angkutan Jalan
3. Subdirektorat Lalu Lintas Jalan

4. Subdirektorat Pengendalian Operasional

5. Subbagian Tata Usaha

Visi dan Misi Ditlantas Polda Sulsel

VISI

Terwujudnya personel yang memiliki kredibilitas dan akuntabilitas dalam memelihara Kamsetibcar lantast, menjamin tegaknya hukum dijalan yang bercirikan perlindungan, pengayoman, pelayanan serta penegakan demokrasi dan hak azasi manusia dalam rangka menwujuka kepastian hukum masyarakat.

MISI

- a. Pelanggaran personil lalu lintas ditempat-tempat yang rawan dan potensial terjadi kemacetan dan kecelakaan lalu lintas melalui kegiatan penjagaan dan pengaturan lalu lintas.
- b. Melaksanakan penindakan terhadap pelaku pelanggaran lalu lintas guna mencegah terjadinya kemacetan dan kecelakaan lalu lintas dengan mengutamakan tindakan preventif dan edukatif.
- c. Melaksanakan pendidikan masyarakat guna pembentukan karakter sikap dan perilaku tertib lalu lintas sejak usia dini
- d. Melaksanakan pengkajian masalah lalu lintas bekerjasama dengan pihak Pemerintah Daerah dan lintas sektoral.
- e. Melaksanakan pelayanan Registrasi dan Identifikasi Kendaraan Bermotor dan pengemudi (penertiban SIM, STNK, BPKB) yang beriontasi pad prinsip tepat waktu, tidak berbelit-belitt dan bebas dari percakapan maupun pungutan-pungutan yang tidak dapat dipertanggungjawabkan.

6. Struktur Organisasi Ditlantas Polda SulSel

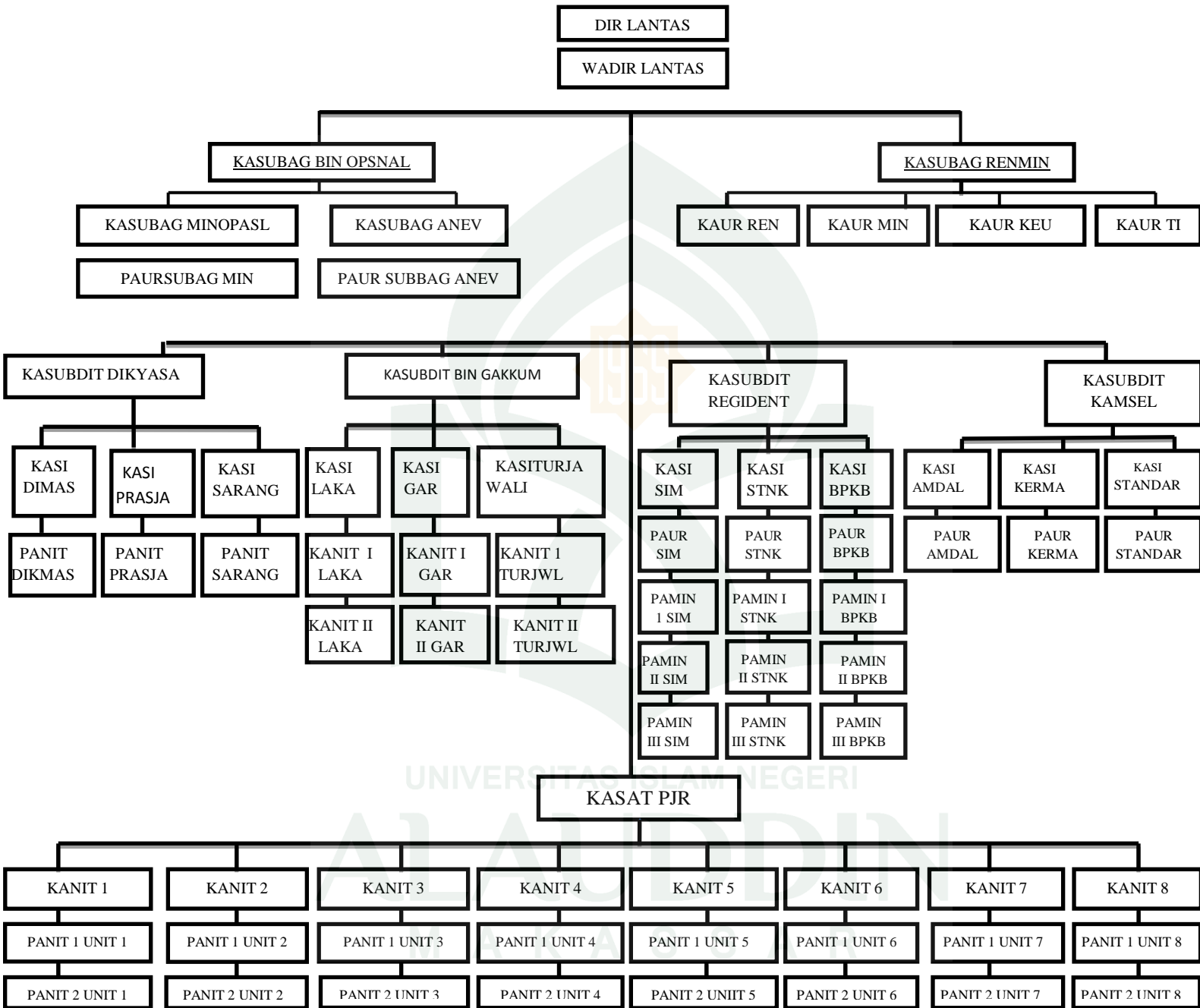

Direktorat Lalu Lintas memiliki fungsi lalu lintas sesuai tugas dan peranannya dalam membina kamtibmas. Bahwa fungsi dan tugasnya merupakan fungsi kepolisian yang berdiri paling depan dan mempunyai peran yang lengkap, baik dalam tugas prementif, preventif sekaligus tugas-tugas penegakan hukum.

Penyelidikan tindak pidana Lalu Lintas dan Angkutan Jalan dilakukan oleh penyidik Kepolisian Negara Republik Indonesia dan penyidik Pegawai Negeri Sipil tertentu yang diberi wewenang khusus menurut Undang-Undang.

C. Pelaksanaan Sanksi Atas Pelanggaran lalu lintas Yang Dilakukan Oleh Angkuta Transportasi Umum

Adapun kewenangan Penyidik Kepolisian Negara Republik Indonesia dalam hal penindakan pelanggaran dan penyidikan tindak pidana, Penyidik Kepolisian Negara Republik Indonesia selain diatur dalam kitab Undang-Undang Hukum Acara Pidana dan Undang-Undang tentang Kepolisian Negara Republik Indonesia, di bidang Lalu Lintas dan Angkutan Jalan berwenang:

1. Memberhentikan, melarang, atau menunda pengoperasian dan menyita sementara waktu kendaraan yang patut diduga melanggar peraturan berlalu lintas atau merupakan alat dan atau hasil kejahatan
2. Melakukan pemeriksaan atas kebenaran keterangan berkaitan dengan Penyidikan tindak pidana di bidang Lalu Lintas dan Angkutan Jalan
3. Meminta keterangan dari pengemudi kendaraan dan atau perusahaan angkutan umum
4. Melakukan penyitaan terhadap Surat Izin Mengemudi, kendaraan, muatan, Surat Tanda Nomor Berkendara, Surat Tanda Coba Kendaraan, dan atau tanda lulus uji sebagai barang bukti.

5. Melakukan penindakan terhadap tindak pidana pelanggaran atau kejahatan lalu lintas menurut ketentuan peraturan perundang-undangan.
6. Membuat dan menandatangani berita acara pemeriksaan
7. menghentikan penyidikan jika tidak terdapat cukup bukti;
8. melakukan penahanan yang berkaitan dengan tindak pidana kejahatan Lalu Lintas; dan/atau
9. melakukan tindakan lain menurut hukum secara bertanggung jawab.

Pelaksanaan penindakan pelanggaran dan penyidikan tindak pidana sebagaimana dimaksud diatas dilakukan sesuai dengan ketentuan peraturan perundang-undangan.

Adapun Penyidik Pegawai Negeri Sipil berwenang untuk:

1. Melakukan pemeriksaan atas pelanggaran persyaratan teknis dan laik jalan Kendaraan Bermotor yang pembuktiannya memerlukan keahlian dan peralatan khusus;
2. Melakukan pemeriksaan atas pelanggaran perizinan angkutan orang dan/atau barang dengan kendaraan umum;
3. Melakukan pemeriksaan atas pelanggaran muatan dan/atau dimensi kendaraan di tempat penimbangan yang dipasang secara tetap;
4. melarang atau menunda pengoperasian kendaraan yang tidak memenuhi persyaratan teknis dan laik jalan;
5. Meminta keterangan dari Pengemudi, pemilik Kendaraan Bermotor, atau Perusahaan Angkutan Umum atas pelanggaran persyaratan teknis dan laik jalan, pengujian Kendaraan Bermotor, dan perizinan; dan/atau
6. Melakukan penyitaan surat tanda lulus uji dan/atau surat izin penyelenggaraan angkutan umum atas pelanggaran dengan membuat dan menandatangani berita acara pemeriksaan.

Kewenangan Penyidik Pegawai Negeri Sipil dilaksanakan di Terminal dan/atau tempat alat penimbangan yang dipasang secara tetap. Dalam hal kewenangan dilaksanakan di Jalan, Penyidik Pegawai Negeri Sipil wajib berkoordinasi dengan dan harus didampingi oleh Petugas Kepolisian Negara Republik Indonesia.

Ada sebagian pelanggar peraturan memilih untuk menyuap polisi/penyidik pegawai negeri sipil (ppns) dengan uang yang besarnya kurang lebih sama dari denda yang akan dijatuhkan karena adanya anggapan bisa diselesaikan lebih cepat daripada mengurus tilang itu lama dan sangatlah sulit. Bila penyuapan ini terbukti maka bisa membuat polisi/ppns dan penyuap dihukum penjara karena menyuap polisi/ppns adalah sebuah perbuatan melanggar hukum. Dengan menyuap petugas maka terjadi kehilangan pendapatan pemerintah, merusak citra penegak hukum serta menjadi perilaku buruk pengguna lalu lintas dan sasaran untuk menurunkan kecelakaan tidak tercapai serta turunnya respek masyarakat terhadap petugas penegak hukum.

D. Upaya menerapkan Undang-Undang Lalu Lintas Nomor 22 Tahun 2009 pada angkutan transportasi umum

Disahkannya Undang-Undang Nomor 22 Tahun 2009 merupakan awal perubahan sistem dalam pengaturan lalu lintas dan penerapan sanksi atas pelanggaran lalu lintas.

Pelaku pelanggaran kebanyakan dilakukan oleh angkutan umum rendahnya kesadaran berlalu lintas sering terjadi pelanggaran yang berdampak pada kecelakaan, aspek kelalaian kendaraan, sumber daya manusia juga memperhatikan. Sumber daya manusia yang dimaksudkan terkait kecakapan pengguna kendaraan yang terwujud dalam lisensi atau Surat Izin Mengemudi sebagai penunjang tingginya probabilitas pelanggaran lalu lintas.

Upaya penerapan Undang-Undang Lalu Lintas Nomor 22 Tahun 2009 pada angkutan transportasi umum dilakukan melalui peningkatan, pengawasan dibidang lalu lintas dan angkutan jalan yang lebih intensif. Upaya penegakan hukum dilaksanakan lebih efektif melalui perunusan ketentuan hukum yang lebih jelas serta penerapan sanksi yang lebih tegas untuk menekan angka pelanggaran lalu lintas dan kecelakaan. Hal yang paling berpengaruh dalam permasalahan upaya penegakan hukum adalah komitmen aparat dalam menggunakan hukum, hal ini dikarenakan aparat merupakan bagian dari dari system hukum yang sangat menentukan dalam upaya pencapaian tujuan hukum.

Ada tiga cakupan manajemen lalu lintas yang harus dicermati yaitu:

1. Perencanaan lalu lintas. Rencana dan program perwujudan dalam ketentuan ini antara lain meliputi: penentuan tingkat pelayanan yang diinginkan pada setiap ruas jalan di kota makassar, usulan aturan-aturan lalu lintas yang akan ditetapkan pada setiap ruas jalan dan persimpangan, usulan pengadaan dan pemasangan serta pemeliharaan rambu rambu lalu lintas marka jalan, alat pemberi isyarat lalu lintas, dan alat pengendali dan pengaman pemakai jalan. Mau tidak mau, harus ada usaha peningkatan kapasitas jalan, dan persimpangan yang memadai untuk mengimbangi laju pertumbuhan kendaraan bermotor di kota Makassar.
2. Pengaturan dan pengawasan lalulintas. Ketentuan kebijakan ini adalah bagaimana penataan sirkulasi lalu lintas, menentukan kendaraan transportasi massal, menetapkan kecepatan maksimum atau minimum kendaraan, larangan penggunaan jalan, larangan atau perintah bagi pemakai jalan. Aturan yang sebenarnya sederhana tapi fakta di jalan-jalan kota Makassar berbanding terbalik. Mulai dari alat transportasi massal yang tidak representatif. Padahal salah satu syarat menjadi kota metropolitan

adalah penyediaan transportasi massal seperti Bus kota, di Makassar hanya tersedia angkutan kota pete-pete yang dituding sebagai salah satu faktor semrawutnya lalu lintas kota Makassar. Banyak marka dan rambu jalan yang tidak berfungsi secara baik, badan jalan yang digunakan oleh pedagang terutama disekitar pasar-pasar, dan semua itu dilengkapi pengguna jalan yang belum mengerti bagaimana berlalu lintas secara benar. Sedangkan dalam pengawasan lalu lintas dilakukan melalui penilaian yang mencakup tingkat pelayanan, dan jumlah pelanggaran lalu lintas. Penilaian ini untuk mengetahui efektifitas terhadap kebijaksanaan lalu lintas yang telah diterapkan. Hal-hal yang belum maksimal dapat dikoreksi dan dijadikan kebijakan lalu lintas selanjutnya.

3. Pengendalian lalu lintas. Kegiatan ini berhubungan dengan suatu budaya masyarakat berlalu lintas. Pemkot hendaknya berkerjasama dengan pihak polantas untuk memberikan arahan dan petunjuk dalam pelaksanaan kebijakan lalu lintas. Dapat dengan pemberian pedoman tata cara pelaksanaan manajemen lalu lintas. Intinya bagaimana pemkot dan polantas memberikan bimbingan dan penyuluhan kepada masyarakat mengenai hak dan kewajiban masyarakat dalam pelaksanaan kebijakan lalu lintas. Sekali lagi mengatasi persoalan transportasi di kota besar seperti Makassar bukanlah persoalan yang mudah dan tidak dapat dilaksanakan dalam waktu yang singkat. Perlu kerja keras dan kerja sama yang solid dari semua pihak terkait.

E. Analisis Pelanggaran Lalu Lintas Tahun 2016

1. Pelanggaran Lalu Lintas Berdasarkan Profesi

NO	URAIAN	JAN	FEB	MRT	APR	MEI	JUNI	JULI	AGUST	SEP	OKT	NOP	DES	TOTAL	KET
1	PNS	289	324	253	397	514								2,193	
2	Karyawan Swasta	4893	4472	4033	5097	8610								33,035	
3	Mahasiswa	1234	1184	869	1065	2025								7,327	
4	Pelajar	1348	1376	1281	1752	2377								9,908	
5	Pengemudi	850	853	777	898	1170								5,349	
6	Polri	34	5	33	7	0								83	
7	TNI	0	3	76	5	0								88	
8	Lain-Lain	657	923	643	524	1436								4,947	
	Jumlah	9305	9140	7965	16132	16132	0	0	0	0	0	0	0	59,727	

Sumber: Ditlantas Polda Sulawesi Selatan

Tabel diatas menunjukkan bahwa kasus-kasus pelanggaran lalu lintas yang kota Makassar tahun 2016 bukan hanya melibatkan kalangan muda seperti kalangan pelajar dan kalangan mahasiswa, tetapi juga melibatkan kalangan dewasa dalam berbagai profesinya, seperti pegawai negeri dan pegawai swasta. Namun yang paling banyak melakukan pelanggaran lalu lintas banyak dari kalangan karyawan swasta.

Faktor- faktor pelanggaran yang sering diabaikan sehingga berakibat fatal seperti terjadinya kecelakaan yaitu : Berkendara dalam keadaan mengantuk, menggunakan telepon seluler saat berkendara, mengendarai dengan kecepatan tinggi, melanggar marka jalan, tidak memperhatikan kelaikan kendaraan. Aspek keselamatan (*safety*) dalam berlalu lintas selain dipengaruhi oleh kualitas pengemudi, kelaikan kendaraan disertai juga sarana prasarana yang memenuhi

standar keselamatan maka kemungkinan pelanggaran lalu lintas yang dapat menyebabkan kecelakaan berkurang.

2. Pelanggaran Lalu Lintas Berdasarkan SIM

NO	URAIAN	JAN	FEB	MRT	APR	MEI	JUNI	JULI	AGUST	SEP	OKT	NOP	DES	TOTAL	KET
1	A	745	728	497	557	1345	430	320						4622	
2	AU	158	216	170	178	352	215	129						1418	
3	B1	90	62	115	90	125	153	48						683	
4	B1 U	135	206	141	124	196	136	82						1020	
5	B II	46	71	69	43	81	26	18						354	
6	B II U	205	150	198	153	243	123	78						1150	
7	C	2987	3024	2541	2329	2399	2166	1358						16804	
8	A khusus	120	105	0	0	0	0	0						225	
9	Tanpa SIM	4819	4801	4234	2889	8233	2920	1864						29757	
	JUMLAH	9305	9363	7965	6360	12974	6169	3897	0	0	0	0	0	56033	

Sumber: Ditlantas Polda Makassar Sulawesi Selatan

Setiap orang yang mengemudikan atau mengendarai kendaraan di jalan wajib memiliki surat izin mengemudi sesuai jenis kendaraan yang dikemudikan. Untuk mendapatkan surat izin mengemudi, setiap orang harus memenuhi persyaratan usia, administrative, kesehatan dan lulus ujian.

Adapun fungsi SIM yaitu sebagai bukti kompetensi mengemudi, sebagai registrasi pengemudi kendaraan yang memuat keterangan identitas lengkap pengemudi, data pada registrasi pengemudi dapat digunakan untuk mendukung kegiatan penyelidikan, penyidikan, dan identifikasi forensik kepolisian

Berdasarkan tabel diatas, yang paling banyak melakukan pelanggaran tiap bulan adalah yang menggunakan SIM C dibanding pengguna SIM lain

3. Pelanggaran Lalu Lintas Berdasarkan Pendidikan

NO	URAIAN	JAN	FEB	MRT	APR	MEI	JUNI	JULI	AGUST	SEP	OKT	NOP	DES	TOTAL	KET
1	SD	698	843	420	561	1336	625	251						4734	
2	SLTP	1154	1321	1116	1223	1913	1204	483						8414	
3	SLTA	5560	5190	4373	3474	9716	4245	2243						34821	
4	AKADEMI/ PT	1185	1570	1405	781	2342	899	474						8656	
5	PUTUS SEKOLAH	354	317	324	219	781	251	195						2441	
6	LAIN-LAIN	354	260	327	0	0	0	0							
	JUMLAH	9305	9501	6258	16088	7244	3646	0	0	0	0	0	0	6007	

Sumber: Ditlantas Polda Makassar Sulawesi Selatan

Berdasarkan tabel diatas pelanggaran lalu lintas dominan dilakukan oleh pelajar SLTA pada usia 17 tahun sesuai dengan tabel pelanggaran lalu lintas berdasarkan usia yang rentan pada usia dewasa.

4. Pelanggaran Lalu Lintas Berdasarkan Usia

NO	URAIAN	JAN	FEB	MRT	APR	MEI	JUNI	JULI	AGUST	SEP	OKT	NOP	DES	TOTAL	KET
1	< 17 THN	615	502	551	488	907	799	387							
2	17-27	4186	4530	3637	2218	5238	2503	1121							
3	28-50	2847	2274	3481	2602	8208	2881	1897							
4	51-70	1056	995	934	689	1491	856	343							
5	> 70	601	607	362	209	200	299	50							
	JUMLAH	9305	9408	8965	16044	7338	3798	0	0	0	0	0	0	61064	

Sumber : Ditlantas Polda Makassar Sulawesi Selatan

Dalam pelanggaran lalu lintas tidak mengenal usia, semua golongan dan umur mempunyai resiko mengalami pelanggaran lalu lintas. Namun kelompok usia terbanyak yaitu pada rentan usia 17-27 (dewasa).

4	SURAT-SURAT	1002	925	912	727	2388	724	318							6996	
5	SABUK KESELAMATAN	317	364	378	318	820	259	77							2533	
6	MARKA/ RAMBU	435	475	289	168	571	230	242							2410	
7	MELAWAN ARUS	178	60	165	36	40	9	31							519	
8	GUNAKAN HP	0	0	0	6	6	34	1							47	
9	LAIN-LAIN	0	0	0	121	174	51	20							366	
	JUMLAH	2557	2417	2569	1747	4978	1937	872	0	0	0	0	0	0	17113	

Sumber: Ditlantas Polda Makassar Sulawesi Selatan

Tabel di atas menunjukkan pelanggaran lalu lintas berdasarkan jenis kendaraan roda empat adalah surat-surat. Faktor kelengkapan surat-surat roda empat menurut peneliti seperti usia yang belum cukup untuk memiliki SIM tapi sudah bisa mengendarai roda empat selain itu faktor lain yaitu STNK kurangnya perhatian dalam membayar pajak.

7. Pelanggaran Lalu Lintas Berdasarkan Jenis Roda 2

NO	URAIAN	JAN	FEB	MRT	APR	MEI	JUNI	JULI	AGUST	SEPT	OKT	NOP	DES	TOTAL	KET
1	HELM	1107	1125	896	1001	1293	784	488						6694	
2	KECEPATAN	0	0	0	186	512	272	139						1109	
3	KAPAN R ANMOR	824	1040	684	1187	3099	1158	539						8531	
4	SURAT-SURAT	3773	3893	3116	1160	5908	2055	1264						21669	
5	BONCENGAN LEBIH DARI 1	236	64	221	271	91	84	46						1013	
6	MARKA / RAMBU	633	693	565	102	656	325	347						3321	
7	MELAWAN ARUS	269	295	179	190	949	243	233						2348	
8	LAMPU UTAMA	0	0	0	9	6	207	11						233	
9	GUNAKAN HP	0	0	0	5	3	9	1						18	
10	LAIN-LAIN	556	274	427	178	40	183	23						1681	
	JUMLAH	6842	7110	5661	4789	12557	5320	3067	0	0	0	0	0	45346	

Sumber: Ditlantas Polda Makassar Sulawesi Selatan

Sama halnya pelanggaran lalu lintas berdasarkan jenis roda empat. Pelanggaran lalu lintas berdasarkan jenis roda dua lebih dominan pada surat-surat kelengkapan motor. Motor dominan digunakan semua kalangan masyarakat, usia, profesi. Pelanggaran lalu lintas berdasarkan jenis kendaraan roda dua tidak adanya SIM bagi pelajar yang belum cukup usia yang menjaadi salah satu pesyaratan dalam memiliki surat mengendarai atau mengemudi maupun masyarakat dan faktor kurang perhatiannya masyarakat dalam membayar pajak STNK.

8. Pelanggaran Lalu Lintas Berdasarkan Jenis Kelamin

NO	URAIAN	JAN	FEB	MRT	APR	MEI	JUNI	JULI	AGUST	SEP	OKT	NOP	DES	TOTAL	KET
1	WANITA	1866	1974	1617	2121	3035	1362	1299							
2	PRIA	7419	7420	6348	7624	13669	5584	2520							
	JUMLAH	9285	9394	7965	9745	16704	6946	3819	0	0	0	0	0	63858	

Sumber: Ditlantas Polda Makassar Sulawesi Selatan

Dari tabel diatas, jumlah korban pelanggaran dengan jenis kelamin laki-laki dan wanita pada bulan Januari sampai bulan Februari terjadi peningkatan sedangkan pada bulan berikutnya bulan Maret sama-sama terjadi penurunan dan kembali meningkat pada bulan April. Pada bulan Mei jenis kelamin laki-laki lebih meningkat pelanggaran dibandingkan jenis kelamin wanita.

Berdasarkan pengamatan peneliti pada tabel diatas pelanggaran lalu lintas dominan dilakukan laki-laki baik mengenderai atau mengemudikan kendaraan dibanding dengan jenis kelamin wanita

9. Pelanggaran Lalu Lintas Berdasarkan Lokasi

NO	URAIAN	JAN	FEB	MRT	APR	MEI	JUNI	JULI	AGUST	SEP	OKT	NOP	DES	TOTAL	KET
1	JALUR UTAMA	6304	6048	5313	2219									19884	
2	JALUR TENGAH	1804	1443	1285	1352									5884	
3	JALUR ALTERNATIF	758	876	692	849									3175	
4	JALUR LAIN-LAIN	757	1077	675	193									2702	
	JUMLAH	9623	9444	7965	4613	0	0	0	0	0	0	0	0	31645	

Sumber: Ditlantas Polda Makassar Sulawesi Selatan

Berdasarkan tabel diatas pelanggaran lalu lintas berdasarkan lokasi terdapat di jalur utama.terjadi. Faktor banyaknya terjadi pelanggaran di jalur utama karena dominan semua kendaraan melintas di jalur utama baik roda empat, roda dua, angkutan umum, kendaraan pribadi, kalangan profesi, segala usia. Pola pikir masyarakat yang praktis dalam berkendara di jalan khususnya jalur utama telah melahirkan masyarakat instan baik saat berkendara. Paradigm berpikir masyarakat instan di zaman modern, mulai luntarna sensitivitas dalam berkendara, dan minimnya etika berkendara untuk tertib.

Permasalahan tersebut sungguh-sungguh memerlukan penanganan serius dan profesional agar dampak negatif yang timbul dapat diatasi. Pemerintah kota Makassar harus melakukan antisipasi dan tidak boleh salah mengambil kebijakan. Alat ukur paling pertama dan dan paling mudah menilai peradaban sebuah kota adalah, lihatlah bagaimana orang-orangnya berlalu lintas. Tidak bisa dipungkiri lalu lintas sebuah kota metropolitan memegang peranan penting dalam banyak hal terutama dapat meningkatkan perekonomian sehingga berdampak langsung terhadap kesejahteraan masyarakat

Faktor-faktor pada semua tabel diatas menunjukkan terdapat banyak faktor yang mempengaruhi pelanggaran lalu lintas di jalan setiap tahunnya. Minimnya pengetahuan mengenai peraturan, marka dan rambu lalu lintas dikarenakan tidak

semua pengemudi atau pengendara paham dan mengetahui peraturan-peraturan lalu lintas, arti dari marka dan rambu lalu lintas. Penyebabnya kurangnya kesadaran masyarakat untuk mencari tahu arti dari marka dan rambu lalu lintas dikarenakan ketika ujian untuk mendapatkan SIM dengan cara instan daripada mengikuti prosedur.

Selain itu banyak faktor yang mempengaruhi terjadinya pembiaran terjadinya perilaku menyimpang misalnya heterogen struktur sosial yang unsur-unsurnya tidak memiliki kedudukan sama untuk mempengaruhi baik dari dalam maupun dari luar yang menyebabkan proses penegakan hukum sangat dipengaruhi oleh faktor-faktor seperti faktor budaya, sosial dan ekonomi.

Lalu lintas merupakan suplemen bagi pengaturan jalan raya untuk mencapai ketertiban dan keamanan bagi pemakai jalan raya terutama masyarakat umum. Namun demikian masalah-masalah yang dihadapi di jalan raya sangatlah kompleks tetapi bukan semata-mata permasalahan tersebut diabaikan begitu saja oleh pemerintah.

BAB V

PENUTUP

A. Kesimpulan

Dari pembahasan Tinjauan Hukum Terhadap Pelanggaran Lalu Lintas Yang Dilakukan Alat Transportasi Umum (Tinjauan Terhadap Undang-Undang Lalu Lintas No. 22 Tahun 2009) di kota Makassar dapat disimpulkan:

1. Pasal 1 ayat (1) Undang-Undang Lalu Lintas dan Angkutan Jalan.

“Lalu lintas dan Angkutan Jalan adalah satu kesatuan sistem yang terdiri atas Lalu Lintas, Angkutan Jalan, jaringan Lalu Lintas dan Angkutan Jalan, prasana Lalu Lintas dan Angkutan Jalan, kendaraan, pengemudi, pengguna jalan, serta pengelolanya”.Pasal 1 ayat (2) Undang-Undang Lalu Lintas dan Angkutan Jalan.“Lalu Lintas adalah gerak kendaraan dan orang di ruang Lalu Lintas Jalan”.Pasal 1 ayat (3) Undang-Undang Lalu Lintas dan Angkutan Jalan.“Angkutan adalah perpindahan orang dan/atau barang dari satu tempat ke tempat lain dengan menggunakan kendaraan di ruang lalu lintas jalan”.Melihat rumusan Pasal 1 ayat (1), (2) dan (3) tersebut di atas dapat disimpulkan bahwa lalu lintas angkutan jalan adalah gerak pindah orang atau barang dari satu tempat ke tempat lain dengan menggunakan kendaraan dan sarana jalan yang diperuntukkan bagi umum. Penyidik Kepolisian Negara Republik Indonesia dan Penyidik Pegawai Negeri Sipil mempunyai kewenangan dalam pelaksanaan sanksi pelanggaran lalu lintas.

2. Upaya penerapan Undang-Undang Lalu Lintas Nomor 22 Tahun 2009 pada angkutan transportasi umum dilakukan melalui peningkatan, pengawasan dibidang lalu lintas dan angkutan jalan yang lebih intensif. Upaya penegakan hukum dilaksanakan lebih efektif melalui perunusan

ketentuan hukum yang lebih jelas serta penerapan sanksi yang lebih tegas untuk menekan angka pelanggaran lalu lintas dan kecelakaan.

B. Implikasi Penelitian

1. Dengan menaati Undang-Undang No.22 Tahun 2009 tentang Lalu Lintas dan Angkutan Jalan yang digagas oleh Departemen Perhubungan, dibuat agar penyelenggaraan lalu lintas dan angkutan jalan sesuai harapan masyarakat, sejalan dengan kondisi dan kebutuhan penyelenggara lalu lintas.
2. Dengan menyadari pentingnya peranan transportasi, maka lalu lintas dan angkutan jalan harus ditaati dalam system transportasi nasional secara terpadu dan mampu mewujudkan tersedianya jasa transportasi yang sesuai dengan tingkat kebutuhan lalu lintas dan pelayanan angkutan yang nyaman, tertib, teratur, lancar.

DAFTAR PUSTAKA

- ArifdanMuhmudahBudiarti, *RekayasaLaluLintas*, Surakarta: UNS Press, 2007.
- Ali, Achmad. *Menjelajahi Kajian Empiris Terhadap Hukum*, Jakarta:PT.Yarsif Watampone.1998
- Anasjid, Chainur, *Dasar-DasarIlmuHukum*.Sinar Grafika:Jakarta.2000
- Asshiddiqie, Jimly, Ali Safa'at, *Teori Hans Kelsen Tentang Hukum. Sekjendan Kepaniteraan*, MK RI:Jakarta. 2006.
- Azwar,Saifuddin, *Metode Penelitian* Yogyakarta: PustakaPelajar, 1998.
- Arikunto,Suharsimi Arikunto, *Prosedur Penelitian Suatu Pendekatan Praktek*.(Cet. XII; Jakarta: RinekeCipta, 2002.
- Departemen Agama RI, *Al-Qur'an dan Terjemahan*,Jakarta: Bukit KramatJati, 2013
- Ditlantas Babinkum Kepolisian Republik Indonesia, *Lalu Lintas Dalam Angkutan Tahun 2005 dan Semester I Tahun 2006*.
- Hasan, M. Iqbal, *Pokok-pokok Materi Statistik* ,Cet I; Jakarta: BumiAksara, 1999
- <http://sarwono-supeno.blogspot.co.id/2012/04/pengertian-pelanggaran.html>.
(diaksespadatanggal 10 Januari 2016)
- Lexy J Maleong, *Metodologi Penelitian Kualitatif*,(Cet. I; Bandung Remaja Rosdakarya, 2011.
- Markas Besar Kepolisian Negara Republik Indonesia Akademi Kepolisian, *Fungsi Teknis Lalu Lintas*, Semarang: Kompetensi Utama, 2009.
- Muhammad, Abdul kadir ,*Hukum Pengangkutan*, Nia Citra Aditya Bakti: Bandung. 1998.
- Muladidan, Namawi Arief, *Teori – Teori dan Kebijakan Pidana*, Bandung: Alumni,1992.
- M. Karyadidan R. M. Sosroharjono, *Perundangan-undangan LaluLintas di Jalan di Indonesia*, Bogor: Politelia, 1964.
- Nasikun, *Menyambut Pelaksanaan dan Antisipasi Pelaksanaan UU No.Tahun 1992*, Magelang: UMM, 1992
- NaningRondlon, *Menggairahkan Kesadaran Hukum Masyarakat dan Disiplin Penegak Hukum dan Lalu Lintas*,Jakarta : Bina Ilmu, 1983.
- Poerwagarminto.W.J. *Kamus Besar Bahasa Indonesia*, Jakarta: Balai Pustaka, 1989

- Kamaluddin, Rustan, *Ekonomi Transportasi: Karakteristik Teori, dan Kebijakan*, Jakarta: Ghalia Indonesia, 2003.
- Soekanto, Soerjono. *Pokok-Pokok Sosiologi Hukum*, Rajawali Pers, 2012
- Salim, Abbas, *Manajemen Transportasi*, Raja Grafindo, Jakarta, 2006.
- Sukarna, Uma, *Metode Analisis Data*. Jakarta Kencana: 2007
- Rahardjo Satjipto, *Menuju Kepolisian Republik Indonesia Mandiri Yang Profesional*, Jakarta: Yayasan Tenaga Kerja, 2000
- Warpani, Suwardjoko P. *Pengelolaan Lalu Lintas dan Angkutan Jalan*, Bandung: ITB, 2002.
- Yakup, Mohammad. *Pelaksanaan Diskresi Kepolisian Pada Satuan Lalu Lintas di Lingkungan Polresta Malang*, Malang: Fakultas Hukum, 2002.
- Z. Tamin Ofuar, *Peranandan Pemohonan Trasnposrtasi*, Bandung.: ITB, 2000.





LAMPIRAN

UNIVERSITAS ISLAM NEGERI
ALAUDDIN
M A K A S S A R

DOKUMENTASI



UNIVERSITAS ISLAM NEGERI
ALAUDDIN
MAKASSAR



UNIVERSITAS ISLAM NEGERI

ALAUDDIN

M A K A S S A R





RIWAYAT HIDUP



Surya Aji Akbar dilahirkan di Ujung Pandang pada tanggal 21 Mei 1994 sebagai anak kedua dari empat bersaudara dari pasangan Kap.Inf.M.Jafar dan Ibunda Hj.Ice Suliawati Hartini. Mempunyai satu kakak perempuan Rizki Pramadani dan dua saudara laki-laki Muhammad Ifrad Arafah dan Imam Arif Maulana. Bertempat tinggal di jl. Ahmad Yani, Bulukumba. Pernah bersekolah di SD Impres Laikang Makassar, di SD Impres Tonggolobibi Sulawesi Tengah, dan SD Impres 3 Lolu Palu, SMP Neg. 5 Palu dan SMP Neg. 1 Watampone, STM Veteran RI Watampone jurusan Teknik Mekanik

Otomotif. Mengikuti organisasi OSIS dan Pramuka, serta aktif pada organisasi dan komunitas di luar sekolah, kuliah di Universitas Islam Negeri Alauddin angkatan tahun 2011 jurusan Ilmu Hukum dan mengikuti organisasi dalam dan luar kampus seperti HMJ Ilmu Hukum, PERMAHI, ILS, Aldebah, PETA HITAM MERAH, serta HSFCI Makassar. Dapat yudisium serta mendapatkan gelar Sarjana Hukum (SH) selama 5 tahun 11 bulan 15 hari pada tanggal 15 Agustus 2017, dengan judul skripsi **“Tinjauan Hukum Terhadap Pelanggaran Lalu Lintas Yang Dilakukan Alat Transportasi Umum (Tinjauan Terhadap Undang-Undang Lalu Lintas No. 22 Tahun 2009)” Di Kota Makassar**