

**IMPLEMENTASI *CORPORATE SOCIAL RESPONSIBILITY* (CSR)
YAYASAN KALLA GROUP MELALUI KURSUS MENJAHIT
DI PERUMAHAN BUKIT BARUGA KELURAHAN ANTANG
KECAMATAN MANGGALA KOTA MAKASSAR**



Diajukan untuk Memenuhi Salah Satu Syarat Meraih Gelar Sarjana Sosial
pada Jurusan PMI Konsentrasi Kesejahteraan Sosial
Fakultas Dakwah dan Komunikasi
UIN Alauddin Makassar

UNIVERSITAS ISLAM NEGERI
ALAUDDIN
M A K A S S A R

Oleh

MUHAMMAD ARFAH
NIM. 50300113014

**FAKULTAS DAKWAH DAN KOMUNIKASI
UIN ALAUDDIN MAKASSAR
2017**

PERNYATAAN KEASLIAN SKRIPSI

Mahasiswa yang bertanda tangan di bawah ini:

Nama : Muhammad Arfah
NIM : 50300113014
Tempat/Tgl. Lahir : Untia, 16 Maret 1995
Jurusan/Prodi : PMI Konsentrasi Kesejahteraan Sosial
Fakultas : Dakwah dan Komunikasi
Alamat : Jalan Rappocini Raya Lrg. 8
Judul : Implementasi *Corporate Social Responsibility* (CSR)
Yayasan Kalla Group Melalui Kursus Menjahit di
Perumahan Bukit Baruga Kelurahan Antang
Kecamatan Manggala Kota Makassar

Menyatakan dengan sesungguhnya dan penuh kesadaran bahwa skripsi ini benar adalah hasil karya sendiri. Jika kemudian hari terbukti bahwa skripsi ini merupakan duplikat, tiruan, plagiat atau dibuat oleh orang lain, maka gelar yang diperoleh karenanya batal demi hukum.

Samata-Gowa, Novemver 2017
Peneliti,

MUHAMMAD ARFAH

NIM: 50300113014

LEMBAR PENGESAHAN

Skripsi yang berjudul "Implementasi *Corporate Social Responsibility* (CSR) Yayasan Kalla Group Melalui Kursus Menjahit di Perumahan Bukit Baruga Kelurahan Antang Kecamatan Manggala Kota Makassar". yang disusun oleh Muhammad Arfah, Nim: 50300113014, mahasiswa Jurusan PMI Konsentrasi Kesejahteraan Sosial pada Fakultas Dakwah dan Komunikasi UIN Alauddin Makassar, telah diuji dan dipertahankan dalam sidang munaqasyah yang diselenggarakan pada hari rabu tanggal 29 November 2017 dinyatakan telah dapat diterima sebagai salah satu syarat untuk memperoleh gelar Sarjana Sosial Fakultas Dakwah dan Komunikasi, Jurusan PMI Konsentrasi Kesejahteraan Sosial.

Makassar, 29 November 2017

DEWAN PENGEUJI

Ketua : Dra. St. Aisyah BM., M.Sos.I
Sekretaris : Dr. Syamsuddin AB., S.Ag., M.Pd
Pembimbing I : Andi Hakkar Jaya, S.Ag., M.Pd
Pembimbing II : Nuryadi Kadir, S.Sos., M.A
Munaqisy I : Dr. H. Baharuddin Ali, M.Ag
Munaqisy II : Drs. H. Syakhrudin DN., M.Si



Diketahui oleh

Dekan Fakultas Dakwah dan Komunikasi

UIN Alauddin Makassar,



Dr. H. Abd. Rasvid Masri, S.Ag., M.Pd., M.Si., MV

NIP. 19690827 199603 1 004

KATA PENGANTAR

بِسْمِ اللَّهِ الرَّحْمَنِ الرَّحِيمِ

أَلْحَمْدُ لِلَّهِ رَبِّ الْعَالَمِينَ، وَبِهِ نَسْتَعِينُ عَلَى أُمُورِ الدُّنْيَا وَالْآخِرَةِ، وَصَلَاةً وَسَلَامًا عَلَى أَشْرَفِ الْأَنْبِيَاءِ وَالْمُرْسَلِينَ وَعَلَى آلِهِ وَأَصْحَابِهِ أَجْمَعِينَ. أَمَّا بَعْدُ...

Tiada ucapan yang patut dan pantas diucapkan atas terselesainya skripsi yang berjudul **“Implementasi *Corporate Social Responsibility* (CSR) Yayasan Kalla Group Melalui Kursus Menjahit di Perumahan Bukit Baruga Kelurahan Antang Kecamatan Manggala Kota Makassar”**. kecuali ucapan syukur Kepada Allah swt., karena Dia-lah sumber kenikmatan dan sumber kebahagiaan. Shalawat serta salam semoga senantiasa tercurahkan kepada Nabiullah Muhammad saw., yang telah menunjukkan jalan kebenaran kepada umat manusia.

Dalam penyusunan skripsi ini, tentunya banyak pihak yang terlibat dalam memberikan bantuan, bimbingan serta dorongan. Oleh karena itu, dengan segala kerendahan hati peneliti mengucapkan terima kasih yang setulus-tulusnya kepada:

1. Prof. Dr. H. Musafir Pabbabari M.Si., Rektor Universitas Islam Negeri (UIN) Alauddin Makassar., Prof. Dr. Mardan, M.Ag., Prof. Dr. H. Lomba Sultan, M.A., Prof. Siti Aisyah, M.A., Ph.D., dan Prof. Hamdan Juhannis, Ph.D selaku Wakil Rektor I, II, III dan IV UIN Alauddin Makassar.
2. Dr. H. Abd. Rasyid Masri, S.Ag., M.Pd., M.Si., M.M., Selaku Dekan Fakultas Dakwah dan Komunikasi UIN Alauddin Makassar., Wakil Dekan I

Dr. H. Misbahuddin, S.Ag., Wakil Dekan II Dr. H. Mahmuddin, M.Ag.,
Wakil Dekan III Dr. Nur Syamsiah, M.Pdi., dan Staf Fakultas Dakwah dan
Komunikasi UIN Alauddin Makassar.

3. Dra. St. Aisyah. BM., M.Sos.I., Ketua Jurusan Pengembangan Masyarakat Islam (PMI) Konsentrasi Kesejahteraan Sosial Fakultas Dakwah dan Komunikasi UIN Alauddin Makassar.
4. Dr. Syamsuddin. AB., S.Ag., M.Pd., Sekretaris Jurusan Pengembangan Masyarakat Islam (PMI) Konsentrasi Kesejahteraan Sosial Fakultas Dakwah dan Komunikasi UIN Alauddin Makassar.
5. Suharyadi, S. Hi., Staf Jurusan Pengembangan Masyarakat Islam (PMI) Konsentrasi Kesejahteraan Sosial Fakultas Dakwah dan Komunikasi UIN Alauddin Makassar, yang telah banyak membantu peneliti dalam perlengkapan berkas selama proses perkuliahan hingga penyusunan skripsi.
6. Andi Hakkar Jaya, S.Ag., M.Pd., Selaku Pembimbing I, yang dengan sabar membimbing peneliti dan memberikan motivasi sehingga kritikan dan saran dapat peneliti terima dengan baik sehingga peneliti bisa merampungkan skripsi ini.
7. Nuryadi Kadir, S.Sos., M.A., selaku Pembimbing II yang selalu sabar membantu dan membimbing peneliti sehingga peneliti mampu menyerap ilmu dan menyelesaikan skripsi ini.

8. Dr. H. Baharuddin Ali., M.Ag., Penguji I, serta Drs. H. Syakhrudin DN., M.Si., Penguji II yang telah memberikan saran dan ilmu kepada peneliti dalam penyelesaian skripsi ini.
9. Muh. Quraisy Mathar., S.Sos.,M.Hum., Kepala Perpustakaan UIN Alauddin Makassar dan seluruh stafnya.
10. Yayasan Kalla Goup yang telah memberikan kepercayaan kepada peneliti untuk melakukan penelitian terkait salah satu program CSR, serta terima kasih juga untuk Bapak Usluddin selaku penanggungjawab dalam program kursus menjahit di Lec Athirah yang telah menerima peneliti dengan baik serta banyak memberikan dukungan.
11. Ucapan terima kasih kepada rekan-rekan seperjuangan Jurusan Pengembangan Masyarakat Islam (PMI) Konsentrasi Kesejahteraan Sosial Angkatan 2013, sahabat- sahabatku yang selalu memberikan dukungan dan motivasinya.
12. Ucapan terima kasih juga teman-teman Kuliah Kerja Nyata (KKN) Angkatan Desa Lembanna Kecamatan Kajang Kabupaten Bulukumba. Terutama Muhammad Tahir yang cukup banyak berkontribusi selama peneliti melakukan penelitian.

Terkhusus orang tua tercinta Ayahanda Kaharuddin dan Ibunda Sitti serta saudariku Asriani dan Hasrianti, ucapan terima kasih yang tak terhingga atas segala pengorbanan, kasih sayang, semangat, dukungan dan perhatiannya, sehingga peneliti dapat menyelesaikan studi.

Dengan segala kerendahan hati, peneliti menyadari bahwa skripsi ini jauh dari kesempurnaan, oleh karena itu demi kesempurnaan kritik dan saran yang sifatnya membangun dari semua pihak sangat peneliti harapkan. Semoga skripsi ini bermanfaat bagi para pembaca.

Samata-Gowa, November 2017

Peneliti,

MUHAMMAD ARFAH

NIM: 50300113014

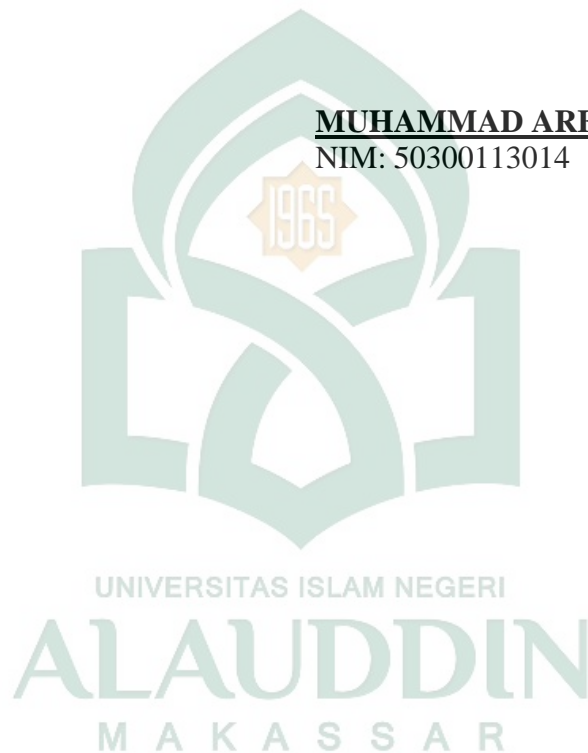

DAFTAR ISI

JUDUL	i
PERNYATAAN KEASLIAN SKRIPSI.....	ii
PESETUJUAN PEMBIMBING	iii
PENGESAHAN SKRIPSI	iv
KATA PENGANTAR.....	v
DAFTAR ISI.....	ix
ABSTRAK	xi
BAB I PENDAHULUAN.....	1-14
A. Latar Belakang	1
B. Rumusan Masalah.....	7
C. Fokus Penelitian dan Deskripsi Fokus.....	8
D. Kajian Pustaka	11
E. Tujuan dan Kegunaan Penelitian.....	12
BAB II TINJAUAN TEORETIS.....	15-39
A. Tinjauan Tentang <i>Corporate Social Responsibility</i> (CSR)	15
B. Teori-teori CSR	24
C. Tinjauan Tentang Pemberdayaan Dalam Penerapan CSR.....	27
D. Kursus Menjahit	32
E. Kesejahteraan Sosial.....	34
F. Pandangan Islam Tentang CSR	37
BAB III METODE PENELITIAN	40-48
A. Jenis dan Lokasi Penelitian.....	41
B. Pendekatan Penelitian.....	42

C. Sumber Data	43
D. Metode Pengumpulan Data	44
E. Instrumen Penelitian	46
F. Teknik Pengolahan dan Analisis Data.....	46
BAB IV HASIL PENELITIAN DAN PEMBAHASAN.....	49-76
A. Gambaran Umum Lokasi Penelitian.....	49
B. Implementasi <i>Corporate Social Responsibility</i> (CSR) Yayasan Kalla Group Melalui Kursus Menjahit.....	55
C. Kendala yang dihadapi serta potensi yang dimiliki oleh Yayasan Kalla Group dalam pelaksanaan kursus menjahit.....	71
BAB V PENUTUP	77-79
A. Kesimpulan	77
B. Implikasi	78
DAFTAR PUSTAKA	80
LAMPIRAN-LAMPIRAN	
DAFTAR RIWAYAT HIDUP	

ABSTRAK

Nama : Muhammad Arfah
NIM : 50300113014
Judul : **Implementasi *Corporate Social Responsibility* (CSR) Yayasan Kalla Group Melalui Kursus Menjahit Di Perumahan Bukit Baruga Kelurahan Antang Kecamatan Manggala Kota Makassar**

Pokok masalah penelitian ini adalah Bagaimana Pelaksanaan *Corporate Social Responsibility* (CSR) Yayasan Kalla Group Melalui Kursus Menjahit di Perumahan Bukit Baruga Kelurahan Antang Kecamatan Manggala Kota Makassar. Untuk lebih kongkritnya, penulis menyusun rumusan masalah. Pertama, bagaimana pelaksanaan/ penerapan *Corporate Social Responsibility* (CSR) Yayasan Kalla Group Melalui Kursus Menjahit di Perumahan Bukit Baruga Kelurahan Antang Kecamatan Manggala Kota Makassar. Kedua, Apa Kendala yang dihadapi serta Potensi yang dimiliki oleh Yayasan Kalla Group dalam Pelaksanaan/ Penerapan CSR Melalui Kursus Menjahit di Perumahan Bukit Baruga Kelurahan Antang Kecamatan Manggala Kota Makassar.

Jenis penelitian ini adalah penelitian lapangan yang bersifat kualitatif. Pengumpulan data dilakukan dengan mengadakan observasi, wawancara, dokumentasi dan penelusuran referensi. Sumber data yang digunakan adalah sumber primer dan sumber data sekunder. Teknik pengolahan dan analisis data dengan melalui tiga tahapan, yaitu: reduksi data, penyajian data dan penarikan kesimpulan.

Hasil penelitian ini menunjukkan bahwa Pelaksanaan CSR Yayasan Kalla Group Melalui Kursus Menjahit di Perumahan Bukit Baruga Kelurahan Antang Kecamatan Manggala Kota Makassar. Pertama, melakukan kerjasama atau melibatkan pihak ketiga didalam pelaksanaan kursus, dalam hal ini LEC Athirah. Kedua, kursus menjahit tersebut gratis karena diperuntukkan bagi kaum dhuafa/ ibu rumah tangga dengan kondisi ekonomi menengah kebawah. Sedangkan kendala dalam pelaksanaan kursus menjahit yaitu lebih kepada para peserta yang terkadang lambat datang bahkan ada yang tidak hadir serta dari faktor mesin jahit dan obras yang sudah tidak berfungsi dengan baik.

Setelah mengemukakan beberapa kesimpulan, maka dalam uraian tersebut akan dikemukakan implikasi sebagai harapan yang ingin dicapai dalam penelitian yaitu: pertama, pihak Yayasan Kalla Group sebaiknya terlibat langsung dalam perekrutan peserta karena ada peserta yang sudah mampu dari segi ekonomi namun tetap ikut dalam pelatihan. Kedua, penataan administrasi di LEC Athirah agar kiranya bisa ditata dengan baik. Ketiga, perlu ada kerjasama resmi antara pihak Yayasan Kalla Group dengan pengusaha konveksi sehingga peserta yang telah selesai bisa diserap masuk. Keempat, mesin jahit dan obras sebaiknya diperbaiki/ diganti karena peserta mengeluhkan mesin jahit dan obras yang sering bermasalah. Kelima perlu peningkatan materi dari kelas dasar kekelas lanjutan.

BAB I

PENDAHULUAN

A. Latar Belakang

Di era modern saat ini perusahaan tidak lagi dihadapkan pada tanggungjawab yang berpijak pada aspek keuntungan semata saja, melainkan bagaimana perusahaan juga harus mampu memberikan sumbangsi sosial kepada masyarakat sekitar karena perkembangan serta kemajuan suatu perusahaan bukan hanya berasal dari perusahaan itu sendiri akan tetapi karena adanya dukungan dan kepercayaan masyarakat terhadap perusahaan.

Dalam mempertahankan kepercayaan masyarakat dan nama baik perusahaan, maka perusahaan harus lebih giat lagi dalam melakukan kegiatan-kegiatan yang bersifat sosial tanpa mengharapkan adanya keuntungan yang bersifat ekonomis bagi perusahaan, karena perusahaan itu sesungguhnya tidak hanya memiliki sisi tanggung jawab ekonomis kepada para *shareholders* seperti bagaimana memperoleh *profit* dan tanggungjawab legal kepada pemerintah, seperti membayar pajak, memenuhi persyaratan AMDAL (Analisis Mengenai Dampak Lingkungan), dan ketentuan lainnya. Namun, jika perusahaan ingin eksis dan ekseptabel, harus disertakan pula tanggung jawab yang bersifat sosial.¹

¹ Yusuf Wibisono, *Membedah Konsep dan Aplikasi CSR*, (Surabaya : CV.Ashkaf Media Grafika, 2007), h. 23

Bentuk-bentuk tanggungjawab sosial yang ideal tentunya bukan hanya muncul semata-mata untuk mencari nama baik sehingga bisa membangun reputasi, namun justru sudah muncul sejak sebuah organisasi berdiri. Sehingga turut pula tertuang dalam visi, misi dan tujuan organisasi.² Artinya bahwa kegiatan *Corporate Sosial Responsibility* (CSR) haruslah timbul atas dasar kesadaran pemilik perusahaan sehingga menjadi cerminan realitas sebuah perusahaan yang peduli akan penomena sosial tanpa memandang aturan untuk melakukan CSR karena adanya kesadaran pemilik perusahaan.

Perusahaan saat ini cenderung bertransformasi tidak hanya sebagai sector *private* tetapi merambah pada sector publik sebagai tanggungjawab sosial dari proses dinamika ekonomi nasional, regional dan internasional. Kalla Group sebagai salah satu kelompok usaha terbesar di Kawasan Timur Indonesia, dengan kendali usaha berpusat di Makassar, Sulawesi Selatan. Adapun bidang usaha inti meliputi otomotif, konstruksi, properti, energi, dukungan pendanaan otomotif dan logistik.

Sejalan dengan pesatnya perkembangannya di Kawasan Timur Indonesia serta sebagai wujud kepedulian dalam mendukung pembangunan di wilayah ini, Kalla Group mengambil peran serta dan berkontribusi langsung pada penyikapan problematika kemasyarakatan melalui program tanggungjawab sosial perusahaan atau sering disebut sebagai *Corporate Sosial Responsibility* (CSR).

² T. Romy Marnelly, Jurnal Aplikasi Bisnis, "*Corporate Sosial Responsibility (CSR) Tinjauan Teori dan Pratek di Indonesia*", (vol 2, no.2 april 2012). H. 7

Kesadaran akan pentingnya menjaga lingkungan sekitar serta berkontribusi dalam membantu meningkatkan perekonomian masyarakat merupakan bagian yang tidak terpisahkan lagi dari Kalla Group. Sebagai sebuah perusahaan dengan tingkat pendapatan yang cukup tinggi lantas tidak membuat Kalla Group tutup mata akan permasalahan yang sedang dihadapi oleh masyarakat Indonesia, Kalla Group terus membuat terobosan-terobosan baru guna memberi manfaat luas di negara tercinta, Indonesia.

Sebelum bergulirnya wacana CSR di Indonesia, Kalla Group sebelumnya sudah membentuk Yayasan Pendidikan dan Kesejahteraan Islam Hadji Kalla atau disingkat dengan Yayasan Kalla Group tepatnya 24 April 1984, yang bertujuan untuk mengelola dan menjalankan program kerja sosial dan kemasyarakatan yang telah ditetapkan. Pembentukan Yayasan Kalla Group dengan sistem kerja yang telah ditentukan merupakan sebuah bukti akan keseriusan Kalla Group dalam melaksanakan tanggungjawab sosial perusahaan.

Yayasan Kalla Group terbagi-bagi kedalam beberapa unit kerja dengan basis kerja yang jelas seperti *Kalla Islamic Care*, *Kalla Educare*, *Kalla Green Care* dan *Kalla Community Care*. Pembagian unit kerja dalam Yayasan Kalla Group tentunya akan mempermudah dalam melaksanakan program-program kerja yang telah disusun oleh Yayasan Kalla Group.

Kalla Islamic Care bertujuan untuk membantu meningkatkan kualitas keberagaman masyarakat dan dakwah keagamaan, seperti Pembangunan/ renovasi sarana ibadah, pendidikan, sosial, Pembenahan sound system masjid, wakaf Al

Qur'an dan buku-buku agama, kegiatan dakwah dan sosial, pembinaan TK/TPA, bantuan panti asuhan dan pesantren, santunan/sumbangan ramadhan, pendidikan kader ulama, bantuan ibnu sabil dan muallaf, paket lebaran ZIS, sekolah tahfizh Al Qur'an.

Kalla Educare bertujuan untuk membekali pemikiran bahwa majunya suatu bangsa bergantung pada kuatnya pondasi pendidikan dari seluruh masyarakat, Kalla Group menyelenggarakan suatu program pendidikan yang bertujuan untuk mendukung peningkatan mutu pendidikan kaum marjinal secara berkelanjutan bagi pelajar dan mahasiswa dhuafa yang berpotensi. Seperti beasiswa bagi mahasiswa yang kuliah di lima perguruan tinggi negeri terbaik di indonesia, seminar/pelatihan kepemimpinan, karakter, manajemen dan kewirausahaan melalui kegiatan *Kalla Group goes to campus/school*, pelatihan dan pengembangan kompetensi guru, bantuan paket pendidikan bagi kaum dhuafa, kemitraan kampus dan sekolah program *vocational skill*.

Kalla Green Care bertujuan untuk berpartisipasi pada peningkatan kualitas lingkungan hidup. Seperti penanaman pohon pada turus jalan Makassar-Parepare, penanaman dan revitalisasi terumbu karang, pembibitan dan pembagian pohon, penghijauan daerah pesisir, reboisasi pegunungan melalui teknik air seeding, edukasi lingkungan hidup, *Kalla award for environment*.

Kalla Comunity Care merupakan salah satu divisi dalam Yayasan Kalla Group yang fokus pada hal-hal yang mendorong peningkatan kualitas dan kemandirian masyarakat seperti, bantuan bencana alam, donor darah, penanggulangan

masalah sosial (kemitraan lembaga dan komunitas), pengembangan daerah/desa melalui desa binaan, pembinaan wirausaha dan UMKM melalui pelatihan dan pendampingan santunan sosial dan kursus keterampilan.³ Fokus dalam *Kalla Community Care* yaitu pembinaan komunitas melalui program pengembangan usaha (UMKM) melalui pendampingan pembinaan, pelatihan kelompok usaha mandiri. Salah satu bukti nyata dari pelaksanaan *Kalla Community Care* yaitu dengan adanya Kursus Menjahit yang dilaksanakan di *Local Educational Centre (LEC)* Athirah yang berlokasi di Perumahan Bukit Baruga Kelurahan Antang Kecamatan Manggala Kota Makassar. Meski berlokasi di Perumahan Bukit Baruga tapi para peserta tentunya berasal dari luar Perumahan Bukit Baruga seperti Maros, Gowa, dan Makassar. Hal ini karena pihak Yayasan Kalla Group tidak ingin membatasi peserta yang betul-betul ingin belajar menjahit serta ingin memberikan ruang bagi masyarakat untuk bisa mengembangkan potensi yang dia miliki.

Kursus menjahit yang dilakukan oleh Yayasan Kalla Group pertama kali dibuka tahun 2014. Tujuan dari program ini, agar para peserta yang berasal dari sekitar Perumahan Bukit Baruga diharapkan dapat menjadi masyarakat yang mandiri untuk membuka peluang ekonominya dengan keterampilan menjahit dan dapat menunjang kebutuhan ekonominya serta dapat bersaing dalam dunia kerja yang penuh dengan persaingan.

Program kursus menjahit tersebut terbagi atas empat kelas, tiga kelas dasar yang terdiri dari 12 orang setiap kelasnya, satu kelas lanjutan yang terdiri dari 24

³ <http://www.yayasanhadjikalla.co.id/sejarah>. (diakses pada tgl 25 november 2016, Pukul 12.51)

orang. Pembagian peserta didasarkan pada keterampilan awal ketika pendaftaran dimulai, sehingga lebih memudahkan instruktur dalam menyampaikan materi.⁴

Dengan adanya kursus menjahit ini tentunya akan sangat bermanfaat bagi masyarakat khususnya kaum dhuafa agar dapat membantu perekonomian keluarganya guna meningkatkan kesejahteraan keluarganya. Kursus ini tentunya memiliki dampak yang tidak hanya bersifat sementara karena mereka yang telah mengikuti kursus keterampilan tersebut tentunya dapat mendirikan sebuah usaha menjahit yang tentunya usaha itu dapat mereka sendiri lakukan dirumah mereka masing-masing.

Pada dasarnya kursus menjahit yang dilakukan oleh Yayasan Kalla Group sasaran utamanya adalah kaum dhuafa/ ibu rumah tangga. Yayasan Kalla Group ingin agar para peserta kursus menjahit yang telah lulus mampu bersaing dalam dunia kerja serta mampu mendirikan usaha sendiri yaitu usaha menjahit, usaha menjahit ini tentunya dapat mereka dirikan dirumah mereka sehingga para kaum dhuafa ataupun ibu rumah tangga dapat meningkatkan kesejahteraan keluarganya tanpa harus meninggalkan rumah mereka sehingga dapat pula menyelesaikan pekerjaan rumah tangganya.

Selama ini sering dilihat didalam keluarga hanya sang suami saja yang bekerja untuk memenuhi kebutuhan keluarganya, itupun tidak cukup untuk memenuhi kebutuhan sehari-harinya. Namun melalui kursus menjahit ini yang diperuntukkan

⁴ <http://www.mediakalla.co.id/pelatihan-menjahit-yayasan-kalla-diikuti-24-peserta/>. (diakses pada 25 november 2016)

bagi kaum dhuafa atau ibu rumah tangga yang dilakukan oleh Yayasan Kalla Group tentunya membuka peluang baru untuk mendirikan usaha menjahit.

Kursus menjahit ini tentunya sangat penting, mengingat sangat jarang bagi kaum wanita untuk memiliki pekerjaan karna tuntutan untuk mengurus urusan rumah tangga yang tidak bisa dia tinggalkan, sehingga sangat sulit bagi mereka untuk mendapatkan penghasilan tanpa meninggalkan rumah tangganya, keterampilan menjahit merupakan sesuatu yang penting karena tidak semua orang dapat melakukannya sehingga memerlukan bantuan dari orang yang terampil dalam bidang menjahit.

Kursus menjahit yang dilaksanakan oleh Yayasan Kalla Group merupakan sebuah wujud nyata dari penerapan/pelaksanaan CSR yang tentunya memiliki dampak jangka panjang yang bertujuan untuk menciptakan masyarakat yang mandiri serta terampil dalam bidang keterampilan menjahit yang mampu bersaing didunia kerja guna meningkatkan kesejahteraan keluarga. Berdasarkan uraian yang telah dijelaskan sebelumnya, maka dari itu, ini menjadi pertimbangan dasar untuk meneliti lebih jauh program *Community Care* sebagai realisasi CSR.

B. Rumusan Masalah

Dari latar belakang masalah yang telah dipaparkan diatas, penulis mengidentifikasi bagaimana masalah dalam beberapa sub pertanyaan yang mendasar dalam pembahasan Implementasi *Corporate Sosial Responsibility* (CSR) Yayasan Kalla Group melalui kursus Keterampilan Menjahit di Perumahan Bukit Baruga Kelurahan Antang Kecamatan Manggala Kota Makassar yaitu:

1. Bagaimana Implementasi CSR melalui Kursus Menjahit yang dilakukan oleh Yayasan Kalla Group di Perumahan Bukit Baruga Kelurahan Antang Kecamatan Manggala Kota Makassar.
2. Apa kendala yang dihadapi dan potensi yang dimiliki oleh Yayasan Kalla Group dalam penerapan atau pelaksanaan CSR melalui Kursus Menjahit di Perumahan Bukit Baruga Kelurahan Antang Kecamatan Manggala Kota Makassar.

C. Fokus Penelitian dan Deskripsi Fokus

1. Fokus penelitian

Fokus penelitian merupakan batasan penelitian agar jelas ruang lingkup yang akan diteliti. Olehnya itu pada penelitian ini, peneliti memfokuskan penelitiannya mengenai Penerapan atau Pelaksanaan CSR Yayasan Kalla melalui Kursus Keterampilan Menjahit di Kelurahan Antang Kecamatan Manggala Kota Makassar Dengan focus analisa yaitu pemberdayaan masyarakat.

2. Deskripsi Fokus

Untuk menghindari terjadinya penafsiran yang keliru dari pembaca dan agar lebih memudahkan pemahaman terhadap makna yang terkandung dalam makna topik skripsi ini, maka peneliti mengemukakan beberapa pengertian terhadap kata yang dianggap perlu.

a. Implementasi penerapan atau pelaksanaan⁵

Keberhasilan Implementasi dengan demikian sangat dipengaruhi oleh pemahaman yang mendalam mengenai bagaimana berbagai elemen tersebut dapat bekerja bersama-sama secara harmonis yang ditandai dengan: interaksi antar actor-aktor, kapasitas pelaksana di lapangan, strategi penyampaian informasi atau sosialisasi, dan kapasitas organisasi⁶

b. Corporate Sosial Responsibility

Corporate Social Responsibility adalah korporasi berkewajiban untuk turut menciptakan kesejahteraan dalam, masyarakat, sekaligus secara bersamaan membangun relasi yang saling mendukung antara korporasi dan masyarakat sekitarnya.⁷ Dalam penelitian ini, CSR yang dimaksudkan adalah sebuah pelatihan kursus keterampilan menjahit oleh Yayasan Kalla Group, yang tentunya diharapkan agar para peserta memiliki kemampuan serta keterampilan menjahit sehingga dapat mendirikan usaha sendiri guna meningkatkan kesejahteraan keluarganya.

c. Pemberdayaan

Secara konseptual, pemberdayaan atau pemberkuasaan (*empowerment*), berasal dari kata '*power*' (kekuasaan atau keberdayaan). Pemberdayaan adalah sebuah proses dimana orang menjadi cukup kuat untuk berpartisipasi dalam,

⁵Kamus Besar Bahasa Indonesia, Lembaga Penelitian dan Pengembangan Bahasa Indonesia 1998, h. 212.

⁶Lihat Erwan Agus Purwanto, Ph.D, *Implementasi Kebijakan Publik, (Konsep dan Aplikasinya di Indonesia)*, (Yogyakarta: Gava Media, Cetakan II 2015), h. 11.

⁷Dody Prayogo, *Socially Responsibility Corporation. Peta Masalah, Tanggung Jawab Sosial dan Pembangunan Komunitas pada Industri Tambang dan Migas* (Jakarta: UI Press, 2011), h.1.

berbagai pengontrolan atas, dan mempengaruhi terhadap, kejadian-kejadian serta lembaga-lembaga yang mempengaruhi kehidupannya. Pemberdayaan menekankan bahwa orang memperoleh keterampilan, pengetahuan, dan kekuasaan yang cukup untuk mempengaruhi kehidupannya dan kehidupan orang lain yang menjadi perhatiannya.⁸

d. *Kalla Community Care*

Yayasan Kalla Group adalah sebuah organisasi nirlaba yang dibentuk oleh pihak Kalla Group untuk membidangi kegiatan-kegiatan social dalam Yayasan Kalla Group “*one Year Action plan*”. Yayasan Kalla Group memiliki empat divisi yaitu *Kalla Islamic Care*, *Kalla Educare*, *Kalla Community Care*, dan *Kalla Green Care*. Dalam penelitian ini divisi Yayasan Kalla Group yang dimaksud adalah *Kalla Community Care*.

e. *Kursus menjahit*

Kursus adalah pelajaran tentang suatu pengetahuan atau keterampilan, yang diberikan dalam waktu singkat.⁹ kursus merupakan solusi bagi masyarakat untuk lebih produktif serta dapat mengembangkan kewirausahaan yang diperoleh dari ilmu pengetahuan dan keterampilan yang diberikan oleh lembaga kursus.

⁸Edi Suharto, *Membangun Masyarakat Memberdayakan Rakyat*, (Cet.3, Bandung: Refika Gratama, 2009), h. 57-58

⁹ Kamus Besar Bahasa Indonesia, Lembaga Penelitian dan Pengembangan Bahasa Indonesia 1998, h. 212.

Kursus menjahit adalah suatu proses pembelajaran atau pendidikan nonformal yang memberikan keterampilan dalam bidang tata busana khususnya menjahit pakaian.

f. Kesejahteraan sosial

Kesejahteraan berasal dari kata “sejahtera”. Sejahtera ini mengandung pengertian dari bahasa sansekerta “catera” yang berarti payung. Dalam konteks ini, kesejahteraan yang terkandung dalam arti “catera” (payung) adalah orang yang sejahtera yaitu orang dalam hidupnya bebas dari kemiskinan, kebodohan, ketakutan, atau kekhawatiran sehingga hidupnya aman, tentram, baik lahir maupun batin. Sedangkan sosial berasal dari kata “socius” yang berarti kawan, teman, dan kerja sama. Jadi kesejahteraan sosial dapat diartikan sebagai suatu kondisi dimana orang dapat memenuhi kebutuhannya dan dapat berelasi dengan lingkungannya secara baik.¹⁰

D. Kajian Pustaka/ Penelitian Terdahulu

Eksistensi kajian pustaka dalam bagian ini dimaksudkan oleh penulis untuk memberi pemahaman serta penegasan bahwa masalah yang menjadi kajian tentang Implementasi *Corporate Sosial Responsibility* (CSR) Yayasan Kalla Group melalui Kursus Menjahit di Perumahan Bukit Baruga Kelurahan Antang Kecamatan Manggala Kota Makassar. Penelitian ini dilakukan dengan menggunakan beberapa literatur yang relevan yang mendukung penelitian ini yaitu:

¹⁰ Adi Fahrudin, *Pengantar Kesejahteraan Sosial*, (cet. 2, Bandung: Refika Aditama, 2014), h. 8

1. Skripsi saudara Usluddin mahasiswa jurusan Kesejahteraan Sosial Fakultas Dakwah dan Komunikasi Universitas Islam Negeri Alauddin Makassar yang berjudul “Pemanfaatan Dana CSR (*Corporate Sosial Responsibility*) Yayasan Kalla Group pada Pembangunan Kesejahteraan Sosial di Kampung Baru, Kecamatan Manggala, Kota Makassar”. Skripsi tersebut menjelaskan bagaimana mengelola dan memanfaatkan dana CSR Yayasan Kalla Group. Yang mana dari hasil penelitian tersebut menunjukkan bahwa ada kriteria yang digunakan Yayasan Kalla Group dalam memberikan dana CSR serta kalkulasi anggaran dana CSR yang meningkat setiap tahun dan pembiayaannya pun ditujukan kepada perlengkapan pokok TPA. Kontribusi CSR Yayasan Kalla Group adalah untuk pembelajaran BTQ, pemahaman dan pengetahuan islam, meningkatkan silaturahmi, dan meningkatkan minat masyarakat ke masjid. Keterlambatan perlengkapan penunjang, penataan administrasi santri, dan intensitas pengajaran merupakan hambatan daalam pemanfaatan dana CSR di Kampung Baru, kecamatan Manggala, Kota Makassar. Yang menjadi perbedaannya disini adalah penelitian saudara usluddin terfokus pada unit kerja *islamic care* yang kontribusinya lebih fokus pada bidang keagamaan sedangkan penulis lebih fokus pada unit kerja *Community Care* yang terpokus pada program pengembangan masyarakat yaitu kursus menjahit.

2. Skripsi Saudara Akmal Lagenna mahasiswa Hukum Keperdataan Fakultas Hukum Universitas Hasanuddin Makassar yang berjudul “Pelaksanaan Tanggungjawab Sosial Perusahaan (*Corporate Sosial Responsibility/ CSR*) pada Perusahaan Industri Rokok (Studi pada PT Djarum Kusus, Jawa Tengah). Dimna penelitian tersebut bertujuan untuk mengetahui bagaimana pelaksanaan tanggungjawab sosial perusahaan/ CSR pada PT jarum terlaksana sesuai dengan ketentuan yang berlaku dan juga untuk mengetahui pengaruh pelaksanaan tanggungjawab sosiaal perusahaan/ CSR PT Djarum terhadap masyarakat. Penelitian tersebut bersifat penelitian lapangan dengan pengumpulan data diperoleh melalui wawancara dengan pihak perusahaan dan masyarakat serta memperhatikan literatur pendukung. Perbedan mendasar dengan apa penulis angkat dalam penelitian ini adalah penulis lebih terpokus pada salah satu program CSR yaitu kursus menjahit sehingga tidak lagi membahas secara luas mengenai CSR.

E. Tujuan Penelitian dan kegunan penelitian

Dalam rangka untuk mengarahkan pelaksanaan penelitian dan mengungkapkan masalah yang dikemukakan pada pembahasan pendahuluan, maka dikemukakan tujuan dan kegunaan penelitian:

1. *Tujuan Penelitian*

Tujuan penelitian ini sebagaimana tercermin dalam perumusan masalah yang dikemukakan pada pembahasan pendahuluan, maka perlu dikemukakan sebagai berikut:

- a. Untuk mengetahui bagaimana Implementasi Program *Corporate Social Responsibility* Yayasan Kalla Group melalui kursus Menjahit di Perumahan Bukit Baruga Kelurahan Antang Kecamatan Manggala Kota Makassar.
- b. Untuk mengetahui Bagaimana kendala yang dihadapi serta potensi yang dimiliki yayasan kalla dalam Penerapan *Corporate Sosial Responsibility* melalui Kursus Menjahit di Perumahan Bukit Baruga Kelurahan Antang Kecamatan Manggala Kota Makassar.

2. Kegunaan Penelitian

a. Kegunaan Teoritis

Kegunaan yang diperoleh dalam pelaksanaan penelitian ini antara lain:

1. Bagi *Social Background*, khususnya jurusan PMI-Kesejahteraan Sosial UIN Alauddin Makassar menjadi referensi atau tambahan informasi dalam pengembangan ilmu pengetahuan terhadap para mahasiswa mengenai CSR, khususnya bagaimana Yayasan Kalla Group menerapkan CSR melalui Kursus Keterampilan Menjahit di Perumahan Bukit Baruga Kelurahan Antang Kecamatan Manggala Kota Makassar.
2. Dapat menambah pengalaman dan pengetahuan penulis tentang *Corporate Social Responsibility* (CSR).

3. Menambah wawasan berfikir tentang cara menentukan atau menerapkan program CSR yang tepat bagi masyarakat.

b. Kegunaan Praktis

1. Sebagai bahan kajian bagi para peneliti yang dapat mengambil poin-poin pembelajaran tentang *Corporate Social Responsibility* (CSR) dan diharapkan Tentang wacana CSR dapat Berkembang lebih baik lagi
2. Sebagai informasi bagi para praktisi bisnis untuk memahami tanggungjawab sosial perusahaan atau CSR serta melaksanakannya sebagai kepedulian dan komitmen dalam pelaksanaan CSR

BAB II

TINJAUAN TEORETIS

A. Tinjauan Tentang Corporate Sosial Responsibility (CSR)

Defenisi mengenai Tanggungjawab Sosial Perusahaan atau CSR sebenarnya sudah tertuang dalam Undang–undang Nomor 40. Tahun 2007 tentang Perseroan Terbatas. Sebagaimana disebutkan dalam Pasal 74 Undang-Undang Nomor . 40 Tahun 2007, CSR didefenisikan sebagai komitmen perseroan untuk berperan serta dalam pembangunan ekonomi berkelanjutan guna meningkatkan kualitas kehidupan dan lingkungan yang bermanfaat, baik bagi perseroan sendiri komunitas setempat, maupun masyarakat pada umumnya.¹ Bercermin pada apa yang tertuang dalam Undang – Undang Nomor 40 Tahun 2007 pasal 74 tentang Perseroan Terbatas bahwa sebuah perusahaan tentunya tidak hanya mempunyai tanggungjawab bagi tenaga kerjanya saja tapi perusahaan juga memiliki kewajiban melaksanakan tanggungjawab sosial perusahaan guna membantu meningkatkan kesejahteraan sosial bagi masyarakat sekitar.

Selain Undang - undang No. 40 Tahun 2007 tersebut terdapat juga pada Pasal 15 Undang-Undang Nomor. 25 Tahun 2007 tentang penanaman modal yang dalam penjelasannya dijelaskan bahwa yang dimaksud dengan tanggungjawab sosial yang melekat pada setiap perusahaan penanaman modal untuk tetap menciptakan hubungan yang serasi, seimbang, dan sesuai dengan lingkungan, nilai sosial, norma dan budaya

¹Undang- undang No. 40 tahun 2007 tentang Perseroan Terbatas

masyarakat setempat.² Ini menunjukkan bahwa perusahaan harus mampu menjalin hubungan yang baik serta senantiasa memperhatikan aspek-aspek yang ada atau norma dan budaya yang berlaku dimasyarakat agar terjalin hubungan yang baik antara perusahaan dengan para *stakeholders*.

Menurut Schermento Tanggungjawab Sosial Perusahaan (CSR) sebagai suatu kepedulian organisasi bisnis untuk bertindak dengan cara-cara mereka sendiri dalam melayani organisasi dan kepentingan publik eksternal.³ kepedulian sebuah perusahaan yang tentunya tidak hanya tertuju pada lingkungan internal perusahaan tetapi juga lingkungan eksternal atau masyarakat disekitar perusahaan.

The World Busines Council for Sustainable Develovment (WBCSD) menyatakan bahwa *Corporate Sosial Reponsibility* adalah komitmen bisnis untuk berkontribusi dalam pembangunan ekonomi berkelanjutan, bekerja dengan para karyawan perusahaan, keluarga karyawan tersebut, berikut komunitas-komunitas setempat (Lokal) dan masyarakat secara keseluruhan, dalam rangka meningkatkan kualitas kehidupan.⁴ Dari pernyataan ini, terlihat adanya usaha untuk ikut terlibat dalam pembangunan ekonomi berkelanjutan sehingga dengan demikian kemandirian sebuah masyarakat menjadi tolok ukur keberhasilan sebuah usaha.

Peningkatan kualitas kehidupan mempunyai arti adanya kemampuan manusia sebagai individu anggota masyarakat untuk menanggapi keadaan sosial yang ada, dan

²Undang- undang No. 25 tahun 2007 tentang Penanaman Modal

³ Edi Suharto, *Pekerjaan Sosial di Dunia Industri: Memperkuat CSR* (cet:2, Bandung, Alfabeta,2009) h.103

⁴ Bambang Rudito dan Melia Femiola, *CSR* (Cet.2; Bandung: Rekyasa Sains), h. 106

dapat menikmati serta memanfaatkan lingkungan hidup termasuk perubahan-perubahan yang ada sekaligus memelihara. Atau dengan kata lain merupakan cara perusahaan mengatur proses usaha untuk memproduksi dampak positif pada masyarakat.

CSR merupakan tanggungjawab sosial yang berhubungan dengan pihak internal dan eksternal perusahaan. sehingga selain bertanggungjawab bagi pegawainya perusahaan juga harus memiliki rasa tanggungjawab secara eksternal bagi masyarakat. Selain itu, pemahaman pada CSR selanjutnya didasarkan oleh pemikiran bahwa bukan hanya pemerintah melalui kebijakan publik, tetapi juga perusahaan harus bertanggungjawab pada masalah-masalah sosial. Bisnis didorong untuk mengambil pendekatan proaktif terhadap pembangunan berkelanjutan, karena perusahaan hidup didalam dan bersama suatu lingkungan serta perusahaan dapat hidup dan tumbuh berkat masyarakat.

Konsep piramida tanggung jawab sosial perusahaan yang dikembangkan Archei B. Carrol memberi justifikasi logis mengapa sebuah perusahaan perlu menerapkan CSR bagi masyarakat di sekitarnya:⁵

1. Tanggungjawab Ekonomis. Kata kuncinya adalah *make a profit*. Motif utama perusahaan adalah menghasilkan laba. Laba adalah fondasi perusahaan. Perusahaan harus memiliki nilai tambah ekonomi sebagai prasyarat agar perusahaan dapat terus hidup (*survive*) dan berkembang.

⁵ Dwi Kartini, *Corporate Sosial Responsibility, Transformasi Konsep Sustainability Managemen dan implementasi di indonesia*, (Bandung: Refika Aditama, 2009), h. 14

2. Tanggungjawab legal. Kata kuncinya *obey the law*. Perusahaan harus taat hukum dalam proses mencari laba, perusahaan tidak boleh melanggar kebijakan dan hukum yang telah ditetapkan pemerintah.
3. Tanggungjawab Etis. Perusahaan memiliki kewajiban untuk menjalankan praktik bisnis yang baik, benar, adil dan fair. Norma-norma masyarakat perlu menjadi rujukan bagi perilaku organisasi perusahaan. Kata kuncinya *be ethical*.
4. Tanggungjawab Filantropis. Selain perusahaan harus memperoleh laba, taat hukum dan berperilaku etis, perusahaan diuntut agar dapat memberi kontribusi yang dapat dirasakan secara langsung oleh masyarakat. Tujuannya adalah untuk meningkatkan kualitas kehidupan semua. Kata kuncinya *be a good citizen*. Para pemilik dan pegawai yang bekerja di perusahaan memiliki tanggung jawab ganda, yakni kepada perusahaan dan kepada publik yang kini dikenal dengan istilah *nonfiduciary responsibility*.

Pada dasarnya bentuk tanggungjawab sosial perusahaan dapat beraneka ragam dari yang bersifat *charity* (sumbangan) sampai pada kegiatan pengembangan yang bernuansa masyarakat, dari yang bernuansa abstrak sampai yang bernuansa konkrit. Kegiatan program yang dilakukan dapat oleh perusahaan dalam konteks tanggungjawab sosialnya dapat dikategorikan dalam tiga bentuk:⁶

⁶ Bambang Rudito dan Melia Famiola, *CSR (Corporate Social Responsibility)*, (Cet. I; Bandung: Rekayasa Sains, 2013), h.108-110

a. *Public Relations*

Usaha untuk menanamkan persepsi positif kepada masyarakat tentang kegiatan yang dilakukan oleh perusahaan. biasanya berbentuk kampanye yang tidak terkait sama sekali dengan produk yang dihasilkan oleh perusahaan yang bersangkutan.

b. Strategi defensif

Usaha yang dilakukan oleh perusahaan guna menangkis anggapan negatif yang luas yang tertanam terhadap kegiatan perusahaan terhadap karyawannya, dan biasanya untuk melawan 'serangan' negatif dari anggapan komunitas atau masyarakat yang sudah terlanjur berkembang.

c. Keinginan tulus untuk melakukan kegiatan yang baik yang benar-benar berasal dari visi perusahaan itu sendiri, Melakukan program untuk kebutuhan masyarakat atau komunitas sekitar perusahaan atau kegiatan perusahaan yang berbeda dari hasil dari perusahaan itu sendiri.

Perusahaan tentunya harus mampu membangun hubungan baik dengan masyarakat bukan hanya terhadap karyawannya saja serta perlunya strategi perusahaan untuk terus mendapatkan pandangan yang baik dari masyarakat guna mempertahankan citra perusahaan, tentunya perusahaan tidak hanya mencari serta mempertahankan citra perusahaan saja tapi memang betul-betul tulus melakukan kegiatan yang sudah tertuang dalam visi dan misi perusahaan.

Didalam melaksanakan CSR ada beberapa model yang tentunya dapat diterapkan oleh perusahaan dalam melaksanakan CSR. Saidi dan Abidin menyatakan

ada empat model atau pola CSR yang umumnya diterapkan oleh perusahaan di Indonesia, yaitu:

1. Keterlibatan langsung, dimana perusahaan menjalankan program CSR secara langsung dengan menyelenggarakan sendiri kegiatan sosial atau menyerahkan sumbangan ke masyarakat tanpa perantara. Untuk menjalankan tugas ini, sebuah perusahaan biasanya menugaskan salah satu pejabat seniornya, seperti *corporate secretary* atau *public affair manager* atau menjadi bagian dari tugas pejabat *public relation*.
2. Melalui Yayasan atau Organisasi Sosial Perusahaan, dimana perusahaan mendirikan yayasan sendiri di bawah perusahaan atau groupnya. Model ini merupakan adopsi dari model yang lazim diterapkan diperusahaan-perusahaan dinegara maju. Biasanya, perusahaan menyediakan dana awal, dana rutin atau dana abadi yang dapat digunakan secara teratur bagi kegiatan yayasan.
3. Bermitra dengan pihak lain, dimana perusahaan menyelenggarakan CSR melalui kerjasama dengan lembaga sosial/organisasi non-pemerintah (ornop), instansi pemerintah universitas atau media massa, baik dalam mengelola dana maupun dalam melaksanakan kegiatan sosialnya.
4. Mendukung atau bergabung dalam suatu konsorsium. Perusahaan turut mendirikan, menjadi anggota atau mendukung suatu lembaga sosial yang didirikan untuk tujuan sosial tertentu. Dibandingkan dengan model lainnya, pola ini lebih berorientasi pada pemberian hibah perusahaan yang bersifat "hibah pembangunan". Pihak konsorsium atau lembaga semacam itu yang

dipercayai oleh perusahaan-perusahaan yang mendukungnya secara pro aktif mencari mitra kerjasama dari kalangan lembaga operasional dan kemudian mengembangkan program yang disepakati bersama.⁷

Dengan demikian perusahaan dapat menentukan sendiri model atau pola seperti apa yang akan dipakai dalam melaksanakan CSR sesuai dengan kemauan dan kemampuan dari perusahaan. agar dapat terjalin hubungan yang baik antara perusahaan dan masyarakat serta dapat menguntungkan satu sama lain.

Perusahaan tidak berfungsi secara terpisah dari masyarakat sekitarnya. Faktanya, kemampuan kemampuan perusahaan ntuk bersaing sangat tergantung pada keadaan lokasi dimana perusahaan itu beroperasi. karenanya, secara konseptual CSR merupakan kepedulian perusahaan yang didasari pada 3 prinsip dasar yang dikenal dengan istilah *Tripple Bottom Lines*, yaitu 3p:

- a. *Profit*. Perusahaan tetap harus berorientasi untuk mencari keuntungan ekonomi yang memungingkan untuk terus beroperasi dan berkembang.
- b. *People*. Perusahaan harus memiliki kepedulian terhadap kesejahteraan manusia. Beberapa perusahaan mengembangkan program CSR seperti pemberian beasiswa bagi pelajar sekitar perusahaan, pendirian sarana pendidikan dan kesehatan, penguatan kapasitas ekonomi lokal, dan bahkan ada perusahaan yang merancang berbagai skema perlindungan sosial bagi warga setempat.

⁷ Zaim Saidi dan Hamid Abidin, *Menjadi Bangsa yang Pemurah: Wacana dan Praktek Kederwanan Sosial di Indonesia*,(Jakarta: Piramedia), h. 64-65

c. *Plannnet*. Perusahaan peduli terhadap lingkungan hidup dan keberlanjutan keragaman hayati. Beberapa program CSR yang berpijak pada prinsip ini biasanya berupa penghijauan lingkungan hidup, penyediaan sarana air bersih, perbaikan permukiman, pengembangan pariwisata (ekoturisme).⁸

CSR yang baik tentunya memadukan kepentingan yang baik antara *stakeholders* dan *shareholders*. Karenanya CSR tidak hanya fokus pada hasil yang ingi dicapai. Melainkan pula proses untuk mencapai hasil tersebut. Lima langkah dibawah ini dapat dijadikan panduan dalam merumuskan program CSR:

1. *Engagement*. Pendekatan awal kepada masyarakat agar terjalin komunikasi dan relasi yang baik. Tahap ini juga bisa berupa sosialisasi mengenai rencana pengembangan program CSR
2. *Assessment*. Identifikasi masalah dan kebutuhan masyarakat yang akan dijadikan dasar untuk merumuskan program. Tahap ini bisa dilakukan bukan hanya berdasarkan *needs-based approach* (aspirasi masyarakat), melainkan pula berpijak pada *rightst-based approach* (onvensi internasional atau standar normatif hak-hak asasi manusia).
3. *Plant of action*. Merumuskan rencana aksi. Program yang akan diterapkan sebaiknya memerhatikan aspirasi masyarakat (*stakeholders*) di satu pihak dan misi perusahaan termsuk *shareholders* di lain pihak.

⁸ Edi Suharto, *Pekerjaan Sosial di Dunia Industri: Memperkuat CSR* (Cet:2, Bandung, Alfabeta,2009), h. 107

4. *Action and Facilitation*. Menerapkan program yang telah disepakati bersama. Program ini bisa dilakukan secara mandiri oleh masyarakat atau perusahaan.
5. *Evaluation and Termination or Reformation*. Menilai sejauh mana keberhasilan pelaksanaan program CSR di lapangan. Bila berdasarkan evaluasi, program akan diakhiri (*termination*) maka perlu adanya semacam pengakhiran kontrak dan *exit strategi* antara pihak-pihak yang terlibat. Bila ternyata program CSR akan dilanjutkan (*reformation*) maka perlu dirumuskan *lessons learned* bagi pengembangan program CSR berikutnya.⁹

Perencanaan yang baik tentunya bisa memberikan hasil yang baik pula, maka dari itu didalam melaksanakan progam CSR agar berjalan dengan baik serta dapat diterima dan memberikan dampak yang positif bagi masyarakat sekitar diperlukan panduan yang baik dan benar. Meskipun begitu pelaksanaan CSR belum sepenuhnya diterima oleh masyarakat, itu disebabkan oleh minimnya perhatian perusahaan terhadap pelaksanaan CSR.

Pada dasarnya pelaksanaan CSR bukan hanya bermanfaat bagi masyaraat sekitar tapi perusahaan juga mendapatkan manfaat dari pelaksanaan CSR. Manfaat yang didapatkan oleh perusahaan atas pelaanaan CSR sebagai berikut:

1. Merek perusahaan.
2. Mendapatkan lisensi untu beroperasi secara sosial.
3. Meredukasi resiko bisnis perusahaan.

⁹ Edi Suharto, *Pekerjaan Sosial di Dunia Industri: Memperkuat CSR* (Cet:2, Bandung: Alfabeta, 2009), h. 115

4. Melebarkan akses sumber daya bagi operasional usaha.
5. Membuka peluang usaha pasar yang lebih luas.
6. Mereduksi biaya, misalnya terkait dampak pembuangan limbah.
7. Memperbaiki hubungan dengan *stakeholders*.
8. Memperbaiki hubungan dengan regulator.
9. Meningkatkan semangat dan produktivitas karyawan.
10. Peluang mendapatkan penghargaan.¹⁰

Manfaat yang dapat diterima oleh perusahaan tentunya sudah bisa memberikan motivasi bagi perusahaan agar lebih giat dan sungguh-sungguh dalam melaksanakan CSR. Karena sumbangsi yang diberikan oleh perusahaan tentunya akan mendapatkan respon yang baik dari masyarakat.

Tujuan CSR adalah untuk pemberdayaan masyarakat, bukan memperdayai masyarakat. Pemberdayaan bertujuan untuk mengkreasikan masyarakat mandiri.¹¹ Maksudnya adalah pemberdayaan yang dilakukan oleh perusahaan akan sangat membantu masyarakat agar lebih kreatif serta mempunyai kemampuan sehingga mereka dapat menjadi masyarakat yang mandiri.

B. Teori-teori Corporate Sosial Responsibility

1. Teori Stakeholder (Stakeholder Theory)

Teori Stakeholder mengatakan bahwa perusahaan bukanlah suatu entitas yang hanya beroperasi untuk kepentingannya sendiri namun harus memberikan manfaat

¹⁰ Suhandari M. Putri, Schema CSR, Kompas, 4 agustus 2007

¹¹ Hendrik Budi Untung, *Corporate Sosial Responsibility*, (Jakarta: Sinar Grafia), h. 9

bagi stakeholdernya. Dengan demikian keberadaan suatu perusahaan sangat oleh dukungan yang diberikan oleh *stakeholder* kepada perusahaan. *stakeholder* merupakan semua pihak, internal maupun eksternal yang dapat mempengaruhi ataupun dipengaruhi oleh perusahaan baik secara langsung maupun tidak langsung.¹²

Teori stakeholder menjelaskan bahwa perusahaan sangat terkait erat dengan para pegawai dengan lingkungan sosial. maka dari itu perusahaan perlu menjaga hubungan yang baik dengan para pegawai serta memberikan sumbangsi bagi lingkungan sosialnya agar dapat tercipta hubungan yang baik antara perusahaan dengan masyarakat.

Pada dasarnya teori *Stakeholder* mendasarkan diri pada asumsi: (1) perusahaan memiliki hubungan dengan banyak kelompok-kelompok konsisten (*stakeholder*) yang mempengaruhi dan dipengaruhi oleh keputusan perusahaan, (2) teori ini ditekankan pada sifat alami hubungan dalam proses dan keluaran bagi perusahaan dan *stakeholder*-nya, (3) kepentingan semua legitimasi *stakeholder* memiliki nilai secara hakiki dan tidak membentuk kepentingan yang didominasi satu sama lain, (4) teori ini memfokuskan pada manajerial.¹³ Tentunya perusahaan akan sulit untuk maju tanpa adanya dukungan dari pihak *stakeholder*, bagaimana pun *stakeholder* adalah pihak yang mampu menilai bagaimana dampak serta manfaat yang timbul selama perusahaan itu berdiri.

¹²Nor Hadi, *Corporate Sosial Responsibiliy*, (Yogyakarta : Graha Ilmu 2011), h. 93

¹³Arik Novia Handriyani, Jurnal Ilmu dan Riset Akuntansi, "Pengaruh *Corporate Sosial Responsibility* terhadap Nilai Perusahaan dengan Profitabilitas sebagai Variabel Moderating", (Vol. 2 No.5 : 2013), h. 3

Berdasarkan asumsi *stakeholders theory*, maka perusahaan tidak dapat terlepas dari lingkungan sosial. Perusahaan perlu menjaga legitimasi *stakeholder* serta mendukungnya dalam rangka kebijakan dan pengambilan keputusan, sehingga dapat mendukung pencapaian tujuan perusahaan, yaitu stabilitas usaha dan jaminan *going concern*.¹⁴

2. Teori Kontrak Sosial (*Sosial Contract Theori*)

Teori kontrak sosial muncul karena adanya keterkaitan dalam kehidupan sosial masyarakat agar terjadi keselarasan, keserasian, dan keseimbangan termasuk dalam lingkungan. Perusahaan yang merupakan kelompok orang yang memiliki kesamaan tujuan dan berusaha mencapai tujuan secara bersama adalah bagian dari masyarakat dalam lingkungan yang lebih besar. Keberadaannya sangat ditentukan oleh masyarakat, dimana antara keduanya saling pengaruh-mempengaruhi. Untuk itu, agar terjadi keseimbangan, maka perlu kontrak sosial baik secara tersusun, baik secara tersurat maupun tersirat, sehingga terjadi kesepakatan-kesepakatan yang saling melindungi kepentingan masing-masing.¹⁵ Komitmen yang telah dibangun antara perusahaan dengan masyarakat tentunya akan memberikan rasa aman dan nyaman antara perusahaan dengan masyarakat, sehingga tidak akan merugikan satu sama lain.

¹⁴Ardianto, E dan D. M. Machfuds, *Efek Kedermawanan Pebisnis dan CSR*, (Jakarta: Kompas Gramedia), h. 75

¹⁵Nor Hadi, *Corporate Sosial Responsibility*, (Yogyakarta : Graha Ilmu 2011), h. 96

C. Tinjauan Tentang Pemberdayaan Dalam Penerapan CSR

1. Pengertian

pemberdayaan masyarakat adalah salah satu pendekatan dalam proses peningkatan kesejahteraan masyarakat. Memberdayakan masyarakat adalah upaya untuk memperkuat unsur-unsur keberdayaan itu untuk meningkatkan harkat dan martabat masyarakat yang berada dalam kondisi tidak mampu dengan mengandalkan kekuatannya sendiri sehingga dapat keluar dari perangkat kemiskinan dan keterbelakangan, atau proses memampukan atau memandirikan masyarakat.¹⁶

Pemberdayaan masyarakat merupakan salah satu jalan keluar dari kemiskinan, dengan pemberdayaan kemampuan yang dimiliki masyarakat dapat dikelola dan dimanfaatkan dengan baik untuk keluar dari kemiskinan. Secara konseptual, pemberdayaan atau pemberkuasaan (*empowerment*), berasal dari kata ‘*power*’ (kekuasaan dan keberdayaan). Karenanya, ide utama pemberdayaan bersentuhan dengan konsep mengenai kekuasaan. Kekuasaan seringkali dikaitkan dengan kita untuk membuat orang lain untuk melakukan apa yang kita inginkan, terlepas dari keinginan dan minat mereka. Ilmu sosial tradisional menekankan bahwa kekuasaan berkaitan dengan pengaruh dan kontrol. Kekuasaan senantiasa hadir dalam konteks relasi sosial antar manusia, kekuasaan tercipta dalam relasi sosial. Dengan kata lain kemungkinan terjadinya proses pemberdayaan sangat tergantung pada dua hal:

¹⁶Risma Handayani, *Pembangunan Masyarakat dalam Perspektif Perencanaan Wilayah*, (Makassar: Alauddin Univerticity Press, 2012), h. 124

- a. Bahwa kekuasaan dapat berubah. Jika kekuasaan tidak dapat berubah, maka pemberdayaan tidak mungkin dapat terjadi dengan cara apapun.
- b. Bahwa kekuasaan dapat diperluas. Konsep ini menekankan pada pengertian kekuasaan yang tidak statis, melainkan dinamis.¹⁷

Menurut ife dalam suharto, pemberdayaan memuat dua pengertian kunci, yakni kekuasaan dan kelompok yang lemah. Kekuasaan disini diartian bukan hanya menyangkut kekuasaan politik dalam arti sempit, melainkan kekuasaan atau penguasaan klien atas:

- 1) Pilihan-pilihan personal dan kesempatan hidup: kemampuan dalam membuat keputusan-keputusan mengenai gaya hidup, tempat tinggal dan pekerjaan.
- 2) Pendefenisian kebutuhan: kemampuan menentukan kebutuhan selaras dengan aspirasi dan keinginannya.
- 3) Ide atau gagasan: kemampuan mengekspresikan dan menyumbangkan gagasan dalam suatu forum atau diskusi secara bebas dan tanpa tekanan.
- 4) Lembaga- lembaga: kemampuan menjangkau, menggunakan dan mempengaruhi pranata- pranata masyarakat, seperti lembaga kesejahteraan sosial, pendidikan, kesehatan.
- 5) Sumber-sumber: kemampuan memobilisasi sumber-sumber formal, informal dan kemasyarakatan.

¹⁷Edi Suharto, *Membangun Masyarakat Memberdayakan Rakyat*, (Cet. 3; Bandung: Refika Aditama, 2009), h. 57-58

- 6) Aktivitas ekonomi: kemampuan memanfaatkan dan mengelola mekanisme produksi, distribusi, dan pertukaran barang serta jasa.
- 7) Reproduksi: kemampuan dalam kaitannya dengan proses kelahiran, perawatan anak, pendidikan dan sosialisasi.¹⁸

pemberdayaan adalah sebuah proses dan tujuan. Sebagai proses, pemberdayaan adalah serangkaian kegiatan untuk memperkuat kekuasaan atau keberdayaan kelompok lemah dalam masyarakat, termasuk individu-individu yang mengalami kemiskinan. Sebagai tujuan maka pemberdayaan menunjuk pada keadaan atau hasil yang ingin dicapai oleh sebuah perusahaan sosial; yaitu masyarakat yang berdaya, memiliki kekuasaan atau mempunyai pengetahuan dan kemampuan dalam memenuhi kehidupan hidupnya baik yang bersifat fisik, ekonomi, maupun sosial seperti memiliki kepercayaan diri, mampu menyampaikan aspirasi, mempunyai mata pencaharian, berpartisipasi dalam kegiatan sosial, dan mandiri dalam melaksanakan tugas-tugas kehidupannya. Pengertian pemberdayaan sebagai tujuan seringkali digunakan sebagai indikator keberhasilan sebuah proses.¹⁹

Pemberdayaan tentunya memberikan motivasi tersendiri bagi masyarakat bahwa mereka sebenarnya memiliki kemampuan yang sama seperti orang lain, bedanya adalah apakah mereka mampu mengelola dengan baik serta mempergunakan

¹⁸Edi Suharto, *Membangun Masyarakat Memberdayakan Rakyat*, (Cet. 3; Bandung: Refika Aditama, 2009), h. 59

¹⁹Edi Suharto, *Membangun Masyarakat Memberdayakan Rakyat*, (Cet. 3; Bandung: Refika Aditama, 2009), h. 60

kemampuan yang mereka miliki agar lebih bermanfaat, terutama untuk menghasilkan sebuah pendapatan.

Tujuan utama pemberdayaan adalah memperkuat kekuasaan masyarakat, khususnya kelompok lemah yang memiliki ketidakberdayaan, baik karena kondisi internal (misalnya persepsi mereka sendiri), maupun karena kondisi eksternal (misalnya karena ditindas oleh struktur sosial yang tidak adil).²⁰ Dengan melalui pemberdayaan diharapkan masyarakat mampu mengembangkan potensi-potensi yang ada dalam dirinya guna mendapatkan kehidupan yang lebih layak.

2. Indikator Keberdayaan

Menurut Kieffer, pemberdayaan mencakup tiga dimensi yang meliputi kompetensi kerakyatan, kemampuan sosiopolitik, dan kompetensi partisipatif. Parson juga mengemukakan tiga dimensi pemberdayaan yaitu:

- a. Sebuah proses pembangunan yang bermula dari pertumbuhan individual yang kemudian berkembang menjadi sebuah perubahan sosial yang lebih besar.
- b. Sebuah keadaan psikologis yang ditandai oleh rasa percaya diri, berguna, serta mampu mengendalikan diri sendiri dan juga orang lain.
- c. Pembebasan yang dihasilkan dari sebuah gerakan sosial, yang dimulai dari pendidikan, politisasi orang lemah, dan kemudian melibatkan upaya kolektif

²⁰Edi Suharto, *Membangun Masyarakat Memberdayakan Rakyat*, h. 60

dari orang-orang lemah tersebut untuk memperoleh kekuasaan dan mengubah struktur-struktur yang masih menekan.²¹

Untuk mengetahui fokus dan tujuan pemberdayaan secara operasional, maka perlu diketahui berbagai indikator keberdayaan yang dapat menunjukkan seorang berdaya atau tidak. Schuler, hashemi dan riley mengembangkan delapan indikator keberdayaan, yang mereka sebut sebagai *empowerment index* atau indeks keberdayaan:

- 1) Kebebasan mobilitas: kemampuan individu untuk pergi keluar rumah atau wilayah tempat tinggalnya.
- 2) Kemampuan membeli komoditas kecil: kemampuan individu untuk membeli barang-barang kebutuhan keluarga sehari-hari.
- 3) Kemampuan membeli komoditas besar: kemampuan individu untuk membeli barang-barang sekunder atau tersier.
- 4) Terlibat dalam pembuatan keputusan-keputusan rumah tangga: mampu membuat keputusan secara sendiri maupun bersama suami/istri mengenai keputusan-keputusan keluarga.
- 5) Kebebasan relatif dari dominasi keluarga: responden ditanya mengenai apakah dalam satu tahun terakhir ada seseorang (suami, istri, anak-anak, mertua) yang mengambil uang, tanah, perhiasan, dari dia tanpa ijinnya; yang melarang mempunyai anak; atau melarang bekerja diluar rumah.

²¹ Risma Handayani, *Pembangunan Masyarakat dalam Perspektif Perencanaan Wilayah*, (Makassar: Alauddin Univerticity Press, 2012), h. 129

- 6) Kesadaran hukum dan politik: mengetahui salah seorang pegawai pemerintah desa/kelurahan; seorang anggota DPRD setempat; nama presiden; mengetahui pentingnya memiliki surat nikah dan hukum-hukum waris.
- 7) Keterlibatan dalam kampanye dan protes-protes: seseorang dianggap 'berdaya' jika ia pernah terlibat dalam kampanye atau bersama orang lain melakukan protes, misalnya, terhadap suami yang memukul istri.
- 8) Jaminan ekonomi dan kontribusi terhadap keluarga: memiliki rumah, tanah, asset produktif, tabungan. Seseorang dianggap memiliki poin tinggi jika ia memiliki aspek-aspek tersebut secara sendiri atau terpisah dari pasangannya.²²

D. Kursus Menjahit

Kursus adalah lembaga pelatihan yang termasuk dalam pendidikan nonformal. Kursus merupakan suatu proses belajar-mengajar seperti halnya di sekolah. Perbedaannya adalah bahwa kursus biasanya diselenggarakan dalam waktu pendek dan hanya mempelajari satu keterampilan tertentu.²³ Kursus tentunya memberikan keahlian atau keterampilan tersendiri bagi orang yang betul-betul menekutinya. Mereka yang biasanya telah selesai melakukan kursus biasanya mampu mendirikan usaha sendiri sesuai dengan bidang kursus yang di tekuninya.

Kursus atau pelatihan memiliki makna sebagai kegiatan untuk mentransfer pengetahuan dan keterampilan kepada seseorang dalam upaya meningkatkan kapasitas dirinya di tempat kerja atau ditempat beraktivitas. Pelatihan mencakup tiga

²²Edi Suharto, *Membangun Masyarakat Memberdayakan Masyarakat*, h. 64

²³<https://id.wikipedia.org/wiki/Kursus> (diakses pada 19 januari 2017)

aspek pokok yaitu perolehan pengetahuan, keterampilan dan pengembangan bakat dalam upaya meningkatkan kinerja seseorang dalam suatu pekerjaan tertentu atau pekerjaan yang spesifik. Perolehan pengetahuan dan keterampilan diperoleh melalui suatu upaya sengaja, terorganisir, sistematis dalam waktu relatif singkat dan dalam penyampaian lebih mengutamakan praktik daripada teori.²⁴

Banyaknya masyarakat yang tergolong miskin karena kemampuan yang dia miliki sangat rendah serta tidak adanya keterampilan khusus yang dia miliki untuk dapat bersaing dalam dunia kerja, kursus sebagai salah satu wadah agar masyarakat memiliki keterampilan khusus perlu disambut baik serta diupayakan agar masyarakat dapat tertarik serta aktif mengikuti kursus-kursus yang ada. Sebagaimana tujuan kursus yang sejalan dengan undang-undang sisdiknas nomor 20 tahun 2003 pasal 26 ayat 5, kursus dan pelatihan diselenggarakan dengan tujuan untuk memberikan bekal pengetahuan, keterampilan, kecakapan hidup dan sikap untuk mengembangkan diri, mengembangkan profesi, bekerja, usaha mandiri, dan/atau melanjutkan pendidikan kejenjang yang lebih tinggi kepada masyarakat yang lebih membutuhkan.²⁵

Menjahit adalah suatu pekerjaan menyambung kain, bulu, kulit binatang, pepagan, dan bahan-bahan lain yang biasa dilewati jarum jahit dan benang. Menjahit dapat dilakukn dengan tangan memakai jarum tangan atau dengan mesin jahit.²⁶

²⁴Ikka kartika, *Mengelola Pelatihan Partisipasif*, (Bandung: alfabeta 2011), h. 7-8

²⁵Undang-undang No. 20 Tahun 2003 Pasal 26 Ayat 5 tentang Sistem Pendidikan Nasional

²⁶ <https://id.wikipedia.org/wiki/Menjahit> (diakses pada 19 januari 2017)

Menjahit bukan suatu pekerjaan yang tergolong mudah karena memerlukan keahlian khusus untuk bisa melakukan hal tersebut.

Keahlian khusus dalam menjahit tentunya bisa didapat melalui pelatihan atau kursus menjahit, karena didalam kursus peserta didik bisa lebih fokus dalam mempelajari satu bidang keterampilan tertentu sehingga lebih mudah dalam menguasai satu bidang keterampilan. Kursus menjahit yang penulis maksud disini adalah suatu proses pembelajaran atau pendidikan nonformal yang memberikan pelatihan keterampilan menjahit pakaian. kursus ini adalah sebuah bentuk CSR yang dilaksanakan oleh Yayasan Kalla Group yang berlokasi di Kelurahan Antang, Kecamatan Manggala, Kota Makassar.

Kursus menjahit yang dilakukan oleh Yayasan Kalla Group akan memberikan sumbangsi yang cukup bermanfaat bagi masyarakat, karena peserta kursus yang telah selesai dan akan memasuki dunia kerja yang penuh dengan persaingan tentunya sudah memiliki rasa percaya diri akan keterampilan khusus yang mereka miliki, yaitu keterampilan menjahit.

Kehadiran lembaga kursus menjahit yang merupakan pengaplikasian dari CSR Yayasan Kalla Group ditengah-tengah masyarakat tentunya memberikan kesempatan bagi masyarakat untuk mengembangkan potensinya dalam bidang keahlian menjahit agar siap bersaing dalam dunia kerja.

E. Kesejahteraan Sosial

Kesejahteraan merupakan sesuatu yang sangat diinginkan oleh setiap manusia, bahkan orang rela bekerja keras tujuan utamanya adalah ingin sejahtera serta

memiliki kehidupan yang layak agar terpenuhinya kebutuhan hidupnya. Sebagaimana kesejahteraan sosial yang dimaksud dalam undang-undang no. 11 tahun 2009 tentang kesejahteraan sosial pasal 1

“kesejahteraan sosial adalah kondisi terpenuhinya kebutuhan material, spiritual, dan sosial warga negara agar dapat hidup layak dan mampu mengembangkan diri, sehingga dapat melaksanakan fungsi sosialnya”.²⁷

Isbandi ruminto menjelaskan bahwa rumusan kesejahteraan sosial dalam undang-undang No. 11 tahun 2009 pasal 1 ayat 1 sebagai suatu keadaan dimana digambarkan secara ideal adalah suatu tatanan (tata kehidupan) yang meliputi kehidupan material maupun spiritual, dengan tidak menempatkan satu aspek lebih penting dari yang lainnya, tetapi mencoba melihat pada upaya mendapatkan titik keseimbangan. Titik keseimbangan yang dimaksud adalah keseimbangan antara aspek sosial, material dan spiritual.²⁸ Orang akan sulit mendapatkan predikat sejahtera apabila salah satu aspek yang ada dalam undang-undang nomor 11 tahun 2009 tidak terpenuhi, karena kita sering melihat orang terpenuhi kebutuhan materialnya namun tidak dengan kebutuhan spiritualnya serta aspek sosial untuk bisa bersosialisasi dengan lingkungan sekitarnya.

Undang-undang No. 11 tahun 2009 pasal 1 ayat 1 tentunya memberikan kita gambaran bahwa kesejahteraan sosial bukan hanya diukur dari segi materi saja tetapi kebutuhan secara spritual seperti jiwa atau rohani yang tenang yang tentunya bisa

²⁷Undang-undang No. 11 tahun 2009 tentang Kesejahteraan Sosial Pasal 1 Ayat 1

²⁸Isbandi Ruminto Adi, *Kesejahteraan Sosia: Pekerjaan Sosial, pembangunan Sosial dan Kajian Pembngunan* (Cet. I, Jakarta: Raja Grafindo Persda, 2013), h. 23

didapatkan dengan selalu mendekatkan diri kepada sang pencipta, serta dapat bersosialisasi dan berinteraksi dengan lingkungan sekitar.

Selain defenisi kesejahteraan sosial dari undang-undang No.11 tahun 2009, James Midgley dalam Adhi juga mencoba mendefinisikan kesejahteraan sosial sebagai suatu kondisi dalam suatu masyarakat. Midgley melihat kesejahteraan sosial sebagai

“suatu keadaan atau kondisi kehidupan manusia yang tercipta ketika berbagai permasalahan sosial dapat dikelola dengan baik; ketika kebutuhan manusia dapat terpenuhi dan ketika kesempatan sosial dapat dimaksimalkan”²⁹.

Tidak jauh berbeda dari apa yang dirumuskan dalam undang-undang nomor 11 tahun 2009, Midgley memberikan penjelasan bahwa kesejahteraan dapat kita raih jika kita mampu mengelolah dengan baik permasalahan yang sedang kita hadapi untuk dapat memenuhi kebutuhan kita agar dapat menjalankan kehidupan sosial dengan baik.

Secara umum istilah Kesejahteraan Sosial sering diartikan sebagai kondisi sejahtera, yaitu suatu keadaan terpenuhinya segala bentuk kebutuhan hidup, khususnya yang bersifat mendasar seperti pakaian, makanan, perumahan, pendidikan dan perawatan kesehatan. Pengertian seperti ini menempatkan kesejahteraan sosial sebagai tujuan (*end*) dari suatu kegiatan pembangunan. Misalnya untuk meningkatkan taraf kesejahteraan sosial masyarakat.³⁰

²⁹Isbandi Ruminto Adi, *Kesejahteraan Sosial: Pekerjaan Sosial, pembangunan Sosial dan Kajian Pembangunan* (Cet. I, Jakarta: Raja Grafindo Persda, 2013), h. 23

³⁰Edi Suharto, *Membangun Masyarakat Memberdayakan Rakyat*, (Cet. 3; Bandung: Refika Aditama, 2009), h. 60

Selain defenisi diatas, friedlancer dalam suharto juga memberikan defenisi kesejahteraan sosial sebagai suatu sistem yang terorganisasi dari pelayanan-pelayanan sosial dan institusi-institusi yang dirancang untuk membantu individu-individu dan kelompok-kelompok guna mencapai standar hidup dan kesehatan yang memadai dan relasi-relasi personal dan sosial sehingga memungkinkan mereka dapat mengembangkan kemampuan dan kesejahteraan sepenuhnya selaras dengan kebutuhan-kebutuhan keluarga dan masyarakatnya.³¹ Defenisi ini memandang kesejahteraan sosial sebuah institusi berupa pelayanan sosial yang dirancang untuk membantu masyarakat, meski begitu tujuan utamanya tetap kembali kepada kondisi kesejahteraan sosial itu sendiri yakni agar masyarakat dapat hidup layak serta mengembangkan diri sehingga dapat melakukan fungsi sosialnya.

F. Pandangan Islam Tentang Corporte Sosial Responsibility

CSR merupakan bagian dari pemberdayaan masyarakat, karenanya pelaksanaan CSR yang baik tentunya diharapkan memiliki dampak jangka panjang guna meningkatkan taraf hidup atau kesejahteraan masyarakat. Dalam pandangan islam CSR sama seperti zakat dalam perniagaan, dimana dana dari zakat disalurkan kepada masyarakat miskin atau yang kurang mampu karena islam sangat menjunjung tinggi nilai-nilai rasa kepedulian terhadap orang lain.

Penjelasan tentang tujuan CSR jika disinergikan dengan nilai-nilai keislaman sangat banyak, bahkan peraturan yang dibuat oleh pemerintah tentang kewajiban mengeluarkan dana CSR sama seperti kewajiban dalam agama islam unuk

³¹Edi Suharto, *Membangun Masyarakat Memberdayakan Rakyat*, h. 9

mengeluarkan zakat perniagaan. Hal tersebut sama seperti firman Allah dalam surah Al-Baqarah ayat 277 yang berbunyi:

إِنَّ الَّذِينَ ءَامَنُوا وَعَمِلُوا الصَّالِحَاتِ وَأَقَامُوا الصَّلَاةَ وَءَاتَوُا الزَّكَاةَ لَهُمْ أَجْرُهُمْ عِنْدَ رَبِّهِمْ وَلَا خَوْفٌ عَلَيْهِمْ وَلَا هُمْ يَحْزَنُونَ ۚ ۲۷۷

Terjemahannya:

“sesungguhnya orang-orang yang beriman, mengerjakan amal saleh, mendirikan shalat dan menunaikan zakat, mereka mendapat pahala disisi Tuhannya, tidak ada kekhawatiran terhadap mereka dan tidak pula mereka bersedih hati.”³²

Merupakan kebiasaan Al-Qur’an menggandengkan sesuatu dengan lawannya agar perbandingan yang diharapkan mengundang mereka untuk memilih yang terbaik terhidang bagi pendengar dan pembacanya. Dalam ayat diatas dikemukakan janji bagi mereka yang beriman dan beramal saleh serta melaksanakan shalat secara berkesinambungan dan menuaikan zakat dengan sempurna.

Ganjaran bagi mereka (terpelihara) dari sisi Tuhan Mereka. Jika demikian ganjaran tersebut tidak akan hilang atau berkurang, bahkan akan terpelihara dan bertambah; bukankah Allah memerintahkan kepada para wali anak yatim untuk memelihara harta anak yatim dan mengembangkannya? (baca QS. An-nisa’ [4]: 5)

وَلَا تُؤْتُوا السُّفَهَاءَ أَمْوَالَكُمُ الَّتِي جَعَلَ اللَّهُ لَكُمْ قِيَمًا وَارْزُقُوهُمْ فِيهَا وَاكْسُوهُمْ وَقُولُوا لَهُمْ قَوْلًا مَعْرُوفًا

٥

³² Departemen Agama RI, *Alquran dan Terjemahannya*

Terjemahannya:

“Dan janganlah kamu serahkan kepada orang-orang yang belum sempurna akalnya, harta (mereka yang ada dalam kekuasaanmu) yang dijadikan Allah sebagai pokok kehidupan. Berilah mereka belanja dan pakaian (dari hasil harta itu) dan ucapkanlah kepada mereka kata-kata yang baik”³³

Jika demikian, tentu Allah melakukan hal yang demikian pula terhadap hamba-hamba-Nya. Ganjaran yang berada disisi-Nya pasti terpelihara dan dikembangkan oleh-Nya.

Tidak ada kekhawtiran terhadap mereka. Kapan dan dari siapa pun, karena mereka berada dalam lindungan Allah, dan *tidak pula mereka bersedih hati* menyangkut apa pun karena yang mereka peroleh jauh lebih baik dari apa yang bisa jadi hilang.³⁴ Ayat diatas tentunya memberikan pemahaman kepada kita bahwa sebagai ummat manusia penting bagi kita untuk berbagi kepada sesama serta sebagai ummat muslim kita wajib untuk menunaikan zakat atas harta yang telah kita dapatkan. Karena sesungguhnya harta yang kita miliki bukanlah milik kita sepenuhnya tetapi ada juga hak orang lain yang Allah SWT. titipkan pada kita.

³³ Departemen Agama RI, *Alquran dan Terjemahannya*

³⁴ M. Quraish Shihab, *Tafsir Al Misbah: Pesan, Kesan, dan Kesersian Al-Qur'an* (cet: 1, jakarta: Lentera 2002), h. 724-725

BAB III

METODOLOGI PENELITIAN

Penelitian atau penggunaan metode ilmiah secara terancang dan sistematis, atau kegiatan penelaahan secara ilmiah, tidak dapat dipisahkan dari pertumbuhan ilmu pengetahuan, baik bagi ilmu-ilmu kealaman (*natural sciences*) maupun bagi ilmu-ilmu social (*social sciences*). Dikatakan demikian karena ilmu pengetahuan sebagai produk (*a body of organized and verified knowledge*). Sebagaimana dinyatakan Harton dan Hunt, jelas merupakan hasil penelaahan atau investigasi ilmiah. Artinya, pertumbuhan ilmu pengetahuan, dari awal mulanya hingga sekarang ini, adalah berkat andil kegiatan penelitian selama ini dilakukan oleh para ilmuwan.

“Penelitian merupakan metode andalan para ilmuwan, yang selama ini digunakan untuk menyingkap “rahasia dunia alam” dan “rahasia dunia social”.¹

Penelitian merupakan kegiatan yang terorganisasi dan sistematis mengikuti aturan-aturan metodologi, misalnya observasi secara sistematis, dan mendasarkan pada teori-teori yang ada dan diperkuat dengan gejala yang ada.

Setiap penelitian ilmiah harus memiliki metode yang tepat. Hal itu bertujuan untuk mendapatkan data yang objektif, dengan menggunakan metode pengumpulan data dan teknik analisis data yang akurat yang tentunya akan memudahkan sebuah dalam penelitian. Dalam penulisan skripsi ini penulis menggunakan metode penelitian sebagai berikut:

¹Sanapiah Faisal, *Format-Format Penelitian Sosial*, (Jakarta: Rajawali Pers, 2010), h. 11.

A. Jenis dan Lokasi Penelitian

1. Jenis Penelitian

Penelitian ini merupakan penelitian lapangan yang bersifat kualitatif. Penelitian kualitatif adalah penelitian yang menitik beratkan pada keutuhan (*entity*) sebuah fenomena.²

Penelitian kualitatif merupakan proses penelitian yang berkesinambungan sehingga tahap pengumpulan data dan analisis data dilakukan secara bersamaan selama proses penelitian. Dalam penelitian kualitatif pengolahan data tidak harus dilakukan setelah data terkumpul, atau analisis data tidak mutlak dilakukan setelah pengolahan data selesai. Dalam hal ini, sementara data dikumpulkan, data yang sudah diperoleh dapat dikelola dan dilakukan analisis data secara bersamaan. Sebaliknya pada saat menganalisis data, penelitian dapat kembali dilakukan lagi di lapangan untuk memperoleh tambahan data yang dianggap perlu dan mengolahnya kembali.³ Dengan berbagai macam faktor yang merupakan satu kesatuan yang utuh, dalam konteks konstruksi social merupakan sebuah kenyataan objektifitas maupun kenyataan subjektifitas.

Penelitian ini difokuskan pada Pelaksanaan *Corporate Sosial Responsibility* (CSR) Yayasan Kalla Group melalui Kursus Menjahit di Perumahan Bukit Baruga Kelurahan Antang Kecamatan Manggala Kota Makassar. Dan menggambarkan satu ketertarikan sebagaimana yang dimaksudkan dalam penelitian kualitatif.

²Suwardi Endswarsa, *Metodologi Penelitian Kebudayaan*, (Yogyakarta: Gajah Mada University Press, 2003), h. 16.

³Bagon Suyatno dan Sutina, *Metode Penelitian Sosial*, (Cet. VI; Jakarta: Kencana Prenanda Media Grup, 2011) h. 172.

Dalam konteks yang demikian, maka penulis memilih metode penelitian kualitatif sebagai metode yang tepat agar dapat mendalami Implementasi CSR Yayasan Kalla Group melalui Kursus Keterampilan Menjahit di Perumahan Bukit Baruga Kelurahan Antang Kecamatan Manggala Kota Makassar

2. Lokasi Penelitian

Sesuai dengan judul penelitian, maka penelitian berlokasi di *Local Educational Centre* (LEC) Athirah yang berada di Perumahan Bukit Baruga Kelurahan Antang Kecamatan Manggala Kota Makassar.

B. Pendekatan Penelitian

Menurut pedoman karya tulis ilmiah UIN Alauddin Makassar, terdapat dua pendekatan dalam penelitian. Pertama, pendekatan metode yang digunakan dalam penelitian ini adalah deskriptif dengan menggambarkan secara utuh gejala yang diamati. Kedua pendekatan studi atau kajian penelitian ini adalah pendekatan kajian pemberdayaan. Hal ini karena pemberdayaan dan partisipasi masyarakat merupakan strategi yang sangat potensial dalam rangka meningkatkan ekonomi, sosial dan transformasi budaya. Proses ini pada akhirnya dapat menciptakan pembangunan yang berpusat pada rakyat.⁴ Melalui pemberdayaan masyarakat tentunya akan menjadi lebih mandiri serta mampu meningkatkan kemampuan yang dia miliki.

Midgley dalam buku *Social Development: The Developmental Perspective in Social Welfare* juga menawarkan pendekatan alternatif, yakni perspektif pengembangan (*developmental perspective*) yang memadukan aspek-aspek positif

⁴ Harry Hikmat. *Strategi Pemberdayaan Masyarakat* (Bandung: Humaniora Utama Press, 2010), h.4

dari pendekatan residual maupun institusional. Perspektif pengembangan sejalan dengan ideologi liberal dan pendekatan institusional. Ia mendukung pengembangan program- program kesejahteraan sosial, peran aktif pemerintah, serta pelibatan tenaga-tenaga profesional dalam perencanaan sosial.⁵

Pendekatan-pendekatan diatas tentunya berdasarkan pada permasalahan yang akan dikaji dalam penelitian ini adalah Implementasi CSR Yayasan Kalla Group melalui Kursus Keterampilan Menjahit di Perumahan Bukit Baruga Kelurahan Antang Kecamatan Manggala Kota Makassar. Serta apa kendala yang dihadapi dan potensi yang dimiliki oleh Yayasan Kalla Group dalam pelaksanaan kursus menjahit.

C. Sumber Data

Sumber data dalam penelitian ini yaitu:

1. Sumber data primer yaitu data yang diperoleh langsung dari penelitian di lapangan atau sumber aslinya yang berupa wawancara, jajak pendapat dari individu atau kelompok maupun hasil observasi dari suatu obyek, kejadian atau hasil pengujian (benda). Adapun sumber data primer dalam penelitian ini yaitu dari pihak Yayasan Kalla Group yang bertanggungjawab langsung unit kerja *Community Care*, pihak Lec Athirah, Instruktur kursus serta alumni kursus menjahit.

Dalam penelitian ini, ada 8 orang yang menjadi informan diantaranya sebagai berikut:

⁵ Edi Suharto, *Membangun Masyarakat Memberdayakan Rakyat: Kajian Startegi Pembangunan Kesejahteraan Sosial & Pekerjaan Sosial*, h. 14

Tabel 3.1

No	Nama	Jabatan/ Pekerjaan
1.	Usluddin	Kalla Community Officer
2.	Agus Sarbini	Instruktur Kursus
3.	Nurhaeni	K. A UPT Lec Athirah
4.	Merdekawati	Peserta Kursus
5.	Wahyuni	Peserta Kursus
6.	Nurhaedah	Peserta Kursus
7.	Tati Hariati	Peserta Kursus
8.	Zaenab	Peserta Kursus

2. Sumber data sekunder yaitu data yang dikumpulkan untuk mendukung data primer yang diperoleh dari dokumentasi atau studi kepustakaan yang terkait dalam permasalahan yang diteliti. Adapun dokumen yang dibutuhkan: profil Yayasan Kalla Group, laporan kinerja program *Community Care*, dokumen daftar peserta, dokumen pedoman pelatihan serta dokumen tingkat perkembangan peserta didik atau kursus.

D. Metode Pengumpulan Data

Metode pengumpulan data merupakan merupakan sesuatu yang sangat penting dalam penelitian, karena tujuan utama dari penelitian adalah mendapatkan data. Adapun metode pengumpulan data yang dipergunakan dalam penelitian ini adalah sebagai berikut:

1. Observasi (Pengamatan)

Observasi merupakan instrumen yang digunakan untuk melakukan pengamatan langsung tentang fenomena-fenomena yang ada kaitannya dengan masalah yang akan dibahas dalam penelitian ini, seperti bagaimana proses

pelaksanaan kursus keterampilan menjahit dan bagaimana para alumni kursus menerapkan ilmu yang dia dapatkan selama ikut pelatihan.

2. Wawancara

Menurut Bimo Waligto bahwa pedoman *interview* adalah suatu alat yang digunakan dalam melakukan wawancara untuk mendapatkan data anak atau orang yang mengadakan hubungan secara langsung dengan informan (*face to relation*). misalnya wawancara langsung dengan pihak Yayasan Kalla Group, instruktur kursus, serta para peserta/alumniu kursus.

Sedangkan Cholid Nurbuko dan Abu Achmadi mengemukakan bahwa wawancara adalah proses Tanya jawab dalam penelitian yang berlangsung secara lisan bilamana dua orang atau lebih tertatap muka, mendengarkan secara langsung informasi-informasi atau keterangan-keterangan.⁶ Pendapat lain mengemukakan bahwa wawancara adalah suatu proses Tanya jawab lisan, terdiri dari dua orang atau lebih berhadap-hadapan secara fisik. Wawancara merupakan alat pengumpul informasi langsung untuk berbagai jenis data sosial.

3. Dokumentasi

Dokumentasi merupakan suatu langkah mengumpulkan data-data yang dibutuhkan, baik data-data tertulis, gambar, suara maupun gambar dan suara. Dokumentasi ini dilakukan dengan mengumpulkan data yang telah ada seperti dokumen-dokumen tertulis dalam hubungannya dengan data yang dibutuhkan dalam penelitian ini.

⁶Cholid Nurbuko dan Abu Achmadi, *Metodologi Penelitian*, (Cet. II; Jakarta: Bumi Aksara, 1999), h. 83.

Dokumentasi menunjukkan suatu fakta yang telah berlangsung agar memperjelas dari mana informasi itu didapat, informasi yang didapat telah diabadikan dalam bentuk foto data yang relevan dengan penelitian. Seperti dokumentasi mengenai pelaksanaan kursus menjahit.

E. Instrumen Penelitian

Pengumpulan data pada prinsipnya merupakan suatu aktivitas yang bersifat operasional agar tindakannya sesuai dengan pengertian penelitian yang sebenarnya. Data merupakan perwujudan dari beberapa informasi yang sengaja dikaji dan dikumpulkan guna mendeskripsikan suatu peristiwa atau kegiatan lainnya. Oleh karena itu, maka dalam pengumpulan data dibutuhkan beberapa instrumen sebagai alat untuk mendapatkan data yang cukup valid dan akurat dalam suatu penelitian.

Barometer keberhasilan suatu penelitian tidak terlepas dari instrumen yang digunakan, karena itu instrumen yang digunakan dalam penelitian lapangan ini meliputi; observasi, wawancara (interview) dengan pedoman pertanyaan penelitian yang telah dipersiapkan, kamera, alat perekam dan buku catatan.

F. Teknik Pengolahan dan Analisis Data

Dalam analisis data ini bukan hanya merupakan kelanjutan dari usaha pengumpulan data menjadi objek penelitian, namun juga merupakan kelanjutan dari usaha pengumpulan data menjadi objek penelitian, namun juga merupakan satu kesatuan yang terpisahkan dengan pengumpulan data berawal dari menelaah seluruh data yang tersedia dari berbagai sumber, yaitu informasi dari hasil teknik pengumpulan data baik observasi, wawancara dan dokumentasi. Analisis data

adalah mencari dan menyusun secara sistematis data yang diperoleh dari hasil wawancara, catatan lapangan dan dokumentasi, dengan cara mengorganisasikan data kedalam kategori, menjabarkan kedalam unit-unit, melakukan sintesa menyusun kedalam pola, memilih mana yang penting dan mana yang akan dipelajari dan membuat kesimpulan sehingga mudah dipahami oleh diri sendiri maupun orang lain. Tujuan analisis data adalah untuk menyederhanakan data kedalam bentuk yang mudah dibaca dan diimplementasikan.

Dalam rencana penelitian, digunakan teknik pengolahan data yang sifatnya kualitatif. Dalam penelitian kualitatif pengolahan data tidak harus dilakukan setelah data terkumpul, akan tetapi, pengolahan data dapat dilakukan ketika sedang mengumpulkan data.

Langkah-langkah analisis data yang digunakan dalam rencana penelitian ini adalah:

a. Tahap Pengumpulan Data

Dalam proses ini dilakukan proses pengumpulan data dengan menggunakan beberapa teknik seperti observasi, wawancara, dokumentasi dan dengan menggunakan alat bantu yang berupa kamera. Proses pengumpulan data harus melibatkan sisi aktor (informan), aktifitas, latar, atau kontes terjadinya peristiwa. Sebagai alat pengumpulan data, penulis harus pandai mengelola waktu yang dimiliki, menampilkan diri, dan bergaul ditengah-tengah masyarakat yang dijadikan subjek penelitiannya.

b. Tahap Reduksi Data

Reduksi data dapat diartikan sebagai proses pemilihan, pemusatan perhatian pada penyederhanaan, pengabstrakan, dan transformasi data kasar yang muncul dari catatan-catatan tertulis di lapangan. Reduksi data berlangsung secara terus-menerus sejalan pelaksanaan penelitian berlangsung

c. Display Data

Langkah berikutnya setelah proses reduksi data berlangsung adalah penyajian data. Penyajian data ini merupakan sekumpulan informasi tersusun yang memberi kemungkinan adanya penarikan kesimpulan dan pengambilan tindakan. Dengan mencermati penyajian data ini akan lebih mudah memahami apa yang sedang terjadi dan apa yang harus dilakukan, artinya apakah akan diteruskan analisisnya atau mencoba untuk mengambil sebuah tindakan dengan memperdalam data tersebut.

d. Verifikasi dan Penarikan Kesimpulan

Langkah selanjutnya dalam menganalisis data kualitatif adalah penarikan kesimpulan dan verifikasi, setiap kesimpulan awal yang dikemukakan masih bersifat sementara dan akan berubah bila ditemukan bukti-bukti kuat yang mendukung pada tahap pengumpulan data berikutnya. Upaya penarikan kesimpulan yang dilakukan secara terus-menerus selama berada di lapangan. Setelah pengumpulan data, maka akan dimulai pencarian arti penjelasan-penjelasan. Kesimpulan-kesimpulan itu kemudian diverifikasi selama penelitian dengan cara memikir ulang dan meninjau kembali catatan lapangan sehingga terbentuk penegasan kesimpulan.

BAB IV

HASIL PENELITIAN

A. Gambaran Umum Lokasi Penelitian

1. Sejarah Singkat Yayasan Kalla Group

Yayasan Pendidikan dan Kesejahteraan Islam Hadji Kalla atau disingkat dengan Yayasan Kalla Group didirikan pada 24 april 1984. Melalui Yayasan ini Kalla Group menjalankan program *Corporate Sosial Responsibility* (CSR) dan menyalurkan dana zakat perusahaan dengan aktivitas pada bidang pendidikan, dakwah, sosial kemasyarakatan dan lingkungan hidup. Selain itu, Yayasan Kalla Group juga mengembangkan lembaga pendidikan formal mulai dari TK hingga SMA, dengan nama Sekolah Islam Athirah untuk meningkatkan kualitas sumber daya manusia indonesia.¹ Tentunya dengan mendirikan Yayasan Kalla Group ini, maka pemanfaatan dana CSR Kalla Group akan lebih mudah dan terarah didalam menjalankan sebuah program. Visi dan misi perusahaan juga tentunya akan lebih mudah terealisasi.

Adapun Visi dan Misi Yayasan Kalla Group adalah sebagai berikut:

Visi: Terdepan dalam pengembangan keislaman, mutu pendidikan, kesehatan, lingkungan hidup dan pemberdayaan masyarakat

¹ <http://www.yayasanhadjikalla.co.id/sejarah> (diakses pada tgl 25 November 2016, Pukul 12.51)

Misi:

- a. Meningkatkan kualitas keislaman masyarakat
- b. Meningkatkan kualitas dan keberlanjutan pendidikan masyarakat dhuafa
- c. Meningkatkan kemandirian masyarakat menuju kehidupan keluarga yang bahagia, sehat, dan sejahtera.
- d. Meningkatkan mutu hasil pertanian dan kualitas lingkungan.²

Visi dan misi Yayasan Kalla Group merupakan arah atau pedoman serta tujuan yang ingin dicapai oleh Yayasan Kalla Group dalam melaksanakan sebuah program kerja demi meningkatkan kualitas sumber daya manusia (SDM).

Yayasan Kalla Group adalah sebuah organisasi nirlaba yang dibentuk oleh pihak Kalla Group untuk membidangi kegiatan-kegiatan social dalam Yayasan Kalla Group “*one Year Action plan*”. Yayasan Kalla Group memiliki empat divisi yaitu *Kalla Islamic Care, Kalla Educare, Kalla Community Care, dan Kalla Green Care*³. Masing-masing divisi tersebut tentunya memiliki tugas dan fungsi yang harus mereka laksanakan guna meningkatkan taraf hidup atau kesejahteraan masyarakat. Program-program yang tidak hanya memiliki dampak jangka pendek tapi memiliki dampak jangka panjang serta berkelanjutan (*sustainable*) bagi masyarakat.

² <http://www.yayasanhadjikkalla.co.id/sejarah> (diakses pada tgl 25 November 2016, Pukul 12.51)

³ <http://www.yayasanhadjikkalla.co.id/sejarah>. (diakses pada tgl 25 november 2016, Pukul 12.51)

2. Struktur Organisasi Yayasan Kalla Group

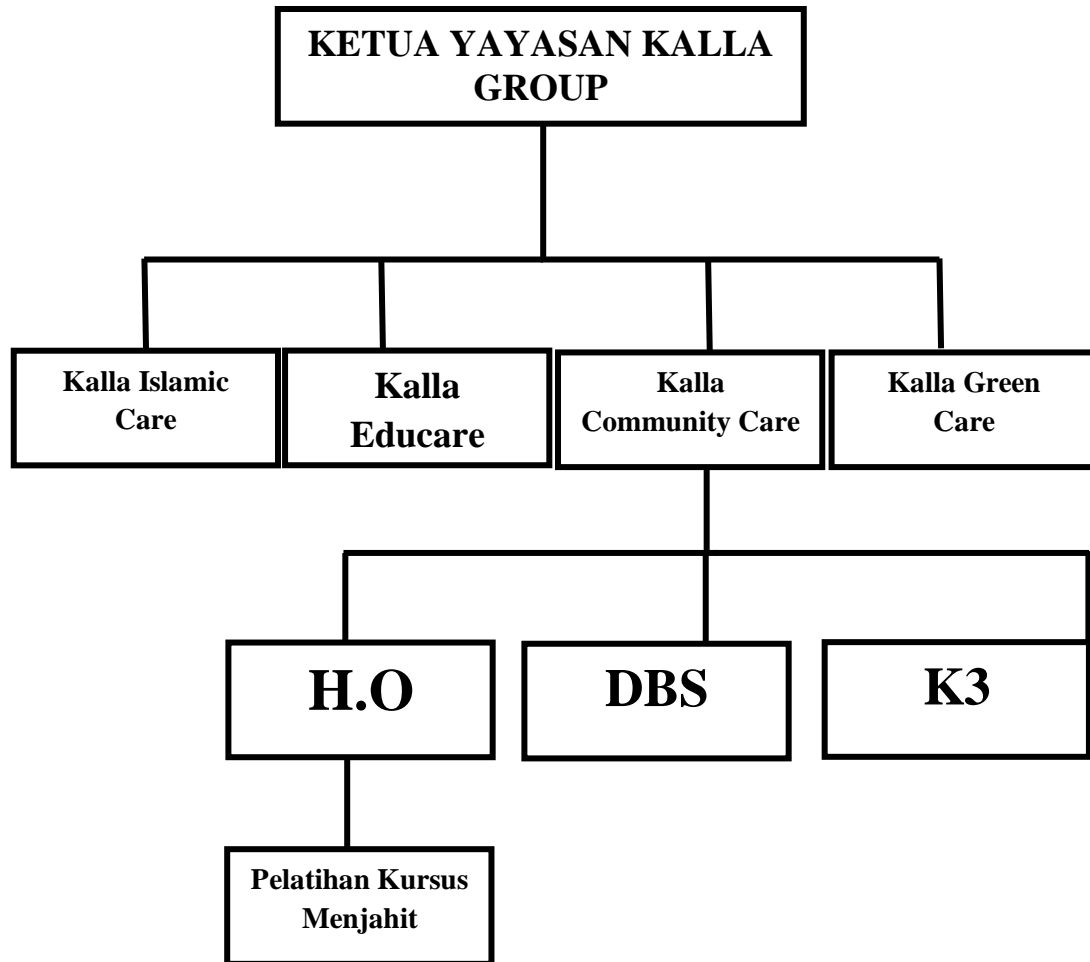

Sumber: Penuturan Penanggungjawab Kursus Menjahit pada Devisi Kalla Community Care Yayasan Kalla Group

Struktur organisasi yang peneliti tampilkan adalah struktur yang secara umum, hal ini karena Yayasan Kalla Group sangat menjaga privasi perusahaan sehingga struktur yang peneliti dapat adalah gambaran secara umum. Pelatihan kursus menjahit adalah bagian dari devisi *Kalla Community Care*. Dan adapun bidang kerja dari setiap devisis adalah sebagai berikut:

- a. *Kalla Islamic Care* bertujuan untuk membantu meningkatkan kualitas keberagaman masyarakat dan dakwah keagamaan, seperti Pembangunan/ renovasi sarana ibadah, pendidikan, sosial, Pembenahan sound system masjid, wakaf Al Qur'an dan buku-buku agama, kegiatan dakwah dan sosial, pembinaan TK/TPA, bantuan panti asuhan dan pesantren, santunan/ sumbangan ramadhan, pendidikan kader ulama, bantuan ibnu sabil dan muallaf, paket lebaran ZIS, sekolah tahfizh Al Qur'an.
- b. *Kalla Educare* bertujuan untuk membekali pemikiran bahwa majunya suatu bangsa bergantung pada kuatnya pondasi pendidikan dari seluruh masyarakat, Kalla Group menyelenggarakan suatu program pendidikan yang bertujuan untuk mendukung peningkatan mutu pendidikan kaum marjinal secara berkelanjutan bagi pelajar dan mahasiswa dhuafa yang berpotensi. Seperti beasiswa bagi mahasiswa yang kuliah di lima perguruan tinggi negeri terbaik di Indonesia, seminar/pelatihan kepemimpinan, karakter, manajemen dan kewirausahaan melalui kegiatan *Kalla Group goes to campus/school*, pelatihan dan pengembangan kompetensi guru, bantuan paket pendidikan bagi kaum dhuafa, kemitraan kampus dan sekolah program *vocational skill*.
- c. *Kalla Green Care* bertujuan untuk berpartisipasi pada peningkatan kualitas lingkungan hidup. Seperti penanaman pohon pada turus jalan Makassar-Parepare, penanaman dan revitalisasi terumbu karang, pembibitan dan pembagian pohon, penghijauan daerah pesisir, reboisasi pegunungan melalui teknik air seeding, edukasi lingkungan hidup, *Kalla award for environment*.

d. *Kalla Community Care* merupakan salah satu divisi dalam Yayasan Kalla Group yang fokus pada hal-hal yang mendorong peningkatan kualitas dan kemandirian masyarakat seperti, bantuan bencana alam, donor darah, penanggulangan masalah sosial (kemitraan lembaga dan komunitas), pengembangan daerah/desa melalui desa binaan, pembinaan wirausaha dan UMKM melalui pelatihan dan pendampingan santunan sosial dan kursus keterampilan.⁴ Fokus dalam *Kalla Community Care* yaitu pembinaan komunitas melalui program pengembangan usaha (UMKM) melalui pendampingan pembinaan, pelatihan kelompok usaha mandiri.

Divisi- divisi yang dibentuk oleh Yayasan Kalla Group tentunya memberikan kemudahan dalam melaksanakan sebuah program, karena melalui divis-divisi tersebut maka terbentuklah basis-basis kerja yang lebih terarah sehingga lebih memudahkan dalam menjalankan sebuah program.

3. *Local Educational Center (LEC) Athirah*

Local Educational Center (LEC) Athirah adalah sarana pusat kegiatan: pendidikan dan pelatihan, profesi, organisasi dan sarana kegiatan kemasyarakatan, bagi tenaga pendidikan termasuk pengelola dan penyelenggara SLTP. LEC Athirah berada didalam Perumahan Bukit Baruga. LEC athirah.

Adapun sarana atau fasilitas yang dimiliki oleh LEC adalah Laboratorium IPA, perpustakaan, ruang aula dengan kapasitas 200 orang, ruang kelas sebanyak 3 ruangan, dan tempat penginapan. Adapun tujuan LEC untuk memberikan bimbingan

⁴ <http://www.yayasanhadjikalla.co.id/sejarah>. (diakses pada tgl 25 november 2016, Pukul 12.51)

atau pelatihan bagi sekolah-sekolah swasta yang ada dimakassar dengan fasilitas-fasilitas yang ada.

Yayasan Kalla Group memilih LEC Athirah sebagai tempat pelatihan karena didalam LEC terdapat fasilitas ruangan yang mampu menunjang dan ada kontribusi tersendiri yang diberikan oleh pihak Yayasan Kalla Group kepada LEC Athirah, hal ini karena LEC athirah bukan bagian dari Kalla Group meskipun dinamakan LEC Athirah, sebagaimana yang dijelaskan oleh Ka. UPT bahwa:

“LEC Athirah adalah Unit Pelayanan Teknis yang anggarannya langsung dari pusat dan bukan bagian dari Kalla Group, nama athirah sendiri karena LEC berada dilokasi Sekolah Islam Athirah milik Kalla Group. Hal inilah yang mempengaruhi sehingga LEC diikutkan dengan nama LEC Athirah”.⁵

Keberadaan LEC Athirah sendiri sebenarnya untuk membantu sekolah-sekolah swasta yang ada di Makassar dengan fasilitas-fasilitas yang ada. LEC mempunyai program sendiri yang disusun dan diusulkan kepusat berkaitan dengan pelatihan para kepala sekolah dan murid-muridnya, ada 53 sekolah swasta yang dinaungi oleh LEC Athirah. Fungsi dari LEC athirah ini pula yang menjadikan alasan kenapa LEC dipilih sebagai tempat kursus. Dalam pelaksanaan kursus menjahit di LEC Athirah ruangan yang digunakan cukup luas yang diisi dengan 12 buah mesin jahit yang digunakan untuk pelatihan menjahit.

⁵ Nurhaeni (45 Tahun), K. A. UPT Lec Athirah, *Wawancara*, Makassar, 08 Agustus 2017

Adapun Struktur Organisasi dari LEC Athirah adalah:

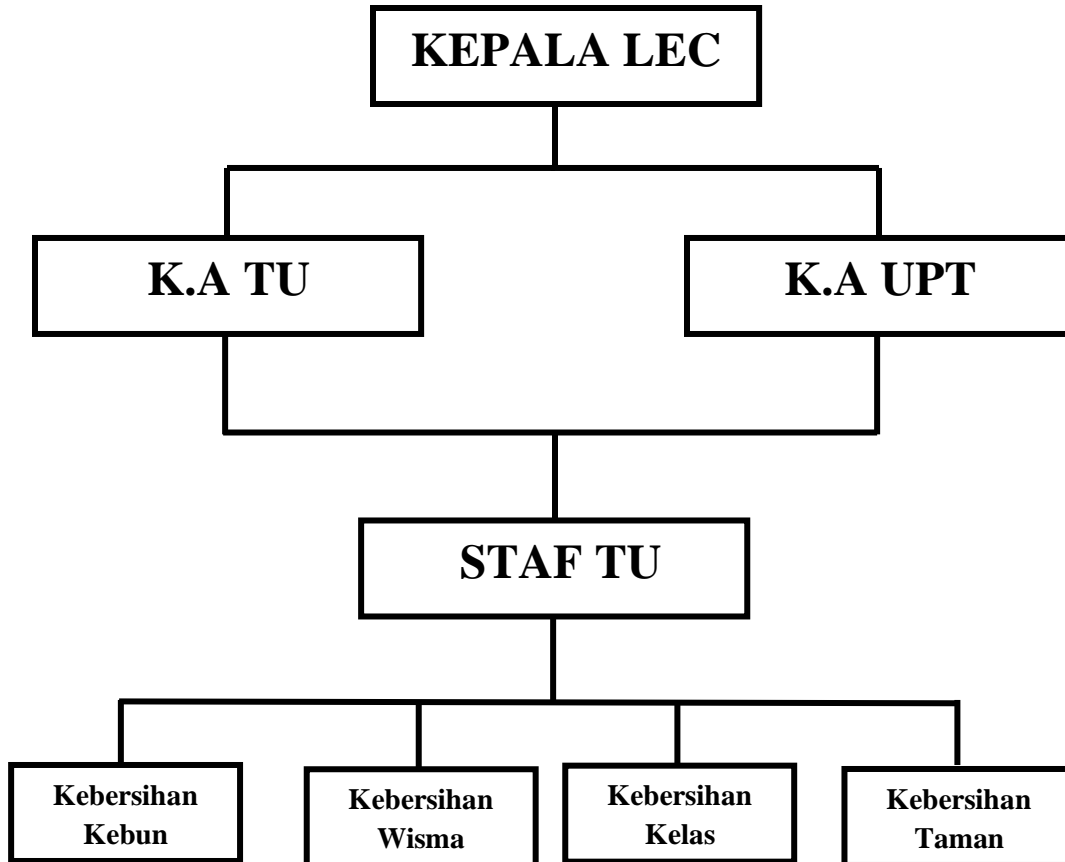

Sumber: Penuturan K.A UPT Local Educational Center (LEC) Athirah

B. Implementasi Corporate Sosial Responsibility (CSR) Yayasan Kalla Group Melalui Kursus Menjahit di Perumahan Bukit Baruga Kelurahan Antang Kecamatan Manggala Kota Makassar

1. Latar Belakang Pelatihan Kursus Menjahit sebagai Bentuk dari Penerapan Corporate Sosial Responsibility (CSR) Yayasan Kalla Group

Dalam menentukan sebuah program CSR, Yayasan Kalla Group melakukan identifikasi awal ke masyarakat terkait program yang cocok bagi masyarakat. Terkait kursus menjahit yang sementara dilaksanakan oleh Yayasan Kalla Group sebagai bentuk dari pelaksanaan CSR, sebelum menentukan program tersebut. Pihak Yayasan

Kalla Group sebelumnya telah melakukan identifikasi bersama dengan pihak *Local Educational Center* (LEC) Athirah dan melakukan identifikasi kemasyarakatan di Kampung Baru dan Kelurahan Pampang tentang program apa yang cocok mereka laksanakan dan terpilihlah Kursus Menjahit. Pak Usluddin mengatakan bahwa alasan mereka memilih kursus menjahit karena:

“Kami memilih kursus menjahit karena kami melihat bahwa kursus menjahit merupakan keahlian yang masih sangat dibutuhkan dimasyarakat serta dapat menyesuaikan dengan perkembangan zaman, bagaimanapun perkembangan zaman tersebut, para penjahit konvensional itu masih sangat dibutuhkan dan tidak mudah tergeser oleh perkembangan teknologi.”⁶

Dalam dunia pekerjaan sosial, pendekatan awal dan identifikasi lebih dikenal dengan istilah *Engagement* dan *Assessment*. Dimana *Engagement* sendiri adalah Pendekatan awal kepada masyarakat agar terjalin komunikasi dan relasi yang baik. Tahap ini juga bisa berupa sosialisasi mengenai rencana pengembangan program CSR, sedangkan *Assessment* adalah Identifikasi masalah dan kebutuhan masyarakat yang akan dijadikan dasar untuk merumuskan program. Tahap ini bisa dilakukan bukan hanya berdasarkan *needs-based approach* (aspirasi masyarakat), melainkan pula berpijak pada *right-based approach* (konvensi internasional atau standar normatif hak-hak asasi manusia).⁷

Kursus menjahit merupakan salah satu ide yang muncul pada saat pihak Yayasan Kalla Group melakukan identifikasi bersama dengan pihak LEC Athirah, selain itu pula muncul ide lain seperti tata boga, sablon, dan sebagainya. Namun mereka melihat bahwa program-program seperti itu sangat mudah tergeser dimasyarakat, misalnya saja sablon yang dengan perkembangan teknologi maka

⁶Usluddin (26 Tahun), Kalla *Community Officer*, Wawancara, Makassar, 07 Agustus 2017

⁷Edi Suharto, *Pekerjaan Sosial di Dunia Industri: Memperkuat CSR* (Cet:2, Bandung, Alfabeta,2009), h. 107

peran manusia didalamnya sudah tidak terlalu dibutuhkan, berbeda dengan menjahit, Meskipun sudah ada mesin jahit yang lebih canggih namun peran manusia didalamnya masih dibutuhkan sebagai penggerakannya. Atas alasan inilah sehingga pihak Yayasan Kalla Group dan LEC Athirah memilih Kursus Menjahit.

Kursus menjahit yang dilaksanakan oleh Yayasan Kalla Group, berada di Perumahan Bukit Baruga Antang yang bertempat di LEC Athirah dan dilaksanakan pertama kali pada bulan Mei 2014. Bapak Usluddin yang bekerja di Yayasan Kalla Group pada bidang *Community Care Officer* mengatakan bahwa:

“Kursus ini dilatarbelakangi atas dasar keinginan dari pihak Yayasan Kalla Group, khususnya pada divisi Kalla *Community Care* untuk membantu para ibu rumah tangga dalam mengembangkan potensi dirinya dalam bidang menjahit. sehingga dapat membantu perekonomian keluarganya, karena memang target kami adalah kaum dhuafa atau para ibu rumah tangga dengan kondisi ekonomi kelas menengah kebawah”.⁸

Apa yang dikatakan oleh bapak Usluddin selaku penanggungjawab dalam kursus menjahit tersebut, Merupakan sebuah penjelasan bahwasanya kursus menjahit sebagai bentuk dari program CSR Yayasan Kalla Group, yang diharapkan dapat memiliki dampak jangka panjang bagi para peserta kursus, ini juga menunjukkan keseriusan pihak Yayasan Kalla Group dalam melaksanakan sebuah program CSR.

Pihak Yayasan Kalla Group juga mengungkapkan, bahwa sebenarnya mereka melihat begitu banyak peluang yang bisa diperoleh oleh ibu rumah tangga dalam membantu meningkatkan ekonomi keluarga, hanya saja mereka terkendala dimasalah skill. Mereka tidak memiliki skill yang mampu menunjang mereka untuk menghasilkan sesuatu yang bernilai ekonomi, Lebih jelas bapak Usluddin menjelaskan bahwa:

⁸ Usluddin (26 Tahun), Kalla *Community Officer*, Wawancara, Makassar, 07 Agustus 2017

“Kursus ini juga dialatarbelakangi karena kami melihat banyak sekali ibu-ibu sebenarnya yang punya banyak waktu untuk mengembangkan ekonomi keluarga, dan Sebelumnya kami juga sudah melakukan survey lapangan terhadap beberapa ibu rumah tangga dan kami melihat banyak sekali sebenarnya ibu-ibu utamanya yang sudah besar anaknya, relatif punya waktu luang sehingga kami membuat pelatihan agar mereka memiliki skill dalam bidang menjahit serta bisa mengisi waktu luang mereka dengan hal-hal yang bisa bernilai ekonomi”.⁹

Yayasan Kalla Group memilih untuk melaksanakan CSR melalui kursus menjahit karena mereka melihat bahwa ini adalah salah satu peluang yang cocok dikerjakan oleh seorang ibu rumah tangga atau kaum dhuafa, hal ini karena para ibu rumah tangga harus mempunyai keahlian yang bisa mereka manfaatkan untuk mendapatkan keuntungan ekonomi tanpa harus meninggalkan tanggungjawabnya dirumah, dan usaha menjahit adalah usaha yang paling cocok untuk mereka.

Target dari peserta kursus tersebut adalah para ibu rumah tangga atau kaum dhuafa yang memiliki kondisi ekonomi kelas menengah kebawah, bahkan ada peserta dengan usia remaja yang ikut dalam kursus menjahit tersebut dan menurut pihak Yayasan Kalla Group, memang banyak sekali yang berminat untuk ikut dalam pelatihan kursus menjahit tersebut sehingga dalam penyampaian informasi untuk penerimaan peserta baru hanya penyampaian dari mulut ke mulut yang dilakukan oleh mereka yang telah selesai ikut kursus. Mereka yang ingin menjadi peserta dalam kursus menjahit tersebut tentunya juga harus ada proses atau persyaratan yang harus mereka lengkapi. Salah satu informan yaitu ibu tati yang merupakan alumni dari kursus tersebut mengatakan bahwa:

⁹ Usluddin (26 Tahun), Kalla *Community Officer*, Wawancara, Makassar, 07 Agustus 2017

“Saya dulu pertama kali mendapatkan info tentang adanya kursus menjahit yang dilaksanakan oleh Yayasan Kalla Group di LEC Athirah itu dari teman, kemudian sama- sama ikut dan adapun berkas yang saya kasi masuk pada saat pendaftaran yaitu mengambil formulir pendaftaran, foto 3x4, foto copy ktp, kartu keluarga serta surat izin dari RT”.¹⁰

Pihak Yayasan Kalla Group berharap para peserta yang telah selesai melaksanakan kursus diharapkan mampu membuka usaha sendiri yaitu usaha menjahit, usaha menjahit memang tergolong usaha yang cukup menjanjikan karena tidak semua orang punya keterampilan dalam bidang menjahit, sehingga ketika ada pakaian yang ingin mereka jahit tentu mereka akan mencari tukang jahit.

Salah satu alumni dari pelatihan kursus menjahit Yayasan Kalla Group yaitu ibu merdekawati yang tinggal di kampung baru, mengatakan bahwa:

“saya sangat bersyukur sekali karena telah mengikuti kursus menjahit di LEC Athirah, hal ini karena saya mendapatkan manfaat seperti sudah mampu menjahit serta sudah terima orderan jahitan sampai sekarang”.¹¹

Keahlian menjahit yang dimiliki oleh ibu merdekawati merupakan hasil dari pelatihan menjahit yang dilaksanakan oleh Yayasan Kalla Group di LEC Athirah. Beliau juga memberanikan diri untuk menerima orderan demi membantu perekonomian keluarganya.

Ibu Merdekawati salah satu alumni yang kursus menjahit yang sudah menerima orderan jahitan sampai saat ini, namun disisi lain peneliti masih mendapatkan ada alumni kursus yang belum mampu mengikuti jejak dari ibu

¹⁰ Tati Hariati (33 Tahun), Peserta Kursus, *Wawancara*, Makassar, 15 Agustus 2017

¹¹ Merdekawati (33 Tahun), Peserta Kursus, *Wawancara*, Makassar 14 Agustus 2017

merdekawati untuk membuka usaha menjahit. Alasannya bermacam- macam, salah satunya yaitu ibu Nurhaedah yang mengatakan bahwa:

“Selama ini saya hanya menjahit untuk pakaian keluarga saja, kalau untuk menerima orderan saya belum karena lakukan terkendala dikesibukan juga dalam mengurus urusan rumah tangga”.¹²

Ibu Nurhaedah mengatakan bahwa secara umum dia sudah mampu menjahit namun belum membuka usaha menjahit karena terkendala dikesibukan dalam mengurus rumah tangga. Hal ini tentunya sangat peneliti sayangkan, mengingat bahwa kursus menjahit adalah program yang dipilih oleh Yayasan Kalla Group untuk dilaksanakan dengan alasan bahwa kursus menjahit adalah bidang keahlian yang sangat cocok bagi ibu rumah tangga.

4. Kerjasama Yayasan Kalla Group dengan LEC Athirah dalam Pelaksanaan Kursus Menjahit

Pelaksanaan kursus menjahit yang berada didalam Perumahan Bukit Baruga Antang, tidak hanya menjadi tanggungjawab dari Yayasan Kalla Group, hal ini karena pihak Yayasan Kalla Group bekerjasama dengan pihak ketiga yaitu LEC Athirah dalam melaksanakan kursus menjahit. Seperti yang kita ketahui bahwa LEC Athirah merupakan tempat diklat atau tempat pelatihan sehingga pihak Yayasan Kalla Group memilih LEC Athirah sebagai tempat dari pelatihan kursus menjahit.

Dari hasil wawancara yang peneliti lakukan dengan pihak Yayasan Kalla Group, peneliti mendapatkan informasi bahwa pihak Yayasan Kalla Group dalam melaksanakan kursus menjahit berperan sebagai penyedia dana atau anggaran,

¹² Nurdaedah (49), Peserta Kursus, *Wawancara*, Makassar, pada 15 Agustus 2017

sedangkan pihak LEC Athirah berperan sebagai penyedia tempat atau lokasi kursus serta dalam perekrutan peserta. Lebih jelas Bapak usluddin mengatakah bahwa:

“Alasan kami memilih LEC Athirah yang berada didalam Perumahan Bukit Baruga, sebagai lokasi pelatihan kursus menjahit karena LEC Athirah memang sebagai tempat pelatihan atau diklat, sehingga kami memang ingin memaksimalkan lagi fungsinya. Dan kami sebagai penyedia anggaran sedangkan pihak LEC Athirah sebagai penyedia tempat kursus”.¹³

Bermitra dengan pihak lain adalah satu model atau pola pelaksanaan CSR yang umumnya dilaksanakan oleh Perusahaan. dimana perusahaan menyelenggarakan CSR melalui kerjasama dengan lembaga sosial/organisasi non-pemerintah (ornop), instansi pemerintah universitas atau media massa, baik dalam mengelola dana maupun dalam melaksanakan kegiatan sosialnya.¹⁴

Meskipun lokasi pelaksanaan kursus menjahit tersebut berada didalam Perumahan Bukit Baruga, namun para peserta berasal dari luar perumahan, karena seperti yang kita ketahui bahwa masyarakat yang tinggal perumahan adalah orang-orang yang mampu dari segi ekonomi. Bapak Usluddin menjelaskan bahwa pemilihan lokasi kursus yang berada didalam perumahan bukan tanpa alasan, LEC Athira dipilih sebagai tempat kursus karena memang LEC athirah sebagai lembaga pendidikan dan pelatihan sehingga kami menjalin kerjasama agar fungsi dari LEC juga lebih termaksimalkan. Dalam hal kepesertaan, pihak LEC tidak membatasi asal

¹³Usluddin (26 Tahun), Kalla *Community Officer*, Wawancara, Makassar, 07 Agustus 2017

¹⁴Zaim Saidi dan Hamid Abidin, *Menjadi Bangsa yang Pemurah: Wacana dan Praktek Kederwanan Sosial di Indonesia*, (Jakarta: Piramedia), h. 64-65

dari peserta tersebut karena yang penting sesuai dengan kriteria yang telah ditentukan.

Seperti halnya jawaban dari bapak Usluddin terkait bagaimana kerjasama antara Yayasan Kalla Group dan LEC Athirah, ibu Eni juga menjelaskan bahwa memang pihak Yayasan Kalla Group sebagai penyedia anggaran sedangkan pihak LEC Athirah sebagai penyedia tempat serta bahan- bahan praktek. Lebih jelas ibu eni mengatakan bahwa:

“Kalau kami disini hanya sebagai penyedia tempat sedangkan Yayasan Kalla sebagai penyedia anggaran, jadi bahan-bahan yang dibutuhkan oleh peserta seperti kain, benang, jarum dan sebagainya itu saya yang pergi membeli dengan dana dari Yayasan Kalla Group”.¹⁵

Pencairan anggaran dari Yayasan Kalla Group kepada pihak LEC Athirah sesuai dengan jumlah dana proposal yang diajukan oleh pihak LEC Athirah kepada Yayasan Kalla Group, hal ini tentunya lebih efektif mengingat harga bahan yang kadang naik turun.

Selain sebagai penyedia tempat kursus, LEC Athirah juga berperan sebagai perekrut peserta sehingga jika ada yang ingin menjadi peserta kursus itu langsung berhubungan dengan ibu eni, sedangkan untuk instruktur atau pelatihnya itu pihak Yayasan Kalla Group yang langsung mencarinya. Dan untuk instruktur sendiri, pihak Yayasan Kalla Group mempercayakannya kepada Bapak Agus Sarbini, beliau adalah seorang yang memang berprofesi sebagai penyelenggara kursus menjahit.

¹⁵Nurhaeni (45 Tahun), K. A. UPT Lec Athirah, *Wawancara*, Makassar, 08 Agustus 2017

Bapak Agus Sarbini adalah satu-satunya instruktur atau pelatih dalam kursus menjahit di LEC Athirah. Meskipun hanya sendiri, pak Agus mampu mengimbangi peserta kursus dalam pelatihan. Hal ini sesuai dengan apa yang dikatakan ibu Nurhaedah bahwa:

“Cara pak Agus membawakan materi bagus, gampang dipahami caranya karena saya juga pernah ikut BLK tapi instrukturunya malah pintar sendiri beda dengan pak agus. tempat kursus yang pernah saya masuki dulu agak sulit saya pahami materinya karena pelatihnya kurang memperhatikan peserta, apakah peserta paham atau tidak. sedangkan di LEC Athira bagus karena kita betul- betul diperhatikan oleh pelatihnya”.¹⁶

Ibu Nurhaedah sebelumnya memang sudah pernah mengikuti kursus menjahit ditempat lain sebelum ikut kursus menjahit di LEC Athirah, namun beliau merasa kurang mendapatkan pengetahuan tentang cara menjahit. Beda dengan pelatihan menjahit yang dilaksanakan oleh Yayasan Kalla Group, hal ini karena pelatih yang betul- betul memperhatikan peserta kursus. Disisi lain, pak Agus juga memiliki sifat humor sehingga para peserta tidak jenuh dalam belajar.

Pak Agus memang memiliki selera humor yang tinggi, hal ini juga peneliti rasakan ketika melakukan wawancara dengan beliau. Dimana beliau dengan semangatnya menjelaskan tentang bagaimana beliau memberikan materi kursus menjahit di LEC Athirah yang disertai dengan selingan- selingan humornya. Beliau juga mengatakan bahwa

“didalam memberikan materi, saya selalu memperhatikan peserta satu- persatu kemudian menanyakan kesulitan yang dihadapi oleh peserta, peserta yang sudah agak ahli juga saya suruh untuk mengajari temannya yang masih

¹⁶ Nurdaedah (49 Tahun), Peserta Kursus, *Wawancara*, Makassar, 15 Agustus 2017

terlihat kesulitan dalam kursus, hal ini juga bisa mempererat hubungan silaturahmi antar peserta”.¹⁷

Pak Agus sengaja meminta peserta yang sudah agak pintar menjahit untuk mengajari yang lain, agar terjalin kerjasama serta hubungan yang baik diantara para peserta. Hal ini juga menjadi nilai tersendiri bagi pak agus, dimana beliau dengan selera humor serta keaktifannya dalam memberikan materi mampu membuat para peserta tidak jenuh.

5. Tahapan-Tahapan Pelaksanaan Kursus

Didalam melaksanakan sebuah program tentunya ada beberapa tahapan yang dilalui sama halnya dengan pelaksanaan kursus yang dilaksanakan oleh Yayasan Kalla Group, ada beberapa tahapan pelaksanaan sebagai berikut

a) Perekrutan peserta

Dalam hal perekrutan peserta, pihak Yayasan Kalla Group dan LEC Athirah tidak terlalu menyebarkan informasi secara luas, karena informasi tersebut akan tersebar dengan sendirinya dari mulut-kemulut oleh mereka yang telah selesai melaksanakan kursus.

Setelah ada peserta yang berminat ikut kursus, selanjutnya para peserta akan diseleksi dengan beberapa persyaratan seperti, mengambil formulir pendaftaran, foto copy KTP, KK, pas foto serta surat izin dari RT setempat. Peserta yang telah mendaftar tidak bisa langsung masuk begitu saja, yang paling utama adalah

¹⁷ Agus Sarbini (52 Tahun), Penyelenggara Kursus LKP Asri, *Wawancara*, Gowa, 07 Agustus 2017

wawancara bagi calon peserta kursus karena dari sini juga akan ditanyakan kondisi ekonomi keluarga dari calon peserta.

Ibu eni mengatakan bahwa didalam perekrutan peserta, dia sendiri yang mewawancarai para calon peserta. Didalam wawancara tersebut, yang paling utamakan adalah bagaimana kondisi ekonomi keluarganya, apakah tergolong mampu ataukah kurang mampu. Mereka yang kurang mampu lebih diperhitngkan untuk menjadi peserta kursus. Hal ini tentunya sesuai dengan tujuan utama dari pihak Yayasan Kalla Group dalam melaksanakan kursus, bahwa sasaran utamanya adalah kaum dhuafa atau ibu-ibu rumah tangga yang dengan kondisi ekonomi menengah kebawah. lebih jelas ibu eni mengatakan bahwa:

“Untuk calon peserta yang sudah mendaftar, selanjutnya saya wawancarai terkait bagaimana pekerjaan dan penghasilan suami atau kepala keluarganya. Dari hasil wawancara itu pula, saya mengambil kesimpulan mana yang berhak ikut dan tidak, dan yang berhak ikut saya hubungi kembali untuk mendaftar ulang”.¹⁸

Para peserta yang telah terpilih untuk mengikuti kursus, selanjutnya akan diberi kesempatan untuk memilih kapan dia bisa ikut kursus. Ini adalah salah satu keringanan bagi peserta karena sehingga mereka bisa menyesuaikan kesibukan mereka dirumah dengan jadwal pelaksanaan kursus. Dimana kursus tersebut dibagi dalam 3 kelas dasar dan 1 kelas lanjutan. Untuk kelas dasar masing-masing jumlahnya 12 orang perkelas sedangkan untuk kelas lanjutan jumlahnya ada 24

¹⁸ Nurhaeni (45 Tahun), K. A. UPT Lec Athirah, *Wawancara*, Makassar, 08 Agustus 2017

orang, kelas lanjutan merupakan peserta dari angkatan sebelumnya yang telah ikut kelas dasar.

Namun dalam hal perekrutan peserta, peneliti mendapati bahwa ada peserta yang ternyata mampu dari segi ekonomi, salah satunya ibu tati yang suaminya ternyata seorang Pegawai Negeri Sipil (PNS). namun ikut dalam pelatihan menjahit yang dilaksanakan oleh Yayasan Kalla Group. Hal ini tentunya sudah diluar dari apa yang ditargetkan oleh Yayasan Kalla Group bahwa peserta kursus seharusnya mereka yang kurang mampu dari segi ekonomi.

b. Proses Pelaksanaan Kursus

Pelaksanaan kursus oleh Yayasan Kalla Group berlangsung selama 3 bulan dan 24 kali pertemuan. Kursus dimulai pada hari senin sampai kamis, selanjutnya kursus dimulai pada pukul 09.00-12.00 WITA. kemudian akan dilanjutkan pada pukul 14.00-17.00 wita. Seperti yang dipaparkan oleh pak agus bahwa:

“Kursus menjahit tersebut terbagi atas 4 kelas, 3 kelas dasar dan satu kelas lanjutan. Kelas lanjutan merupakan peserta yang telah mengikuti kursus pada angkatan yang lalu sedangkan kelas dasar adalah mereka yang baru pertama kali ikut kursus”¹⁹.

Selanjutnya pak Agus menambahkan bahwa:

“Dari 4 kelas jadwal pelaksanaannya pun terbagi, ada yang masuk pagi dan ada yang masuk siang, sesuai dengan jadwal yang mereka pilih. Dalam hal hari pelaksanaan, itupun diselang seling. jadi peserta yang masuk pada hari senin selanjutnya akan masuk pada hari rabu dan yang masuk dihari selasa selanjutnya akan masuk pada hari kamis”²⁰.

¹⁹ Agus Sarbini (52), penyelenggara kursus LKP Asri. Wawancara pada 07 Agustus 2017

²⁰ Agus Sarbini (52), penyelenggara kursus LKP Asri. Wawancara pada 07 Agustus 2017

Sedangkan materi yang diajarkan oleh pak agus tidak hanya seputar menjahit saja, tetapi sampai kepada pengenalan mesin dan cara- cara membongkar mesin jika ada kerusakan. Hal ini dibenarkan oleh salah satu alumni peserta kursus yaitu ibu Nurhaedah:

“Kalau materi yang diajarkan oleh pak agus mulai dari pola dasar menjahit, sampai pada pemeliharaan mesin jahit dengan metode menjahit yang diselang seling antar teori dengan praktek”.²¹

Pernyataan serupa juga dilontarkan oleh ibu merdekawati bahwa:

“Kalau materinya itu mulai dari membuat pola sampai bongkar pasang mesin jahit, dan kalau metodenya itu teori langsung dibarengi dengan praktek”.²²

Bongkar pasang mesin jahit merupakan srategi pak agus guna menambah wawasan peserta dalam hal menjahit, pak agus sengaja memberikan materi tersebut agar para peserta tidak perlu lagi mengeluarkan biaya ketika ada kerusakan mesin jahit yang dipakai peserta nantinya ketika selesai ikut kursus. Pak Agus mengatakan bahwa:

“Selain materi menjahit, saya juga megajarkan para peserta bongkar pasang mesin jahit. Alasannya agar para peserta tidak perlu lagi mengeluarkan biaya jika ada kerusakan pada mesin jahitnya”.²³

Secara umum materi yang diberikan atau diajarkan oleh pak Agus adalah:

- 1) Membuat pola

Pada materi ini para peserta akan diajari bagaimana cara membuat pola yang baik dan benar, karena didalam menjahit pembuatan pola adalah hal yang

²¹ Nurdaedah (49), Peserta Kursus. Wawancara pada 15 Agustus 2017

²² Merdekawati (33), Peserta Kursus. Wawancara pada 14 Agustus 2017

²³ Agus Sarbini (52 Tahun), Penyelenggara Kursus LKP Asri, *Wawancara*, Gowa, 07 Agustus

harus dilakukan jika seseorang ingin mendapatkan hasil yang bagus. Para peserta akan diajari cara menggambar pola sehingga peserta harus mampu mengasah kemampuannya dalam menggambar, Pola yang diajarkan adalah baju, celana dan kebaya.

2) Mengukur dan menggunting

Kemampuan mengukur adalah hal yang penting dalam kegiatan menjahit, pada materi ini para peserta diajari bagaimana cara mengukur yang baik dan benar sehingga tidak terlalu banyak kain yang terbuang ketika melakukan pengguntingan.

3) Menjahit

Menjahit adalah materi utama yang diajarkan instruktur didalam kursus, materi menjahit diberikan jika para peserta sudah paham bagaimana cara membuat pola, mengukur dan menggunting yang baik dan benar. Para peserta akan diajari bagaimana cara menjahit serta membuat baju dan celana.

4) Pemeliharaan mesin jahit

Pelatihan menjahit di LEC athirah bukan hanya sekedar menjahit saja tapi para peserta juga diberikan materi bagaimana cara memperbaiki mesin jika ada kerusakan. Materi ini diberikan agar para peserta/alumni kursus nantinya lebih mandiri serta dapat menghemat pengeluaran jika terjadi kerusakan pada mesin jahit.

Setelah pelatihan kursus menjahit selesai, para peserta tentunya bisa langsung menerapkan ilmu yang dia dapat selama ikut kursus. Apakah digunakan untuk

membuka usaha menjahit ataupun memilih bergabung dengan pengusaha konveksi guna mendapatkan penghasilan. Pak Usul mengatakan bahwa:

“Kami sudah menjalin MOU dengan pihak konveksi seperti rumah menjahit akhwat makassar yang berada didekat Stikes Mega Resky, meskipun bukan secara resmi dan untuk yang lainnya kita hanya menjalin kerjasama secara emosional. Selain itu, peserta yang telah selesai kita survei kembali, apakah dia layak atau tidak untuk kita beri bantuan mesin jahit sebagai modal untuk usaha”²⁴.

Dari informasi yang peneliti dapatkan, baik dari pihak Yayasan Kalla Group maupun pihak LEC dalam hal ini ibu eni, sudah ada peserta yang telah diberikan bantuan mesin jahit yaitu ibu merdekawati, siti khadijah dan ibu anggraeni mereka yang mendapatkan mesin jahit terus dipantau oleh pihak Yayasan Kalla Group, apakah mesin jahit tersebut betul- betul mereka manfaatkan atau tidak.

c. Tahap akhir dan evaluasi Pelaksanaan Kursus

Setelah pelatihan berakhir maka pihak Yayasan akan melakukan evaluasi bagi peserta kursus. Evaluasi tersebut dilakukan bersama dengan instruktur dan pihak LEC. Tujuannya adalah untuk mengetahui bagaimana keaktifan peserta selama mengikuti pelatihan, karena selanjutnya peserta yang telah mengikuti pelatihan kelas dasar akan diseleksi untuk selanjutnya ikut pada kelas lanjutan. Sebagaimana penuturan ibu Eni bahwa:

“peserta yang selesai ikut kelas dasar selanjutnya akan kami seleksi untuk diikutkan pada kelas lanjutan bersama dengan angkatan selanjutnya karena dari 36 peserta hanya 24 orang yang akan diikutkan kembali pada kelas lanjutan, hal ini dilakukan mengingat mesin yang ada hanya 12 buah”²⁵.

²⁴ Usluddin (26 Tahun), Kalla *Community Officer*, *Wawancara*, Makassar, 07 Agustus 2017

²⁵ Nurhaeni (45 Tahun), K. A. UPT Lec Athirah, *Wawancara*, Makassar, 08 Agustus 2017

Selama pelatihan pak Agus memiliki catatan/absensi peserta dengan penilaian pada tingkat kemampuan dan kehadiran/keseriusan para peserta, dan inilah menjadi pertimbangan ketika peserta diseleksi untuk ikut kelas lanjutan. Tingkat lanjutan merupakan upaya untuk menambah kemampuan menjahit peserta setelah mengikuti kelas dasar. Dimana pada kelas dasar materi yang diberikan adalah pola-pola dasar seperti cara menggambar pola, menggunting dan mengukur serta menjahit baju dan celana. Sebagaimana penjelasan pak agus bahwa:

“selanjutnya peserta yang telah selesai mengikuti pelatihan pada kelas dasar akan dilanjutkan kembali ke kelas lanjutan guna meningkatkan kemampuan mereka didalam menjahit”.²⁶

Namun fakta yang peneliti dapatkan selama melakukan penelitian bahwa antara kelas dasar dan kelas lanjutan tidak terlalu jauh perbedaan materinya, bahkan salah satu peserta mengatakan bahwa:

“antara kelas dasar dan lanjutan tidak terlalu banyak perbedaan bahkan hampir sama, kadang materi yang dipelajari di kelas dasar itu juga yang dipelajari di kelas lanjutan, kalau saya maunya ditingkatkanlah materinya,, misalnya sampai pada membuat jas atau blazer”.²⁷

Meskipun para peserta mengakui kemampuan pak Agus dalam memberikan materi, namun tambahan atau peningkatan materi pada kelas lanjutan adalah hal yang sangat diperlukan mengingat persaingan dalam dunia kerja yang begitu ketat. Para peserta jangan hanya sampai pada tahap tahu menjahit saja tetapi betul-betul ahli dalam menjahit.

²⁶ Agus Sarbini (52 Tahun), Penyelenggara Kursus LKP Asri, *Wawancara*, Gowa, 07 Agustus 2017

²⁷ Tati Hariati (33 Tahun), Peserta Kursus, *Wawancara*, Makassar, 15 Agustus 2017

Adanya peningkatan materi dalam pelaksanaan kursus menjahit adalah hal yang penting didalam pelaksanaan kursus, ini salah satu masukan agar anggaran yang dipergunakan untuk kelas lanjutan tidak sia-sia. Karena apabila materi antara kelas dasar dan lanjutan tidak ditingkatkan maka peserta juga akan bosan dengan materi yang berulang-ulang seperti yang dikatakan oleh ibu Tati.

Tahap akhir dari pelaksanaan kursus adalah pemberian bantuan mesin jahit kepada peserta kursus menjahit, dan dari 5 angkatan alumni kursus menjahit yang ada sampai saat ini yaitu 2017 sudah ada 3 orang yang diberi bantuan mesin jahit yaitu ibu merdekawati, ibu khadijah dan ibu anggraeni. Pemberian bantuan mesin jahit tersebut didasarkan atas kondisi ekonomi, keaktifan mengikuti kursus dan tingkat kemampuan/keahlian peserta selama mengikuti kursus.

C. Kendala yang dihadapi serta potensi yang dimiliki oleh Yayasan Kalla Group dalam pelaksanaan kursus menjahit

1. Kendala Pelaksanaan Kursus Menjahit

Suatu program atau kegiatan yang dilaksanakan tentunya tidak pernah terlepas dari yang namanya kendala atau hambatan, dan hal yang sama juga tentunya dirasakan oleh Yayasan Kalla Group. Namun, kendala tersebut tidak menghambat Yayasan Kalla Group dalam melaksanakan program CSR. Kendala yang dihadapi oleh Yayasan Kalla Group lebih kepada bagaimana koordinasi dengan pihak LEC Athirah, seperti yang dikatakan oleh pak Usul bahwa:

“Kendalanya hanya dipersoalan komunikasi karena kursus ini melibatkan pihak ketiga sehingga jika ada yang ingin dikomunikasikan/ data yang kami butuhkan agak lama baru kami dapat, contohnya ketika kami mencari data

untuk kelas lanjutan, lama lagi dicari datanya baru didapat. Selanjutnya peserta dari berbagai macam latar belakang dan kesibukan diluar kursus juga membuat mereka malas-malas serta terlambat datang”²⁸.

Dalam pelaksanaan kursus menjahit, seperti yang telah dijelaskan oleh Pak Usul bahwa selama pelaksanaan kursus mereka tidak menemui kendala yang cukup berat. Selain itu, kendalanya hanya lebih kepada peserta itu sendiri karena latar belakang serta kesibukan masing- masing sehingga ada beberapa peserta yang kadang terlambat hadir bahkan tidak datang.

Selanjutnya apa yang dikatakan oleh pak Usuluddin tentang kendala dalam kursus tidak jauh berbeda dengan dikatakan oleh ibu eni selaku pihak LEC Athirah, beliau juga mengatakan bahwa:

“Kalau kendalanya lebih kepada peserta itu sendiri, karena kan namanya juga gratis. Jadi yah, ada peserta yang turut meramaikanji saja. Selain itu, dari sisi kehadirannya yang kadang hadir kadang tidak karena mungkin bertabrakan juga dengan urusan rumah tangganya”²⁹.

Ibu eni mengatakan bahwa memang tidak bisa dipungkiri adanya peserta yang kehadirannya kurang maksimal, hal ini karena adanya kesibukan peserta dalam hal urusan rumah tangga serta pelatihan yang tergolong gratis sehingga tidak ada beban biaya yang membuat peserta berfikir bahwa mereka akan rugi kalau jarang bahkan tidak hadir.

Kendala- kendala lain yang peneliti dapat gali dari pelaksanaan kursus oleh Yayasan Kalla Group adalah dari peserta itu sendiri, dan fakta yang peneliti dapatkan

²⁸ Usuluddin (26), Kalla Community Officer, *Wawancara*, Makassar, pada 07 Agustus 2017

²⁹ Nurhaeni (45 Tahun), K. A. UPT Lec Athirah, *Wawancara*, Makassar, 08 Agustus 2017

dilapangan tentang kendala peserta kursus berbeda- beda. Salah satu informan yaitu ibu nurhaedah mengatakan bahwa :

“Kendala dalam mengikuti kursus terletak dari bagaimana saya kurang mampu memahami materi kursus. Hal ini bukan dari faktor pelatih tapi dari diri sendiri yang kurang mampu memahami materi dengan cepat”.³⁰

Disisi lain ada juga peserta yang mengatakan bahwa tidak ada kendala yang dia hadapi baik dari segi waktu maupun dari segi materi. Seperti yang dikemukakan oleh ibu tati bahwa:

“Alhamdulillah tidak adaji kendala, baik dari segi materi maupun waktu, karena sebelum kami masuk pada materi, kami disuruh memilih hari dan jam berapa kami mau masuk sehingga kami bisa menyesuaikan dengan urusan di rumah”.³¹

Ibu tati adalah salah satu alumni kursus menjahit Yayasan Kalla Group yang sampai saat ini terus menerima orderan jahitan pakaian. Beliau juga mengatakan bahwa selepas pelatihan, beliau terus mengembangkan kemampuannya dibidang menjahit. Selain ilmu yang dia dapat dipelatihan kursus, beliau juga rajin mencari informasi tentang cara- cara dan teknik menjahit dimedia sosial.

Kendala lain yang ada dalam pelatihan menjahit di LEC Athirah adalah persoalan mesin jahit dan mesin obras, dimana dari hasil wawancara peneliti dengan peserta kursus, peneliti mendapatkan informasi bahwa mesin jahit dan mesin obras sering macet-macet saat digunakan, hal ini tentunya agak menghambat peserta dalam melaksanakan pelatihan. Hal ini sesuai dengan apa yang dikatakan oeh ibu wahyuni bahwa:

³⁰ Nurdaedah (49 Tahun), Peserta Kursus, *Wawancara*, Makassar, 15 Agustus 2017

³¹ Tati Hariati (33 Tahun), Peserta Kursus, *Wawancara*, Makassar, 15 Agustus 2017

“Kendala lain didalam mengikuti kursus dipersoalan mesin jahit sama obrasanya juga, mesin jahit sama obrasnya sering macet- macet”.³²

Hal ini tentunya menjadi bahan masukan bagi pihak Yayasan Kalla Group terkait persoalan dimesin jahit dan obras, karena mesin jahit dan obras merupakan kebutuhan pokok peserta yang tentunya akan menghambat jika bermasalah.

2. Potensi

Potensi yang dimiliki oleh Yayasan Kalla Group dalam melaksanakan program CSR melalui Kursus Menjahit, tentunya menjadi kelebihan tersendiri bagi Yayasan Kalla Group. Dari hasil penelitian yang peneliti lakukan, baik melalui wawancara maupun pengamatan langsung (observasi), peneliti melihat ada beberapa potensi tersendiri yang dimiliki oleh Yayasan Kalla Group antara lain.

a. Peserta tidak dipungut biaya (Gratis)

Pelaksanaan kursus yang dilaksanakan oleh Yayasan Kalla Group, para peserta tidak dipungut biaya (gratis), pak usul sebagai penanggungjawab dalam kursus menjahit mengatakan:

“Kursus menjahit yang kami laksanakan di LEC Athirah itu gratis, para peserta tidak dipungut biaya. Mereka hanya tinggal mengikuti pelatihan jika sudah diterima menjadi peserta kursus”.³³

Salah satu alumni kursus yaitu ibu zaenab mengaku senang dengan adanya pelatihan kursus tersebut, terlebih karena kursusnya gratis sehingga beliau bisa menhemat biaya untuk keperluan rumah tangganya.

³² Wahyuni Mahmud (32 Tahun), Peserta Kursus, *Wawancara*, Makassar, 15 Agustus 2017

³³ Usluddin (26 Tahun), *Kalla Community Officer*, *Wawancara*, Makassar, 07 Agustus 2017

“Saya adalah alumni pertama kursus menjahit di LEC Athira dan Alhamdulillah disana gratis, kami tidak membayar selam ikut kursus. Dan setelah ikut kursus saya memberanikan diri untuk menerima orderan menjahit yang alhamdulillah berjalan sampai sekarang”.³⁴

Ibu Zaenab juga mengaku terkadang kewalahan dalam menerima orderan, sehingga apabila orderan menjahit banyak maka dia meminta bantuan dari temannya yang juga bersama dia ikut kursus di LEC Athirah.

b. Instruktur yang memang sudah ahli dalam bidangnya

Pak Agus sebagai instruktur menjahit yang dipercaya oleh Yayasan Kalla Group, karena memang beliau memiliki keahlian dalam bidang menjahit. Salah satu peserta mengatakan bahwa:

“Saya senang dengan cara pak agus dalam mengajar karena gampang dipahami, selain itu orangnya juga humoris sehingga kami tidak mudah bosan. Dulu, saya juga pernah mengikuti pelatihan kursus ditempat lain tapi kurang bagus karena instruktur nya malah pintar sendiri, beda dengan di LEC athirah karena instruktur nya memang betul-betul memperhatikan pesertanya”.³⁵

Selain menjadi instruktur menjahit yang dilaksanakan oleh Yayasan Kalla Group, pak Agus sendiri memang sudah memiliki tempat kursus menjahit sendiri dirumahnya yang beralamat di jalan Andi Tonro Bontokomase Sungguminasa, lebih tepatnya beliau sebagai penyelenggara kursus LKP Asri.

Ibu Eni sendiri mengakui keahlian dan kemampuan pak Agus sebagai instruktur menjahit, beliau juga mengatakan bahwa:

“Para peserta juga senang dengan pak agus karena beliau orangnya humoris, jadi para peserta tidak mengantuk apalagi bosan belajar menjahit. Saya juga pernah diminta oleh Pihak Yayasan Kalla Group untuk mencari instruktur lain

³⁴ Zaenab (43 Tahun), Peserta Kursus, *Wawancara*, Makassar, 16 Agustus 2017

³⁵ Nurhaedah (49 Tahun), Peserta Kursus, *Wawancara*, Makassar 15 Agustus 2017

apabila pak agus kurang bagus caranya, tapi saya bilang sangat sulit mencari orang seperti pak Agus karena dia orangnya ahli dalam menjahit serta humoris”.³⁶

c. Diperuntukkan bagi masyarakat kelas ekonomi menengah kebawah

Yang paling penting dari pelaksanaan CSR Yayasan Kalla Group melalui kursus menjahit yaitu diperuntukkan bagi masyarakat kelas ekonomi kebawah. hal ini pula yang menunjukkan bahwa pihak Yayasan Kalla Group, tidak hanya mengejar keuntungan ekonomi semata tetapi juga peduli dengan masyarakat yang kurang mampu. Seperti yang dikatakan oleh pak Usluddin bahwa:

“Tujuan kami melaksanakan kursus menjahit yaitu agar kaum dhuafa atau ibu rumah tangga yang kurang mampu dari segi ekonomi, supaya para kaum dhuafa atau ibu rumah tangga memiliki skill yang bisa mereka manfaatkan guna menunjang kebutuhan ekonomi keluarganya”.³⁷

Meskipun target peserta kursus menjahit adalah mereka dengan keadaan ekonomi kelas menengah kebawah, namun selama melakukan penelitian, peneliti menemukan bahkan adanya alumni kursus menjahit yang tergolong mampu dari segi ekonomi. salah satu informan bahkan ada yang suaminya berprofesi sebagai seorang PNS dibalai besar karangtina pertanian. Dan dari sini peneliti juga merekomendasikan agar didalam perekrutan peserta kursus, betul- betul diperhatikan agar tidak terjadi salah sasaran.

³⁶ Nurhaeni (45 Tahun), K. A. UPT Lec Athirah, *Wawancara*, Makassar, 08 Agustus 2017

³⁷ Usluddin (26 Tahun), Kalla *Community Officer*, *Wawancara*, Makassar, 07 Agustus 2017

BAB V

PENUTUP

A. Kesimpulan

1. Pelaksanaan *Corporate Sosial Responsibility* (CSR) Yayasan Kalla Group Melalui Kursus Menjahit di Perumahan Bukit Baruga Kelurahan Antang Kecamatan Manggala Kota Makassar

Berdasarkan hasil penelitian mengenai Implemenatsi CSR Yayasan Kalla Goup melalui Kursus Menjahit di Perumahan Bukit Baruga Kelurahan Antang Kecamatan Manggala Kota Makassar, maka peneliti dapat menyimpulkan bahwa:

- a. Secara umum kursus menjahit yang dilaksanakan oleh Yayasan Kalla Group sudah mampu menghasilkan alumni-alumni yang terampil dalam bidang menjahit.
- b. Pelaksanaan kursus menjahit Yayasan Kalla Group melibatkan pihak ketiga, yaitu LEC Athirah. Dimana Yayasan Kalla Group sebagai penyedia anggaran dan pihak Lec Athirah sebagai penyedia tempat serta berperan dalam perekrutan peserta.
- c. Pelaksanaan kursus menjahit adalah hasil identifikasi/risert antara pihak Yayasan Kalla Group dengan Lec Athirah, hal ini karena kursus menjahit merupakan salah satu program yang bersifat jangka panjang serta bisa terus eksis dalam perkembangan zaman.

2. Kendala dalam pelaksanaan kursus menjahit

Dalam pelaksanaan kursus menjahit, baik pihak Yayasan Kalla Group maupun Lec athirah mengakui bahwa tidak ada kendala yang cukup berat didalam pelaksanaan kursus. Pihak Yayasan Kalla mengakui bahwa mereka hanya terkendala persoalan data dari pihak Lec Athirah, karena pada saat mereka membutuhkan data peserta dari Lec terkadang tidak bisa langsung mereka dapatkan karena persoalan administrasi dari pihak Lec yang kurang bagus.

Pihak LEC Athirah sendiri mengatakan bahwa untuk kendalanya hanya lebih kepada peserta saja yang kadang kurang kehadirannya dan untuk persoalan anggaran dari pihak Yayasan Kalla Group, pihak Lec mengatakan sudah mencukupi. Berbeda lagi dengan peserta kursus yang mengatakan bahwa kendalanya hanya lebih kepada diri masing- masing, ada yang mudah paham denga materi yang diajarkan dan adapula yang susah untuk memahaminya. Tidak hanya itu, peserta juga mengeluhkan adanya beberapa mesin jahit serta mesin obras yang terkadang bermasalah ketika mereka gunakan.

B. Implikasi

Dari hasil wawancara dan pengamatan langsung yang peneliti lakukan dilapangan, peneliti melihat ada beberapa hal yang masih kurang atau perlu dibenahi dalam pelaksanaan kursus. Maka dari itu peneliti merekomendasikan beberapa saran sebagai berikut:

1. Pihak Yayasan Kalla Group sebaiknya ikut terlibat langsung dalam perekrutan peserta, tidak hanya diserahkan kepada pihak Lec mengingat ada beberapa peserta yang ternyata sudah mampu dari segi ekonomi namun tetap ikut pelatihan menjahit.
2. Administrasi data di lec Athirah agar kiranya bisa disusun dengan rapi, ini bukan hanya keluhan dari pihak Yayasan Kalla Group namun peneliti juga merasakan sendiri bahwa administrasi di Lec Athirah kurang bagus. Peneliti sangat kesulitan mendapatkan data dari pihak Lec karena pihak lec sendiri terkadang bingung mencari dimana menaruh data yang peneliti butuhkan.
3. Perlu adanya kerjasama secara resmi dari Yayasan Kalla Group dengan pihak konveksi agar alumni kursus menjahit bisa langsung direkomendasikan untuk bekerja pada perusahaan konveksi tersebut. Hal ini karena tidak semua alumni kursus mampu membuka usaha menjahit sendiri sehingga perlu adanya tindak lanjut bagi alumni kursus.
4. Sebaiknya mesin jahit yang bermasalah segera diperbaiki atau diperbaharui mengingat keluhan peserta juga tertuju pada mesin jahit yang kadang bermasalah.
5. Perlu ada perbedaan dan peningkatan materi menjahit antara kelas dasar dan lanjutan sebagai upaya untuk lebih meningkatkan keahlian para peserta dalam bidang menjahit.

DAFTAR PUSTAKA

- Adi, Isbandi Ruminto. *Kesejahteraan Sosia: Pekerjaan Sosial, pembangunan Sosial dan Kajian Pembngunan*. cet. I, Jakarta: Raja Grafindo Persda, 2013.
- Ardianto, E dan D. M. Machfuds. *Efek Kedermawanan Pebisnis dan CSR*. Jakarta: Kompas Gramedia
- Endswarsa, Suwardi. *Metodologi Penelitian Kebudayaan*. Yogyakarta: Gajah Mada University Press, 2003.
- Fahrudin, Adi. *Pengantar Kesejahteraan Sosial*. cet. 2, Bandung: Refika Aditama, 2014.
- Faisal, Sanapiah. *Format-Format Penelitian Sosial*. Jakarta: Rajawali Pers, 2010.
- Hadi, Nor. *Corporate Sosial Responsibility*. Yogyakarta : Graha Ilmu 2011.
- Handayani, Risma. *Pembangunan Masyarakat dalam Perspektif Perencanaan Wilayah*. Makassar: Alauddin Univerticity Press, 2012.
- Handriyani, Arik Novia. Jurnal Ilmu dan Riset Akuntansi, “Pengaruh *Corporate Sosial Responsibility* terhadap Nilai Perusahaan dengan Profitabilitas sebagai Variabel Moderating”. Vol. 2 No.5 : 2013.
- Hikmat, Harry. *Strategi Pemberdayaan Masyaraat*. Bandung: Humaniora Utama Press, 2010.
- <http://www.mediakalla.co.id/pelatihan-menjahit-yayasan-kalla-diikuti-24-peserta/>.
(diakses pada 25 november 2016)

<http://www.yayasanhadjikkalla.co.id/sejarah>. (diakses pada tgl 25 november 2016, Pukul 12.51)

<https://id.wikipedia.org/wiki/Kursus> (diakses pada 19 januari 2017)

<https://id.wikipedia.org/wiki/Menjahit> (diakses pada 19 januari 2017)

Kamus Besar Bahasa Indonesia, Lembaga Penelitian dan Pengembangan Bahasa Indonesia 1998, h. 212.

Kamus Besar Bahasa Indonesia, Lembaga Penelitian dan Pengembangan Bahasa Indonesia 1998.

kartika, Ikka. *Mengelola Pelatihan Partisipatif*. Bandung: alfabeta 2011.

Kartini, Dwi. *Corporate Sosial Responsibility, Transformasi Konsep Sustainability Managemen dan implementasi di indonesia*. Bandung: Refika Aditama, 2009.

Marnelly, T. Romy. Jurnal Aplikasi Bisnis, “*Corporate Sosial Responsibility (CSR) Tinjauan Teori dan Pratek di Indonesia*”. vol 2, no.2 april 2012.

Nurbuko, Cholid dan Abu Achmadi. *Metodologi Penelitian*. Cet. II; Jakarta: Bumi Aksara, 1999.

Prayogo, Dody. *Socially Responsibility Corporation. Peta Masalah, Tanggung Jawab Sosial dan Pembangunan Komunitas pada Industri Tambang dan Migas*. Jakarta: UI Press, 2011.

Purwanto, Erwan Agus. *Implementasi Kebijakan Publik, (Konsep dan Aplikasinya di Indonesia)*. Yogyakarta: Gava Media, Cetakan II 2015

Putri, Suhandari M. Schema CSR. Kompas, 4 agustus 2007

- Rudito, Bambang dan Melia Famiola. *CSR (Corporate Social Responsibility)*. Cet. I; Bandung: Rekayasa Sains, 2013.
- Saidi, Zaim dan Hamid Abidin. *Menjadi Bangsa yang Pemurah: Wacana dan Praktek Kederwanan Sosial di Indonesia*. Jakarta: Piramedia.
- Shihab, M. Quraish. *Tafsir Al Misbah: Pesan, Kesan, dan Kesersian Al-Qur'an*. cet: 1, jakarta: Lentera 2002.
- Suharto, Edi. *Membangun Masyarakat Memberdayakan Rakyat*. Cet.3, Bandung: Refika Gratama, 2009.
- Suharto, Edi. *Pekerjaan Sosial di Dunia Industri: Memperkuat CSR*. cet:2, Bandung, Alfabeta,2009.
- Suyatno, Bagon dan Sutina. *Metode Penelitian Sosial*. Cet. VI; Jakarta: Kencana Prenanda Media Grup, 2011.
- Undang- Undang no. 25 tahun 2007 tentang Penanaman Modal
- Undang- Undang no. 40 tahun 2007 tentang Perseroan Terbatas
- Undang-undang No. 11 tahun 2009 tentang Kesejahteraan Sosial Pasal 1 Ayat 1
- Undang-undang No. 20 Tahun 2003 Pasal 26 Ayat 5 tentang Sistem Pendidikan Nasional
- Untung, Hendrik Budi. *Corporate Sosial Responsibility*. Jakarta: Sinar Grafia.
- Wibisono, Yusuf. *Membedah Konsep dan Aplikasi CSR*. Surabaya : CV.Ashkaf Media Grafika, 2007.

L

A

M

P

I

R

A

N

PEDOMAN WAWANCARA

Narasumber : Pihak Yayasan Kalla Group

Nama :

Jenis Kelamin :

Umur :

Pekerjaan/ Jabatan :

Alamat :

No. Hp :

1. Sejak kapan program kursus menjahit dimulai ?
2. Dari sekian program CSR yang bisa dilaksanakan, Mengapa pihak Yayasan Kalla menjadikan kursus menjahit sebagai salah satu program CSR dan siapa yang pertama kali memprakarsai pelatihan kursus menjahit ?
3. Apa alasan pihak yayasan kalla group memilih LEC Athirah sebagai lokasi kursus ? padahal di dalam lokasi tersebut adalah tempat orang-orang yang mampu dari segi ekonomi.
4. Apa sebenarnya tujuan utama dari pelaksanaan kursus menjahit tersebut ?
5. Apa ada strategi khusus dalam pelaksanaan kursus menjahit tersebut?
6. Siapa saja yang bisa menjadi peserta kursus tersebut dan bagaimana mekanisme perekrutan atau pencarian pesertanya ?
7. Siapa saja pelatih dalam kursus tersebut dan apa alasan sehingga mereka dipilih sebagai pelatih dalam kursus menjahit ?

8. Ada berapa jumlah peserta dan pelatih dalam kursus tersebut dan dari segi jumlah dan kualitas, apakah pelatih yang ada sudah mampu mengimbangi para peserta ?
9. Apakah ada mitra kerja sama dalam pelaksanaan kursus tersebut sehingga peserta yang telah selesai bisa langsung bekerja ?
10. Apakah ada kendala yang dihadapi apa kelebihan yang dimiliki oleh pihak yayasan kalla group ? jika ya, apa saja kendala dan potensinya ?
11. Apa ada tindak lanjut bagi peserta yang telah selesai ? jika ya, seperti tindak lanjutnya?
12. Apakah ada evaluasi dalam pelaksanaan kursus menjahit ? jika ya, seperti apa proses evaluasi tersebut ?

.....2017

Ttd,

(.....)

PEDOMAN WAWANCARA

Narasumber : Pelatih/ instruktur kursus

Nama :

Jenis Kelamin :

Umur :

Pekerjaan/ Jabatan :

Alamat :

No. Hp :

1. Sudah berapa lama anda menjadi pelatih dalam kursus menjahit disini ?
2. Materi apa saja yang anda ajarkan kepada peserta kursus ?
3. Metode apa saja yang anda gunakan dalam melatih para peserta kursus ?
4. Bagaimana mekanisme/ tahapan pembelajaran kursus menjahit disini ?
5. Bagaimana minat/ respon para peserta didik selama mengikuti kursus ?
6. Bagaimana pola komunikasi yang terjalin antara pelatih dengan peserta ?
7. Berapa lama waktu kursus menjahit dilaksanakan, dimulai dari awal pertemuan sampai selesai ?
8. Apa yang menjadi kendala atau faktor penghambat dalam pelatihan kursus tersebut ?
9. Apa harapan anda, baik bagi pihak yayasan kalla maupun para peserta kursus terkait program kursus kedepannya ?

PEDOMAN WAWANCARA

Narasumber : Peserta Kursus

Nama :

Jenis Kelamin :

Umur :

Pekerjaan/ Jabatan :

Alamat :

No. Hp :

1. Sejak kapan anda mengikuti kursus menjahit yang dilaksanakan oleh Yayasan Kalla Group ?
2. Darimanakah anda mendapatkan informasi tentang adanya pelatihan kursus menjahit tersebut dan Kenapa anda tertarik mengikuti kursus menjahit tersebut?
3. Bagaimana interaksi yang terjalin antara pelatih dengan peserta dalam kursus menjahit tersebut, apakah terjalin dengan baik atau tidak ?
4. Materi dan metode apa saja yang diajarkan oleh pelatih ?
5. Menurut ibu bagaimana pelatih dalam memberikan materi, apakah mudah dimengerti?
6. Apakah ada kendala atau kesulitan yang anda alami selama mengikuti kursus ?
7. Apa manfaat yang anda dapatkan setelah mengikuti kursus ?
8. Selama mengikuti kursus, apakah ada hal yang perlu dibenahi dalam pelaksanaan kursus tersebut, jika ya apa saja itu ?

9. Apakah ilmu yang anda dapatkan selama pelatihan kursus sudah mampu anda terapkan atau manfaatkan ? jika ya, seperti dalam bentuk apa ?

.....2017

Ttd,

(.....)

PEDOMAN WAWANCARA

Narasumber : Pihak *Local Educational Center* Athirah

Nama :

Jenis Kelamin :

Umur :

Pekerjaan/ Jabatan :

Alamat :

No. Hp :

1. Sejak kapan kursus menjahit dilaksanakan dan bagaimana awalnya sehingga pihak Yayasan Kalla Group menjadikan LEC athirah sebagai lokasi Kursus ?
2. Siapa saja peserta kursus dan bagaimana mekanisme pencarian peserta ?
3. Dalam pelaksanaan kursus menjahit disini apa saja peran dari pihak Yayasan Kalla Group dan Pihak LEC athirah ?
4. Bagaimana pelaksanaan kursus menjahit yang dilaksanakan oleh Yayasan Kalla Group ?
5. Menurut anda apa saja kendala yang dihadapi serta potensi yang dimiliki dalam pelaksanaan kursus menjahit tersebut ?
6. Apa harapan anda bagi Yayasan Kalla Group kedepannya untuk pelatihan kursus menjahit yang mereka laksanakan ?

DOKUMENTASI PENELITIAN

1. Wawancara dengan Bapak Usluddin (*Community Care Officer*)



2. Wawancara dengan Ibu Nurhaeni (K. A UPT Lec Athirah)



3. Wawancara dengan Bapak Agus Sarbini (Intsruktur Kursus Menjahit)



4. Wawancara dengan ibu merdekawati (peserta kursus menjahit)



5. Wawancara dengan ibu Nurhaedah (peserta kursus)



6. Wawancara dengan ibu Wahyuni (Peserta Kursus)



KEPUTUSAN

DEKAN FAKULTAS DAKWAH DAN KOMUNIKASI UIN ALAUDDIN MAKASSAR

Nomor : 2747 Tahun 2017

TENTANG

PANITIA, PEMBIMBING DAN PENGUJI UJIAN MUNAQASYAH/SKRIPSI
TAHUN 2017

Dekan Fakultas Dakwah dan Komunikasi UIN Alauddin Makassar setelah :

- Membaca** : Surat Permohonan tanggal 27 November 2017 perihal : Ujian Munaqasyah a.n **Muhammad Arfah** NIM. 50300113014 Jurusan PMI/Kessos dengan judul skripsi : **'Implementasi Corporate Social Responsibility (CSR) Yayasan Kalla Group Melalui Kursus Menjahit di Perumahan Bukit Baruga Kelurahan Antang Kecamatan Manggala Kota Makassar "**
- Menimbang** : a. Bahwa mahasiswa tersebut di atas telah memenuhi persyaratan dan ketentuan Ujian Munaqasyah/Skripsi;
b. Bahwa dengan terpenuhinya persyaratan dan ketentuan di atas, maka perlu membentuk panitia, pembimbing dan penguji;
c. Bahwa mereka yang tersebut namanya dalam penetapan Keputusan ini dipandang cakap dan memenuhi syarat untuk diserahi tugas sebagai panitia, pembimbing dan penguji.
- Mengingat** : 1. Undang-Undang Nomor 20 Tahun 2003 tentang Sistem Pendidikan Nasional;
2. Peraturan Pemerintah RI. Nomor 66 Tahun 2010 tentang Perubahan atas Peraturan Pemerintah Nomor. 17 Tahun 2010 tentang Pengelolaan dan Penyelenggaraan Pendidikan,
3. Keputusan Menteri Agama RI. Nomor 289 Tahun 1993 Jo Nomor 202 B Tahun 1998 tentang Pemberian Kuasa dan Wewenang Manandatangani Surat Keputusan;
4. Keputusan Menteri Agama RI. Nomor 20 Tahun 2014 tentang Statuta UIN Alauddin Makassar;
5. Peraturan Menteri Agama RI. Nomor 85 Tahun 2013 tentang Perubahan Atas Peraturan Menteri Agama RI Nomor 25 tahun 2013 tentang Organisasi dan Tata Kerja UIN Alauddin Makassar;
6. Keputusan UIN Rektor UIN Alauddin Makassar Nomor 200 Tahun 2016 tentang Pedoman Edukasi UIN Alauddin Makassar.
7. Keputusan Rektor UIN Alauddin Makassar Nomor 260.A tahun 2016 tentang Kalender Akademik tahun 2016/2017.

MEMUTUSKAN

- Menetapkan** :
Pertama : Membentuk Panitia, Pembimbing dan Penguji Ujian Munaqasyah/Skripsi Fakultas Dakwah dan Komunikasi UIN Alauddin Makassar dengan komposisi sebagai berikut :
- Ketua : Dra. St. Aisyah BM, M.Sos.I
Sekretaris : Dr. Syamsuddin AB, M. Pd
Pembimbing I : Andi Hakkar Jaya, S.Ag., M.Pd
Pembimbing II : Nuryadi Kadir, S.Sos., MA
Penguji I : Dr. H. Baharuddin Ali, M.Ag
Penguji II : Drs. H. Syakharuddin DN, M.Si
Pelaksana : Suharyadi, SH.I
- Kedua** : Panitia bertugas mempersiapkan penyelenggaraan Ujian Munaqasyah/Skripsi
Ketiga : Segala biaya yang timbul akibat diterbitkannya Surat Keputusan ini dibebankan kepada Anggaran DIPA UIN Alauddin Makassar Nomor 025.04.2.307314/2017 tanggal 07 Desember 2016 tahun anggaran 2017
Keempat : Keputusan ini mulai berlaku sejak tanggal ditetapkannya dan apabila dikemudian hari terdapat kekeliruan di dalamnya akan diperbaiki sebagaimana mestinya.

Keputusan ini disampaikan kepada masing-masing yang bersangkutan untuk diketahui dan dilaksanakan dengan penuh tanggung jawab

Ditetapkan di : Samata
Pada tanggal : 27 November 2017

Dekan,

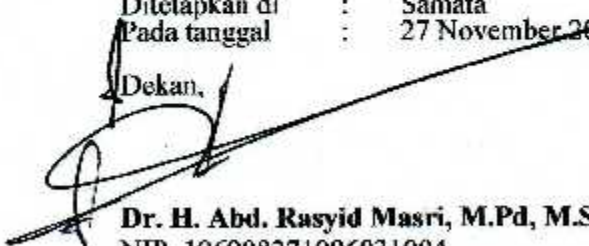
Dr. H. Abd. Rasyid Masri, M.Pd, M.Si, M.M.
NIP. 196908271996031004

Tembusan
Yth. Rektor UIN Alauddin Makassar di Samata - Gowa;



KEMENTERIAN AGAMA
UNIVERSITAS ISLAM NEGERI ALAUDDIN MAKASSAR
FAKULTAS DAKWAH DAN KOMUNIKASI
Kampus I : Jl. Sultan Alauddin No. 63 ☒ (0411) 864924, Fax, 864923 Makassar
Kampus II: Jl. H. Yasin Limpo ☒ (0411) 841879, Fax, 8221400 Samata-Gowa

Nomor : B-5787/U.I/PP.00.9/11/2017

Samata Gowa, 27 November 2017

Sifat : Biasa

Lamp. : -

Hal : *Undangan Ujian Munaqasyah*

Kepada Yth.

1. Ketua dan Sekretaris
2. Pelaksana
3. Pembimbing I dan II
4. Para Penguji Ujian Munaqasyah I dan II

Di-

Tempat

Dengan hormat sehubungan dengan pelaksanaan Ujian Munaqasyah Skripsi saudara An Muhammad Arfah NIM. 50300113014 Jurusan PMI / Kessos dengan judul: **"Implementasi Corporate Social Responsibility (CSR) Yayasan Kalla Group Melalui Kursus Menjahit di Perumahan Bukit Baruga Kelurahan Antang Kecamatan Manggala Kota Makassar "**

maka kami mengundang kepada Bapak/Ibu untuk menghadiri ujian tersebut, yang insya Allah pada:

Hari/Tanggal : Rabu, 29 November 2017

Waktu : Pukul 15.00 Wita-selesai

Tempat : Ruang Rapat Senat LT. II Fak. Dakwah dan Komunikasi UIN Alauddin Makassar

Demikian undangan ini, atas perhatian dan kehadiran Bapak/Ibu kami ucapkan terima kasih.

A.n. Dekan,
Wakil Dekan I Bid. Akademik

Dr. H. Misbahuddin, M.Ag
NIP. 19701208 200003 1 001



1 2 0 1 7 1 9 1 4 2 1 1 4 7 3

PEMERINTAH PROVINSI SULAWESI SELATAN
DINAS PENANAMAN MODAL DAN PELAYANAN TERPADU SATU PINTU
BIDANG PENYELENGGARAAN PELAYANAN PERIZINAN

Nomor : 11290/S.01P/P2T/07/2017
Lampiran :
Perihal : Izin Penelitian

Kepada Yth.
Ketua Yayasan Kalla Group Makassar

di-
Tempat

Berdasarkan surat Dekan Fak. Dakwah dan Komunikasi UIN Alauddin Makassar Nomor : B.3332/DU.I/TL.00/07/2017 tanggal 26 Juli 2017 perihal tersebut diatas, mahasiswa/peneliti dibawah ini:

N a m a : MUHAMMAD ARFAH
Nomor Pokok : 50300113014
Program Studi : Kesejahteraan Sosial
Pekerjaan/Lembaga : Mahasiswa(S1)
Alamat : Jl. Muh. Yasin Limpo No. 36 Samata, Sungguminasa-Gowa

Bermaksud untuk melakukan penelitian di daerah/kantor saudara dalam rangka penyusunan Skripsi, dengan judul :

" IMPLEMENTASI CORPORATE SOSIAL RESPONSIBILITY YAYASAN KALLA GROUP MELALUI KURSUS MENJAHIT DI PERUMAHAN BUKIT BARUGA ANTANG DI KELURAHAN ANTANG KECAMATAN MANGGALA KOTA MAKASSAR "

Yang akan dilaksanakan dari : Tgl. **01 Agustus s/d 01 September 2017**

Sehubungan dengan hal tersebut diatas, pada prinsipnya kami *menyetujui* kegiatan dimaksud dengan ketentuan yang tertera di belakang surat izin penelitian.

Demikian Surat Keterangan ini diberikan agar dipergunakan sebagaimana mestinya.

Ditandatangani di Makassar
Pada tanggal : 28 Juli 2017

A.n. GUBERNUR SULAWESI SELATAN
KEPALA DINAS PENANAMAN MODAL DAN PELAYANAN TERPADU SATU
PINTU PROVINSI SULAWESI SELATAN
Selaku Administrator Pelayanan Perizinan Terpadu



A. M. YAMIN, SE., MS.
Pangkat : Pembina Utama Madya
Nip. 19610513 199002 1 002

Tembusan Yth
1. Dekan Fak. Dakwah dan Komunikasi UIN Alauddin Makassar di Makassar;
2. Portinggal.





KEMENTERIAN AGAMA
UNIVERSITAS ISLAM NEGERI ALAUDDIN MAKASSAR
FAKULTAS DAKWAH DAN KOMUNIKASI

Kampus I: Jl. Sultan Alauddin No. 63 ☒ (0411) 864924, Fax, 864923 Makassar
Kampus II: Jl. H. Yasin Limpo ☒ (0411) 841879, Fax, 8221400 Samata-Gowa

Nomor : B- 3332/DU.I/PP.01.1/07/2017

Samata-Gowa, 26 Juli 2017

Sifat : penting

Lamp : 1 (Satu) Rangkap

Hal : *Permohonan Izin Penelitian*

Kepada

Yth. Bapak Gubernur Prov. Sulawesi-Selatan

Cq. Kepala UPT, P2T, BKPMMD, Prov. Sul-Sel

Di -

Makassar

Assalamu Alaikum Wr.Wb

Dengan hormat disampaikan bahwa mahasiswa UIN Alauddin Makassar yang tersebut namanya dibawah ini :

Nama : Muhammad Arfah
NIM : 50300113014
Tingkat/Semester : VIII (Delapan)
Fakultas/Jurusan : Dakwah & Komunikasi/PMI/Kesejahteraan Sosial
Alamat : Rappocini Raya Lt VIII

Bermaksud melakukan penelitian dalam rangka menyusun skripsi yang berjudul "Implementasi Corporate Sosial Responsibility Yayasan Kalla Group Melalui Kursus Menjahit di Perumahan Bukit Baruga Antang di Kelurahan Antang Kecamatan Manggala Kota Makassar" Sebagai salah satu syarat untuk memperoleh gelar Sarjana.

Dosen pembimbing : 1. Andi Hakkar Jaya, S.Ag.,M.Pd
2. Nuryadi Kadir, S.Sos.,MA.

Untuk maksud tersebut kami mengharapkan kiranya mahasiswa yang bersangkutan dapat diberikan izin untuk mengadakan penelitian di Perumahan Bukit Baruga Antang di Kelurahan Antang Kecamatan Manggala Kota Makassar dari tanggal 01 Agustus 2017 Sampai 01 September 2017.

Demikian, atas kerjasamanya diucapkan terima kasih.

An. Dekan,
Wakil Dekan Bid. Akademik
dan Pengembangan Lembaga

Dr. H. Misbahuddin, M.Ag
NIP. 19701208 200003 1 001

Tembusan ;

1. Rektor UIN Alauddin Makassar (sebagai) Laporan
2. Mahasiswa yang bersangkutan
3. Arsip



KEMENTERIAN AGAMA
UNIVERSITAS ISLAM NEGERI ALAUDDIN MAKASSAR
FAKULTAS DAKWAH DAN KOMUNIKASI

Kampus I : Jl. Sultan Alauddin No. 63 ■ (0411) 864924, Fax. 864923 Makassar
Kampus II: Jl. HM Yasin Limpo ■ (0411) 841879, Fax. 8221400 Samata-Gowa

PERSETUJUAN PEMBIMBING

Assalamu Alaikum Wr. Wb.

Setelah membaca dan mengoreksi seluruh isi skripsi mahasiswa an. **Muhammad Arfah NIM. 50300113014** dengan judul **"Implementasi Corporate Social Responsibility (CSR) Yayasan Kalla Group Melalui Kursus Menjahit Di Perumahan Bukit Baruga Kelurahan Antang Kecamatan Manggala Kota Makassar"**, Maka dengan ini kami menyatakan layak untuk diajukan ke *Ujian Munaqasyah*.

Pembimbing I

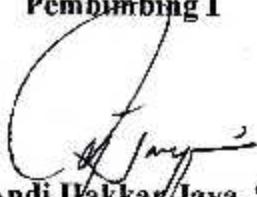
Andi Dikkar Jaya, S.Ag., M.Pd
NIP. 19730510 199803 1 002

Pembimbing II

Nurvadi Kadir, S.Sos., M.A

Mengetahui
Wakil Dekan Bid. Akademik
Fakultas Dakwah dan Komunikasi

Dr. H. Misbahuddin, M.Ag
NIP. 19701208 200003 1 001

FDK BERMARTABAT

RIWAYAT HIDUP



Muhammad Arfah, lahir di Kabupaten Takalar tepatnya di Dusun Untia Desa Borong Mamase Kecamatan Galesong Selatan pada tanggal 16 maret 1995. Peneliti adalah Anak kedua dari tiga bersaudara, pasangan suami istri dari Kaharuddin dan Sitti. Peneliti menyelesaikan pendidikan di Sekolah Dasar Inpres Kadundungan Kecamatan Bontonompo Selatan Kabupaten Gowa pada tahun 2007. Kemudian peneliti melanjutkan pendidikan di SMP Negeri 3 Galesong Selatan Kecamatan Galesong Selatan Kabupaten Takalar dan selesai pada tahun 2010. Selanjutnya peneliti melanjutkan pendidikan di SMA Negeri 3 Model Takalar Kecamatan Pattallassang Kabupaten Takalar dan selesai pada tahun 2013. Dan pada tahun yang sama peneliti kemudian melanjutkan pendidikan di perguruan tinggi negeri, tepatnya di Universitas Islam Negeri Alauddin Makassar (UIN) Fakultas Dakwah dan Komunikasi pada program studi Pengembangan Masyarakat Islam (PMI) Konsentrasi Kesejahteraan Sosial

Selama berstatus sebagai mahasiswa, peneliti aktif baik dalam organisasi intra kampus maupun ekstra. Organisasi intra yang pernah peneliti geluti adalah Himpunan Mahasiswa Jurusan (HMJ) PMI Kesejahteraan Sosial pada tahun 2014-2015 dan menjabat sebagai Sekretaris Umum (Sekum) HMJ PMI Kons. Kesejahteraan Sosial. Kemudian pada tahun 2015-2016 peneliti menjabat sebagai anggota Senat Mahasiswa (SEMA) pada bidang Pengawasan. Selain bergelut di organisasi intra kampus, peneliti juga bergelut di organisasi ekstra kampus yaitu di Pergerakan Mahasiswa Islam Indonesia (PMII) Cabang Makassar Rayon Fakultas Dakwah dan Komunikasi Komisariat UIN Alauddin Makassar. Untuk memperoleh gelar sarjana, peneliti mengambil penelitian dengan judul “Implementasi *Corporate Social Responsibility* (CSR) Yayasan Kalla Group Melalui Kursus Menjahit di Perumahan Bukit Baruga Kelurahan Antang Kecamatan Manggala Kota Makassar”.