

**PERANAN PENGURUS YAYASAN TERHADAP PEMBINAAN  
KEMANDIRIAN REMAJA DI PONDOK PESANTREN  
HALIMATUSSA'DIYAH KOTA PALOPO**



**Skripsi**

Diajukan Untuk Memenuhi Salah Satu Syarat Meraih Gelar Sarjana Sosial  
Pada Jurusan PMI Konsentrasi Kesejahteraan Sosial  
Fakultas Dakwah dan Komunikasi  
UIN Alauddin Makassar

Oleh

**Zahrati Adawia**

NIM. 50300113004

**FAKULTAS DAKWAH DAN KOMUNIKASI  
UIN ALAUDDIN MAKASSAR  
2017**

## PERNYATAAN KEASLIAN SKRIPSI

Mahasiswa yang bertanda tangan di bawah ini:

Nama : Zahrati Adawia  
NIM : 50300113004  
Tempat/Tgl. Lahir : Tolada, 13 Desember 1995  
Jurusan/Prodi : PMI Konsentrasi Kesejahteraan Sosial  
Fakultas : Dakwah dan Komunikasi  
Alamat : BTN Villa Samata Sejahtera (Samata-Gowa)  
Judul : Peranan Pengurus Yayasan Terhadap Pembinaan Kemandirian Remaja di Pondok Pesantren Halimatussa'diyah Kota Palopo.

Menyatakan dengan sesungguhnya dan penuh kesadaran bahwa skripsi ini benar adalah hasil karya sendiri. Jika kemudian hari terbukti bahwa skripsi ini merupakan duplikat, tiruan, plagiat atau dibuat oleh orang lain, maka gelar yang diperoleh karenanya batal demi hukum.

Samata-Gowa, Oktober 2017

Penulis,

**Zahrati Adawia**

NIM: 50300113004

## PENGESAHAN SKRIPSI

Skripsi yang berjudul, "*Peran Pengurus Yayasan Terhadap Pembinaan Kemandirian Remaja di Pondok Pesantren Halimatusa'diyah Kota Palopo*", yang disusun oleh Zahрати Adawia, NIM: 50300113004, mahasiswa Jurusan Kesejahteraan Sosial pada Fakultas Dakwah dan Komunikasi UIN Alauddin Makassar, telah diuji dan dipertahankan dalam sidang munaqasyah yang diselenggarakan pada hari Rabu, tanggal 29 November 2017 M, bertepatan dengan 18 Rabi'ul-Awwal 1439 H, dinyatakan telah dapat diterima sebagai salah satu syarat untuk memperoleh gelar Sarjana Sosial, Jurusan Kesejahteraan Sosial.

Samata, 29 November 2017 M.  
18 Rabi'ul-Awwal 1439 H

### DEWAN PENGUJI:

Ketua	: Dra. St. Aisyah. BM., M.Sos.I	(.....)
Sekretaris	: Drs. Mansyur Suma, M.Pd	(.....)
Munaqisy I	: Dra. Audah Mannan, M.Ag	(.....)
Munaqisy II	: Drs. Abd Wahab, S.Sos.,M.Si	(.....)
Pembimbing I	: Dr. Syamsuddin. AB., S.Ag., M.Pd	(.....)
Pembimbing II	: Drs. H. Syakhrudin DN.,M.Si	(.....)

Diketahui oleh:

Dekan Fakultas Dakwah dan Komunikasi  
UIN Alauddin Makassar,

  
Dr. H. Abd. Rasyid Masri, M.Pd., M.Si., MM  
NIP. 19690827 199603 1 004



**KEMENTERIAN AGAMA  
UNIVERSITAS ISLAM NEGERI ALAUDDIN MAKASSAR  
FAKULTAS DAKWAH DAN KOMUNIKASI**

**Kampus I : Jl. Sultan Alauddin No. 63 ☎(0411) 864924. Fax. 864923 Makassar  
Kampus II : Jl. H. Yasin Limpo ☎(0411) 841879. Fax. 8221400 Samata-Gowa**

---

**PERSETUJUAN PEMBIMBING**

*Assalamu Alaikum Wr. Wb*

Setelah membaca dan mengoreksi seluruh isi skripsi mahasiswa an. **Zahrati Adawiah NIM. 50300113004** dengan judul “Peran Pengurus Yayasan Terhadap Pembinaan Kemandirian Remaja di Pondok Pesantren Halimatusa’diyah Kota Palopo”, Maka dengan ini kami menyatakan layak untuk diajukan ke *Seminar munaqasyah* .

Pembimbing I

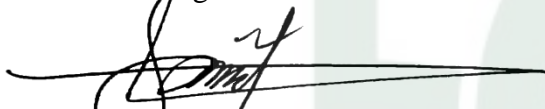

**Dr. Svamsuddin AB.,S.Ag.,M.Pd**  
NIP. 19730410 200212 1 004

Pembimbing II



**Drs. H.Svakhrudin DN.,M.Si**  
NIDN. 9920 100 338

Mengetahui  
Wakil Dekan Bidang Akademik  
Fakultas Dakwah dan Komunikasi



**Dr. H. Misbahuddin.,M.Ag**  
NIP. 19701208 200003 1 001

---

FDK BERMARTABAT

## KATA PENGANTAR

بِسْمِ اللَّهِ الرَّحْمَنِ الرَّحِيمِ

أَلْحَمْدُ لِلَّهِ رَبِّ الْعَالَمِينَ, وَبِهِ نَسْتَعِينُ عَلَى أُمُورِ الدُّنْيَا وَالْآخِرَةِ, وَصَلَاةً وَسَلَامًا عَلَى أَشْرَفِ الْأَنْبِيَاءِ وَالْمُرْسَلِينَ وَعَلَى آلِهِ وَأَصْحَابِهِ أَجْمَعِينَ. أما بعد...

Alhamdulillah, segala puji dan syukur bagi Allah swt pencipta alam semesta penulis panjatkan kehadirat-Nya, semoga salawat dan salam senantiasa tercurah pada Rasulullah Muhammad saw, beserta keluarga, sahabat dan orang-orang yang senantiasa istiqamah untuk mencari ridha-Nya hingga di akhir zaman.

Skripsi dengan judul: **“Peran Pengurus Yayasan Dalam Pembinaan Kemandirian Remaja di Pondok Pesantren Halimatusa’diyah Kota Palopo”**, diajukan sebagai salah satu persyaratan untuk memperoleh gelar sarjana sosial pada Program studi PMI Konsentrasi Kesejahteraan Sosial Fakultas Dakwah dan Komunikasi Universitas Islam Negeri (UIN) Alauddin Makassar.

Dalam penyusunan skripsi ini, tentunya banyak pihak yang terlibat dalam memberikan bantuan, bimbingan serta dorongan. Oleh karena itu, dengan segala kerendahan hati penulis mengucapkan terima kasih yang setulus-tulusnya kepada:

1. Prof. Dr. H. Musafir Pababbari, M.Si selaku Rektor., Prof. Dr Mardani M.Ag Wakil Rektor I., Wakil Rektor II Prof. Dr. Lomba Sultan M.Ag., dan Wakil Rektor III UIN Alauddin Makassar Prof. Dr. Siti Aisyah M.Ag.

2. Dr. H. Abd. Rasyid Masri, S.Ag., M.Pd., M.Si., M.M., Selaku Dekan Fakultas Dakwah dan Komunikasi UIN Alauddin Makassar.
3. Wakil Dekan I Dr. H. Misbahuddin, S.Ag., M.Ag., Dr. H. Mahmuddin, M.Ag Wakil Dekan II., Wakil Dekan III Dr. Nur Syamsiah, M.Pd.I., dan staf Fakultas Dakwah dan Komunikasi UIN Alauddin Makassar.
4. Dra. St. Aisyah. BM., M.Sos.I., Ketua Jurusan Pengembangan Masyarakat Islam (PMI) Konsentrasi Kesejahteraan Sosial Fakultas Dakwah dan Komunikasi UIN Alauddin Makassar.
5. Dr. Syamsuddin. AB., S.Ag., M.Pd., Sekretaris Jurusan Pengembangan Masyarakat Islam (PMI) Konsentrasi Kesejahteraan Sosial Fakultas Dakwah dan Komunikasi UIN Alauddin Makassar.
6. Bapak dan Ibu dosen Prodi PMI konsentrasi Kesejahteraan Sosial Fakultas Dakwah dan Komunikasi Universitas Islam Negeri (UIN) Alauddin Makassar yang telah mengajar dan mendidik mulai dari semester awal hingga penulis menyelesaikan studinya di perguruan tinggi ini.
7. Dr. Syamsuddin. AB., S.Ag., M.Pd., Pembimbing I, telah meluangkan waktunya dalam memberikan bimbingan, motivasi, arahan dan semangat kepada penulis sejak penyusunan proposal hingga selesainya skripsi ini.
8. Drs. H. Syakhrudin DN.,M.Si., Pembimbing II yang selalu sabar membantu dan membimbing serta memberikan semangat kepada penulis sejak penyusunan proposal hingga selesainya skripsi ini.

9. Dra Audah Mannan, M.Ag., Penguji I, serta Drs. Abd Wahab, S.Sos.,M.Si., Penguji II yang telah memberikan saran dan ilmu kepada penulis dalam penyelesaian skripsi ini.
10. Muh. Quraisy Mathar., S.Sos.,M.Hum., Kepala Perpustakaan UIN Alauddin Makassar dan seluruh stafnya.
11. Bapak Ir. H. Afry Hiray., Selaku Ketua Yayasan., Hamruddin, sekertaris Panti Asuhan serta Petugas Lembaga Kesejahteraan Sosial Anak.

Oleh karena itu ucapan terima kasih dan penghargaan teristimewa dengan segenap cinta dan hormat kepada Ayahanda Jamal dan Ibunda Misnawati atas pengorbanan, doa, cinta dan kasih sayang, yang tak pernah terputus tercurah sejak penulis berada dalam kandungan, detik ini hingga kapanpun serta adik tercinta Muhammad Ario dan Muhammad Rail yang telah memberikan dukungannya dan perhatiannya kepada penulis sehingga dapat menyelesaikan studinya.

Dengan segala kerendahan hati, penulis menyadari bahwa skripsi ini jauh dari kesempurnaan, oleh karena itu demi kesempurnaan kritik dan saran yang sifatnya membangun dari semua pihak sangat penulis harapkan. Semoga skripsi ini bermanfaat bagi para pembaca.

Samata-Gowa, 11November 2017

Penulis,

**ZAHRATI ADAWIA**  
NIM: 50300113004

## DAFTAR ISI

<b>JUDUL .....</b>	<b>i</b>
<b>PERNYATAAN KEASLIAN SKRIPSI.....</b>	<b>ii</b>
<b>PERSETUJUAN PEMBIMBING .....</b>	<b>iii</b>
<b>LEMBAR PENGESAHAN .....</b>	<b>iv</b>
<b>KATA PENGANTAR.....</b>	<b>v</b>
<b>DAFTAR ISI.....</b>	<b>viii</b>
<b>PEDOMAN TRANSLITERASI .....</b>	<b>xi</b>
<b>ABSTRAK .....</b>	<b>xvi</b>
<b>BAB I PENDAHULUAN.....</b>	<b>1</b>
A. Latar Belakang .....	1
B. Fokus Penelitian dan Deskripsi Fokus.....	5
C. Rumusan Masalah .....	8
D. Kajian Pustaka.....	9
E. Tujuan dan Kegunaan Penelitian .....	10
<b>BAB II TINJAUAN TEORETIS.....</b>	<b>12</b>
A. Pembinaan Kemandirian.....	12
1. Pengertian Pembinaan Kemandirian.....	12
2. Tahap-Tahap Pembinaan Kemandirian .....	13
3. Ciri-ciri Kemandirian.....	15
4. Faktor-Faktor yang Mempengaruhi Kemandirian .....	16
B. Masa Remaja.....	17
1. Perkembangan Remaja.....	19
2. Ciri-Ciri Remaja .....	22
3. Bagian-Bagian Perkembangan.....	24
C. Tahap-Tahap Kemandirian Pada Remaja .....	25
D. Pondok Pesantren.....	31



1. Pengertian Pesantren.....	31
2. Tujuan Pesantren .....	32
3. Peran dan Fungsi Pesantren .....	34
4. Pola Pembinaan Pesantren.....	37
E. Kemandirian dalam Prespektif Islam.....	39
F. Kerangka Pikir .....	40
<b>BAB III METODE PENELITIAN .....</b>	<b>42</b>
A. Jenis dan Lokasi Penelitian.....	42
1. Jenis Penelitian .....	42
2. Lokasi Penelitian .....	43
B. Pendekatan Penelitian .....	43
C. Sumber Data.....	44
D. Metode Pengumpulan Data.....	45
E. Instrumen Penelitian .....	47
F. Teknik Pengolahan dan Analisis Data .....	47
G. Keabsahan Data.....	49
<b>BAB IV HASIL PENELITIAN DAN PEMBAHASAN .....</b>	<b>53</b>
A. Gambaran Umum Lokasi Penelitian .....	53
1. Sejarah Pondok Pesantren dan Panti Asuhan Halimatussa'diyah Kota Palopo.....	53
2. Visi Dan Misi .....	53
3. Struktur Organisasi.....	54
4. Sarana dan Prasana Pondok Pesantren Halimatussa'diyah Muhammadiyah Kota Palopo.....	56
B. Pola Pembinaan Kemandirian Remaja di Pondok Pesantren Halimatussa'diyah Muhammadiyah Palopo .....	57
C. Upaya Pembinaan Kemandirian yang Dilakukan Pengurus Yayasan terhadap Remaja di Pondok Pesantren Halimatussa'diyah Kota Palopo .	59

D. Kendala yang di Hadapi Pengurus Yayasan dalam Memberikan Pembinaan Kemandirian Terhadap Remaja.....	64
<b>BAB V PENUTUP.....</b>	<b>75</b>
A. Kesimpulan .....	75
B. Implikasi.....	76
<b>DAFTAR PUSTAKA.....</b>	<b>77</b>
<b>LAMPIRAN</b>	
<b>RIWAYAT PENULIS</b>	

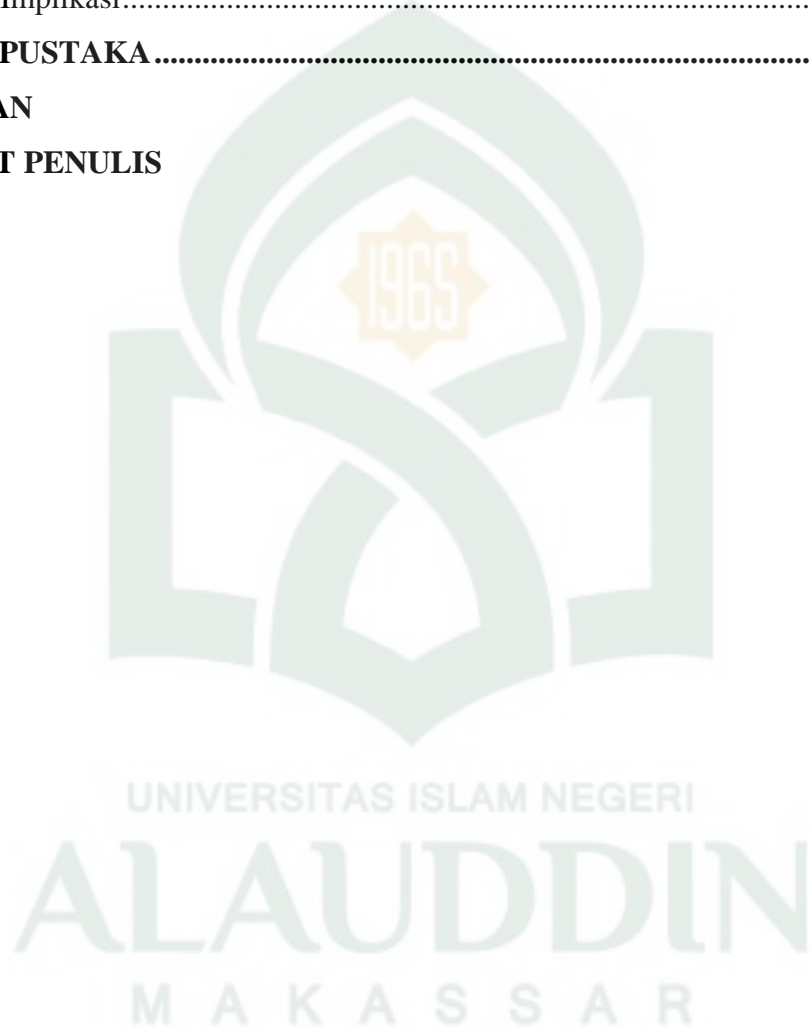

## PEDOMAN TRANSLITERASI ARAB-LATIN

Daftar huruf bahasa Arab dan transliterasinya ke dalam huruf latin dapat dilihat pada tabel berikut:

### 1. Konsonan

Huruf Arab	Nama	Huruf Latin	Nama
ا	Alif	tidak dilambangkan	tidak dilambangkan
ب	ba	B	Be
ت	ta	T	Te
ث	Tsa	ṡ	es (dengan titik di atas)
ج	Jim	J	Je
ح	Ha	H	ha (dengan titik di bawah)
خ	Kha	Kh	ka dan ha
د	Dal	D	De
ذ	Zal	Ẓ	zet (dengan titik di atas)
ر	Ra	R	Er
ز	Za	Z	Zet
س	Sin	S	es
ش	Syin	Sy	es dan ye
ص	shad	Ṣ	es (dengan titik di bawah)
ض	dhad	Ḍ	de (dengan titik di bawah)
ط	Tha	Ṭ	te (dengan titik di bawah)
ظ	Dza	Ẓ	zet (dengan titik di bawah)
ع	‘ain	‘	apostrof terbaik

غ	Gain	G	eg
ف	Fa	F	Ef
ق	Qaf	Q	Qi
ك	kaf	K	Ka
ل	Lam	L	Ei
م	Mim	M	Em
ن	nun	N	En
و	wawu	W	We
ه	ha	H	Ha
أ	hamzah	,	Apostrof
ي	ya'	Y	Ye

Hamzah yang terletak di awal kata mengikuti vokalnya tanpa diberi tanda apapun. Jika ia terletak di tengah atau di akhir, maka ditulis dengan tanda ( ).

## 2. Vokal

Vokal bahasa Arab, seperti vokal bahasa Indonesia, terdiri atas vokal tunggal atau monotong dan vokal rangkap atau diftong. Vokal tunggal bahasa Arab yang lambangnya berupa tanda atau harakat, transliterasinya sebagai berikut :

Tanda	Nama	Huruf Latin	Nama
◌َ	<i>Fathah</i>	A	A
◌ِ	<i>Kasrah</i>	i	I
◌ُ	<i>Dammah</i>	u	U

Vokal rangkap bahasa Arab yang lambangnya berupa gabungan antara harakat dan huruf, transliterasinya berupa gabungan huruf, yaitu :

Tanda	Nama	Huruf Latin	Nama
يَ	fathah dan ya	Ai	a dan i
وَ	fathah dan wau	Au	a dan u

### 3. Maddah

*Maddah* atau vokal panjang yang lambangnya berupa harakat dan huruf, transliterasinya berupa huruf dan tanda, yaitu :

Harkat dan Huruf	Nama	Huruf dan Tanda	Nama
يَ / اَ	<i>fathah dan alif atau ya</i>	a	a dan garis di atas
يِ	<i>kasrah dan ya</i>	i	i dan garis di atas
وُ	<i>dammah dan wau</i>	u	u dan garis di atas

### 4. Ta Marbutah

*Transliterasi* untuk *ta marbutah* ada dua, yaitu: *ta marbutah* yang hidup atau mendapat harkat *fathah*, *kasrah*, dan *dammah*, yang transliterasinya adalah [t]. Sedang *ta marbutah* yang mati atau mendapat harkat sukun transliterasinya adalah [h].

Kalau pada kata yang berakhir dengan *ta marbutah* diikuti oleh kata yang menggunakan kata sandang al- serta bacaan kedua kata itu terpisah, maka *ta marbutah* itu transliterasinya dengan [h].

## 5. Syaddah (Tasydid)

*Syaddah* atau *tasydid* yang dalam sistem tulisan Arab dilambangkan dengan sebuah tanda *tasydid* (ّ), dalam transliterasinya ini dilambangkan dengan perulangan huruf (konsonan ganda) yang diberi tanda *syaddah*.

Jika huruf *ber-tasydid* akhir sebuah kata dan didahului oleh huruf *kasrah* (ي), maka ia ditransliterasikan seperti huruf *maddah*.

## 6. Kata Sandang

Kata sandang dalam sistem tulisan Arab dilambangkan dengan huruf *alif lam ma'arifah* (آ). Dalam pedoman transliterasi ini, kata sandang ditransliterasi seperti biasa, al-, baik ketika ia di ikuti oleh huruf *syamsiah* maupun huruf *qamariah*. Kata sandang tidak mengikuti bunyi huruf langsung yang mengikutinya. Kata sandang ditulis terpisah dari kata yang mengikutinya dan dihubungkan dengan garis mendatar (-).

## 7. Hamzah

Aturan transliterasi huruf hamzah menjadi apostrop (') hanya berlaku bagi hamzah yang terletak di tengah dan akhir kata. Namun, bila hamzah terletak di awal kata, ia tidak dilambangkan, karena dalam tulisan Arab ia berupa alif.

## 8. Penulisan Kata Arab yang Lazim digunakan dalam Bahasa Indonesia

Kata, istilah atau kalimat Arab yang ditransliterasi adalah kata, istilah atau kalimat yang sudah lazim dan menjadi bagian dari perbendaharaan bahasa Indonesia, atau sudah sering ditulis dalam tulisan bahasa Indonesia, tidak lagi ditulis menurut cara transliterasi di atas. Misalnya kata *Al-Qur'an* (dari al-Qur'an), *sunnah*, *khusus* dan

*umum*. Namun, bila kata-kata tersebut menjadi bagian dari satu rangkaian teks Arab, maka mereka harus ditransliterasi secara utuh.

### **9. Lafz al-Jalalah (الله)**

Kata “Allah” yang didahului partikel seperti huruf *jarr* dan huruf lainnya atau berkedudukan sebagai *mudaf ilaih* (frase nominal), ditransliterasi tanpa huruf hamzah. Adapun *ta marbutah* di akhir kata yang disandarkan kepada *lafz a-ljalalah*, ditransliterasi dengan huruf.

### **10. Huruf Kapital**

Walau sistem tulisan Arab tidak mengenal huruf kapital (*All caps*), dalam transliterasinya huruf-huruf tersebut dikenai ketentuan tentang penggunaan huruf kapital berdasarkan pedoman ejaan Bahasa Indonesia yang berlaku (EYD). Huruf kapital, misalnya, digunakan untuk menuliskan huruf awal nama dari (orang, tempat, bulan) dan huruf pertama pada permulaan kalimat. Bila nama diri didahului oleh kata sandang (al-), maka yang ditulis dengan huruf kapital tetap huruf awal nama diri tersebut, bukan huruf awal kata sandangnya. Jika terletak pada awal kalimat, maka huruf A dari kata sandang tersebut menggunakan huruf kapital (AL-). Ketentuan yang sama juga berlaku untuk huruf awal dari judul referensi yang didahului oleh kata sandang al-, baik ketika ia ditulis dalam teks maupun dalam catatan rujukan (CK, DP, CDK, dan DR).

## ABSTRAK

**Nama : Zahрати Adawia**  
**NIM : 50300113004**  
**Judul : Peranan Pengurus Yayasan terhadap Pembinaan Kemandirian Remaja di Pondok Pesantren Halimatussa'diyah Kota Palopo**

---

Skripsi ini membahas mengenai peranan pengurus yayasan terhadap pembinaan kemandirian remaja di Pondok Pesantren Halimatussa'diyah Palopo. Adapun tujuan dari penelitian ini sebagai berikut:(1) Untuk mengetahui pola pembinaan yang dilakukan pengurus yayasan terhadap remaja di Pondok Pesantren Halimatussa'diyah Kota Palopo. (2) Untuk mengetahui upaya pembinaan kemandirian yang dilakukan pengurus yayasan terhadap remaja di Pondok Pesantren Halimatussa'diyah Kota palopo. (3) Untuk mengetahui kendala yang dihadapi pengurus yayasan terhadap pembinaan kemandirian remaja di Pondok Pesantren Halimatussa'diyah Kota Palopo.

Jenis penelitian ini adalah kualitatif deskriptif. Pengumpulan data dilakukan dengan mengadakan observasi, wawancara, dokumentasi dan penelusuran referensi. Sumber data yang digunakan adalah sumber primer dan sumber data sekunder. Teknik pengolahan dan analisis data dengan melalui tiga tahapan, yaitu: reduksi data, penyajian data dan penarikan kesimpulan.

Hasil penelitian ini menunjukkan bahwa (1) Pola pembinaan yang dilakukan pengurus terhadap kemandirian remaja di Pondok Pesantren Halimatussa'diyah Kota Palopo yaitu pembinaan kemandirian psikologi, pembinaan kemandirian social, pembinaan kemandirian, dan pembinaan kemandirian keterampilan. (2) upaya pembinaan kemandirian yang dilakukan pengurus yayasan terhadap remaja di Pondok Pesantren Halimatussa'diyah Kota Palopo yaitu meningkatkan kemandirian remaja dengan membiasakan diri hidup yang agamis, meningkatkan kemandirian remaja dengan bersosialisasi, meningkatkan kemandirian remaja dengan berbuat baik dan jujur dan sebagainya. (3) Kendala-kendala yang dihadapi oleh pengurus yayasan di Pondok Pesantren Halimatussa'diyah Kota Palopo terhadap pembinaan kemandirian remaja, adalah: (a) Faktor pada diri remaja itu sendiri, (b) Faktor dari lingkungan sekitar anak asuh,

Setelah mengemukakan beberapa kesimpulan, maka dalam uraian tersebut akan dikemukakan implikasi sebagai harapan yang ingin dicapai dalam penelitian yaitu: (1) Pembinaan kepribadian remaja yang diadakan di Panti Asuhan Halimatussa'diyah sebaiknya diselenggarakan secara terus menerus, agar remaja terbiasa melakukan perbuatan yang akhlakul karimah dan sesuai dengan tuntunan yang diajarkan oleh rosulullah saw. (2) Agar anak asuh dapat mematuhi semua peraturan yang sudah disepakati guna ketertiban bersama di Panti Asuhan Halimatussa'diyah, diperlukan upaya pembinaan yang mengarahkan dan peringatan secara terus menerus bersungguh-sungguh.



## **BAB I**

### **PENDAHULUAN**

#### ***A. Latar Belakang***

Pondok pesantren dalam penyelenggaraan pendidikannya berbentuk asrama yang merupakan komunitas khusus di bawah pimpinan kyai dan dibantu oleh ustadz yang berdomisili bersama-sama santri dengan masjid sebagai pusat aktivitas belajar mengajar, serta pondok atau asrama sebagai tempat tinggal para santri dan kehidupan bersifat kreatif, seperti satu keluarga.<sup>1</sup> Sebagai lembaga yang mengajarkan ilmu-ilmu agama, pesantren merupakan tempat mencetak intelektual muslim yang sholeh dan alim sehingga mengantarkan lulusannya sebagai tokoh yang menjadi panutan di masyarakatnya.

Pesantren tumbuh besar di Indonesia yang merupakan negara dengan penduduk beragama Islam terbesar di dunia. Islam merupakan agama yang sangat menekankan pentingnya menuntut ilmu bagi setiap pemeluknya. Wahyu pertama dari kitab suci Al-Qur'an yang diturunkan kepada Nabi Muhammad SAW menurut sebagian ulama berisi tentang pentingnya pendidikan sebagai bekal dalam kehidupan. Salah satu watak utama dari Islam adalah tekanan yang berat sekali pada aspek pendidikan, sebagaimana dapat dilihat pada sejumlah sumber motivatif, seperti ayat-ayat Al-Qur'an dan hadist yang menggambarkan pentingnya arti pendidikan bagi Islam

---

<sup>1</sup> Mastuhu, *Dinamika Sistem Pendidikan Pesantren*, ( Jakarta: INIS, 1994), h.6

dalam pandangan Allah dan dalam pandangan Nabi Muhammad.<sup>2</sup> Sumber sejarah lain mencatat bahwa pesantren tertua dan terkenal di Jawa adalah pesantren Tegalsari di Ponorogo yang didirikan pada abad ke-15 oleh Kiai Hasan Besari.<sup>3</sup>

Pesantren juga mempunyai peran tersendiri, yaitu mendidik dan membina remaja agar tingkah lakunya dapat terkendali. Pembinaan dengan memberikan contoh ketauladanan bagi remaja yang menjadi anak sangatlah dibutuhkan, dengan menanamkan kemandirian, rasa tanggung jawab serta kejujuran atas setiap tindakan yang dilakukan oleh para remaja pesantren. Pembinaan remaja yang dimaksudkan seperti halnya memberikan perhatian, pertimbangan, dan tindakan yang dilakukannya. Pembinaan remaja dianggap sama dengan mengajar berbagai macam peraturan dan pengembangan watak yang terlihat dalam tingkah laku remaja yang menunjukkan sifat-sifat baik.

Salah satu bentuk pembinaan kemandirian tersebut adalah pembinaan kemandirian remaja yang diharapkan setelah nantinya keluar dari pesantren, agar mereka dapat menjadi anggota masyarakat yang mandiri, mampu hidup layak, tertib, disiplin, serta mematuhi segala norma atau kaidah yang berlaku di dalam masyarakat, sehingga dapat melaksanakan fungsi sosialnya dengan wajar di tengah-tengah masyarakat. Di dalam pembinaan ini ditekankan untuk menghindari perbuatan-perbuatan yang menghasilkan penderitaan orang lain.

---

<sup>2</sup>Abdurrahman Wahid, *Menggerakkan tradisi: esai-esai pesantren*, (Yogyakarta: LKIS, 2001), hlm. 158.

<sup>3</sup>Salahuddin Wahid, *Jawa Pos*, 15 Januari 2014.

Setiap orang yang senantiasa mendambakan lingkungan yang kondusif, penuh kedamaian, kesejukan dan ketenangan lahir batin di dalam lingkungan tempat mereka hidup serta bertempat tinggal dengan nyaman. Tetapi ada salah satu hal yang sering banyak dilupakan oleh seseorang yaitu dalam menciptakan kondisi sedemikian rupa dari bagaimana menumbuh kembangkan hal tersebut melalui pengasuhan dan pembinaan kepribadian remaja secara optimal untuk meningkatkan sumber daya manusia yang berkualitas. Pembinaan kepribadian remaja harus sering dipantau dan diarahkan pada hal yang positif, agar kelak setelah dewasa akan menjadi pribadi yang berakhlak mulia.

Masa remaja merupakan masa transisi atau peralihan dari masa anak menuju masa dewasa. Pada masa ini, individu mengalami berbagai perubahan, baik fisik maupun psikis. Perubahan yang tampak jelas adalah perubahan fisik, dimana tubuh berkembang pesat sehingga mencapai bentuk tubuh orang dewasa yang disertai juga dengan berkembangnya kapasitas reproduktif. Selain itu, remaja juga berubah secara kognitif dan mulai mampu berpikir abstrak seperti orang dewasa. Pada periode ini pula remaja mulai melepaskan diri secara emosional dari orang tua dalam rangka menjalankan peran sosialnya yang baru sebagai orang dewasa.

Remaja memiliki sifat berani, terbuka, dan ingin mengetahui penuh fasilitas dan dinamika kehidupan. Remaja juga lebih aktif (cepat bergerak) dari pada kaum tua dalam menanggapi situasi tanpa memperdulikan apapun resikonya. Sehingga tidak jarang remaja disebut generasi penerus dan harapan bangsa.

Mengingat pada masa remaja merupakan masa yang penuh tantangan yang banyak bercorak negatif, maka pembinaan sosial, agama, pendidikan dan psikologi menjadi aspek yang sangat penting dalam membentuk karakteristik remaja yang baik. Belum lagi perkembangan teknologi yang begitu pesat dalam lingkungan remaja yang bukan tidak mungkin memberi dampak yang negatif terhadap remaja. Sebagai contoh karena mudahnya di akses internet, para remaja bisa browsing internet apapun yang mereka ingin. Misalnya situs yang tidak sesuai dengan usia mereka seperti situs porno yang sangat mudah di akses oleh mereka bisa saja mereka mencontoh adegan yang terdapat di situs tersebut yang menghasilkan perkawinan di luar nikah yang sudah banyak terjadi pada remaja.

Pada masa remaja berkembang yaitu kemampuan untuk memahami orang lain. Remaja memahami orang lain sebagai inividu yang unik, baik menyangkut sifat-sifat pribadi, minat nilai-nilai maupun perasaannya. Pemahamannya ini mendorong remaja untuk berperan dan berhubungan dengan lebih akrab terhadap sekitarnya, baik dalam lingkungan keluarga, sekolah, teman sebaya, maupun masyarakat. Remaja sebagaimana warga masyarakat pada umumnya juga harus mengadakan penyesuaian diri. Perubahan yang terjadi pada diri remaja, juga menuntut individu untuk melakukan penyesuaian diri. Penyesuaian diri dipengaruhi oleh sifat atau pribadi yang dimiliki.

Kegagalan remaja dalam menguasai keterampilan sosial akan menyebabkan remaja sulit untuk menyesuaikan diri dengan lingkungan sekitarnya dan. Hal itu bisa menyebabkan rasa rendah diri, dikucilkan dari pergaulan, cenderung berperilaku yang

kurang normatif. Dalam perkembangan yang lebih ekstrim, hal itu bisa menyebabkan terjadinya gangguan jiwa, kenakalan remaja, tindakan kriminal, sampai tindakan kekerasan. Melihat fenomena di atas, penulis merasa tertarik untuk melakukan penelitian lebih lanjut tentang Peranan Pengurus Yayasan Terhadap Pembinaan Kemandirian Remaja Di Pondok Pesantren Muhammadiyah Halimatussa'diyah Palopo.

### ***B. Fokus Penelitian dan Deskripsi Fokus***

#### **1. Fokus Penelitian**

Fokus penelitian merupakan pembatasan penelitian agar lebih jelas ruang lingkup yang akan diteliti dan pembahasan hasil penelitian tidak lebih jauh berkembang kepada persoalan-persoalan yang mungkin tidak terkait dengan inti permasalahan. Oleh karena itu, penulis akan memfokuskan penelitiannya mengenai peranan pengurus yayasan terhadap pembinaan kemandirian remaja di Pondok Pesantren Halimatussa'diyah Kota Palopo.

#### **2. Deskripsi Fokus**

Melihat dari fokus penelitian diatas, maka penulis mengemukakan beberapa hal yang menjadi bagian-bagian penting dan untuk lebih memudahkan pembaca dalam memahami fokus penelitian serta menghindari terjadinya kekeliruan di dalamnya.

a. Peranan

Peran atau peranan adalah sesuatu yang jadi bagian atau yang memegang pemimpin yang terutama dalam terjadinya hal atau peristiwa.<sup>4</sup> Dapat disimpulkan bahwa peran yang dimaksud dalam penelitian ini adalah keikutsertaan, keaktifan, dan keterlibatan pihak-pihak Pondok Pesantren Halimatussa'diyah Palopo dalam suatu program kegiatan dalam proses pembuatan keputusan, pelaksanaan, menarik kemanfaatan dan mengevaluasi program tersebut tanpa mengorbankan kepentingan sendiri untuk mencapai tujuan. Dalam penelitian ini yang dimaksud adalah peranan di dalam mendukung pembinaan terhadap remaja yang nantinya dapat melahirkan tingkah laku yang baik.

b. Pesantren

Pesantren adalah sebuah lembaga pendidikan Islam di Indonesia tak pernah sepi dari pembahasan ilmiah mengenai berbagai permasalahannya. Banyak sisi yang dapat diangkat dari pesantren sebagai sebuah “universitas” nya umat Islam Indonesia. Satu di antara hal yang menarik untuk diangkat tersebut adalah perihal perubahan-perubahan dalam hal penyesuaian yang terjadi dalam diri pesantren. Terlebih pesantren merupakan salah satu tradisi agung pengajaran Islam di Indonesia.<sup>5</sup>

---

<sup>4</sup>Sultan Rajasa, *Kamus Lengkap Bahasa Indonesia, Disertai Pedoman Umum Ejaan Bahasa Indonesia yang Disempurnakan* (Surabaya: Mitra Cendekia), h.351.

<sup>5</sup>Martin Van Bruinessen, *Kitab Kuning, Pesantren dan Tarekat*, (Yogyakarta: Gading Publishing, 2012), h.

Pesantren yang di maksud dalam penelitian ini adalah tempat untuk memelihara, mengasuh, dan mendidik serta membina remaja yang ada di Pondok Pesantren Halimatussa'diyah Kota Palopo.

c. Pembinaan

Pembinaan merupakan pembaharuan, penyempurnaan atau usaha dan tindakan serta kegiatan yang dilakukan secara berdaya guna, dan berhasil guna untuk memperoleh hasil yang lebih baik.

d. Kemandirian

Kemandirian adalah perilaku seseorang untuk hidup dengan usaha mandiri tidak bergantung pada orang lain. Orang yang mandiri identik selalu memecahkan masalahnya sendiri tanpa minta bantuan orang lain. Kemandirian juga hamper sama dengan kreatif yang tidak bisa muncul begitu saja. Oleh karena itu sifat mandiri perlu dilatih sejak dini.

e. Remaja

Remaja adalah periode kehidupan transisi manusia dari masa kanak-kanak ke masa dewasa.<sup>6</sup> Istilah asing yang sering dipakai untuk menunjukkan makna remaja, antara lain adalah *puberteit*, *adolescentia*, dan *youth*. Di Indonesia baik istilah pubertas maupun *adolescensia* dipakai dalam arti umum dengan istilah yang sama yaitu remaja.

---

<sup>6</sup>Suryanto dan Djihad Hisyam, *Pendidikan di Indonesia Memasuki Millenium III*, (Yogyakarta: Adicita Karya Nusa, 2000), h.185

Remaja adalah aset yang sangat berharga di dalam masyarakat sekarang ini, dimana segala sesuatu yang ada tentu sangat tergantung terhadap remaja, karena remaja adalah tolak ukur yang akan menjadikan perubahan terhadap suatu komunitas yang terjadi di dalam pergolakan yang ada di dalam masyarakat ini. Maka sangat wajar Rasulullah SAW sangat menginginkan bagaimana remaja berperilaku. Di dalam masalah ini kemajuan suatu remaja bagaimana cara agar memperdayakan remaja agar terjadi perubahan yang dapat menjadikan bagaimana remaja berperilaku.

### ***C. Rumusan Masalah***

Berdasarkan latar belakang yang telah dikemukakan di atas, penulis akan merumuskan beberapa permasalahan yang akan menjadi dasar bagi pelaksanaan serta pembahasan hasil penelitian. Permasalahan pokok dalam penelitian yaitu “Bagaimana Peranan Pengurus Yayasan Terhadap Pembinaan Kemandirian Remaja di Pondok Pesantren Halimatussa’diyah Kota Palopo?”

Pokok permasalahan tersebut akan diurai dalam sub-sub sebagai berikut:

1. Bagaimana pola pembinaan yang dilakukan pengurus yayasan terhadap remaja di Pondok Pesantren Halimatussa’diyah Kota Palopo?
2. Bagaimana upaya pembinaan kemandirian yang dilakukan oleh pengurus yayasan terhadap remaja di Pondok Pesantren Halimatussa’diyah Kota Palopo?
3. Apa kendala yang dihadapi pengurus yayasan terhadap pembinaan kemandirian remaja di Pondok Pesantren Halimatussa’diyah Kota Palopo ?



#### ***D. Kajian Pustaka/ Penelitian Terdahulu***

Penelusuran pustaka yang di lakukan oleh penulis, terkhusus di wilayah sulawesi selatan, yang membahas tentang Peranan Pengurus Yayasan Dalam Pembinaan Kemandirian Remaja Di Pondok Pesantren Halimatussa'diyah Kota Palopo, sebagai sebuah karya ilmiah yang dilakukan melalui studi mendalam, masih jarang dilakukan.

Bersumber dari penelusuran pustaka yang dilakukan, penulis menemukan beberapa yang membahas tentang peranan panti asuhan dalam pembinaan remaja, antara lain sebagai berikut:

1. Nuqman Rifai dalam skripsinya yang berjudul Penyesuaian Diri pada Remaja yang Tinggal Di Panti Asuhan (Study Kasus pada Remaja yang Tinggal Di Panti Asuhan Yatim Piatu Muhammadiyah Klaten) menjelaskan bahwa remaja yang tinggal di panti asuhan dapat menerima keadaan dirinya, mampu menyesuaikan dengan lingkungannya dan mengatasi masalahnya.
2. Dewi Anna Mufida dalam tulisan skripsinya yang berjudul Pembinaan Remaja Di Panti Asuhan Aisyiyah Kabupaten Kudus. Dalam skripsinya ia mengulas tentang pelaksanaan pembinaan remaja di panti asuhan yang mengajarkan anak asuh untuk selalu berbuat kebaikan, seperti halnya dengan adanya pendidikan.

**Table 1.1 : Penelitian Terdahulu**

No	Nama penelitian,	Judul Skripsi/jurnal	Hasil Penelitian	Perbedaan Penelitian	Persamaan Penelitian
1.	Nuqman Rifai	Penyesuaian Diri pada Remaja yang Tinggal Di Panti Asuhan (Study Kasus pada Remaja yang Tinggal Di Panti Asuhan Yatim Piatu Muhammadiyah Klaten)	remaja yang tinggal di panti asuhan dapat menerima keadaan dirinya, mampu menyesuaikan dengan lingkungannya dan mengatasi masalahnya.	Perbedaan dalam penelitian ini adalah peneliti menjelaskan tentang penyesuaian diri pada remaja yang tinggal di	Persamaan dalam penelitian ini adalah metode penelitian kualitatif

				panti asuhan	
2.	Dewi Anna Mufida	Pembinaan Remaja Di Panti Asuhan Aisyiyah Kabupaten Kudus.	pelaksanaan pembinaan remaja di panti asuhan yang mengajarkan anak asuh untuk selalu berbuat kebaikan, seperti halnya dengan adanya pendidikan	pembinaan remaja di panti asuhan yang mengajarkan anak asuh untuk selalu berbuat kebaikan, seperti halnya dengan adanya pendidikan	penelitian ini adalah metode penelitian kualitatif

### ***E. Tujuan dan Kegunaan Penelitian***

#### **1. Tujuan Penelitian**

Sesuai dengan rumusa masalah yang telah dijelaskan dia atas, maka tujuan peneliatian ini adalah sebagai berikut:

- a. Untuk mengetahui pola pembinaan yang dilakukan pengurus yayasan terhadap remaja di Pondok Pesantren Halimatussa'diyah Kota Palopo.
- b. Untuk mengetahui upaya pembinaan kemandirian yang dilakukan oleh pengurus yayasan terhadap remaja di Pondok Pesantren Halimatussa'diyah Kota palopo.
- c. Untuk mengetahui kendala yang dihadapi pengurus yayasan terhadap pembinaan kemandirian remaja di Pondok Pesantren Halimatussa'diyah Kota Palopo.

## 2. Kegunaan Penelitian

### a. Kegunaan Ilmiah

1. Penelitian ini dapat memberikan wawasan pengetahuan ( bagi penulis, mahasiswa, dan masyarakat umum) dan pemahaman akademis tentang peranan pengurus yayasan di Pondok Pesantren Halimatussa'diyah Kota Palopo dalam upaya pembinaan kemandirian remaja.
2. Penelitian ini diharapkan dapat menambah ilmu pengetahuan khususnya pada Ilmu Kesejahteraan yang berhubungan dengan peranan panti asuhan dalam pembinaan remaja.
3. Penelitian ini diharapkan dapat memberikan sumbangan dalam perkembangan ilmu pengetahuan dan diharapkan sebagai literatur yang baru di dalam perpustakaan UIN Alauddin Makassar.

### b. Kegunaan praktis

1. Memenuhi sebagian persyaratan guna memperoleh gelar sarjana kesejahteraan sosial.
2. Memberikan gambaran kepada panti asuhan tentang pentingnya pembinaan terhadap remaja.
3. Memberikan informasi tentang pembinaan terhadap remaja yang berada pada panti asuhan.

## BAB II

### TINJAUAN TEORETIS

#### *A. Pembinaan Kemandirian*

##### **1. Pengertian Pembinaan Kemandirian**

Pembinaan berasal dari kata dasar bina, yang berasal dari bahasa arab “bana” yang berarti membina, membangun, mendirikan, dan membentuk. Kemudian mendapat awalan pe- dan –an sehingga menjadi kata pembinaan yang mempunyai arti usaha, tindakan, dan kegiatan yang dilakukan secara efektif untuk memperoleh hasil yang lebih baik.<sup>1</sup>

Pembinaan juga dapat berarti suatu kegiatan yang mempertahankan dan menyempurnakan apa yang telah ada sesuai dengan yang diharapkan.<sup>2</sup> Pembinaan membantu orang untuk mengenal hambatan-hambatan baik yang ada di dalam situasi hidup dengan melihat segi-segi positif dan negatifnya, serta menemukan cara-cara pemecahannya. Pembinaan dapat menimbulkan serta menguatkan motivasi orang untuk mendorongnya mengambil dan melaksanakan salah satu cara yang terbaik guna mencapai tujuan dan sasaran hidupnya.<sup>3</sup>

---

<sup>1</sup> Alwi Hasan dkk, *Kamus Besar Bahasa Indonesia*, (Jakarta : Balai Pustaka, 2003), h.152

<sup>2</sup>Departemen Pendidikan Nasional, *Kamus Besar Bahasa Indonesia pusat bahasa edisi ke 4*, (Jakarta: PT. Gramedia pustaka Utama, 2012), h. 193

<sup>3</sup> Mangun Hardjana, *Pembinaan Arti Dan Metodenya*, (Yogyakarta: Kanisius,1986), h.14

Melalui pembinaan terjadi suatu proses melepaskan hal-hal yang sudah dimiliki yaitu berupa pengetahuan dan praktek yang sudah tidak membantu serta menghambat hidup dan kerja, yang bertujuan agar orang yang menjalani pembinaan mampu mencapai tujuan hidup secara lebih efisien dan efektif dari pada sebelumnya.

Pembinaan adalah suatu proses belajar yang melepaskan hal-hal yang belum dimiliki dengan tujuan membantu orang yang menjalaninya untuk membetulkan dan mengembangkan pengetahuan dan kecakapan yang baru untuk mencapai tujuan hidup kerja yang sedang dijalani lebih efektif.<sup>4</sup>

Pembinaan yang dimaksud dalam penelitian ini dapat diartikan upaya pelatihan sampai pelaksanaan program yang dilakukan oleh Pondok Pesantren Halimatussa'diyah Palopo, lebih terarah, teratur dengan bertujuan agar dapat mengembangkan kreatifitas, sikap dalam berbicara, ahlak, dan moral.

Kemandirian berasal dari dasar diri yang mendapatkan awalan “ke” dan akhiran “an” yang kemudian membentuk suatu kata keadaan atau kata benda. Karena kemandirian berasal dari kata dasar diri, pembahasan mengenai perkembangan diri itu sendiri, yang merupakan inti dari kemandirian.

## **2. Tahap-Tahap Pembinaan Kemandirian**

### **a. Tahap-Tahap Pembinaan**

Tahap Peningkatan kemampuan intelektual, kecakapan, keterampilan sehingga terbentuklah inisiatif dan kemampuan inovatif untuk mengantarkan pada

---

<sup>4</sup>Mangun Hardjana, *Pembinaan Arti Dan Metodenya*, (Yogyakarta: Kanisius,1986), h.21

kemandirian. Pembinaan yang dilakukan kemudian mencakup tiga hal pokok yakni kerakyatan, kemampuan sosial politik, dan berkompetensi partisipatif. Tiga dimensi dalam pelaksanaan pembinaan tersebut yang merujuk pada:<sup>5</sup>

- a. Sebuah proses pembangunan yang bermula dari pertumbuhan individual yang kemudian berkembang menjadi sebuah perubahan sosial yang lebih besar.
- b. Sebuah keadaan psikologis yang ditandai oleh rasa percaya diri, berguna dan mampu mengendalikan diri dan orang lain.
- c. Pembebasan yang dihasilkan dari sebuah gerakan sosial, yang dimulai dari pendidikan dan politisasi orang-orang lemah tersebut untuk memperoleh kekuasaan dan mengubah struktur yang masih menekan.

Proses pembinaan mengandung dua kecenderungan yaitu :

1. Kecenderungan Primer

Proses pembinaan yang menekankan pada proses memberikan atau mengalihkan sebagian kekuasaan, kekuatan atau kemampuan kepada masyarakat agar individu menjadi lebih berdaya proses ini dapat dilengkapi dengan upaya membangun asset material guna mendukung pembangunan kemandirian mereka melalui organisasi.

---

<sup>5</sup> Suharto R.M. *Penuntutan dalam Peraktek Peradilan* (Jakarta: Sinar Grafika, 1997), h. 215

## 2. Kecenderungan Sekunder

Menekankan pada proses menstimulasi, mendorong, atau memotivasi agar individu mempunyai kemampuan atau keberdayaan untuk menentukan yang menjadi pilihan hidupnya melalui proses dialog.

### b. Tahap-Tahap Kemandirian

Kemandirian mempunyai tahap-tahap adalah sebagai berikut:

- a. Mengatur kehidupan dan diri mereka sendiri. Misalnya: makan, mencuci, membersihkan gigi, memakai pakaian dan lain sebagainya.
- b. Melaksanakan gagasan-gagasan mereka sendiri dan menentukan arah permainan mereka sendiri.
- c. Mengurus hal-hal di dalam rumah dan bertanggung jawab terhadap sejumlah pekerjaan rumah tangga, misal: menjaga kamarnya tetap rapi, bersih dan lain sebagainya, mengatur bagaimana menyenangkan dan menghibur dirinya sendiri dalam alur yang diperkenankan dan mengelola uang saku sendiri: pada masa ini remaja diberi kesempatan untuk mengatur uangnya sendiri seperti membelanjakan yang dibutuhkan.
- d. Mengatur dirinya sendiri diluar rumah, misalnya: di sekolah dan di masyarakat.
- e. Mengurus orang lain baik dalam maupun di luar rumah, misalnya menjaga saudara ketika orang tua sedang tidak di rumah.

### 3. Ciri-Ciri Kemandirian

Adapun ciri-ciri kemandirian yaitu percaya diri, mampu bekerja sendiri, menguasai keahlian dan keterampilan, menghargai waktu dan bertanggung jawab.

Ciri-ciri kemandirian yaitu:

- a. Kemampuan untuk membuat keputusan-keputusan sendiri
- b. Kemampuan-kemampuan menjalankan peranan baru yaitu perubahan-perubahan dalam peranan dan aktivitas social.
- c. Kemampuan memikul tanggung jawab
- d. Memiliki rasa percaya pada diri sendiri
- e. Memiliki kejelasan pribadi yaitu berupa kemampuan benar dan salah

### 4. Faktor-Faktor yang Mempengaruhi kemandirian

Ada beberapa faktor yang mempengaruhi kemandirian yaitu<sup>6</sup>:

#### 1) Gen atau Keturunan Orangtua

Orang tua yang memiliki sifat kemandirian tinggi seringkali akan diturunkan pada sifat anak yang memiliki kemandirian juga. Namun faktor keturunan ini masih menjadi perdebatan karena ada yang berpendapat bahwa sesungguhnya bukan sifat kemandirian yang diturunkan kepada anaknya melainkan sifat orang tuanya yang muncul berdasarkan cara orangtua mengajarkannya.

---

<sup>6</sup>Muhammad Ali dan Muhammad Asrori, *Psikologi Remaja: Peserta Didik*, ( Jakarta: Bumi Aksara, 2008). h.118



## 2) Pola Asuh Orangtua

Cara orangtua mengasuh atau memdidik anak akan mempengaruhi perkembangan kemandiriannya, orangtua yang menciptakan suasana aman dalam interaksi keluarganya akan dapat mendorong kelancaran perkembangan anak. Namun orangtua yang sering mengeluarkan kata-kata “jangan” tapi disertai penjelasan yang rasional akan menghambat perkembangan anak.

## 3) Sistem Pendidikan di Sekolah

Proses pendidikan di sekolah yang tidak mengembangkan demokratisasi tanpa argumentasi serta adanya tekanan *punishment* akan menghambat kemandirian seseorang. Sebaliknya, adanya penghargaan terhadap potensi anak, pemberian *reward* dan penciptaan kompetitif positif akan memperlancar perkembangan kemandirian anak.

## 4) Sistem Kehidupan di Masyarakat

Lingkungan masyarakat yang aman, menghargai ekspresi potensi anak dalam bentuk berbagai kegiatan dan tidak terlalu hirarkis akan merangsang dan mendorong perkembangan kemandirian anak.

## ***B. Masa Remaja***

Kata remaja mempunyai banyak arti yang berbeda-beda. Ada yang mengartikan remaja sebagai sekelompok orang yang sedang beranjak dewasa, ada juga mengartikan remaja sebagai anak-anak yang penuh dengan gejolak dan masalah, ada pula yang mengartikan remaja sebagai sekelompok anak-anak yang penuh dengan semangat dan kreatifitas.

Dari pengertian di atas, secara psikologi remaja dalam bahasa aslinya disebut dengan *adolescence*, berasal dari bahasa latin yang artinya tumbuh menjadi dewasa. Remaja adalah masa yang berlangsung dari saat individu matang secara seksual sampai mencapai usia matang secara hukum.<sup>7</sup> Masa remaja merupakan masa transisi yang unik dan ditandai oleh berbagai perubahan fisik, emosi, dan psikis. Masa remaja adalah masa usia 10-19 tahun, merupakan masa yang khusus dan penting karena merupakan periode pematangan organ reproduksi manusia dan sering disebut “masa pubertas”.<sup>8</sup> Masa remaja di sebut pula sebagai masa penghubung atau masa peralihan antara masa kanak-kanak dengan masa dewasa. Masa remaja termasuk masa yang sangat menentukan karena pada masa ini anak-anak mengalami banyak perubahan pada psikis dan fisiknya. Terjadinya perubahan kejiwaan menimbulkan kebingungan dikalangan remaja sehingga masa ini disebut oleh orang barat sebagai periode *strum und drang*. Sebabnya karena mereka mengalami masa yang penuh gejolak emosi dan tekanan jiwa sehingga mudah menyimpang dari aturan-aturan dan norma sosial yang berlaku.<sup>9</sup>

WHO mendefenisikan remaja merupakan anak usia 10-19 tahun. Undang-undang No. 4 tahun 1979 mengenai kesejahteraan anak mengatakan remaja adalah individu yang belum mencapai umur 21 tahun dan belum menikah. Menurut Undang-

---

<sup>7</sup>M. Alisuf sabri, *pengantar umum psikologi perkembangan*, (Jakarta: Pedoman Ilmu Jaya, 1993), h. 160.

<sup>8</sup>Bahiyatun, *psikologi Ibu dan Anak*, (Jakarta: EGC, 2010), h.81

<sup>9</sup>Zulkifli L, *psikologi perkembangan*, (Bandung: PT Remaja Rosdaya, 2001), h.63

Undang Perkawinan No.1 tahun 1974, anak dianggap remaja bila sudah cukup matang untuk menikah yaitu umur 16 tahun untuk anak perempuan dan 19 tahun untuk anak laki-laki. Remaja menurut WHO pada tahun 1974 mempunyai definisi:

- a. Individu berkembang dari saat pertama kali ia menunjukkan tanda-tanda seksual sekundernya sampai saat ia mencapai kematangan seksual.
- b. Individu mengalami perkembangan psikologi dan pola identifikasi dari kanak-kanak menjadi dewasa.
- c. Terjadi peralihan dari ketergantungan sosial ekonomi yang penuh kepada keadaan yang relatif lebih mandiri.<sup>10</sup>

### **1. Perkembangan Remaja**

- a. Tahap perkembangan

Masa remaja berlangsung melalui 3 tahapan yang masing-masing ditandai dengan isu-isu biologik, psikologik dan social, yaitu:

- 1) Masa Remaja Awal (10-13 tahun)

Masa remaja awal ditandai dengan peningkatan yang cepat dari pertumbuhan dan pematangan fisik, sehingga sebagian besar energi intelektual dan emosional pada masa remaja awal ini ditargetkan pada penilaian kembali dan restrukturisasi dari jati diri. Selain itu penerimaan kelompok sebaya sangatlah penting. Dapat berjalan bersama dan tidak dipandang beda adalah motif yang mendominasi banyak perilaku sosial remaja awal ini. Masa remaja awal dengan ciri khas antara lain: Lebih dekat

---

<sup>10</sup>Sarlio Wirawan Sarwono, *Psikologi Remaja*, (Jakarta: Raja Grafindo Persada,1994), h.9

dengan teman sebaya, ingin bebas, dan lebih banyak memperhatikan keadaan tubuhnya dan mulai berpikir abstrak.

### 2) Menengah (14-16 tahun)

Masa remaja menengah ditandai dengan hampir lengkapnya pertumbuhan pubertas, timbulnya keterampilan-keterampilan berpikir yang baru, peningkatan pengenalan terhadap datangnya masa dewasa dan keinginan untuk memapankan jarak emosional dan psikologis dengan orang tua. Adapun ciri khas antara lain: Mencari identitas diri, timbulnya keinginan untuk kencan, mempunyai rasa cinta yang mendalam, mengembangkan kemampuan berpikir abstrak, dan berkhayal untuk aktivitas seksual.

### 3) Akhir (17 - 19 tahun)

Masa remaja akhir ditandai dengan persiapan untuk peran sebagai seorang dewasa, termasuk klarifikasi dari tujuan pekerjaan dan internalisasi suatu sistem nilai pribadi. Ciri khas antara lain: Pengungkapan identitas diri, lebih selektif dalam mencari teman sebaya, mempunyai citra jasmani dirinya, dapat mewujudkan rasa cinta, dan mampu berpikir abstrak.

Masa remaja berlangsung melalui 3 tahap pada tahap ini remaja menyesuaikan diri menuju proses kedewasaan yaitu:<sup>11</sup>

---

<sup>11</sup>Sarlio Wirawan Sarwono, *Psikologi Remaja*, (Jakarta: Raja Grafindo Persada,1994)

a. Masa remaja awal (*early adolescent*)

Seorang remaja pada tahap ini masih terheran-heran akan perubahan-perubahan yang terjadi pada tubuhnya sendiri dan dorongan-dorongan yang menyertai perubahan-perubahan itu. Mereka mengembangkan pikiran-pikiran baru, cepat tertarik pada lawan jenis, dan mudah terangsang secara erotis. Dengan dipegang bahunya saja oleh lawan jenis ia sudah berfantasi erotik. Kepekaan yang berlebihan ini ditambah dengan berkurangnya kendali terhadap ego menyebabkan para remaja awal ini sulit dimengerti dan dimengerti orang dewasa.

b. Masa remaja madya (*middle adolescent*)

Pada tahap ini remaja sangat membutuhkan kawan-kawan. Remaja ini sangat senang kalau banyak teman yang mengakuinya. Ada kecenderungan *narsistis* yaitu mencitai diri sendiri, dengan menyukai teman-teman yang sama dengan dirinya. Selain itu, remaja ini berada dalam kondisi kebingungan karena tidak tahu memilih yang mana peka atau tidak peduli, ramai-ramai atau sendiri, optimis atau pesimistis, idealis atau materialis, dan sebagainya.

c. Remaja akhir (*late adolescent*)

Pada tahap ini remaja merupakan masa akhir menuju dewasa sehingga disebut sebagai tahap konsolidasi menuju periode dewasa yang ditandai dengan pencapaian lima hal yaitu: Minat yang mantap terhadap fungsi intelektual, kemampuan remaja mencari kesempatan untuk bersatu dengan orang lain serta mencari pengalaman-pengalaman baru, kerbentuknya identitas seksual yang tidak akan berubah lagi, *egosentrisme* diganti dengan keseimbangan antara kepentingan diri sendiri dengan

orang lain, dan timbulnya dinding yang memisahkan diri pribadinya dengan masyarakat umum.

## 2. Ciri-Ciri Remaja

Ciri-ciri pertumbuhan dan perkembangan remaja yang mencakup perubahan transisi biologis, transisi kognitif, dan transisi social:<sup>12</sup>

### a) Transisi Biologis

Perubahan fisik yang terjadi pada remaja terlihat nampak pada saat masa pubertas yaitu meningkatnya tinggi dan berat badan serta kematangan sosial. Diantaranya perubahan fisik itu, yang terbesar pengaruhnya pada perkembangan jiwa remaja adalah pertumbuhan tubuh (badan menjadi semakin panjang dan tinggi). Selanjutnya, mulai, berfungsinya alat-alat reproduksi (ditandai dengan haid pada wanita dan mimpi basah pada laki-laki) dan tanda-tanda seksual sekunder yang tumbuh.<sup>13</sup>

Perubahan fisik yang terjadi pada anak perempuan yaitu: pertumbuhan tulang-tulang, badan menjadi tinggi, anggota-anggota badan menjadi panjang, tumbuh payudara, tumbuh bulu yang halus berwarna gelap di kemaluan, mencapai pertumbuhan tinggi badan yang maksimum setiap tahunnya, menstruasi atau haid, tumbuh bulu-bulu ketiak. Sedangkan pada laki-laki perubahan yang terjadi antara lain: pertumbuhan tulang-tulang, testis (buah pelir) membesar, tumbuh bulu kemaluan yang halus dan berwarna gelap, awal perubahan suara, ejakulasi (keluarnya

---

<sup>12</sup>Santrock, *Perkembangan Remaja*, (Jakarta: Erlangga, 2003), h. 91

<sup>13</sup>Sarlito W. Sarwono, *Psikologi Remaja*, (Jakarta: Raja Grafindo persada, 2006), h.52.

air mani), pertumbuhan tinggi badan mencapai tingkat maksimum setiap tahunnya, tumbuh rambut-rambut halus diwajah (kumis, jenggot), tumbuh bulu ketiak, dan bulu dada.

#### b) Transisi Kognitif

Pemikiran operasional formal berlangsung antara usia 11 sampai 15 tahun. Pemikiran operasional formal lebih abstrak, idealis, dan logis dari pada pemikiran operasional konkret. Piaget menekankan bahwa remaja terdorong untuk memahami dunianya karena tindakan yang dilakukannya penyesuaian diri biologis. Secara lebih nyata mereka mengaitkan suatu gagasan dengan gagasan lain. Mereka bukan hanya mengorganisir pematangan dan pengalaman akan tetapi juga menyesuaikan cara berpikir mereka untuk menyertakan gagasan baru karena informasi tambahan membuat pemahaman lebih mendalam.<sup>14</sup>

Secara lebih nyata pemikiran operasional formal bersifat lebih abstrak dibandingkan dengan anak-anak misalnya dapat menyelesaikan persamaan aljabar abstrak. Remaja juga lebih idealistis dalam berpikir seperti memikirkan karakteristik ideal dari diri sendiri, orang lain dan dunia. Remaja berfikir secara logis yang mulai berpikir seperti ilmuwan, menyusun berbagai rencana untuk memecahkan masalah dan secara sistematis menguji cara pemecahan yang terpikirkan.

---

<sup>14</sup>Santrock, *Perkembangan Remaja*, (Jakarta: Erlangga, 2003), h.15

### c) Transisi Sosial

Transisi sosial remaja mengalami perubahan dalam hubungan individu dengan mausia lain yaitu dalam emosi, dalam kepribadian, dan dalam peran dan konteks sosial dalam perkembangan. Membantah orang tua, serangan agresif terhadap teman sebaya, perkembangan sikap asertif, kebahagiaan remaja dalam peristiwa tertentu serta peran gender dalam masyarakat merefleksikan peran proses sosial-emosional dalam perkembangan remaja.<sup>15</sup> Kemampuan remaja untuk membantu kognisi sosial mereka secara efektif merupakan petunjuk penting mengenai adanya kematangan dan kompetensi sosial mereka.

Perkembangan sosial nampak pada berkurangnya sikap egosentrisme. Perkembangan sosial ini berkenaan dengan pengetahuan dan keyakinan mereka tentang masalah-masalah hubungan pribadi dan sosial.

### 3. Bagian-Bagian Perkembangan Remaja

Mendefinisikan bagian perkembangan adalah bagian yang muncul pada saat atau sekitar satu periode tertentu dari kehidupan individu dan jika berhasil akan menimbulkan fase bahagia dan membawa keberhasilan dalam melaksanakan bagian-bagian perkembangan berikutnya. Akan tetapi kalau gagal akan menimbulkan rasa tidak bahagia dan kesulitan dalam menghadapi bagian-bagian berikutnya. Bagian perkembangan masa remaja difokuskan pada upaya meningkatkan sikap dan perilaku keanak-kanakan serta berusaha untuk mencapai kemampuan bersikap dan berperilaku

---

<sup>15</sup>Santrock, *Perkembangan Remaja*, (Jakarta: Erlangga, 2003), h.24



secara dewasa. Adapun bagian-bagian perkembangan remaja adalah sebagai berikut: Mampu menerima keadaan fisiknya, mampu menerima dan memahami peran seks usia dewasa, mampu membina hubungan baik dengan anggota atau kelompok yang berlainan jenis, mencapai kemandirian emosional, mencapai kemandirian ekonomi, mengembangkan konsep dan keterampilan intelektual yang sangat diperlukan untuk melakukan peran sebagai anggota masyarakat, memahami dan menginternalisasikan nilai-nilai orang dewasa dan orang tua, mengembangkan perilaku tanggung jawab sosial yang diperlukan untuk memasuki dunia dewasa, dan mempersiapkan diri untuk memasuki perkawinan, serta memahami dan mempersiapkan berbagai tanggung jawab kehidupan keluarga

Berdasarkan pendapat tersebut maka peneliti menyimpulkan bahwa bagian-bagian perkembangan remaja adalah sikap dan perilaku dirinya sendiri dalam menyikapi lingkungan disekitarnya. Perubahan yang terjadi pada fisik maupun psikologisnya menuntut anak untuk dapat menyesuaikan diri dalam lingkungan dan tantangan hidup yang ada di hadapannya.

### ***C. Tahap-Tahap Kemandirian Pada Remaja***

Kemandirian nilai pada remaja ialah dimensi kemandirian yang merujuk kepada kemampuan untuk memaknai seperangkat prinsip tentang benar dan salah, serta penting dan tidak penting.

#### **a. Kemandirian Emosional**

Pudarnya ikatan emosional anak dengan orang tua pada masa remaja terjadi dengan sangat cepat. Percepatan pematangan hubungan itu terjadi seiring dengan

semakin mandirinya remaja dalam mengurus diri sendiri. Proses psikososial lainnya yang mendorong remaja mengembangkan kemandirian emosional adalah perubahan pengungkapan kasih sayang, meningkatnya pendistribusian kewenangan dan tanggung jawab, dan menurunnya interaksi verbal dan kesempatan perjumpaan bersama antara remaja dan orang tua. di satu pihak dan semakin larutnya remaja dalam pola-pola hubungan teman sebaya untuk menyelami hubungan dunia kehidupan yang baru di luar keluarga di pihak lain. Kedua pihak ini lambat laun akan mengendorkan simpul-simpul ikatan emosional infantil anak dengan orang tua.<sup>16</sup> Ada empat aspek kemandirian emosional, yaitu:

- 1) Sejauh mana remaja mampu melakukan *de-idealized* terhadap orang tua.
- 2) Sejauh mana remaja mampu memandang orang tua sebagai orang dewasa umumnya.
- 3) Sejauh mana remaja tergantung kepada kemampuannya sendiri tanpa mengharapkan bantuan emosional orang lain.
- 4) Sejauh mana remaja mampu melakukan individualisasi di dalam hubungannya dengan orang tua.

Aspek pertama dari kemandirian emosional adalah *de-idealized*, yakni kemampuan remaja untuk tidak mengidealkan orang tuanya. Perilaku yang dapat dilihat ialah remaja memandang orang tua tidak selamanya tahu, benar, dan memiliki kekuasaan, sehingga pada saat menentukan sesuatu maka mereka tidak lagi bergantung kepada dukungan emosional orang tuanya. Bayangan masa kecil anak

---

<sup>16</sup>Laurence Steinberg, *Adolescence*, (Sanfrancisco : McGraw-Hill Inc,1995). h.290

tentang kehebatan orang tua tidak mudah untuk dilecehkan atau dikritik. Mereka masih menganggap orang tua selamanya tahu, benar, dan berkuasa atas dirinya. Mereka terkadang sulit sekedar untuk menerima pandangan bahwa orang tua terkadang melakukan kesalahan.

Aspek kedua dari kemandirian emosional adalah pandangan tentang memandang orang tua sebagai orang dewasa umumnya, yakni kemampuan remaja dalam memandang orang tua sebagaimana orang lain pada umumnya. Perilaku yang dapat dilihat ialah remaja melihat orang tua sebagai individu. Selain sebagai orang tuanya dan berinteraksi dengan orang tua tidak hanya dalam hubungan orang tua-anak tetapi juga dalam hubungan antar individu.

Aspek ketiga dari kemandirian emosional adalah remaja tergantung kepada kemampuannya sendiri tanpa mengharapkan bantuan emosional orang lain, yakni suatu derajat di mana remaja tergantung kepada dirinya sendiri dari pada kepada orang tuanya untuk suatu bantuan. Perilaku yang dapat dilihat ialah mampu menunda keinginan untuk segera menumpahkan perasaan kepada orang lain, mampu menunda keinginan untuk meminta dukungan emosional kepada orang tua atau orang dewasa lain ketika menghadapi masalah.

Aspek keempat dari kemandirian emosional pada remaja adalah mereka memiliki derajat individuasi dalam hubungan dengan orang tua (*individuated*). Individuasi berarti berperilaku lebih bertanggung jawab. Perilaku individuasi yang dapat dilihat ialah mampu melihat perbedaan antara pandangan orang tua dengan pandangannya sendiri tentang dirinya, menunjukkan perilaku yang lebih bertanggung

jawab. Contoh perilaku remaja yang memiliki derajat individuasi di antaranya mereka mengelola uang jajan dengan cara menabung tanpa sepengetahuan orang tua.

b. Kemandirian Perilaku (*Behavioral*)

Kemandirian perilaku (*behavioral autonomy*) merupakan kapasitas individu dalam menentukan pilihan dan mengambil keputusan. Remaja yang memiliki kemandirian perilaku (*behavioral autonomy*) bebas dari pengaruh pihak lain dalam menentukan pilihan dan keputusan. Tetapi bukan berarti mereka tidak perlu pendapat orang lain. Bagi remaja yang memiliki kemandirian *behavioral* memadai, pendapat atau nasehat orang lain yang sesuai dijadikan sebagai dasar pengembangan alternatif pilihan untuk dipertimbangkan dalam pengambilan keputusan. Melalui pertimbangan diri sendiri dan sugesti orang lain ia mengambil suatu keputusan yang mandiri bagaimana seharusnya berperilaku atau bertindak.

Kemandirian perilaku, khususnya kemampuan mandiri secara fisik sesungguhnya sudah berkembang sejak usia anak dan meningkat dengan sangat tajam pada usia remaja.<sup>17</sup> Peningkatannya itu bahkan lebih pesat dari pada peningkatan kemandirian emosional. Ini bisa terjadi karena didukung oleh perkembangan kognitif mereka yang semakin berkualitas. Dengan perkembangan kognitif seperti ini remaja semakin mampu memandang ke depan, memperhitungkan risiko-risiko dan kemungkinan hasil-hasil dari alternatif pilihan mereka, dan mampu

---

<sup>17</sup> Hanna Wijaya, *Hubungan antara Asuhan Anak dan Ketergantungan Kemandirian*, (Bandung : Universitas Padjadjaran, 1986.)

memandang bahwa nasehat seseorang bisa tercemar atau ternoda oleh kepentingan-kepentingan dirinya sendiri.

Ada tiga domain kemandirian perilaku (*behavioral*) yang berkembang pada masa remaja:

- 1) Mereka memiliki kemampuan mengambil keputusan yang ditandai oleh: menyadari adanya resiko dari tingkah lakunya, memilih alternatif pemecahan masalah didasarkan atas pertimbangan sendiri dan orang lain dan bertanggung jawab atas konsekuensi dari keputusan yang diambilnya.
- 2) Mereka memiliki kekuatan terhadap pengaruh pihak lain yang ditandai oleh: tidak mudah terpengaruh dalam situasi yang menuntut konformitas, tidak mudah terpengaruh tekanan teman sebaya dan orang tua dalam mengambil keputusan, dan memasuki kelompok sosial tanpa tekanan.
- 3) Mereka memiliki rasa percaya diri yang ditandai oleh: merasa mampu memenuhi kebutuhan sehari-hari di rumah dan di sekolah, merasa mampu memenuhi tanggung jawab di rumah dan di sekolah, merasa mampu mengatasi sendiri masalahnya, dan berani mengemukakan ide atau gagasan.

c. Kemandirian Nilai

Kemandirian nilai merupakan proses yang paling kompleks, tidak jelas bagaimana proses berlangsung dan pencapaiannya, terjadi melalui proses internalisasi yang pada lazimnya tidak disadari, umumnya berkembang paling kahir dan paling sulit dicapai secara sempurna dibanding kedua tipe kemandirian lainnya.

Kemandirian nilai yang dimaksud adalah kemampuan individu menolak tekanan untuk mengikuti tuntutan orang lain tentang keyakinan dalam bidang nilai.

Kemandirian nilai berkembang selama masa remaja khususnya tahun-tahun remaja akhir. Perkembangannya didukung oleh kemandirian emosional dan kemandirian perilaku yang memadai.<sup>18</sup> Dalam perkembangan kemandirian nilai, terdapat tiga perubahan yang teramati pada masa remaja:

- 1) Keyakinan akan nilai-nilai semakin abstrak. Perilaku yang dapat dilihat ialah remaja mampu menimbang berbagai kemungkinan dalam bidang nilai. Misalnya, remaja mempertimbangkan berbagai kemungkinan yang akan terjadi pada saat mengambil keputusan yang bernilai moral.
- 2) Keyakinan akan nilai-nilai semakin mengarah kepada yang bersifat prinsip. Perilaku yang dapat dilihat ialah berpikir dan bertindak sesuai dengan prinsip yang dapat dipertanggung jawabkan dalam bidang nilai.
- 3) Keyakinan akan nilai-nilai semakin terbentuk dalam diri remaja sendiri dan bukan hanya dalam sistem nilai yang diberikan oleh orang tuanya atau orang dewasa lainnya. Perilaku yang dapat dilihat ialah remaja mulai mengevaluasi kembali keyakinan dan nilai-nilai yang diterimanya dari orang lain, berpikir sesuai dengan keyakinan dan nilainya sendiri, dan bertingkah laku sesuai dengan keyakinan dan nilainya sendiri. Misalnya remaja menggali kembali nilai-nilai yang selama ini diyakini

---

<sup>18</sup> Laurence Steinberg, *Adolescence*, (Sanfrancisco : McGraw-Hill Inc,1995). h.307

kebenarannya. Upaya remaja ini hakekatnya merupakan proses evaluasi akan nilai-nilai yang diterimanya dari orang lain.

#### **D. Pondok Pesantren**

##### **1. Pengertian Pesantren**

Secara bahasa pesantren berasal dari kata santri dengan awalan pe- dan akhiran -an yang berarti tempat tinggal santri. Kata santri sendiri, menurut C. C Berg berasal dari bahasa India, shastri, yaitu orang yang tahu buku-buku suci agama Hindu atau seorang sarjana ahli kitab suci agama Hindu. Sementara itu, A.H. John menyebutkan bahwa istilah santri berasal dari bahasa Tamil yang berarti guru mengaji.<sup>19</sup>

Nurcholish Madjid juga memiliki pendapat berbeda. Dalam pandangannya asal usul kata “santri” dapat dilihat dari dua pendapat. Pertama, pendapat yang mengatakan bahwa “santri” berasal dari kata “sastri”, sebuah kata dari bahasa Sansekerta yang artinya melek huruf. Pendapat ini menurut Nurcholish Madjid didasarkan atas kaum santri kelas literary bagi orang Jawa yang berusaha mendalami agama melalui kitab-kitab bertulisan dan berbahasa Arab. Kedua, pendapat yang mengatakan bahwa perkataan santri sesungguhnya berasal dari bahasa Jawa, dari kata “cantrik” berarti seseorang yang selalu mengikuti seorang guru kemana guru ini pergi menetap.<sup>20</sup>

---

<sup>19</sup>Babun Suharto, *Dari Pesantren Untuk Umat: Reiventing Eksistensi Pesantren di Era Globalisasi*, (Cet. Ke-I, Surabaya: Imtiyaz, 2011). h. 9

<sup>20</sup>Yasmadi, *Modernisasi Pesantren: Kritik Nurcholish Madjid Terhadap Pendidikan Islam Tradisional*, (Cet. Ke-II, Jakarta: Ciputat Press, 2005), h. 61.

Sudjoko Prasojdo mengartikan pesantren sebagai lembaga pendidikan dan pengajaran agama, umumnya dengan cara nonklsikal di mana seorang kyai atau ustadz mengajarkan ilmu agama Islam kepada santri-santri berdasarkan kitab-kitab yang ditulis dalam bahasa Arab oleh ulama'abad pertengahan dan para santri umumnya tinggal di asrama pesantren tersebut. Zamakhsyari Dhofier dalam bukunya yang berjudul Tradisi Pondok pesantren mendefinisikan pesantren sebagai lembaga pendidikan tradisional Islam untuk mempelajari, memahami, menghayati dan mengamalkan ajaran Islam dengan menekankan pentingnya moral keagamaan sebagai pedoman perilaku sehari-hari.<sup>21</sup> Pengertian tradisional dalam batasan ini menunjukkan bahwa lembaga ini hidup sejak ratusan tahun lalu dan telah menjadi bagian yang mendalam bagi sistem kehidupan sebagaian besar umat Islam Indonesia.<sup>22</sup>

Dari uraian di atas dapat diambil kesimpulan bahwa pengertian pesantren adalah suatu lembaga pendidikan dan keagamaan yang berusaha melestarikan, mengajarkan dan menyebarkan ajaran Islam serta melatih para santri untuk siap dan mampu mandiri. Atau dapat juga diambil pengertian dasarnya sebagai suatu tempat dimana para santri belajar pada seseorang kyai untuk memperdalam/memperoleh

---

<sup>21</sup>Zamakhsyari Dhofier, *Tradisi Pesantren: Studi Tentang Pandangan Kyai*, (Jakarta: LP3ES, 1982), h. 43.

<sup>22</sup>Babun Suharto, *Dari Pesantren Untuk Umat: Reiventing Eksistensi Pesantren di Era Globalisasi*, (Cet. Ke-I, Surabaya: Imtiyaz, 2011). h.11



ilmu, utamanya ilmu-ilmu agama yang diharapkan nantinya menjadi bekal bagi santri dalam menghadapi kehidupan di dunia maupun akhirat.<sup>23</sup>

## 2. Tujuan Pesantren

Pesantren merupakan lembaga pendidikan yang bertujuan untuk *tafaqquh fiddin* (memahami agama) dan membentuk moralitas melalui pendidikan. Sampai sekarang, pesantren pada umumnya bertujuan untuk belajar agama dan mencetak pribadi Muslim yang kaffah yang melaksanakan ajaran Islam secara konsisten dalam kehidupan sehari-hari. Tujuan *tafaqquh fiddin* dan mencetak kepribadian Muslim yang kaffah dalam melaksanakan ajaran Islam didasarkan pada tuntunan Al- Qur'an dan Sunnah Nabi saw. Tujuan ini adalah tujuan dalam setiap pesantren yang merupakan lembaga pendidikan Islam tradisional yang teguh menjaga tradisi ulama' salaf as-shalih dan Walisongo yang diyakini bersumber dari Rasulullah saw.<sup>24</sup> Tujuan umum pesantren adalah membina warga negara berkepribadian Muslim sesuai dengan ajaran-ajaran agama Islam dan menanamkan rasa keagamaan tersebut pada semua segi kehidupannya, serta menjadikannya sebagai orang yang berguna bagi agama, masyarakat dan negara. Adapun tujuan khusus pesantren adalah sebagai berikut:

- a. Mendidik siswa atau santri anggota masyarakat.

---

<sup>23</sup><http://indoskrip.wordpress.com/2017/11/13/pengertian-pesantren/>

<sup>24</sup>Babun Suharto, *Dari Pesantren Untuk Umat: Reiventing Eksistensi Pesantren di Era Globalisasi*, (Cet. Ke-I, Surabaya: Imtiyaz, 2011). h.11-12

- b. Mendidik siswa atau santri untuk menjadikan manusia muslim selaku kader-kader ulama' atau mubaligh yang berjiwa ikhlas, tabah, tangguh dalam mengamalkan sejarah Islam secara utuh dan dinamis.
- c. Mendidik siswa atau santri untuk memperoleh kepribadian dan mempertebal semangat kebangsaan agar dapat menumbuhkan manusia-manusia pembangunan yang dapat membangun dirinya.
- d. Mendidik tenaga-tenaga penyuluh pembangunan mikro(keluarga) dan regional (pedesaan/masyarakat lingkungannya).
- e. Mendidik siswa atau santri agar menjadi tenaga-tenaga yang cakap dalam berbagai sektor pembangunan, khususnya pembangunan mental-spiritual.
- f. Mendidik siswa atau santri untuk membantu meningkatkan kesejahteraan sosial masyarakat lingkungan dalam rangka usaha pembangunan masyarakat bangsa.<sup>25</sup>

### **3. Peran dan Fungsi Pesantren**

Fungsi pesantren pada awal berdirinya sampai dengan kurun sekarang telah mengalami perkembangan. Visi, posisi, dan persepsinya terhadap dunia luar telah berubah. Pesantren pada masa yang paling awal berfungsi sebagai pusat pendidikan dan penyiaran agama Islam atau dapat dikatakan hanya sekedar membonceng misi dakwah. Sedangkan pada kurun wali songo pondok pesantren berfungsi sebagai pencetak kader ulama' dan mubaligh yang militan dalam menyiarkan agama Islam.

---

<sup>25</sup>Mujamil Qomar, *Pesantren: Dari Transformasi Metodologi Menuju Demokrasi Instituti*, (Jakarta: Erlangga, 2008) h. 6

Kedua fungsi ini bergerak saling menunjang. Pendidikan dapat dijadikan bekal dalam mengumandangkan dakwah, sedangkan dakwah bisa dimanfaatkan sebagai sarana dalam membangun sistem pendidikan.<sup>26</sup>

Fungsi pesantren jelas tidak hanya sebagai lembaga pendidikan saja, melainkan juga berfungsi sebagai lembaga sosial dan penyiaran agama.<sup>27</sup> Secara rinci fungsi pesantren dapat dijelaskan sebagai berikut:

a. Sebagai Lembaga Pendidikan

Sebagai lembaga pendidikan pesantren ikut bertanggung jawab terhadap proses pencerdasan kehidupan bangsa secara integral. Sedangkan secara khusus pesantren bertanggung jawab terhadap kelangsungan tradisi keagamaan dalam kehidupan masyarakat. Dalam kaitannya dengan dua hal tersebut pesantren memilih model tersendiri yang dirasa mendukung secara penuh tujuan dan hakekat pendidikan manusia itu sendiri, yaitu membentuk manusia mukmin sejati yang memiliki kualitas moral dan intelektual secara seimbang.<sup>28</sup>

b. Sebagai Lembaga Sosial

Sebagai lembaga sosial, pesantren menampung anak dari segala lapisan masyarakat muslim tanpa membedakan tingkat sosial ekonomi orang tuanya. Biaya hidup di pesantren relatif lebih mudah daripada di luar pesantren, sebab biasanya para santri mencukupi kebutuhan hidup sehari-hari dengan jalan patungan

---

<sup>26</sup>Mujamil Qomar, *Pesantren: Dari Transformasi Metodologi Menuju Demokrasi Instituti*, (Jakarta: Erlangga, 2008) h.23

<sup>27</sup>Mastuhu, *Dinamika Sistem Pendidikan Pesantren*, (Jakarta: INIS, 1994), h. 59

<sup>28</sup>Ibid, h. 60

atau masak bersama, bahkan ada diantara mereka yang gratis, terutama bagi anak-anak yang kurang mampu atau yatim piatu. Sebagai lembaga sosial, pesantren ditandai dengan adanya kesibukan akan kedatangan para tamu dari masyarakat, kedatangan mereka adalah untuk bersilaturahmi, berkonsultasi, minta nasihat “doa” berobat, dan minta ijazah yaitu semacam jimat untuk menangkal gangguan dan lain sebagainya.<sup>29</sup>

c. Sebagai Lembaga Penyiaran Agama (Lembaga Dakwah)

Sebagaimana kita ketahui bahwa semenjak berdirinya pesantren adalah merupakan pusat penyebaran agama Islam baik dalam masalah aqidah atau syari’ah di Indonesia. Fungsi pesantren sebagai penyiaran agama (lembaga dakwah) terlihat dari elemen pondok pesantren itu sendiri yakni masjid pesantren, yang dalam operasionalnya juga berfungsi sebagai masjid umum, yaitu sebagai tempat belajar agama dan ibadah masyarakat umum. Masjid pesantren sering dipakai untuk menyelenggarakan majlis ta’lim (pengajian) diskusi-diskusi keagamaan dan sebagainya oleh masyarakat umum.<sup>30</sup>

Berbicara mengenai peran pesantren, maka pesantren dalam kaitan dengan peran tradisionalnya, sering diidentifikasi memiliki tiga peran penting dalam masyarakat Indonesia diantaranya yakni:

1. Sebagai pusat berlangsungnya transmisi imu-ilmu Islam tradisional.
2. Sebagai penjaga dan pemelihara keberlangsungan Islam tradisional.

---

<sup>29</sup>Mastuhu, *Dinamika Sistem Pendidikan Pesantren*, (Jakarta: INIS, 1994), h.61

<sup>30</sup>Ibid, h.61

3. Sebagai pusat reproduksi ulama.<sup>31</sup>

#### 4. Pola Pembinaan Pesantren

Dalam pembinaan remaja di Pesantren sebaiknya mempunyai beberapa pola pembinaan dapat efektif dan efisien. Adapun pola pembinaan yang harus ada yaitu sebagai berikut:

a. Pola Pembinaan Jasmaniah

Kondisi jasmaniah yang sehat akan mengkondisikan anak atau remaja dalam keadaan tubuh segar, kuat, tangkas, dan terampil. Sehat untuk dapat dan mampu melaksanakan tugas dan kewajibannya serta mengamalkan hak-haknya secara konstruktif.

b. Pola Pembinaan Agama dan Budaya

Pola ini bertujuan untuk membawa anak atau remaja kepada suatu sistem yang pasti sesuai dengan tujuan pembangunan dan dasar negara. Pembinaan keagamaan adalah suatu usaha kegiatan yang mempertahankan dan menyempurnakan apa yang telah ada sesuai dengan yang diharapkan pada sifat-sifat yang terdapat dalam agama, atau segala sesuatu mengenai agama. Pembinaan merupakan suatu kegiatan yang mempertahankan dan menyempurnakan apa yang telah ada sesuai dengan yang diharapkan. Sedangkan dasar agama sendiri pada hakikatnya adalah perihal batin berupa ilmu dan amal.<sup>32</sup>

---

<sup>31</sup>Mujamil Qomar, *Pesantren: Dari Transformasi Metodologi Menuju Demokrasi Instituti*, (Jakarta: Erlangga, 2008) h.26

<sup>32</sup> Ibnu Taimiyah, *Amalan hati*, (Jakarta: Cendekia sentra Muslim, 2003), h. 35

c. Pola Pembinaan Intelek

Pembinaan intelek dimaksudkan adalah agar anak atau remaja dapat menggunakan intelektualisasinya dalam menangani masalah kehidupan yang dihadapinya.

d. Pola Pembinaan Kerja dan Profesi

Tujuan pembinaan anak atau remaja dalam hal ini ialah menghilangkan frustrasi, memberikan *economi security* (jaminan ekonomi) dan memberikan remaja calon tenaga kerja yang bermotivasi, cakap, terampil, kreatif, mandiri dan bertanggung jawab.

e. Pola Pembinaan Perilaku Sosial

Perilaku sosial adalah suatu tindakan perorangan yang merupakan tanggapan pada lingkungan sosial.<sup>33</sup> Menurut Michael Rush dan Philip Althoff, “sosialisasi merupakan pra kondisi yang diperlukan bagi aktifitas sosial, dan baik secara implisit maupun eksplisit memberikan penjelasan mengenai tingkah laku sosial”.<sup>34</sup> Jadi sosialisasi sebagai aktifitas sosial untuk proses tingkah laku sosial. Tingkah laku sosial diperoleh melalui aktifitas sosial. Perilaku sosial adalah Suatu tindakan perorangan yang merupakan hasil dari hubungan antar Individu dengan lingkungannya yang merupakan tanggapan pada lingkungan Sosialnya. Dalam hal ini

---

<sup>33</sup>Hartini dan G. Karta Sapoetra, *Kamus Sosiaologi Dan Kependidikan*, (Jakarta: Bumi Aksara, 1992), h. 384

<sup>34</sup>Michael Rush dan Philip Althoff, *Pengantar sosiologi politik*, terj. Kartini Kartono, (Jakarta: CV. Rajawali Pers, 1993), h. 30

perilaku sosial itu meliputi tanggung jawab, Menghormati orang lain, tolong menolong dan partisipasi sosial.

### ***E. Kemandirian Dalam Prespektif Islam***

Ketika mewasiatkan kepada orangtua untuk memelihara dan membimbing pembinaan anak-anaknya islam tidak bermaksud memporak-porandakan jiwa anak dalam jangka pendek maupun jangka panjang, sehingga hidup dan urusannya hanya dipikirkan, diatur dan dikelolah oleh kedua orangtuanya. Memang kedua orang tua yang bekerja banting tulang demi hidup dan masa depan anak-anak yang pada akhirnya anak menjadi beban tanggungan orangtua.

Akan tetapi tujuan utama islam adalah mengontrol perilaku anak supaya tidak terbawa oleh arus menyimpang dan keragu-raguan serta upaya membentuk kepribadian yang tidak terombang-ambing dalam kehidupan ini. Karena pada akhirnya nanti masing-masing individulah yang akan diminta pertanggung jawaban atas apa yang diperbuatnya di dunia. Firman Allah yang termaksud dalam Al-Qur'an Surah Al-Muddastsir Ayat 38 menyebutkan:

كُلُّ نَفْسٍ بِمَا كَسَبَتْ رَهِيْنَةٌ ﴿٣٨﴾

Terjemahnya:

“Tiap-tiap diri bertanggung jawab atas apa yang telah diperbuatnya.”<sup>35</sup>

Selanjutnya, dalam Surah Al-Mu'minun Ayat 62, disebutkan:

وَلَا تُكَلِّفُ نَفْسًا إِلَّا وُسْعَهَا ۗ وَلَدَيْنَا كِتَابٌ يَنْطِقُ بِالْحَقِّ ۗ وَهُمْ لَا يُظْلَمُونَ ﴿٦٢﴾

<sup>35</sup>Kementrian Agama RI, *Al-Qur'an dan Terjemahnya* (Jakarta: Yayasan Penyelenggara Penterjemah/Penafsir Al-Qur'an, 2002)

Terjemahnya:

“Kami tiada membebani seseorang melainkan menurut kesanggupannya, dan pada sisi Kami ada suatu kitab yang membicarakan kebenaran<sup>36</sup>, dan mereka tidak dianiaya.”<sup>37</sup>

Ayat di atas menjelaskan bahwa individu itu berbuat atas kehendak dan inisiatifnya sendiri dan bukan orang lain. Hal ini menunjukkan bahwa individu pada dasarnya ingin mandiri dan kemandirian itu merupakan sifat dasar manusia.

#### ***F. Kerangka Pikir***

Kerangka pikir adalah penjelasan sementara terhadap suatu gejala yang menjadi objek permasalahan. Kerangka berpikir ini disusun dengan berdasarkan pada tinjauan pustaka dan hasil penelitian yang relevan atau terkait. Kerangka berpikir ini merupakan suatu argumentasi dalam merumuskan hipotesis. Kerangka berpikir ini merupakan buatan penulis itu sendiri, bukan dari buatan orang lain. Dalam hal ini, bagaimana cara penulis berargumentasi dalam merumuskan hipotesis. Argumentasi itu harus membangun kerangka berpikir sering timbul kecenderungan bahwa pernyataan-pernyataan yang disusun tidak merujuk kepada sumber keputusan, hal ini disebabkan karena sudah habis dipakai dalam menyusun kerangka teoritis. Dalam hal menyusun suatu kerangka berpikir, sangat diperlukan argumentasi ilmiah yang dipilih dari teori-teori yang relevan atau saling terkait. Agar argumentasi diterima oleh sesama ilmuwan, kerangka berpikir harus disusun secara logis dan sistematis.

---

<sup>36</sup>Maksudnya: kitab tempat malaikat-malaikat menuliskan perbuatan-perbuatan seseorang, biarpun buruk atau baik, yang akan dibacakan di hari kiamat (Lihat surat Al-Jatsiyah ayat 29).

<sup>37</sup>Kementrian Agama RI, *Al-Qur'an dan Terjemahnya* (Jakarta: Yayasan Penyelenggara Penterjemah/Penafsir Al-Qur'an, 2002)



**bagan 1.1 kerangka pikir**

## BAB III

### METODE PENELITIAN

#### *A. Jenis dan Lokasi Penelitian*

##### **1. Jenis Penelitian**

Jenis penelitian yang digunakan dalam penelitian ini ialah penelitian kualitatif deskriptif, yaitu mengkaji objek yang mengungkapkan fenomena-fenomena yang ada secara kontekstual melalui pengumpulan data yang di peroleh.

Penelitian kualitatif adalah pengumpulan data pada suatu latar alamiah, dengan menggunakan metode alamiah, dan dilakukan oleh orang atau peneliti yang tertarik secara alamiah.<sup>1</sup> penelitian kualitatif bertujuan memperoleh gambaran seutuhnya mengenai suatu hal menurut pandangan manusia yang diteliti. Penelitian kualitatif berhubungan dengan ide, persepsi, pendapat atau kepercayaan orang yang diteliti dan kesemuanya tidak dapat diukur dengan angka.

Penelitian kualitatif adalah prosedural penelitian yang menghasilkan data deskriptif berupa kata-kata tertulis atau lisan dari orang-orang perilaku yang dapat diamati. Metode kualitatif dikembangkan untuk mengkaji kehidupan manusia dalam kasus terbatas, kaulistik sifatnya, namun mendalam dan menyeluruh, dalam arti tidak

---

<sup>1</sup>Moleong, *Metodologi Penelitian Kualitatif*, (Bandung: PT Remaja Rosdakarya, 2007), h.4

mengenal pemilahan-pemilahan gejala secara konseptual ke dalam aspek-aspeknya yang eksekutif yang dikenal dengan variabel.<sup>2</sup>

## **2. Lokasi Penelitian**

Adapun lokasi penelitian yaitu Jalan Merdeka Selatan di Panti Asuhan Halimatussa'diyah Muhammadiyah Palopo.

### ***B. Pendekatan Penelitian***

Pendekatan yang akan di gunakan dalam penelitian yaitu pendekatan sosiologi dan komunikasi.

#### **1. Pendekatan Sosiologi**

Pendekatan yang digunakan dalam rencana penelitian adalah pendekatan sosiologi. Yang sebagaimana diketahui bahwa sosiologi adalah ilmu yang mengungkap menyikap, mengungkap, dan membongkar fakta-fakta yang tersembunyi dibalik realita yang nyata karena dunia yang sebenarnya baru dapat dipahami jika dikaji dan diinterpretasikan secara mendalam. Sosiologi juga dapat didefinisikan sebagai ilmu yang mengulas tentang hubungan antara manusia, seseorang dengan orang lain, hubungan antara kelompok satu dengan kelompok yang lainnya, dalam rangka membangun kehidupan yang baik.

#### **2. Pendekatan Komunikasi**

Pendekatan komunikasi dibutuhkan untuk memudahkan dalam berinteraksi dengan masyarakat dalam hal berkomunikasi agar dapat menjalin komunikasi dengan

---

<sup>2</sup>Ibid, h.6

baik serta dapat dengan mudah melihat fenomena siswa yang sedang terjadi dan dialami oleh objek. Pendekatan komunikasi adalah suatu pendekatan yang mempelajari hubungan interaksi komunikasi dalam kehidupan bermasyarakat yang bisa berlangsung baik melalui komunikasi verbal maupun nonverbal.<sup>3</sup>

### ***C. Sumber Data***

Sumber data dalam proposal ini adalah bersifat sementara dan akan berkembang setelah penelitian di lapangan. Penelitian ini menggunakan dua sumber data yaitu:

1. Sumber data primer

Sumber data primer yaitu data yang diperoleh langsung dari penelitian di lapangan bersumber dari informan antara lain: (1) Ketua yayasan 1 orang, (2) Remaja 2 orang, dan (3) Pengurus yayasan 4 orang.

2. Sumber data sekunder

Sumber data sekunder yaitu data yang dikumpulkan untuk data primer berupa dokumenter yang bersumber dari buku-buku atau studi keperpustakaan yang terkait dalam penelitian, arsip-arsip yang terkait dalam penelitian, hasil-hasil penelitian, jurnal, media cetak, dan sebagainya.

---

<sup>3</sup>Burhan Bungin, *metodologi penelitian kualitatif aktualisasi metodologi kearah ragam varian kontemporer*, (Jakarta: PT. Raja Grafindopersada, 2008), h. 171.

#### ***D. Metode Pengumpulan Data***

Metode pengumpulan data merupakan suatu yang sangat penting, karena tujuan utama dari penelitian adalah mendapatkan data. Adapun teknik pengumpulan data yang dipergunakan dalam penelitian ini adalah sebagai berikut:

##### **1. Observasi (pengamatan)**

Observasi adalah kegiatan keseharian manusia dengan menggunakan fisik atau organ tubuh sebagai alat bantu utamanya. Karena itu, observasi adalah mengamati bahwa kemampuan seseorang sangat tergantung pada fisik atau organ tubuhnya.<sup>4</sup> Observasi ini dimaksudkan untuk melihat sejauh mana peran panti asuhan dalam membina remaja di Panti Asuhan Halimatussa'diyah Muhammadiyah Palopo.

##### **2. Wawancara**

Wawancara adalah pengumpulan data dengan mengajukan pertanyaan secara langsung oleh pewawancara (pengumpulan data) kepada responden dan jawaban-jawaban responden dicatat atau direkam dengan alat perekam.<sup>5</sup>

Wawancara adalah percakapan dengan maksud tertentu. Percakapan dilakukan oleh dua pihak, yaitu pewawancara (*interviewer*) yang mengajukan pertanyaan dan terwawancara (*interviewee*) yang memberikan jawaban atas pertanyaan tersebut.

---

<sup>4</sup> M. Burhan Bungin, *Penelitian Kualitatif* (Jakarta: Kencana Prenada Media Group, 2008), h. 115

<sup>5</sup> Irwan soehatono, *metode penelitian sosial* (Bandung: PT Remaj Rosdakarya, 2008), h. 67-68

Supaya hasil wawancara dapat terekam dengan baik dan peneliti memiliki bukti telah melakukan wawancara kepada informan atau sumber data, maka diperlukan alat-alat sebagai berikut:

- a. Buku catatan : berfungsi untuk mencatat semua percakapan dengan sumber data. Sekarang dapat menggunakan notebook atau android yang digunakan untuk membantu mencatat data hasil wawancara.
- b. Tape recorder : berfungsi untuk merekam semua percakapan atau pembicaraan. Penggunaan tape recorder dalam wawancara perlu memberi tahu kepada informan apakah diperbolehkan atau tidak..
- c. Camera : berfungsi untuk memotret kalau peneliti sedang melakukan pembicaraan dengan informan atau sumber data.

### 3. Dokumentasi

Digunakan untuk memperoleh data langsung dari tempat penelitian. Dokumentasi merupakan suatu langkah memperoleh data-data yang dibutuhkan, baik data-data tertulis, gambar, suara maupun suara dan gambar (video). Dokumentasi dimaksudkan untuk melengkapi data dari hasil observasi dan wawancara.

Dokumentasi merupakan sumber data yang stabil, dimana menunjukkan suatu fakta yang telah berlangsung. Agar lebih memperjelas dari mana informasi itu didapatkan, peneliti mengabadikan dalam bentuk foto-foto dan data yang relevan dengan penelitian.

### ***E. Instrumen Penelitian***

Pengumpulan data pada prinsipnya merupakan suatu aktivitas yang bersifat operasional agar tindakannya sesuai dengan pengertian penelitian yang sebenarnya. Data merupakan perwujudan dari beberapa informasi yang sengaja dikaji dan dikumpulkan guna mendeskripsikan suatu peristiwa atau kegiatan lainnya. Oleh karena itu, maka dalam mengumpulkan data dibutuhkan beberapa instrumen sebagai alat untuk mendapatkan data yang cukup valid dan akurat dalam suatu penelitian. Instrumen yang digunakan dalam penelitian lapangan ini meliputi: peneliti sendiri, observasi, pedoman wawancara, kamera, alat perekam dan buku catatan.

### ***F. Teknik Pengolahan dan Analisis Data***

Dalam analisis data ini bukan hanya merupakan kelanjutan dari usaha pengumpulan data yang menjadi objek penelitian, namun juga merupakan satu kesatuan yang terpisah dengan pengumpulan data. Analisis data kualitatif menurut Bogman dan Biklen (1982) yang dikutip oleh Moleong adalah upaya yang dilakukan dengan jalan bekerja dengan data, mengorganisasikan data, memilah-milahnya menjadi satu kesatuan yang dapat dikelola, mensintesiskannya, mencari dan menemukan pola, menemukan apa yang penting dan apa yang dipelajari, dan memutuskan apa yang dapat diceritakan kepada orang lain.<sup>6</sup> Adapun teknik analisis data dalam penelitian kualitatif secara umum dimulai dari:

---

<sup>6</sup> Moleong, *Metodologi Penelitian Kualitatif*, (Bandung: PT Remaja Rosdakarya, (2007), h.248

## 1. Analisis selama pengumpulan data

Biasanya dilakukan dengan triangulasi. Dalam teknik pengumpulan data, triangulasi diartikan sebagai teknik pengumpulan data yang bersifat menggabungkan dari berbagai teknik pengumpulan data dan sumberdata yang telah ada. Kegiatan-kegiatan analisis data selama pengumpulan data meliputi:

- a) Menetapkan fokus penelitian
- b) Penyusunan temuan-temuan sementara berdasarkan data yang terkumpul
- c) Pembuatan rencana pengumpulan data berikutnya
- d) Penetapan sasaran pengumpulan data (informan, situasi, dan dokumen)

## 2. Reduksi data

Dalam proses ini penuli dapat melakukan pemilihan-pemilihan data yang hendak dikode mana yang dibuang mana yang merupakan ringkasan, cerita-cerita apa yang sedang berkembang. Data yang diperoleh dari lapangan jumlahnya cukup banyak, untuk itu maka perlu dicatat secara teliti dan rinci. Seperti telah dikemukakan, makin lama peneliti ke lapangan, maka jumlah data akan semakin banyak, kompleks dan rumit. Untuk itu perlu dilakukan analisis data melalui reduksi data. Mereduksi data adalah merangkum, memilih hal-hal yang pokok, memfokuskan pada hal-hal yang penting, dicari tema dan polanya dan membuang yang tidak perlu. Dengan demikian data yang telah direduksi akan memberikan jawaban yang lebih jelas dan mempermudah peneliti untuk melakukan data selanjutnya dan mencarinya bila diperlukan.



### 3. Penyajian data

Setelah data direduksi, maka langkah selanjutnya adalah menyajikan data. Dengan adanya penyajian data maka akan memudahkan untuk memahami apa yang terjadi, merencanakan kerja, dan selanjutnya berdasarkan apa yang telah dipahami. Penyajian data yakni menyajikan sekumpulan informasi yang tersusun dan memberikan kemungkinan adanya penarikan kesimpulan dan pengambilan tindakan.

### 4. Verifikasi atau penarikan kesimpulan

Selanjutnya adalah menarik kesimpulan dan verifikasi. Kesimpulan awal masih bersifat sementara, dan akan berubah bila tidak ditemukan bukti-bukti yang kuat yang mendukung pada tahap pengumpulan data berikutnya. Namun apabila kesimpulan yang dikemukakan pada tahap awal, didukung oleh bukti-bukti yang valid dan konsisten saat peneliti kembali ke lapangan mengumpulkan data, maka kesimpulan yang dikemukakan merupakan kesimpulan yang kredibel.

### ***G. Keabsahan Data***

Penelitian kualitatif harus memenuhi keabsahan data (Lincoln dan Guba, 1985). Oleh karena itu penelitian ini menggunakan kriteria, yakni:<sup>7</sup>

#### 1. Derajat kepercayaan (*Credibility*)

Cara memperoleh tingkat kepercayaan hasil penelitian:

- a) Memperpanjang masa pengamatan memungkinkan peningkatan derajat kepercayaan data yang dikumpulkan, bias mempelajari kebudayaan dan

---

<sup>7</sup>Syamsuddin AB, *Dasar-Dasar Teori Metode Penelitian Sosial*, (Jawa Timur: Wade Group, 2017). h.115

dapat menguji informasi dari responden, dan untuk membangun kepercayaan para responden terhadap peneliti dan juga kepercayaan diri peneliti sendiri.

- b) Pengamatan yang terus menerus, untuk menemukan ciri-ciri dan unsur-unsur dalam situasi yang sangat relevan dengan persoalan atau isu yang sedang diteliti, serta memusatkan diri pada hal-hal tersebut secara rinci.
- c) Triangulasi, pemeriksaan keabsahan data yang memanfaatkan sesuatu yang lain di luar data untuk keperluan pengecekan atau sebagai pembanding terhadap data tersebut. Triangulasi: merupakan teknik pengumpulan data yang bersifat menggabungkan dari berbagai teknik pengumpulan data dan sumber data yang telah ada. Dengan Triangulasi, peneliti sebenarnya mengumpulkan data sekaligus menguji kredibilitas data dengan berbagai teknik pengumpulan data dan sumber data.
- d) *Peer debriefing* (membicarakannya dengan orang lain) yaitu mengekspos hasil sementara atau hasil akhir yang diperoleh dalam bentuk diskusi analitik dengan rekan-rekan sejawat.
- e) Mengadakan *member check* yaitu dengan menguji kemungkinan dugaan-dugaan yang berbeda dan mengembangkan pengujian-pengujian untuk mengecek analisis, dengan mengaplikasikannya pada data, serta dengan mengajukan pertanyaan-pertanyaan tentang data.

## 2. Keteralihan (*Transferability*)

Keteralihan merupakan upaya membangun persamaan persepsi antara peneliti dengan pembaca atau pengguna. Namun, dalam penelitian kualitatif, keteralihan sangatlah bergantung pada pembaca atau pengguna, yakni: hingga manakah hasil penelitian ini dapat digunakan dalam konteks dan situasi tertentu (Moleong: 2000). Oleh karena itu, dalam kerangka penelitian dan penampilan hasil penelitian, peneliti mendeskripsikan kejadian empiris dan informasi informan secara panjang lebar dengan item-item yang detail, dianalisis dan diinterpretasikan berdasarkan konsep dan teori yang telah dibangun, dengan harapan dapat diterapkan di situs lain dengan karakteristik permasalahan dan kondisi lingkungan yang relatif sama.<sup>8</sup>

## 3. Ketergantungan (*Dependability*)

Ketergantungan dalam istilah konvensional disebut dengan reliabilitas, yang merupakan syarat bagi validitas. Oleh karena itu, untuk memenuhi kriteria ini seluruh langkah-langkah dalam membangun kerangka pikir penelitian, rancangan penelitian, hasil temuan penelitian, berbagai langkah dalam analisis data, hasil deskripsianalisis dan interpretasi data diuji ulang melalui proses pemeriksaan yang lebih cermat dan teliti.

## 4. Kepastian (*Confirmability*)

Kriteria kepastian dalam penelitian tidak bias atau menyimpang dari realita yang ada, rumusan masalah dan tujuan penelitian. Untuk menjamin kepastian

---

<sup>8</sup>Syamsuddin AB, *Dasar-Dasar Teori Metode Penelitian Sosial*, (Jawa Timur: Wade Group, 2017). h.115

menggunakan perekaman pada pelacakan data dan informasi serta interpretasi yang didukung oleh materi yang ada pada penelusuran atau pelacakan (*audit trail*). Untuk memenuhi penelusuran atau pelacakan audit ini, peneliti akan menyiapkan bahan yang diperlukan seperti data bahan, hasil analisis, dan catatan tentang proses penyelenggaraan penelitian. Untuk menjamin kualitas penelitian ini, selain dilakukan oleh auditor internal juga dilakukan oleh auditor external. Pemeriksaan yang dilakukan oleh auditor agar data yang didapatkan dalam penelitian benar-benar data yang dibutuhkan dan sesuai dengan permasalahan dan fokus penelitian. Strauss dan Corbin (1980), menyebutkan berapa langkah kegiatan yang dimaksudkan sebagai berikut:

- a) Auditor perlu memastikan apakah hasil penemuan tersebut benar-benar berasal dari data.
- b) Auditor berusaha membuat keputusan apakah secara logis simpulan itu ditarik dan berasal dari data.
- c) Auditor melakukan penilaian terhadap derajat ketelitian, apa ada kesalahan dan menyimpang.
- d) Auditor berupaya menelaah kegiatan penelitian dalam melaksanakan pemeriksaan keabsahan data, apakah dilakukan secara memadai.

## **BAB IV**

### **HASIL PENELITIAN DAN PEMBAHASAN**

#### ***A. Gambaran Umum Lokasi Penelitian***

##### **1. Sejarah Pondok Pesantren dan Panti Asuhan Halimatussa'diyah Kota Palopo**

Pondok Pesantren sekaligus Panti Asuhan Halimatussa'diyah Muhammadiyah didirikan pada tanggal 27 Juli 2012 oleh badan pendiri dr. H Abubakar Malinta, H. Kemal Eden, Dra. H. Ratna Gunawan, Hj Rachmi Abubakar, Dr Rahma Abubakar, H. Afri Hiray, H. Syamsul Rijal dan St. Meilani Suryaningrum.

Berdasarkan surat keputusan pimpinan daerah muhammadiyah Kota Palopo nomor:111/KEP/III.3/B/2012, sebagai salah satu bentuk penyelenggara majelis pelayanan sosial yang bersifat kemuhammadiyaan. Pondok Pesantren Halimatussa'diya tertelak di Jalan Merdeka Selatan Kelurahan Salekoe Kecamatan Wara Timur (Belakang Gedung MCH), tepatnya berjarak 1 Km dari Balai Kota Palopo.<sup>1</sup>

##### **2. Visi dan Misi**

Adapun visi dan misi Pondok Pesantren Halimatussa'diyah Muhammadiyah Kota Palopo, sebagai berikut:

---

<sup>1</sup>Profil Pondok Pesantren Halimatussa'diyah Muhammadiyah Tahun 2017, h. 1.

- a) Visi : Melayanai, mendidik dan mengabdikan pada anak menuju generasi cerdas, kreatif, mandiri, beriman dan berakhlak mulia dalam kesejahteraan masa depan.
- b) Misi :
  - 1) Mengembangkan dan melaksanakan proses pembelajaran yang aktif, kreatif dan menyenangkan serta berkualitas yang dilandasi iman, taqwa dan berakhlak mulia.
  - 2) Menciptakan iklim Pondok yang sehat dan menyenangkan.
  - 3) Menguatkan kerja sama yang harmonis dengan instansi dan masyarakat.
  - 4) Menumbuhkan semangat bahasa asing (arab dan inggris).

### **3. Struktur Organisasi**

Struktur Organisasi Setiap lembaga atau suatu organisasi pasti didalamnya terdapat struktur organisasi yang berguna memperjelas hubungan antar pimpinan dan anggota yang dipimpinnya. Struktur Organisasi di Pondok Pesantren halimatussa'diyah Muhammadiyah Kota palopo memiliki kewenangan yang terorganisir. Ketua Pondok Pesantren halimatussa'diyah Muhammadiyah Kota palopo bertanggung jawab terhadap segala yang terkait dengan anak panti dan pengurus Pondok Pesantren halimatussa'diyah Muhammadiyah Kota palopo. Adapun struktur organisasi Pondok Pesantren Halimatussa'diyah Muhammadiyah Palopo dapat dilihat pada bagan di bawah ini:

**Bagan 1.2**  
**STRUKTUR BADAN PENGOLAHAN PONDOK PESANTREN DAN LEMBAGA KESEJAHTERAAN**  
**SOSIAL ANAK (LKSA) HALIMATUSSA'DIYAH MUHAMMADIYAH PALOPO**  
**PERIODE 2015-2018**

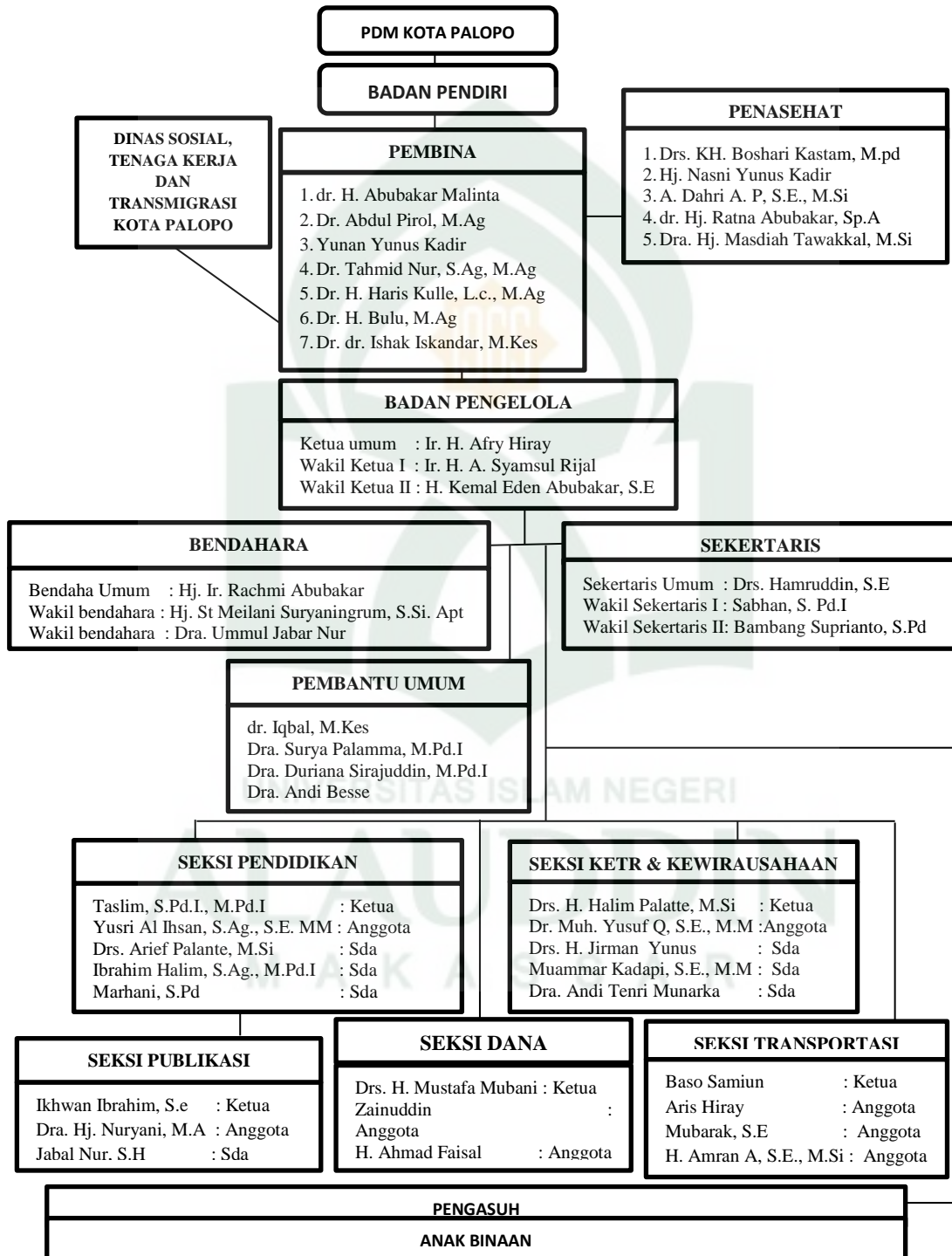

#### 4. Sarana dan Prasarana Pondok Pesantren Halimatussa'diyah Kota

##### Palopo

##### a. Sarana

sarana pondok pesantren Halimatussa'diyah Kota Palopo adalah kelengkapan dasar fasilitas penunjang yang berfungsi untuk penyelenggaraan pesantren dalam kegiatan pendidikan. Beberapa sarana yang ada pada pondok pesantren Halimatussa'diyah yaitu: Pendidikan (SMP, SMA, dan kuliah), alat transportasi, beasiswa, dan lain-lain. Sebagaimana yang dikatakan oleh Afri Hiray :

“Kami memberikan sarana pendidikan yang menjamin anak dari pondok pesantren Halimatussa'diyah Kota palopo ini dari SMP sampai SMA dan remaja juga dapat melanjutkan kejenjang perkuliahan dengan beasiswa bagi yang berprestasi dan kurang mampu.”<sup>2</sup>

##### b. Prasarana

Sebagai cara untuk menunjang tercapainya tujuan yang diinginkan, maka tidak lepas dari adanya prasarana yang dimiliki oleh pesantren, diantaranya adalah: gedung sekolah, lahan bercocok tanam, mushollah, asrama, dapur, dan lahan parkir.<sup>3</sup>

Ungkapan Hamruddin tentang prasarana yang memfasilitasi pondok pesantren Halimatussa'diyah Kota Palopo:

“Kalau soal prasarana pondok masih ada yang kurang seperti gedung sekolah tapi insyaallah tahun ini sementara pembangunan gedung sekolah dengan dua lantai dan lantai bawah sudah dapat digunakan walaupun masih belum ada

---

<sup>2</sup> Afri Hiray (46 tahun), Kepala Pondok Pesantren Halimatussa'diyah, *Wawancara*, Palopo, 19 Oktober 2017.

<sup>3</sup>Profil Pondok Pesantren Halimatussa'diyah Muhammadiyah Tahun 2017, h. 3



bangku dan meja belajar siswa. Lantai 2 itu nanti akan dijadikan ruang belajar mengajar dan sebagian lantai dasar akan di gunakan untuk ruang guru.<sup>4</sup>

## ***B. Pola Pembinaan kemandirian remaja di Pondok Pesantren Halimatussa'diyah***

### ***Kota Palopo***

Pola pembinaan kemandirian anak yang ada di Halimatussa'diyah dimulai dari pembinaan kemandirian psikologi, sosial, agama, dan keterampilan sebagaimana ungkapan H. Afri Hiray :

“Memberikan pembinaan kemandirian bagi anak-anak yang ada di Halimatussa'diyah merupakan keharusan bagi kami, sehingga anak-anak yang kami bina mampu mengembangkan diri dan dapat bersaing dengan anak-anak seusianya. Untuk mengefektifkan pola pembinaan kemandirian yang kami berikan bagi anak terlantar mulai dari pembinaan kemandirian psikologi, sosial dan keagamaan”<sup>5</sup>

#### **1. Pembinaan kemandirian Psikologi**

Pembinaan kemandirian psikologi yaitu mempelajari tingkah perilaku anak binaan, baik sebagai individu maupun dalam hubungannya dengan lingkungannya. Tingkah laku tersebut berupa tingkah laku yang tampak maupun tidak tampak, tingkah laku yang disadari maupun tidak disadari, sebagaimana ungkapan pengurus yayasan:

“Pembinaan psikologi ini untuk memberikan pembelajaran kepada remaja tentang tingkah laku yang baik, seperti yang kita tau bahwa remaja itu tidak

---

<sup>4</sup>Hamruddin (55 tahun), Sekretaris Pondok Pesantren Halimatussa'diyah, *Wawancara*, Palopo, 19 Oktober 2017

<sup>5</sup>Afri Hiray (46 tahun), Kepala Pondok Pesantren Halimatussa'diyah, *Wawancara*, Palopo, 19 Oktober 2017.

ingin di arahkan, ikut keinginannya sendiri, makanya perlu pembinaan psikologi untuk membina mental dan tingka laku mereka.”<sup>6</sup>

## 2. Pembinaan kemandirian Sosial

Pembinaan kemandirian sosial dalam bermasyarakat untuk mengetahui cara berhubungan yang dilihat apabila orang-perorangan dan kelompok-kelompok sosial saling bertemu dan menentukan sistem serta bentuk-bentuk hubungan tersebut atau apa yang akan terjadi apabila ada perubahan-perubahan yang menyebabkan goyahnya pola-pola kehidupan yang telah ada.

## 3. Pembinaan kemandirian Keagamaan

Pembinaan kemandirian ini diterapkan guna mengetahui hal-hal yang mempelajari tentang sistem yang mengatur tata keimanan (kepercayaan) dan peribadatan kepada Tuhan Yang Mahakuasa serta tata kaidah yang berhubungan dengan pergaulan manusia dan manusia serta lingkungannya. Ungkapan pengurus:

“Pembinaan keagamaan sangatlah penting apalagi ini adalah pondok pesantren yang selalu mengajarkan tentang hal-hal agama. Kami sangat menekankan pada remaja tentang pembinaan keagamaan seperti hafal juz 30 dan doa-doa, mendisiplinkan bangun sholat malam, baca Al-qur’an, tepat waktu dalam melakukan sholat fardhu dan ajaran agama lainnya.”<sup>7</sup>

## 4. Pembinaan kemandirian Keterampilan

Pembinaan kemandirian ini diterapkan untuk mempelajari macam-macam keterampilan yang dapat menunjang keterampilan serta imajinasi anak, sebagaimana ungkapan H.Afri Hiray :

---

<sup>6</sup>Armin (24 tahun), Pembina Pondok Pesantren Halimatussa’diyah, *Wawancara*, Palopo, 21 Oktober 2017.

<sup>7</sup>Hamruddin (55 tahun), Sekretaris Pondok Pesantren Halimatussa’diyah, *Wawancara*, Palopo, 21 Oktober 2017.

“Karakteristik anak yang kami bina berbeda-beda, ada beberapa anak yang rajin belajar dan ada pula anak yang bermalas-malasan, sehingga kami tidak dapat memaksakan kepada anak binaan untuk mengikuti kemauan kami melainkan harus disesuaikan dengan kemauan mereka”<sup>8</sup>

Keterampilan diberikan kepada remaja ini ada kiranya dapat menjadi penunjang kreatifitas atau dapat menjadi sumber bisnis antara lain seni rupa, menyulam, tilawah, dan lain sebagainya . Contoh keterampilan yang sering di berikan oleh pengurus yayasan yaitu: mengajarkan tehnik menyulam pada kain atau sarung bantal, sebagaimana ungkapan salah satu remaja:

“saya sudah pandai menyulam, banyak bentuk sulam yang sudah saya pelajari, seperti bentuk bunga, binatang, dan daun. Keterampilan menyulam ini sangat saya sukai karena dapat mengisi waktu luang, memang banyak keterampilan yang di berikan oleh bapak dan ibu namun saya lebih menyukai menyulam.”<sup>9</sup>

### ***C. Upaya Pembinaan Kemandirian Yang Dilakukan Pengurus Yayasan Terhadap Remaja di Pondok Pesantren Halimatussa'diyah Kota Palopo***

Ada beberapa upaya yang dilakukan pengurus yayasan terhadap pembinaan kemandirian remaja di Pondok Pesantren Halimatussa'diyah ini, diantaranya adalah sebagai berikut:

#### **1. Membiasakan Diri Hidup Yang Agamis**

Kehidupan manusia bahwasannya tidak dapat dipisahkan dari keyakinan beragama. Agar didalam menerapkan nilai-nilai agama kepada remaja menjadi lebih mudah, maka dilakukan kebiasaan-kebiasaan pada remaja untuk selalu melaksanakan

---

<sup>8</sup>Afri Hiray (46 tahun), Kepala Pondok Pesantren Halimatussa'diyah, *Wawancara*, Palopo, 19 Oktober 2017.

<sup>9</sup>Siti Halisa (16 tahun), Remaja Binaan Pesantren Halimatussa'diyah, *Wawancara*, Palopo, 20 Oktober 2017

kegiatan-kegiatan sebagaimana yang dianjurkan oleh agama islam seperti halnya sholat wajib, sholat sunnah dan puasa senin kamis. Sebagaimana kepala panti asuhan mengatakan bahwa :

“Dalam melakukan kegiatan Islami atau keagamaan remaja terbiasa melakukan di musholla secara bersama-sama dan sering juga di musholla panti di isikan ceramah oleh pak ustad yang memberikan ceramah keagamaan misalnya mengajari remaja untuk membiasakan sholat, mengajari mengaji dan berpuasa”<sup>10</sup>

## 2. Bersosialisasi

Sebagai orang tua asuh walaupun tidak anak kandungnya sendiri yang diasuh dan dirawat, hendaknya sebagai orang tua yang baik harus selalu mengajarkan kepada remajanya beradaptasi dengan masyarakat, contohnya saja tentang etika berbicara dengan baik dan sopan dengan orang yang lebih tua, karena dengan pengajaran etika sopan santun pada remaja akan juga berpengaruh pada tingkah laku yang kerap kali dilakukan oleh individu masing-masing. Sebagaimana ungkapan salah satu pelajar yang menjadi anak binaan Pondok Pesantren Halimatussa'diyah :

“Bapak Ibu pengasuh disini selalu mengajarkan kepada saya dan teman-teman untuk berbicara kepada siapa saja dengan baik dan sopan santun”<sup>11</sup>

Setiap orang yang hidup bermasyarakat pasti menginginkan punya banyak teman dan sahabat yang baik dan bertanggung jawab untuk saling membantu, saling mengisi dan saling menyayangi satu sama lain kepada sesama. Oleh sebab itu sudah

---

<sup>10</sup>Afri Hiray (46 tahun), Kepala Pondok Pesantren Halimatussa'diyah, *Wawancara*, Ruang Tamu Pondok Pesantren Halimatussa'diyah Kota Palopo, 21 Oktober 2017.

<sup>11</sup>Ika Nurjannah (17 tahun), Remaja Binaan Pesantren Halimatussa'diyah, *Wawancara*, Palopo, 20 Oktober 2017.

selayaknya untuk menjadi orang tua harus dapat memberikan arahan dan batasan kepada remaja atau anak didiknya di dalam bergaul. Sebagaimana salah satu pengasuh mengatakan bahwa :

“Saya selalu memberikan batasan tetapi terkontrol pada remaja untuk berteman kepada siapa saja, dengan itu saya juga memberikan batasan pada remaja kalau berteman saya sarankan untuk dapat memilih teman yang baik dan yang bertanggung jawab”<sup>12</sup>

Hal itu dibenarkan oleh salah satu remaja mengatakan bahwa :

“Saya dan teman-teman yang lain di panti asuhan boleh berteman dengan siapa saja asalkan tidak berbohong dan kita disini disarankan untuk berteman dengan orang yang baik karena kalau seandainya kita berteman dengan orang yang tidak baik dapat dikhawatirkan kita bisa ikut terjerumus keperbuatan yang tidak baik”<sup>13</sup>

### 3. Berbuat Baik dan Jujur

Setiap pengasuh baik pengganti orang tua sebaiknya wajib menerakan kejujuran pada anak-anaknya, baik dalam ucapan maupun tindakan. Jika seorang ibu atau pengasuh tidak menerapkan kejujuran pada anak-remajanya, maka remaja tersebut besar kemungkinan akan terbiasa berbohong kepada siapa saja. Sebagaimana salah satu pengasuh yang mengatakan bahwa :

“Agar remaja mempunyai perilaku yang baik saya selalu membiasakan remaja saya untuk berkata jujur, karena orang yang jujur akan dapat dipercaya orang banyak”<sup>14</sup>

---

<sup>12</sup>Hamruddin (55 tahun), Sekretaris Pondok Pesantren Halimatussa'diyah, *Wawancara*, Palopo, 21 Oktober 2017.

<sup>13</sup>Siti Halisa (16 tahun), Remaja Binaan Pesantren Halimatussa'diyah, *Wawancara*, Palopo, 20 Oktober 2017.

<sup>14</sup>Armin (24 tahun), Pembina Pondok Pesantren Halimatussa'diyah, *Wawancara*, Palopo, 21 Oktober 2017.

#### 4. Sikap Saling Perhatian dan Kasih Sayang Terhadap teman sebaya

Sebenarnya tidak dapat dipungkiri walaupun remaja yang berada di Pondok Pesantren sudah berusia remaja, walaupun demikian anak-remaja tersebut juga membutuhkan rasa kasih sayang dari orang bapak atau ibu pengasuh atau pembina pondok pesantren, karena disinilah bapak dan ibu sebagai pengganti dari orang tua atau keluarga mereka. Hal itu dapat dilihat dari wawancara dengan salah satu pengasuh pondok pesantren yang mengatakan :

“Saya menganggap remaja yang di pondok pesantren ini sudah anggap seperti anak kandung saya sendiri, jadi dalam saya memberikan perhatian dan kasih sayang tidak ada yang saya beda-bedakan disini dan tanpa ada rasa terkecuali anak disini sudah saya anggap sebagai anak sendiri, bahkan banyak diantara mereka juga sudah tidak canggung lagi untuk curhat dengan masalah-masalah yang dialaminya”<sup>15</sup>

Hal itu dapat dibenarkan juga oleh pengakuan salah satu pengurus pondok Pesantren Halimatussa’diyah, dia menuturkan bahwa :

“Dia merasa senang berada di pondok pesantren ini karena dia dapat hidup mandiri dan ia sangat bersyukur sekali bahwa dia selalu dapat penghargaan sehingga ia dapat dikuliahkan di salah satu perguruan tinggi di Kota Palopo, dan ia juga mengatakan bahwa bapak ibu pengasuh di pondok pesantren sangat ramah ramah dan bijaksana”<sup>16</sup>

#### 5. Membangun Kebersamaan di pondok pesantren

Setiap manusia pasti mendambakan ingin hidup bersama dengan penuh kedamaian disuatu lingkungan tempat tinggalnya, baik disuatu lingkungan keluarga

---

<sup>15</sup>Hamruddin (55 tahun), Sekretaris Pondok Pesantren Halimatussa’diyah, *Wawancara*, Palopo, 21 Oktober 2017.

<sup>16</sup>Sabhan (45 tahun), Pengurus Panti Asuhan Halimatussa’diyah, *Wawancara*, Panti Asuhan Halimatussa’diyah Kota Palopo, 20 Oktober 2017.

maupun dilingkungan masyarakat. Oleh sebab itu sebaiknya remaja yang berada di panti asuhan harus terbiasa hidup kompak dan kebersamaan yang tepat. Menurut salah satu remaja mengatakan bahwa :

“Saya dan teman-teman disini yang berada di pondok pesantren selalu mengikuti kegiatan-kegiatan disini, baik disekolah maupun di asrama dengan penuh kebersamaan, misalnya senam pagi yang dilakukan pada hari jum’at yang dilakukan di halaman panti, makan bersama diruang makan dengan teman-teman bersama. Rasa kebersamaan itulah yang dapat menunjukkan rasa tanggung jawab kami sebagai remaja di panti asuhan Halimatussa’diyah ini”<sup>17</sup>

#### 6. Rasa Solidaritas Remaja di Pondok Pesantren

Setiap manusia yang hidup pasti membutuhkan bantuan orang lain. Karena tanpa disadari oleh banyak manusia bahwa tanpa bantuan orang lain manusia tidak akan dapat hidup sendiri. Begitupun juga kehidupan di pondok pesantren yang perlu membiasakan rasa solidaritas yang perlu ditanamkan pada remaja di pondok pesantren agar dapat menjalin hubungan yang baik dan harmonis antara keluarga yang berada di lingkungan panti asuhan. Menurut remaja membenarkan bahwa :

“Selama saya dan teman-teman di pondok pesantren ini kami harus mempunyai rasa solidaritas terhadap teman-teman kita maupun dengan bapak atau ibu pengasuh dan pembina pondok pesantren. Rasa solidaritas harus diterapkan dilingkungan pesantren, karena dengan hal ini kami juga hidup disini merasakan sama-sama senasib dan sepenanggungan juga kami disini harus bisa saling tolong menolong”<sup>18</sup>

---

<sup>17</sup>Ika Nurjannah (17 tahun), Remaja Binaan Pesantren Halimatussa’diyah, *Wawancara*, Palopo, 21 Oktober 2017.

<sup>18</sup>Siti Halisa (16 tahun), Remaja Binaan Pesantren Halimatussa’diyah, *Wawancara*, Palopo, 21 Oktober 2017.

## 7. Rasa Setia Kawan Terhadap Teman

Dalam kebersamaan adanya rasa kesetia kawan juga perlu diterapkan di dalam dan di luar pondok pesantren sebagai wujud rasa kekompakan remaja selama mereka bersama di pondok pesantren, dengan wujud dapat memberikan perhatian terhadap sesama teman, baik dalam panti maupun di luar pesantren. Menurut salah satu remaja mengatakan bahwa :

“Kalau misalnya teman-teman di pondok pesantren punya masalah saya berusaha membantu selama saya mampu membantunya dengan membantu menyelesaikan masalahnya walaupun mereka itu juga terkadang curhat dengan Ibu pengasuh di pondok pesantren, Selain itu bila ada yang sakit di pondok pesantren ini kita berusaha saling membantu”<sup>19</sup>

Dengan demikian pembinaan kemandirian yang biasa dan sudah sering dilakukan pada remaja sudah menjadi kebiasaan hidup bersama-sama dan memang harus ditingkatkan kesadaran dalam hidup bersama juga membutuhkan rasa kesadaran hidup untuk berfikir maju dan positif. Hal itu harus disadari oleh remaja yang berusia remaja untuk menumbuh kembangkan rasa tanggung jawab terhadap diri sendiri.

### ***D. Kendala yang dihadapi Pengurus Yayasan terhadap Pembinaan kemandirian Remaja di Pondok Pesantren Halimatussa'diyah Kota Palopo***

Kendala-kendala yang banyak dihadapi oleh pondok pesantren Halimatussa'diyah Kota Palopo. Berdasarkan hasil wawancara serta observasi dari berbagai pihak pengurus, pembina dan remaja yang di dapatkan didalam proses

---

<sup>19</sup>Siti Halisa (16 tahun), Remaja Binaan Pesantren Halimatussa'diyah, *Wawancara*, Palopo, 21 Oktober 2017.



penelitian di Pondok Pesantren Halimatussa'diyah tersebut di dapati informasi bahwa adanya kendala yang dihadapi pondok pesantren terutama oleh para pengurus dan pembina. Bahwa kendala-kendala tersebut dapat dikarenakan oleh berbagai hal seperti:

#### 1. Tingkah Laku Anak

Kendala-kendala yang sering dihadapi Pondok Pesantren Halimatussa'diyah Kota Palopo, terutama bagi para pembina dan pengasuh dalam melakukan pembinaan kemandirian remaja di pondok pesantren pada awalnya dimulai dari kesadaran remaja itu sendiri. Kesadaran dari remaja itu sendiri di pondok pesantren ini dianggap masih kurang karena didalam kehidupan sehari-hari peneliti dapat melihat tingkah laku remaja yang belum bisa taat pada peraturan atau tata tertib yang dibuat pondok pesantren. Hal itu dapat dilihat dari wawancara dengan kepala pondok, beliau mengatakan :

“Remaja disini itu dek kebanyakan berasal dari golongan orang yang tidak mampu, pihak orang tua yang tidak sanggup untuk membiayai anaknya untuk bersekolah kejenjang lebih tinggi, adapula juga orang tuanya yang tidak mempedulikan anaknya. Di pondok pesantren Halimatussa'diyah ini memang mengambil para anak yang tergolong usia remaja atau SMP dan memang usia ini adalah masa-masa rawan bagi anak itu sendiri mencari jati diri”<sup>20</sup>

Pendapat itu dibenarkan oleh pengurus dan pembimbing di pondok pesantren Halimatussa'diyah yang mengatakan bahwa :

---

<sup>20</sup>Afri Hiray (46 tahun), Kepala Pondok Pesantren Halimatussa'diyah, *Wawancara*, Palopo, 21 Oktober 2017.

“Memang dek, di pondok pesantren ini memang kebanyakan dzu’afa dan benar-benar dari orang tua yang tidak mampu untuk menyekolahkan anaknya kejenjang yang lebih tinggi”<sup>21</sup>

Kesadaran dalam diri remaja sesudah diberi pembinaan kemandirian, pembelajaran dan pendidikan lainnya juga belum sepenuhnya dapat dikatakan berhasil. Selain daripada kesadaran dalam diri pada remaja yang kurang peduli terhadap kebersihan diri sendiri dan juga lingkungan. Hal ini dapat dilihat dari pengamatan dan wawancara dengan Ibu Yulianingsih Dewi selaku pengasuh pondok pesantren tersebut beliau mengatakan :

Setiap ada pembinaan kemandirian rohani dan sosial tidak bosannya bapak atau ibu pembina disini selalu menasehati remaja untuk senantiasa menjaga kebersihan diri dan lingkungan sekitar. Kami disini juga selaku pengasuh dan pembina di pondok pesantren tidak hanya mengajarkan sopan santun dan tingkah laku yang baik pada remaja, tetapi juga kami memantau dan mengarahkan pada asuhan untuk menjadikan mereka anak asuh yang berakhlakul karimah.

#### b. Lingkungan

Faktor disekitar lingkungan juga yang dapat menjadi kendala dalam adanya pembinaan kemandirian pada asuhan di pondok pesantren. Karena faktor dalam lingkungan disekitar juga dapat mempengaruhi tingkah laku pada remaja tersebut. Dalam melakukan pembinaan kemandirian pada remaja, para pengurus dan pembina di pondok pesantren juga selalu mengawasi dan memantau remaja dalam pendidikan

---

<sup>21</sup>Hamruddin (55 tahun), Sekretaris Pondok Pesantren Halimatussa’diyah, *Wawancara*, Palopo, 21 Oktober 2017.

juga pergaulannya di luar pondok pesantren, hal ini diterapkan agar remaja dapat bekonsentrasi dengan pendidikannya dan juga agar remaja tidak menjadi salah pergaulan. Berikut ini hasil wawancara dengan pengurus pesantren, beliau mengatakan :

“Remaja yang berada di pondok pesantren ini juga terkadang suka terpengaruh dengan teman-teman yang berada di luar pondok pesantren , misalnya saja di pondok pesantren remaja tidak diperbolehkan membawa HP, hal itu yang terkadang tidak ditaati oleh remaja. Tetapi remaja yang suka membandel, suka berbohong dan tidak mentaati peraturan pihak pondok pesantren selalu menindak lanjutinya dengan teguran, pemberian sanksi dan bila sudah berkali-kali nasehat dari pengasuh dan pembina tidak dihiraukan atau tidak di indahkan maka asuhan tersebut dapat di pulangkan ke orang tuanya”<sup>22</sup>

Setiap ada pembinaan kemandirian bersama pada remaja, pengasuh dan pembina tidak banyak melakukan pembinaan kemandirian dengan cara membimbing dan menasehati remaja saja, tetapi juga seharusnya juga dapat mengetahui tentang bagaimana keinginan dan harapan pada diri remaja.

Berdasarkan hasil pengamatan dan wawancara yang sudah penulis lakukan secara bertahap, dapat diketahui bahwa dari awal mula berdirinya pondok pesantren Halimatussa'diyah yang menjadikan sejarah dari berpindah-pindahannya gedung pondok pesantren karena keterbatasan tempat penampungan yang tidak cukup luas yang menjadikan masalah. Tetapi hal tersebut alhamdulillah dapat diatasi ditangan dermawan-dermawan yang berhati mulia yang dengan senang hati membantu untuk menyelesaikan masalah-masalah tersebut.

---

<sup>22</sup>Sholihin (45 tahun), Pengurus Pondok Pesantren Halimatussa'diyah, *Wawancara*, Palopo, 20 Oktober 2017.

Peranan utama pondok pesantren Halimatussa'diyah yang sangat mulia penting diketahui yakni: mengasuh, mendidik, membina, mengawasi dan, mengarahkan kepada hal-hal yang bernilai dan bersifat baik agar remaja tidak menjadi salah didikan atau salah asuhan selama berada di dalam pondok pesantren apabila di luar pondok pesantren dapat pula senantiasa menjaga nama baik pribadi dan pondok pesantren. Diharapkan juga setelah nantinya remaja sudah keluar dari pondok pesantren, remaja dapat diterima masyarakat dengan baik.

Pada umumnya remaja yang berada dalam pondok pesantren Halimatussa'diyah tersebut tergolong dari anak orang tua yang benar-benar tidak mampu dan dikarenakan tidak adanya biaya untuk memenuhi kebutuhan anaknya terutama dalam pendidikan. Dengan masalah tersebut orang tua merelakan anak tersebut dapat diasuh, dibimbing, diberi pendidikan dan pengetahuan lainnya demi masa depan remaja tersebut.

Hubungan yang baik harmonis dan komunikasi yang terjalin antara pengasuh ataupun pembina dan remaja yang merupakan salah satu kunci sukses bagi upaya pembinaan kemandirian terhadap remaja di pondok pesantren Halimatussa'diyah tersebut. Karena tanpa adanya hubungan yang baik diantara kedua belah pihak tidak mungkin dalam proses pembinaan kemandirian dan pengasuhan ini dapat terjalin dengan baik.

Pembinaan kemandirian yang kerap kali dilakukan dan wajib di ikuti oleh remaja di pondok pesantren Halimatussa'diyah bertujuan untuk menjadikan remaja

yang berakhlakul karimah. Adapun pembinaan kemandirian kerohanian yang sering kali diselenggarakan sehabis sholat oleh pondok pesantren Halimatussa'diyah adalah dengan mengajarkan agar remaja senantiasa dapat berbuat kebaikan dimana saja dan kapan saja misalnya saja. Pembinaan kemandirian kerohanian juga berkaitan dengan pembinaan kemandirian keagamaan yang dilakukan dengan cara mengajarkan anak untuk sholat lima waktu berjamaah, sholat tahajud, sholat dhuha, mengaji dan, berpuasa agar remaja mempunyai pondasi yang kuat dan berbekal keimanan. Dalam proses pembinaan kemandirian remaja, ada beberapa aspek yang dijadikan sebagai dasar dalam membina dan mendidik remaja antara lain:

1. Membiasakan hidup yang religius dengan mengikuti kegiatan keagamaan yang diselenggarakan di pondok pesantren, misalnya remaja yang dibiasakan untuk melaksanakan sholat lima waktu secara berjamaah, sholat tahajud, tadarus alqur'an dan berpuasa senin kamis yang diwajibkan bagi remaja di pondok pesantren Halimatussa'diyah.
2. Membiasakan anak bertindak sopan dan hormat kepada pembina, pengasuh dan karyawan pondok pesantren Halimatussa'diyah Palopo termasuk kepada sesama remaja.
3. Menjaga hubungan baik dengan sesama teman dan orang yang berada dilingkungan panti asuhan dengan membiasakan remaja selalu berkata jujur.

4. Bergaul dengan teman atau orang yang baik Remaja merasa sangat senang jika mereka mempunyai banyak teman dan sahabat yang bisa saling membantu dan menyayangi mereka.
5. Memberikan perhatian dan kasih sayang terhadap remaja, demikian pula dengan remaja disini yang otomatis meninggalkan sanak saudaranya dirumah demi masa depannya maka baik pengasuh atau pembina di pondok pesantren dengan senang hati memberi kasih sayang kepada remaja, maka dengan itu remaja di pondok pesantren akan merasa diperhatikan dan disayangi sebagai halnya pengganti keluarga di rumah.
6. Memberikan hiburan untuk menyemangati remaja, perlu diperhatikan dalam mengasuh remaja, karena dengan diberikannya hiburan anak merasa senang dan ada hiburan disela-sela kegiatan yang sering dilakukan didalam dan di luar pondok pesantren tersebut.
7. Dalam memberikan penghargaan kepada remaja yang berprestasi juga diperlukan, karena dalam memberikan penghargaan walaupun sedikitnya memberikan ucapan selamat kepada remaja atas prestasinya, maka remaja tersebut merasa termotivasi untuk belajar dan berusaha agar lebih baik lagi.
8. Setiap manusia yang hidup pasti menginginkan dapat hidup bersama dengan penuh kedamaian dan kenyamanan disuatu lingkungan, baik dalam lingkungan keluarga ataupun dilingkungan masyarakat. Oleh karena itu sudah

selayaknya remaja yang berada dalam pondok pesantren membutuhkan rasa kebersamaan agar menciptakan kedamaian.

9. Dengan rasa kesetia kawan yang dapat melahirkan kebersamaan juga perlu diterapkan pada remaja di pondok pesantren yang dapat mengarahkan sebagai suatu wujud kekompakan dari remaja selama mereka berada dalam pondok pesantren.
10. Pada hakikatnya makhluk hidup itu juga pasti membutuhkan bantuan dari orang lain, dan misalnya tanpa bantuan orang lain manusia tidak dapat hidup sendiri. Dengan demikian hal itu dapat ditanamkan pada remaja di pondok pesantren agar dapat tercipta hubungan yang baik dan harmonis kepada sesama remaja maupun dengan pembina ataupun pengasuh di pondok pesantren.
11. Agar pembinaan kemandirian yang diselenggarakan di pondok pesantren dapat berjalan dengan baik, peranan pondok pesantren menerapkan agar remaja yang berada dalam panti asuhan selalu berakhlakul karimah. Hal ini diharapkan agar dalam pelaksanaan pembinaan terhadap remaja dapat bermanfaat dan dapat senantiasa selalu berbuat baik dalam kehidupan sehari-hari terhadap siapapun orangnya, remaja diharapkan dapat bersifat sopan santun.

Pembinaan kemandirian kedisiplinan juga diterapkan dalam pondok pesantren, agar remaja dapat terbiasa hidup disiplin setiap hari remaja harus bangun

pagi untuk mengikuti sholat tahajud berjamaah, tadarus alqur'an, belajar dan menyiapkan perlengkapan sekolah yang disertai persiapan untuk berangkat sekolah bersama-sama yang diantar oleh mobil pondok pesantren.

Agar kegiatan pembinaan kemandirian yang diselenggarakan oleh pondok pesantren dapat berjalan dengan baik, tertip dan lancar maka bapak atau ibu pengasuh ataupun pembina selalu memperingatkan untuk membiasakan hidup disiplin pada remaja. Hal ini dapat dilihat dengan adanya peraturan tata tertib beserta sanksi yang di tegaskan apabila remaja tidak dapat mengikuti dengan tertib. Hal itu ditegaskan agar remaja yang sudah kebanyakan usia remaja dapat mengerti mana tindakan yang dapat dikatakan benar dan mana perbuatan yang dapat dikatakan bersalah, dengan demikian itu remaja dapat menghindari perbuatan-perbuatan yang dapat menimbulkan sanksi atau hukuman. Selain adanya sanksi dan hukuman, agar remaja dapat termotivasi untuk selalu berbuat baik, maka bapak atau ibu pengasuh dan pembina tidak sungkannya memberikan ucapan selamat kepada remaja yang senantiasa mentaati peraturan dan berbuat baik yang diharapkan oleh pondok pesantren. Hal itu dilakukan oleh bapak atau ibu pengasuh agar anak merasa disayangi dan diperhatikan dalam pondok pesantren. Dengan disiplin juga bisa dimulai dari hal yang terkecil seperti bangun pagi tepat waktu, sholat tepat waktu dan dibiasakan tadarus alqur'an sehabis sholat. Hal itu diharapkan dengan sangat agar remaja di pondok pesantren selalu berbuat baik dan berakhlakul karimah yang dapat terbiasa hidup disiplin,



teratur dan, dapat bertanggung jawab dengan apa yang sudah dilakukan dapat memahami antara hal yang baik dan tidak baik.

Berdasarkan pengamatan yang peneliti cermati selama penelitian berlangsung bahwa remaja di pondok pesantren telah mematuhi jadwal kegiatan yang telah ditetapkan oleh pondok pesantren. Mungkin karena adanya peraturan yang mewajibkan bagi remaja untuk selalu mengikuti kegiatan yang diselenggarakan yang bersifat memaksa dengan memberlakukan hukuman dan sanksi bagi remaja yang melanggar. Dalam pengadaan pembinaan kemandirian yang diselenggarakan di pondok pesantren Halimatussa'diyah juga sering mengalami kendala-kendala yang dihadapi oleh pondok pesantren terutama para pengasuh dan pembina di pondok pesantren. Kendala yang ada di pondok pesantren Halimatussa'diyah kebanyakan dari faktor remaja itu sendiri, dimana dalam kesadarannya untuk selalu berbuat kebaikan-kebaikan masih kurang karena dalam kehidupan sehari-harinya remaja yang kebanyakan berusia remaja ini dapat dilihat dengan tingkah laku remaja yang kurang bisa beramah tamah dengan baik terhadap orang lain dilingkungan sekitar yang kurang peduli. Selain daripada itu kesadaran dalam diri pada remaja yang terdiri anak usia remaja yang kurang peduli terhadap kebersihan diri dan lingkungan itu dapat menjadikan kebiasaan yang buruk di pondok pesantren.

Faktor dari lingkungan sekitar juga dapat menjadi kendala dalam pelaksanaan pembinaan kemandirian di Pondok Pesantren Halimatussa'diyah ini karena dapat mempengaruhi pada tingkah laku remaja, hal ini yang dapat diwaspadai oleh para

pengasuh dan pembina pondok pesantren. Remaja yang berada dalam pondok pesantren baik yang masih SD, MTs dan, MA ini mendapatkan pengawasan dari pengasuh maupun pembina dalam pendidikan dan pergaulannya baik di dalam dan di luar pondok pesantren, hal ini di lakukan oleh pihak pondok pesantren supaya dalam pendidikan dan pergaulan remaja dapat terarahkan dengan baik yang mengarahkan dan menunjukkan sifat yang akhlakul karimah. Karena pada dasarnya setiap orang tua pasti mengidam-idamkan anak-anaknya menjadi anak yang sholeh dan sholehah dan dapat menjadi manusia makhluk tuhan yang beriman dan bertaqwa kepada Tuhan Yang Maha Esa, memiliki masa depan pendidikan yang cerah dan menjadi insan manusia yang dapat berguna bagi agama, masyarakat serta, nusa dan, bangsa.

## **BAB V**

### **PENUTUP**

#### ***A. Kesimpulan***

Berdasarkan hasil penelitian tentang Pembinaan Remaja di Pondok Pesantren Halimatussa'diyah Kota Palopo dapat disimpulkan sebagai berikut:

1. Pola pembinaan yang dilakukan pengurus terhadap kemandirian remaja di Pondok Pesantren Halimatussa'diyah Kota Palopo. Antara lain Pembinaan kemandirian psikologi, Sosial, Keagamaan, dan pembinaan kemandirian keterampilan.
2. Upaya pembinaan kemandirian yang dilakukan pengurus yayasan terhadap remaja di Pondok Pesantren Halimatussa'diyah Kota Palopo. Antara lain: meningkatkan kemandirian remaja dengan membiasakan diri hidup yang agamis, meningkatkan kemandirian remaja dengan bersosialisasi, meningkatkan kemandirian remaja dengan berbuat baik dan jujur dan sebagainya.
3. Kendala-kendala yang dihadapi oleh Pondok Pesantren Halimatussa'diyah Kota Palopo dalam melakukan pembinaan kepribadian terhadap remaja, adalah: Faktor pada diri remaja itu sendiri dan faktor dari lingkungan sekitar anak asuh,

#### ***B. Implikasi Penelitian***

Berdasarkan simpulan yang sudah dikemukakan oleh peneliti di atas, maka ada beberapa implikasi yang dapat jadi pertimbangan atau masukan bagi pengurus,

pembina ataupun pengasuh Pondok Pesantren Halimatussa'diyah, antara lain sebagai berikut:

1. Pembinaan kepribadian remaja yang diadakan di Pondok Pesantren Halimatussa'diyah sebaiknya diselenggarakan secara terus menerus, agar remaja terbiasa melakukan perbuatan yang akhlakul karimah dan sesuai dengan tuntunan yang diajarkan oleh rosulullah saw. Pembinaan yang dilaksanakan bersifat religious yang sudah cukup baik dengan berbekal iman dan taqwa kepada Allah swt remaja diharapkan dapat mempertahankannya dan berusaha untuk meningkatkan akhlakul karimah.
2. Agar anak asuh dapat mematuhi semua peraturan yang sudah disepakati guna ketertiban bersama di Pondok Pesantren Halimatussa'diyah, diperlukan upaya pembinaan yang mengarahkan dan peringatan secara terus menerus bersungguh-sungguh.

## DAFTAR PUSATAKA

- AB, Syamsuddin, *Dasar-Dasar Teori Metode Penelitian Sosial*, (Jawa Timur: Wade Group, 2017).
- Ali, Muhammad dan Muhammad Asrori, *Psikologi Remaja: Peserta Didik*, ( Jakarta: Bumi Aksara, 2008).
- Bahiyatun, *psikologi Ibu dan Anak*, (Jakarta: EGC, 2010).
- Bruinessen, Martin Van, *Kitab Kuning, Pesantren dan Tarekat*, (Yogyakarta: Gading Publishing, 2012).
- Bungin, Burhan, *metodologi penelitian kualitatif aktualisasi metodologi kearah ragam varian kentemporer*, (Jakarta: PT. Raja Grapindopersada, 2008).
- Bungin, M. Burhan, *Penelitian Kualitatif* (Jakarta: Kencana Prenada Media Group, 2008).
- Departemen Pendidikan Nasional, *Kamus Besar Bahasa Indonesia pusat bahasa edisi ke 4*, (Jakarta: PT. Gramedia pustaka Utama, 2012).
- Dhofier, Zamakhsyari, *Tradisi Pesantren: Studi Tentang Pandangan Kyai*, (Jakarta: LP3ES, 1982).
- Hardjana, Mangun, *Pembinaan Arti Dan Metodenya*, (Yogyakarta: Kanisius,1986).
- Hartini dan G. Karta Sapoetra, *Kamus Sosiaologi Dan Kependidikan*, (Jakarta: Bumi Aksara, 1992).
- Hasan, Alwi dkk, *Kamus Besar Bahasa Indonesia*, (Jakarta : Balai Pustaka, 2003).
- [Http://indoskrip . Wordpress. Com/ 2017/11/13/ Pengertian –pesantren./](http://indoskrip.wordpress.com/2017/11/13/Pengertian-pesantren/)
- Kementrian Agama RI, *Al-Qur'an dan Terjemahnya* (Jakarta: Yayasan Penyelenggara Penterjemah/Penafsir Al-Qur'an, 2002)
- L, Zulkifli , *psikologi perkembangan*, (Bandung: PT Remaja Rosdaya, 2001).
- Mastuhu, *Dinamika Sistem Pendidikan Pesantren*,(Jakarta: INIS, 1994).
- Moleong, *Metodologi Penelitian Kualitatif*, (Bandung: PT Remaja Rosdakarya, 2007).

- Qomar, Mujamil, *Pesantren: Dari Transformasi Metodologi Menuju Demokrasi Instituti*, (Jakarta: Erlangga, 2008)
- R.M, Suharto. *Penuntutan dalam Peraktek Peradilan* (Jakarta: Sinar Grafika, 1997).
- Rajasa, Sultan, *Kamus Lengkap Bahasa Indonesia, Disertai Pedoman Umum Ejaan Bahasa Indonesia yang Disempurnakan* (Surabaya: Mitra Cendekia).
- Rush, Michael dan Philip Althoff, *Pengantar sosiologi politik*, terj. Kartini Kartono, (Jakarta: CV. Rajawali Pers, 1993)
- Sabri, M. Alisuf, *pengantar umum psikologi perkembangan*, (Jakarta: Pedoman Ilmu Jaya, 1993).
- Santrock, *Perkembangan Remaja*, (Jakarta: Erlangga, 2003).
- Sarwono, Sarlio Wirawan, *Psikologi Remaja*, (Jakarta: Raja Grafindo Persada, 1994).
- Soehatono, Irwan, *Metode Penelitian Sosial* (Bandung: PT Remaj Rosdakarya, 2008).
- Steinberg, Laurence , *Adolescence*, (Sanfrancisco : McGraw-Hill Inc, 1995).
- Suharto, Babun, *Dari Pesantren Untuk Umat: Reiventing Eksistensi Pesantren di Era Globalisasi*, (Cet. Ke-I, Surabaya: Imtiyaz, 2011).
- Suryanto dan Djihad Hisyam, *Pendidikan di Indonesia Memasuki Millenium III*, (Yogyakarta: Adicita Karya Nusa, 2000)
- Taimiyah, Ibnu, *Amalan hati*, (Jakarta: Cendekia sentra Muslim, 2003).
- W. Sarwono, Sarlito, *Psikologi Remaja*, (Jakarta: Raja Grafindo persada , 2006).
- Wahid, Abdurrahman, *Menggerakkan tradisi: esai-esai pesantren*, (Yogyakarta: LKIS, 2001).
- Wahid, Salahuddin, *Jawa Pos*, 15 Januari 2014.
- Wijaya, Hanna, *Hubungan antara Asuhan Anak dan Ketergantungan Kemandirian*, (Bandung : Universitas Padjadjaran, 1986.).
- Yasmadi, *Modernisasi Pesantren: Kritik Nurcholish Madjid Terhadap Pendidikan Islam Tradisional*, (Cet. Ke-II, Jakarta: Ciputat Press, 2005).

**L**

**A**

**M**

**P**

**I**

**R**

**A**

**N**



**DOKUMENTASI HASIL PENELITIAN  
DI PONDOK PESANTREN HALIMATUSSA'DIYAH KOTA PALOPO**



**Kompleks Halimatussa'diyah palopo**



**LKSA dan pasantren Halimatussa'diyah palopo**





Kegiatan-kegiatan yang dilakukan



Kerapihan dan kebersihan tempat tidur



Jadwal memasak yang dilakukan setiap hari



Kerapihan pada kamar



Remaja (Siti Halisah)



(Ika Nurjannah)

Foto bersama dengan 2 remaja Pondok Pesantren Halimatussa'diyah palopo

**DATA ANAK BINAAN PONDOK PESANTREN HALIMATUSSA'DIYAH  
KOTA PALOPO**

No	Nama Anak	Jenis Kelamin	Tempat/Tgl Lahir	Tanggal Masuk	Pendidikan
1	Abdul Muhaimin	L	Malaysia, 17 April 2004	17/07/2016	MTS Kelas VIII
2	Ahmad Malik	L	Tolada, 17 Agustus 2003	17/07/2016	MTS Kelas VIII
3	Aslan	L	Tarue, 24 Mei 2004	17/07/2016	MTS Kelas VIII
4	Ananda Raihan	P	Palopo, 10 Oktober 2003	17/07/2016	MTS Kelas VIII
5	Cut Tastiari Syatar	P	Kupang, 12 Maret 2004	17/07/2016	MTS Kelas VIII
6	Muhammad Fadli	L	Karawak, 07 April 2004	17/07/2016	MTS Kelas VIII
7	Muh. Pausal Takki	L	Peta, 10 November 2003	17/07/2016	MTS Kelas VIII
8	Nursaidah	P	Buntu Barana, 02 Februari 2004	17/07/2016	MTS Kelas VIII
9	Rahmatia P Tandra	P	Padang Durian, 17 Oktober 2004	17/07/2016	MTS Kelas VIII
10	Saiman	L	Talo'bo, 10 Oktober 2003	17/07/2016	MTS Kelas VIII
11	Syahida	P	Tolada, 22 Januari 2005	17/07/2016	MTS Kelas VIII
12	Aldi	L	Subbang, 20 November 2004	02/07/2017	MTS Kelas VIII
13	A.Muh. Ikhsan	L	Latuppa, 29 Agustus 2003	02/07/2017	MTS Kelas VIII
14	A.Siti Latipa	P	Spontan, 27 Agustus 2004	02/07/2017	MTS Kelas VIII
15	Hasbullah	L	Karawak, 10 April 2004	02/07/2017	MTS Kelas VIII
16	Hidayat Nur Wahid	L	Singgasari, 19 Agustus 2005	02/07/2017	MTS Kelas VIII
17	Mirayanti BP	P	Bulolondong, 01 Januari 2005	02/07/2017	MTS Kelas VIII
18	Mirnayanti	P	Reddo, 10 April 2005	02/07/2017	MTS Kelas VIII
19	Sharli Saputri	P	Buntu Barana; 11 September 2005	02/07/2017	MTS Kelas VIII
20	Tiara Tahrim	P	Palopo, 03 Oktober 2004	02/07/2017	MTS Kelas VIII
21	Hasriani	P	Indobanua, 02/01/2003	02/07/2017	MTS Kelas VIII
22	Musdalifa	P	Indobanua, 21/03/2004	02/07/2017	MTS Kelas VIII

## RIWAYAT PENULIS



Nama Lengkap Zahra Adawia akrab dipanggil Rati lahir di Kabupaten Luwu Utara tepatnya di Desa Tolada Kecamatan Malangke Provinsi Sulawesi Selatan Pada Hari Rabu Tanggal 13 Desember 1995. Anak Pertama dari Pasangan Suami Istri, Jamal dengan Misnawati. Pendidikan formal yang pernah ditempuh, antara lain SDN 139 TOLADA pada tahun 2001 dan Lulus pada tahun 2007. Kemudian penulis melanjutkan pendidikan di SMP Negeri 2 MALANGKE pada tahun 2007 dan lulus pada tahun 2010, pada tahun yang sama penulis melanjutkan pendidikan di SMA NEGERI 1 MASAMBA dan lulus pada tahun 2013. Selama Sekolah di SMA penulis aktif di organisasi ekstra kurikuler PMR (Palang Merah Remaja) dan seni beladiri KARATE DO. Pada tahun yang sama, penulis melanjutkan pendidikan di UIN Alauddin Makassar pada Fakultas Dakwah dan Komunikasi Jurusan Pengembangan Masyarakat Islam (PMI) Konsentrasi Kesejahteraan Sosial. Selama berstatus sebagai mahasiswa, penulis juga aktif di Organisasi intra maupun ekstra. Organisasi Intra yang pernah diikuti dalam kampus menjadi Pengurus Himpunan Mahasiswa Jurusan (HMJ) PMI Konsentrasi Kesejahteraan Sosial sedangkan Organisasi Ekstra yang diikuti yaitu menjadi anggota TAGANA Kompi UIN Alauddin Makassar.