

**PERAN MANAJEMEN DALAM PENINGKATAN KUALITAS PEGAWAI DI
KANTOR KEMENTERIAN AGAMA KOTA MAKASSAR**



Skripsi

Diajukan untuk Memenuhi Salah Satu Syarat Meraih Gelar Sarjana
Sosial (S.Sos) pada Jurusan Manajemen Dakwah
Fakultas Dakwah dan Komunikasi
UIN Alauddin Makassar

Oleh :

INGGRID ANGGRIANI

NIM: 50400113094

**FAKULTAS DAKWAH DAN KOMUNIKASI
UNIVERSITAS ISLAM NEGERI
ALAUDDIN MAKASSAR
2017**

PERSETUJUAN PEMBIMBING

Pembimbing penelitian skripsi saudara **Inggrid Anggriani**, NIM: **50400113094**, mahasiswa Jurusan Manajemen Dakwah pada Fakultas Dakwah dan Komunikasi UIN Alauddin Makassar, setelah meneliti dan mengoreksi secara seksama skripsi yang berjudul **“Peran Manajemen Dalam Peningkatan Kualitas Pegawai di Kantor Kementerian Agama Kota Makassar”**, memandang bahwa skripsi telah memenuhi syarat-syarat ilmiah dan dapat disetujui untuk diajukan ke ujian *Munaqasyah*.

Demikian persetujuan ini diberikan untuk diproses lebih lanjut.

Gowa, 15 Agustus 2017

Menyetujui,

Pembimbing I

Pembimbing II

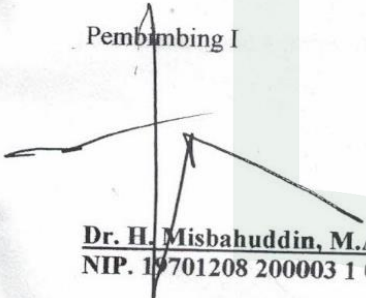
Dr. H. Misbahuddin, M.Ag
NIP. 19701208 200003 1 001

Dra. St. Nasriah, M.Sos.I
NIP. 19620811 199102 2 001

UNIVERSITAS ISLAM NEGERI
ALAUDDIN
M A K A S S A R

PERNYATAAN KEASLIAN SKRIPSI

Mahasiswa yang bertanda tangan di bawah ini:

Nama : Ingrid Anggriani
Nim : 50400113094
Jurusan : Manajemen Dakwah
Judul : Peran Manajemen Dalam Peningkatan Kualitas Pegawai Di Kantor
Kementerian Kota Makassar.

Dengan penuh kesadaran penyusunan yang bertandatangan di bawah ini menyatakan bahwa skripsi ini benar adalah hasil karya penulis sendiri, jika kemudian hari terbukti bahwa ini merupakan duplikat, tiruan atau dibuat oleh orang lain secara keseluruhan, maka skripsi dan gelar diperoleh dikarenanya, batal demi hukum.

Makassar, 2017

Penyusun,

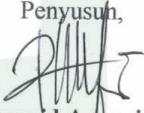
Ingrid Anggriani
50400113094

UNIVERSITAS ISLAM NEGERI
ALAUDDIN
M A K A S S A R

PENGESAHAN SKRIPSI

Skripsi yang berjudul, "Peran Manajemen Dalam Peningkatan Kualitas Pegawai Di Kantor Kementerian Agama Kota Makassar" yang disusun oleh **Ingrid Anggriani**, NIM: 50400113094, mahasiswa Jurusan Manajemen Dakwah pada Fakultas Dakwah dan Komunikasi UIN Alauddin Makassar, telah diuji dan dipertahankan dalam sidang Munaqasyah yang diselenggarakan pada hari....., tanggal, dinyatakan telah dapat diterima sebagai salah satu syarat untuk memperoleh gelar Sarjana Sosial (S.Sos) pada Fakultas Dakwah dan Komunikasi pada jurusan Manajemen Dakwah.

Makassar, 2017 M
H

DEWAN PENGUJI

Ketua : Dra. ST. Nasriah, M.Sos.I

Sekretaris : Dr. H. Muh. Ilham, M.Pd

Pembimbing I : Dr. H. Misbahuddin, M.Ag

Pembimbing II : Dra. ST. Nasriah, M.Sos.I

Munaqisy I : Dr. H. Hasaruddin, M.Ag

Munaqisy II : Drs. Syam'un, M.Pd.,MM

(.....)
(.....)
(.....)
(.....)
(.....)
(.....)

Diketahui oleh:

Dean Fakultas Dakwah dan Komunikasi

UIN Alauddin Makassar

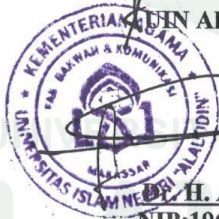

H. Abd. Rasyid Masri, S.Ag., M.Pd., M.Si., MM
NIP:19690827 199603 1 044

KATA PENGANTAR



الْحَمْدُ لِلَّهِ رَبِّ الْعَالَمِينَ الصَّلَاةُ وَالسَّلَامُ عَلَى أَشْرَفِ الْأَنْبِيَاءِ وَالْمُرْسَلِينَ وَ عَلَى آلِهِ
وَصَحْبِهِ أَجْمَعِينَ أَمَّا بَعْدُ

Assalamu ‘alaikum Warahmatullahi Wabarakatuh.

Segala puji hanya milik Allah swt. atas rahmat dan hidayah-Nya yang senantiasa dicurahkan kepada penulis dalam menyusun skripsi ini hingga selesai. Salam dan Salawat senantiasa penulis hantarkan kepada Rasulullah Muhammad Salallahu’ Alaihi Wasallam sebagai satu-satunya *uswa* dan *kudwa*, petunjuk kebenaran dalam menjalankan aktivitas keseharian.

Dalam kesempatan ini penulis juga menyadari tanpa adanya bantuan dan partisipasi dari berbagai pihak, skripsi ini tidak mungkin dapat terselesaikan seperti yang diharapkan. Oleh karena itu penulis patut menyampaikan terima kasih yang sebesar-besarnya kepada :

1. Prof. Dr. H. Musafir Pababbari, M.Si Rektor UIN Alauddin Makassar, beserta Wakil Rektor I, II, III, dan IV.
2. Dr. H. Abd. Rasyid Masri, S.Ag., M.Pd., M.Si., MM Dekan Fakultas Dakwah dan Komunikasi UIN Alauddin Makassar, beserta Wakil Dekan I, II, dan III.
3. Dra. St. Nasriah, M. Sos.I sebagai Ketua Jurusan Manajemen Dakwah dan Dr. H. Hasaruddin, M.Ag sebagai Sekretaris Jurusan Manajemen Dakwah.
4. Dr. H. Misbahuddin, M.Ag sebagai Pembimbing I dan Dra. ST. Nasriah, M.Sos.I sebagai pembimbing II yang telah meluangkan waktu, tenaga dan pikiran dalam membimbing dan mengarahkan penulis sehingga skripsi ini dapat terselesaikan.
5. Dr. H. Hasaruddin, M.Ag sebagai Munaqisy I dan Drs. Syam’un, M.Pd.,MM sebagai Munaqisy II yang telah memberikan arahan, kritik dan saran yang konstruktif kepada penulis dalam penyusunan skripsi ini.

6. Segenap dosen, kepala perpustakaan serta para staf dalam lingkup Fakultas Dakwah dan Komunikasi UIN Alauddin Makassar yang telah memberikan bantuan, dan ilmu pengetahuan selama penulis menempuh pendidikan.
7. Teman-teman seperjuangan Manajemen Dakwah 2013 yang telah menemani penulis menjalani suka duka dunia di kampus .
8. Seluruh keluarga besar Manajemen Dakwah terkhusus kepada saudari-saudariku Rosni, Irma Suriani, dan Audia terima kasih atas segala do'a dan bantuan serta semangat yang diberikan kepada penulis.
9. Rekan-rekan KKN Angkatan ke-53 terkhusus kepada teman-teman posko Samanggi dan seluruh Warga Desa Samangki, Kab. Maros atas do'a dan semangat serta bantuan yang telah diberikan kepada penulis.
10. Semua pihak yang telah membantu demi kelancaran skripsi ini yang tidak bisa penulis sebutkan satu persatu.
11. Yang terakhir, istimewa kepada Ayahanda Saidar Adam dan Ibunda Lily Soepardi tercinta serta saudara-saudariku Rangga Adiatmo Dan Romi Aditrisno, yang telah memberikan kasih sayang, perhatian, dukungan serta doa yang tulus dalam keberhasilan penulis sampai sekarang ini.

Akhirnya, harapan penulis semoga tulisan ini bermanfaat bagi pengajaran motivasi, semoga bantuan, dorongan, dan motivasi yang telah diberikan bernilai ibadah di sisi Allah swt. Dan mendapat pahala yang setimpal.

Samata-Gowa, 2017
Penulis

Ingrid Anggriani
NIM.50400113094

DAFTAR TABEL

| | |
|---|----|
| Tabel 1.1 Daftar kajian p..... | 13 |
| Tabel 4.2 Jumlah Pegawai Kantor Kementerian Agama Kota Makassar Berdasarkan Golongan Kepangkatan..... | 61 |
| Tabel 4.3 Jumlah Pegawai Kantor Kementerian Agama Kota Makassar Berdasarkan Unit Kerja..... | 62 |



DAFTAR ISI

| | |
|--|-------|
| JUDUL..... | i |
| PERNYATAAN KEASLIAN SKRIPSI..... | ii |
| PENGESAHAN SKRIPSI..... | iii |
| KATA PENGANTAR..... | iv |
| DAFTAR ISI..... | viii |
| DAFTAR TABEL..... | x |
| ABSTRAK..... | xi |
| BAB I PENDAHULUAN..... | 1-12 |
| A. Latar Belakang | 1 |
| B. Fokus Penelitian dan Skripsi Fokus..... | 4 |
| C. Rumusan Masalah..... | 7 |
| D. Kajian Pustaka..... | 8 |
| E. Tujuan dan Kegunaan Penelitian..... | 11 |
| BAB II TINJAUAN TEORETIS..... | 13-34 |
| A. Tinjauan tentang Manajemen..... | 13 |
| 1. Pengertian Manajemen..... | 13 |
| 2. Unsur-Unsur Manajemen..... | 16 |

| | | |
|----------------|---|--------------|
| 3. | Peran Manajemen..... | 19 |
| B. | Pengertian Kualitas Pegawai..... | 20 |
| 1. | Pengertian Kualitas..... | 20 |
| C. | Tinjauan Tentang Kualitas Pegawai di Kantor Kementerian Agama Kota Makassar..... | 23 |
| D. | Meningkatkan Kinerja Karyawan Melalui Perbaikan Kerja..... | 24 |
| 1. | Sifat Motivasi..... | 25 |
| 2. | Hangat atau Sejuk..... | 26 |
| E. | Sejarah Kementerian Agama..... | 27 |
| BAB III | METODOLOGI PENELITIAN..... | 35-44 |
| A. | Jenis Penelitian..... | 35 |
| B. | Lokasi Penelitian..... | 36 |
| C. | Metode Pendekatan..... | 36 |
| D. | Sumber Data..... | 37 |
| E. | Pengumpulan Data..... | 38 |
| F. | Instrumen Penelitian..... | 41 |
| G. | Metode Analisis Data | 42 |
| BAB IV | Hasil Penetian..... | 45-77 |
| A. | Gambaran Umum Tentang Lokasi Penelitian..... | 45 |
| B. | Peran Manajemen dalam Peningkatan Kualitas Pegawai di Kantor Kementeriagama KotaMakassar..... | 63 |

| | |
|---|-------|
| C. Faktor Pendukung dan Penghambat dalam Peningkatan Kualitas Pegawai di Kantor Kementerian Agama Kota Makassar..... | 71 |
| BABA V PENUTUP..... | 78-80 |
| A. Kesimpulan..... | 78 |
| B. Implikasi Penelitian..... | 79 |
| DAFTAR PUSTAKA..... | 81 |
| DAFTAR ONLINE | 81 |
| LAMPIRAN-LAMPIRAN | |
| DAFTAR RIWAYAT HIDUP | |



ABSTRAK

Nama : Ingrid Anggriani
Nim : 50400113094
Jurusan : Manajemen Dakwah
Judul skripsi : Peran Manajemen Dalam Peningkatan Kualitas Pegawai Di Kantor Kementerian Agama Kota Makassar

Penelitian ini bertujuan untuk mengetahui bagaimana peran manajemen dalam peningkatan kualitas pegawai di kantor kementerian agama kota Makassar baik dari segi unsur-unsur manajemen maupun dari segi fungsi-fungsi manajemen.

Penelitian ini merupakan penelitian deskriptif atau penelitian kualitatif dengan menggunakan pendekatan, komunikasi dan pendekatan manajemen, adapun sumber data dalam penelitian ini adalah pegawai kantor kementerian agama kota Makassar. Teknik pengumpulan data yang digunakan adalah observasi, wawancara mendalam, dan dokumentasi. Analisis data dilakukan melalui beberapa tahap yaitu: pengumpulan data, reduksi data, display data, dan kesimpulan. Keabsahan data dengan menggunakan teknik yang triangulasi.

Hasil penelitian menunjukkan bahwa peran manajemen terhadap peningkatan kualitas pegawai secara umum dapat dikatakan cukup baik hal ini dapat dilihat dari pengelolaan fungsi manajemen yang sudah diterapkan yang terdiri dari: 1) perencanaan dalam hal menentukan tujuan, perkiraan dan perhitungan, kebijakan, penyusunan program. 2) pengorganisasian dalam hal penentuan kegiatan, pendelegasian wewenangan, struktur organisasi dan penentuan kegiatan. 3) pelaksanaan dalam hal pemberian motivasi, bimbingan atau pelatihan, mengadakan jaringan hubungan dan komunikasi. 4) pengawasan dalam hal menetapkan standar, membandingkan kegiatan yang dilakukan dengan standar dan mengadakan tindakan perbaikan.

Implikasi penelitian ini dari tempat yang masih perlu diperbaiki kemudian pegawai diharapkan agar dapat lebih aktif lagi dalam melaksanakan pekerjaan atau kegiatan agar hendaknya mempertahankan citra Kantor Kementerian Agama Kota Makassar, memahami dan meningkatkan kualitas pegawai dan menambah wawasan agar setiap pekerjaan atau kegiatan dapat berjalan dengan efektif.

BAB I

PENDAHULUAN

A. *Latar Belakang*

Manajemen mencakup kegiatan untuk mencapai tujuan, dilakukan oleh individu-individu yang menyumbangkan upayanya yang terbaik melalui tindakan-tindakan yang telah ditetapkan sebelumnya. Hal tersebut meliputi pengetahuan tentang apa yang harus mereka lakukan, menetapkan cara bagaimana melakukannya, memahami bagaimana mereka harus melakukannya dan mengukur efektivitas dari usaha-usaha mereka. Selanjutnya perlu menetapkan dan memelihara pula suatu kondisi lingkungan yang memberikan responsi ekonomis, psikologis, sosial, politis dan sumbangan-sumbangan teknis serta pengendaliannya.

Manajemen merupakan sebuah kegiatan, pelaksanaannya disebut *manajing* dan orang yang melakukannya disebut *manajer*. Individu yang menjadi manajer menangani tugas-tugas baru yang seluruhnya bersifat "manajerial" yang penting diantaranya ialah menghentikan kecenderungan untuk melaksanakan segala sesuatunya seorang diri saja. Tugas-tugas operasional dilaksanakan melalui upaya-upaya kelompok anggotanya. Pokoknya, tugas-tugas seorang manajer ialah memanfaatkan usaha-usaha kelompok secara efektif.¹

Pada dasarnya kemampuan manusia sangat terbatas (fisik, pengetahuan, waktu dan perhatian) sedangkan kebutuhannya tidak terbatas. Usaha untuk memenuhi

¹George R. Terry, *Prinsip-Prinsip Manajemen* (Jakarta: Bumi Aksara, 2006), h. 9.

kebutuhan dan terbatasnya kemampuan dalam melakukan pekerjaan mendorong manusia membagi pekerjaan, tugas dan tanggung jawab. Dengan adanya pembagian kerja, tugas dan tanggung jawab maka terbentuklah kerja sama dan keterikatan formal dalam suatu organisasi. Pentingnya manajemen, pekerjaan yang berat dan sulit akan dapat diselesaikan dengan baik serta tujuan yang diinginkan tercapai.

Salah satu hak dasar rakyat Indonesia adalah hak memeluk agama dan beribadah menurut keyakinan masing-masing sebagaimana diatur didalam UUD 1945, Bab XI Pasal 29 (1) dan (2), yang menegaskan bahwa “Negara berdasarkan atas ketuhanan yang maha esa” dan “Negara menjamin kemerdekaan tiap-tiap penduduk untuk memeluk agamanya masing-masing dan untuk beribadat menurut agama dan kepercayaan itu.”

Memeluk dan beribadah menurut dan keyakinan masing-masing tersebut merupakan hak dasar yang sudah harus diberikan sejak manusia Indonesia lahir. Maka tidaklah berlebihan ketika tokoh-tokoh pendiri Negara ini pada periode awal sudah memperjuangkan pendirian suatu institusi yang menangani urusan keagamaan.

Jauh sebelum periode awal pendirian Negara Indonesia, sejarah mencatat bangsa Indonesia merupakan bangsa yang religius. Hal ini dapat dilihat dari manuskrip-manuskrip tua yang tersebar diseluruh nusantara. Religiusitas masyarakat Indonesia saat ini merupakan “warisan” luhur yang harus dijaga oleh para generasi penerus.

Religiusitas masyarakat Indonesia tersebut tercermin baik dalam kehidupan bernegara. Dalam kehidupan masyarakat terlihat terus meningkat kesemarakan dan kekhidmatan kegiatan keagamaan baik dalam bentuk ritual, maupun dalam bentuk sosial keagamaan. Semangat keagamaan tersebut, tercermin pula dalam kehidupan bernegara yang dapat dijumpai dalam dokumen-dokumen kenegaraan, seperti pancasila, UUD 1945, dan berbagai undang-undang serta regulasi lainnya.

Dalam upaya mewujudkan masyarakat Indonesia sebagaimana diamanatkan dalam pembukaan UUD 1945, semangat keagamaan tersebut menjadi lebih kuat dengan ditetapkannya asas keimanan dan ketaqwaan terhadap Tuhan yang Maha Esa sebagai salah satu asas pembangunan. Artinya segala usaha dan kegiatan pembangunan nasional dijiwai, digerakkan dan dikendalikan oleh keimanan dan ketaqwaan terhadap Tuhan Yang Maha Esa sebagai nilai luhur yang menjadi landasan spiritual, moral dan etik pembangunan.²

Hak dasar rakyat Indonesia hak dalam memeluk agama dan beribadah sesuai keyakinan mereka masing-masing, rakyat Indonesia dalam kehidupan bernegara harus terus meningkatkan kesemarakan dan kekhidmatan kegiatan keagamaan baik dalam bentuk ritual maupun dalam bentuk sosial keagamaan.

Dalam rangka, terbinanya masyarakat pada bidang keagamaan pada seluruh wilayah Kesatuan Republik Indonesia. Struktur Kementerian Agama mengikuti struktur pemerintahan dari pusat ke daerah.

²Zubaidi, *Buku Saku Kementerian Agama*, (Jakarta: 2013), h. 3-5.

Oleh karna itu pada tingkat provinsi disebut Kantor Wilayah Kementerian Agama (dulu disebut Kanwil Departemen Agama) Sulawesi selatan.

Pada tingkat kabupaten kota sebut Kantor Kementerian Agama Kabupaten/Kota.

Penelitian ini dimaksudkan untuk melihat peran manajemen dalam peningkatan kualitas pegawai di Kantor Kementerian Agama Kota Makassar, yang membina sejumlah pegawai dalam rangka meningkatkan kualitasnya.

B. Fokus Penelitian dan Deskripsi fokus

1. Fokus penelitian

Berdasarkan pada fokus penelitian di atas, dapat dideskripsikan berdasarkan substansi permasalahan dan substansi pendekatan penelitian ini, yaitu Peran Manajemen Dalam Peningkatan Kualitas Pegawai di kantor Kementerian Agama Kota Makassar.

2. Deskripsi Fokus

Untuk menghindari terjadinya penafsiran yang keliru dari pembaca dan keluar dari pokok permasalahan, oleh karena itu penelitian fokus pada “Peran Manajemen Dalam Peningkatan Kualitas Pegawai di kantor Kementerian Agama Kota Makassar”.

a. Manajemen

Secara etimologi manajemen berasal dari bahasa inggris, berupa kata kerja *to manage* yang sinonimnya antara lain *to hand* (mengurus) *to control* (memeriksa) *to*

guide (memimpin), apabila dilihat dari asal katanya berarti menjadi pengurusan, pengendalian, memimpin dan membimbing³

Pengertian tersebut dalam skala aktivitas juga dapat diartikan sebagai aktivitas menerbitkan, mengatur, dan berpikir yang dilakukan oleh seseorang, sehingga ia mampu mengemukakan, menata, dan merapikan segala sesuatu yang ada disekitarnya, mengetahui prinsip-prinsipnya serta menjadikan hidup selaras dan serasi dengan yang lainnya.

b. Kualitas Pegawai

Pelanggan mendefinisikan kualitas dengan berbagai cara. Kualitas didefinisikan sebagai memenuhi atau melebihi harapan pelanggan. Heizer dan Render mendefinisikan kualitas sebagai kemampuan produk atau jasa memenuhi kebutuhan pelanggan. Dikatakan pula sebagai totalitas tampilan dan karakteristik produk atau jasa yang berusaha keras dengan segenap kemampuannya memuaskan kebutuhan tertentu.⁴

Untuk memahami makna kualitas, dapat dilihat dari perspektif produsen dan konsumen. Dalam pikiran pelanggan, kualitas mempunyai banyak dimensi dan mungkin diterapkan dalam satu waktu Pelanggan melihat kualitas dari dimensi.

c. Kantor Kementerian Agama

Kementerian Agama Republik Indonesia (disingkat Kemenag RI, dahulu Departemen Agama Republik Indonesia, disingkat Depag RI) adalah kementerian

³ EK. Mothar Efendi, *Manajemen: Suatu Pendekatan Ajaran Islam* (Cet., 1; Jakarta: Baharatara Karya Aksara, 1986), h. 9.

⁴ Wibowol., *Manajemen Kinerja*, (Cet. 4; Jakarta: PT Raja Grafindo Persada, 2014), h. 113.

dalam pemerintah Indonesia yang membidangi urusan agama. Kementerian Agama dipimpin oleh seorang menteri agama (menag) yang sejak tanggal 9 juni 2014 dijabat oleh Lukman Hakim Saifuddin.

Realitas politik menjelang dan masa awal kemerdekaan menunjukkan bahwa pembentukan kementerian agama memerlukan perjuangan tersendiri. Dalam rapat besar (siding) badan penyelidik usaha-usaha persiapan kemerdekaan Indonesia (BPUPKI), tanggal 11 juli 1945 Mr. Muhammad yamin mengusulkan perlu yakni kementerian Islamiyah yang menurutnya memberi jaminan kepada umat Islam (mesjid, langgar, surau, wakaf) yang ditanah indonesia dapat dilihat dan dirasakan artinya dengan kesungguhan hati. Tetapi usulnya tentang ini tidak begitu mendapat sambutan.

Pada waktu panitia persiapan kemerdekaan Indonesia (PPK) melangsungkan sidang hari minggu, 19 Agustus 1945 untuk membicarakan pembentukan kementrian atau departemen, usulan tentang kementrian agama tidak disepakati oleh anggota PPKI. Hanya enam dari 27 anggota PPKI yang setuju didirikannya kementrian agama. Beberapa anggota PPKI yang menolak antara lain: Johannes laturharhary mengusulkan kepada rapat agar masalah-masalah agama dapat diurus kementrian pendidikan. Abdul Abbas seorang wakil Islam dari lampung, mendukung usul agar urusan agama ditangani kementrian pendidikan. Iwa kusumasumatri, seorang nasionalis dari jawa barat, setuju gagasan perlunya kementrian agama tetapi karena pemerintah itu sifatnya nasional, agama seharusnya tidak diurus kementrian khusus.

Ki Hadjar Dewantara, tokoh pendidikan taman siswa, lebih suka urusan-urusan agama menjadi tugas kementerian dalam negeri.⁵

Kaum muslimin umumnya memandang bahwa keberadaan Kementerian Agama merupakan suatu keharusan sejarah dan merupakan kelanjutan dari instansi yang bernama Shumubuh (Kantor Urusan Agama) pada masa pendudukan Jepang, yang mengambil presiden dari Het Kantoor Voor Inlandsche Zaken (Kantor untuk Urusan Pribumi Islam pada masa kolonial Belanda) bahkan sebagian muslim melacak eksistensi Kementerian Agama ini lebih jauh lagi, ke masa kerajaan-kerajaan Islam atau kesultanan, yang sebagiannya memang memiliki struktur dan fungsionaris yang menangani urusan-urusan keagamaan.

C. Rumusan Masalah

Berdasarkan identifikasi permasalahan dan latar belakang yang telah diuraikan di atas maka penulis merumuskan satu pokok permasalahan yaitu:

“Bagaimana Peran Manajemen Dalam Peningkatan Kualitas Pegawai Di Kantor Kementerian Agama Kota Makassar?”.

Dari pokok permasalahan tersebut, maka dirumuskan sub-sub masalah sebagai berikut:

1. Bagaimana Peran Manajemen dalam Peningkatan Kualitas Pegawai di Kantor Kementerian Agama Kota Makassar?

⁵[https://www.Kemenag.go.id/Biro Humas](https://www.Kemenag.go.id/Biro_Humas) (22 Maret 2017, 21:55).

2. Apa Saja Faktor Pendukung dan Penghambat dalam Peningkatan Kualitas Pegawai di Kantor Kementerian Agama Kota Makassar?

D. Kajian Pustaka

Pada bagian ini akan disebutkan beberapa penelitian sebelumnya yang ada hubungannya dengan penelitian yang akan dilakukan. Semua itu untuk menunjukkan bahwa pokok masalah yang akan diteliti dan dibahas belum pernah diteliti atau dibahas oleh penulis lain sebelumnya. Oleh karena itu tidak layak menulis sebuah skripsi yang sudah pernah ditulis oleh orang lain. Atas dasar itu beberapa penelitian terdahulu dianggap perlu untuk dituliskan, yang berkaitan dengan penelitian ini, antara lain sebagai berikut:

1. Rafiqah Aliyanti (2015) yang berjudul “Penerapan Zakat Sebagai Pengaruh Penghasilan Kena Pajak Di Kantor Kementerian Agama Kabupaten Gowa”. Penelitian ini bertujuan untuk mengetahui bagaimana penerapan zakat sebagai pengurang penghasilan kena pajak di Kantor Kementerian Agama Kabupaten Gowa.⁶

2. Riana Nugrah Wardani (2014) yang berjudul “Pengaruh Tingkat Pendidikan, Pengalaman Kerja Dan Pengendalian Internal Terhadap Kualitas Keuangan Pada Kantor Kementerian Agama Kota Makassar”. Penelitian ini bertujuan untuk mengetahui:

⁶Rafiqah Aliyanti. “Penerapan Zakat Sebagai Pengaruh Penghasilan Kena Pajak Di Kantor Kementerian Agama”, *skripsi*(Makassar: Fak. Adab dan Humaniora UIN Alauddin Makassar, 2015)

- a. Untuk menguji secara empiris pengaruh tingkat pendidikan terhadap kualitas-kualitas laporan keuangan pada Kantor Kementerian Agama Kota Makassar.
- b. Untuk menguji secara empiris pengaruh pengalaman kerja terhadap kualitas laporan keuangan pada Kantor Kementerian Agama Kota Makassar.
- c. Untuk menguji secara empiris pengaruh pengendalian internal-internal terhadap kualitas laporan keuangan pada Kantor Kementerian Agama Kota Makassar.⁷

Penelitian ini bertujuan untuk mengetahui pengaruh tingkat pendidikan, pengalaman kerja dan pengaruh pengendalian internal-internal terhadap laporan keuangan di Kantor Kementerian Agama kota Makassar.

3. Andi Herlina AP (2000) yang berjudul “Peranan Balai Diklat Pegawai Teknis Keagamaan Makassar Dalam meningkatkan kualitas Pegawai”. Penelitian ini membahas tentang:

- a. Untuk memberikan kejelasan tentang peranan Balai Diklat Pegawai Teknis Keagamaan dalam membina pelaksanaan pelatihan khususnya diklat sumber daya manusia (prajabatan pegawai).
- b. Untuk menjelaskan pengaruh Balai Diklat Pegawai Teknis Keagamaan dalam meningkatkan kualitas sumber daya manusia (pegawai) yang ikut dalam pendidikan dan pelatihan (prajabatan).⁸

⁷Riana Nugrah Wardani. “Pengaruh Tingkat Pendidikan, Pengalaman Kerja Dan Pengendalian Internal Terhadap Kualitas Keuangan Pada Kantor Kementerian Agama Kota Makassar”, *skripsi* (Makassar: Fak. . Adab dan Humaniora UIN Alauddin Makassar, 2014).

⁸Andi Herlina AP. “Peranan Balai Diklat Pegawai Teknis Keagamaan Makassar Dalam meningkatkan kualitas Pegawai”, *skripsi* (Makassar: Fak Dakwah dan Komunikasi UIN Alauddin Makassar, 2000).

Dapat disimpulkan bahwa penelitian terdahulu berbeda dengan yang dilakukan oleh penulis, sehingga penulis bisa melakukan penelitian secara efektif dan efisien.

Tabel 1.1
DAFTAR KAJIAN PUSTAKA

| NO | Nama dan Judul Skripsi | Persamaan | Perbedaan |
|-----------|--|--|---|
| 1 | Rafiqah Aliyanti (2015) dengan judul “Penerapan Zakat Sebagai Pengaruh Penghasilan Kena Pajak Di Kantor Kementerian Agama Kabupaten Gowa” | Sama-sama mengambil objek penelitian di Kantor Kementerian Agama | Fokus ke penerapan zakat sebagai pengaruh penghasilan kena pajak |
| 2 | Riana Nugrah Wardani (2014) dengan judul “Pengaruh Tingkat Pendidikan, Pengalaman Kerja Dan Pengendalian Internal Terhadap Kualitas Keuangan Pada Kantor Kementerian Agama Kota Makassar”. | Sama-sama mengambil objek penelitian di Kantor Kementerian Agama | Pengaruh tingkat pendidikan pengalaman kerja dan pengendalian internal terhadap kualitas keuangan |
| 3 | Andi Herlina AP (2000) yang berjudul “Peranan Balai Diklat Pegawai Teknis Keagamaan Makassar Dalam meningkatkan kualitas Pegawai”. | Sama-sama meneliti kualitas pegawai | Penelitiannya terfokus pada peranan Balai Diklat Pegawai Teknis Keagamaan Makassar |

Sumber : Data diolah peneliti tahun 2017

Berdasarkan Tabel di atas, ketiga penelitian ini yang berada pada tabel di atas memiliki persamaan dengan penelitian yang akan dilakukan oleh penulis. Bahwa peneliti pertama, dan kedua memiliki kesamaan yaitu mengambil objek penelitian di Kantor Kementerian Agama. Namun perbedaannya, peneliti pertama menjelaskan tentang penerapan zakat sebagai pengaruh penghasilan kena pajak sedangkan peneliti

kedua pengaruh tingkat pendidikan pengalaman kerja dan pengendalian internal terhadap kualitas keuangan dan peneliti ketiga memiliki persamaan yaitu membahas tentang kualitas pegawai. Namun perbedaannya, peneliti ketiga membahas tentang peranan balai diklat pegawai teknis keagamaan. Dalam penelitian ini, penulis lebih fokus ke ”Peran Manajemen dalam Peningkatan Kualitas Pegawai di Kantor Kementerian Agama Kota Makassar”.

E. Tujuan dan kegunaan Penelitian

1. Tujuan Penelitian

Berdasarkan fokus penelitian yang dijelaskan terdahulu, maka yang dicapai dalam penelitian ini:

- a. Untuk mengetahui bagaimana peran manajemen dalam meningkatkan kualitas pegawai di Kantor Kementerian Agama Kota Makassar.
- b. Untuk mengetahui apa saja faktor pendukung dan penghambat peningkatan kualitas pegawai di Kantor Kementerian Agama Kota Makassar.

2. Kegunaan Penelitian

a. Kegunaan Teoritis

- 1) Diharapkan dengan penelitian ini dapat menjadi bahan informasi kepada pembaca dan dapat dijadikan referensi bagi peneliti yang lain.
- 2) Sebagai tambahan pengetahuan mengenai peran manajemen dalam meningkatkan kualitas pegawai di Kantor Kementerian Agama Kota Makassar.

b. Kegunaan Praktis

1) Diharapkan dengan adanya penelitian ini, Kantor Kementerian Agama Kota Makassar menerapkan manajemen dalam peningkatan kualitas pegawai.

2) diharapkan dengan adanya penelitian ini dapat menjadi bahan informasi, referensi baru bagi pembaca.



BAB II

TINJAUAN TEORETIS

A. Tinjauan Tentang Manajemen

1. Pengertian Manajemen

Manajemen adalah sebuah proses perencanaan, pengorganisasian, pengaturan terhadap para anggota organisasi serta penggunaan seluruh sumber-sumber yang ada secara tepat untuk meraih tujuan organisasi yang sudah diterapkan.¹

Pengertian tersebut dalam skala aktivitas juga dapat diartikan sebagai berikut aktivitas menerbitkan, mengatur, dan berpikir yang dilakukan oleh seseorang, sehingga ia mampu mengemukakan, menata, dan merapikan segala sesuatu yang ada disekitarnya, mengetahui prinsip-prinsipnya serta menjadikan hidup selaras dan serasi dengan yang lainnya. Seperti dalam Q.S. ash-shaff/61:4

إِنَّ اللَّهَ يُحِبُّ الَّذِينَ يُقَاتِلُونَ فِي سَبِيلِهِ صَفًّا كَأَنَّهُمْ بُنْيَنٌ مَّرصُومٌ

Terjemahnya:

“Sesungguhnya Allah menyukai orang yang berperang di jalan-Nya dalam barisan yang teratur seakan-akan mereka seperti suatu bangunan yang tersusun kokoh”²

¹ Arifuddin Siraj, *Manajemen*, (Cet 1; Makassar Press, 2012), h. 2.

²Departemen Agama RI, *Mushaf AL-Qur'an dan Terjemahnya*, (Jakarta Timur: CV Pustaka Ash-shaff, 2012).

Ayat tersebut menjelaskan tentang, didalam manajemen yang artinya mengatur. Pengaturan yang dilakukan melalui proses dan diatur berdasarkan urutan dari fungsi-fungsi manajemen

Secara termonologi terdapat banyak definisi yang dikemukakan oleh para ahli, diantaranya adalah:

1. James A. F. Atoner, R. Edward Freeman, Daniel, R. Gilbert, JR memberikan rumusan tentang “*the proces of planning, organizing, leading, and controlling, the work of organization members and of using all available organizational resources to reach stated organizational goals.*”³(sebuah proses perencanaan, pengorganisasian, pengaturan terhadap para anggota organisasi serta penggunaan seluruh sumber-sumber yang ada secara tepat untuk meraih tujuan organisasi yang telah ditetapkan).

2. Geeogre R. Terry dalam merumuskan proses pelaksanaan manajemen mengemukakan bahwa “*management is adistrict process consisting of planning, organizing, actuating, and controlling, performed, to determine and accomplish stated objectives by the as human beings and other resources*”.⁴(manajemen adalah suatu proses yang khas, yang terdiri dari perencanaan, pengorganisasian, pergerakan/pelaksanaan, dan pengawasan yang dilakukan untuk menentukan dan mencapai tujuan yang telah ditetapkan melalui pemanfaatan sumber daya manusia dan sumber daya lainnya).

³James A. F. Atoner, R. Edward Freeman, Daniel, R. Gilbert, JR, *management, sixth Edition* (New Jersey: prentice Hall, 1995), h. 7.

⁴George R. Terry, *PrinciplesOf Management*, Edition (New York: Richard D Irwin, 1961), h. 32.

1. Robert Kreitener memberikan rumusan tentang manajemen dengan mengatakan bahwa “*management is the process of working and through others to achieve organizational objectives in a changing environment central to this process is the effective use of limited resources*”⁵(manajemen sebagai suatu proses kerja melalui orang lain untuk mencapai tujuan organisasi dalam lingkungan yang berubah proses ini berpusat pada penggunaan secara efektif dan efisien terhadap sumber daya yang terbatas).

2. R. Terry dan Leslie W. Rue merumuskan bahwa manajemen adalah suatu proses atau kerangka kerja yang melibatkan bimbingan atau pengarahan suatu kelompok orang-orang ke arah tujuan-tujuan organisasi atau maksud-maksud yang nyata.⁶

3. H. Melayu S.P Hasibuan mengemukakan bahwa manajemen adalah ilmu dan seni mengatur proses pemanfaatan sumber daya manusia dan sumber-sumber lainnya secara efektif dan efisien untuk mencapai suatu tujuan tertentu.⁷

4. M. Manullang mengatakan bahwa manajemen adalah seni dan ilmu perencanaan, pengorganisasian, penyusunan, pengarahan, dan pengawasan sumber daya untuk mencapai tujuan.⁸

⁵Robert Kreitener, *Management*, 4 Edition (Boston:Houghton Mifflin Company, 1989), h. 9.

⁶George R. Terry dan Lesli W. Rue ,*Principles of Management*, terj. G. A. Ticoalu, Dasar-Dasar Manajemen, h. 1.

⁷H. Melayu S, P. Hasibuan, *Manajemen: Dasar, pengertian dan masalah*, Edisi Revisi (cet. 6; Jakarta: Bumi Aksara, 2007), h. 2.

⁸M. Manullang ,*Dasar-Dasar Manajemen* , (Cet. 1; Jakarta : Galia Indonesia, 1996), h. 15.

5. Zaini Muchtarom mengungkapkan bahwa manajemen adalah aktivitas mengatur keuangan sumber daya sebagai tercapainya tujuan organisasi secara efektif.⁹

6. Richhard L. Daft Manajemen (*management*) adalah pencapaian tujuan-tujuan organisasional secara efektif dan efisien melalui perencanaan, pengelolaan, kepemimpinan dan pengendalian sumber daya organisasional.¹⁰ *Management* dapat didefinisikan sebagai kemampuan atau keterampilan untuk memperoleh suatu hasil dalam rangka pencapaian tujuan melalui orang lain. Dengan demikian dikatakan bahwa *management* merupakan inti dari pada administrasi karena memang *management* merupakan alat pelaksanaan utama dari pada administrasi.

Dari beberapa defenisi di atas tentang manajemen maka peneliti dapat simpulkan bahwa manajemen adalah suatu seni atau kemampuan seseorang dalam mengatur, mengelola dan mengendalikan suatu kegiatan guna melaksanakan sesuatu untuk mencapai target atau tujuan yang telah ditetapkan secara efektif dan efisien.

2. Unsur-Unsur Manajemen

George R. Terry mengemukakan bahwa unsur dasar yang merupakan sumber yang dapat digunakan untuk mencapai tujuan dalam manajemen adalah:

⁹Zaini Muchtarom, *Dasar-Dasar Manajemen Dakwah*, (Cet. 1; Yogyakarta: Al-Amin Perss, 1996), h.15.

¹⁰Richard L. Daft, *Era Baru Manajemen*, Edisi Revisi (Cet. 9; Jakarta: Selemba Empa, 2013), h. 6.

1. *Man* (Manusia)

Man (Manusia, orang-orang, tenaga kerja) adalah tenaga kerja yang meliputi baik tenaga kerja eksekutif maupun operatif. Dalam kegiatan manajemen faktor manusia adalah yang paling menentukan. Titik pusat dari manajemen adalah manusia, sebab manusia membuat tujuan dan dia pulalah yang melakukan proses kegiatan untuk mencapai tujuan yang ditetapkannya itu. Tanpa tenaga kerja tidak akan ada proses kerja. Hanya saja manajemen itu sendiri tidak akan timbul apabila setiap orang bekerja untuk diri sendiri, tanpa mengadakan kerjasama dengan yang lain.

2. *Money* (Uang)

Money (Uang yang dibutuhkan untuk mencapai tujuan yang diinginkan) adalah unsur yang penting untuk mencapai tujuan, disamping faktor manusia yang menjadi unsur paling penting (*the most important tool*) dan faktor-faktor lainnya. Dalam dunia modern yang merupakan faktor yang paling penting sebagai alat tukar dan alat pengukur nilai suatu usaha. Suatu perusahaan yang bisa diukur pula dari jumlah uang berputar pada perusahaan itu. Tetapi yang menggunakan uang tidak hanya perusahaan saja, instansi pemerintahan dan yayasan juga menggunakannya. jadi uang diperlukan dari setiap kegiatan manusia untuk mencapai tujuannya.

3. *Methods* (Cara)

Methods (Cara yang digunakan untuk mencapai suatu tujuan) adalah untuk melakukan kegiatan secara guna dan berhasil, manusia diharapkan dengan berbagai alternatif metode atau cara untuk menjalankan pekerjaan tersebut sehingga cara yang dilakukannya dapat menjadi sarana atau alat manajemen untuk mencapai tujuan. Atau

cara yang digunakan untuk melaksanakan suatu pekerjaan agar tercapai sesuai dengan yang dikehendaki. Metode ini diperlukan dalam setiap kegiatan manajemen yaitu dalam kegiatan perencanaan, pengorganisasian, penggerakkan, pengawasan.

4. *Machines* (Mesin)

Machines (Alat yang digunakan untuk mencapai suatu tujuan) peran mesin sebagai alat pembantu yang dapat meringankan dan memudahkan dalam melaksanakan pekerjaan. Hanya yang perlu diingat bahwa penggunaan mesin sangat tergantung pada manusia, bukan manusia yang tergantung oleh mesin.

5. *Materials* (Bahan atau perlengkapan)

Materials (Bahan atau perlengkapan yang digunakan untuk mencapai tujuan) manusia tanpa material atau bahan-bahan tidak akan bisa mencapai tujuan yang diinginkan, sehingga unsur material dalam manajemen tidak dapat diabaikan.

6. *Market* (Pasar)

Market (Pasar atau tempat menjual barang yang dihasilkan) bagi suatu perusahaan, pemasaran produk yang dihasilkan tentu yang paling penting bagi kelangsungan proses produksi dari perusahaan itu sendiri. Proses produksi suatu barang akan berhenti apabila barang-barang yang diproduksi itu tidak laku atau tidak diserap oleh konsumen. Oleh karena itu pasar sangat penting untuk dikuasai demi kelangsungan proses kegiatan perusahaan atau industri.¹¹

¹¹George R. Terry, *Principles Of Manajement*, Editor (New York: Richard D. Irwin, 1961), h. 17.

3. Peran manajemen

Peran manajemen merupakan metodologi yang diterapkan secara tepat dapat membentuk para pengelola atau penyelenggara pendidikan di lembaga pendidikan termasuk sekolah dalam mewujudkan penyelenggara pendidikan di lembaga pendidikan termasuk sekolah dalam mewujudkan penyelenggara pendidikan termasuk kantor kementerian agama dalam mewujudkan penyelenggaraan pendidikan dan lulusan yang dapat memenuhi keinginan atau harapan para *stakeholder*-nya.

Peran manajemen yang harus diterapkan yaitu:

a. Peran Interpersonal

Adalah peran sebagai kepala figur, pimpinan, serta penghubung dalam sebuah organisasi dimana peran ini dilibatkan kesemua hubungan dengan orang lain.

b. Peran pemberi informasi

Peran dalam pemberian informasi adalah sebagai berikut:

- 1) Pengawasan (*monitoring*) seorang yang mencari informasi yang mungkin berharga.
- 2) Manajer sebagai penyebar informasi (*disseminator*) mengirimkan kembali informasi yang relevan ke orang lain di tempat kerja atau dalam kawasan sebuah organisasi.
- 3) Komunikasi eksternal, juru bicara (*spokesperson*) secara formal memberi informasi kepada orang-orang diluar informasi.

c. Peran pengambilan keputusan

Peran manajer sebagai penyebar informasi pada dasarnya mengarah pada peran pengambilan keputusan.

Manajemen yang baik haruslah berperan sesuai dengan situasi dan kondisi pada perusahaan atau organisasi. Manajemen yang tidak bisa menjalankan peran sesuai tuntutan perusahaan dapat membawa kegagalan.

B. Pengertian Kualitas Pegawai

1. Pengertian Kualitas

Pelanggan mendefinisikan kualitas dengan berbagai cara. Kualitas didefinisikan sebagai memenuhi atau melebihi harapan pelanggan. Heizer dan Render mendefinisikan kualitas sebagai kemampuan produk atau jasa memenuhi kebutuhan pelanggan. Dikatakan pula sebagai totalitas tampilan dan karakteristik produk atau jasa yang berusaha keras dengan segenap kemampuannya memuaskan kebutuhan tertentu..¹²

Untuk memahami makna kualitas, dapat dilihat dari perspektif produsen dan konsumen. Dalam pikiran pelanggan, kualitas mempunyai banyak dimensi dan mungkin diterapkan dalam satu waktu. Pelanggan melihat kualitas dari dimensi.

¹² Wibowo, *Manajemen Kinerja*, (Cet. 4; Jakarta: PT RajaGrafindo Persada, 2014), h. 113.

2. Kualitas Sebagai Senjata Persaingan

Menjaga kualitas dalam semua bidang bisnis merupakan tugas berat menjadi lebih sulit lagi apabila pelanggan mengubah persepsinya tentang kualitas. Perubahan dalam gaya hidup dan kondisi ekonomi secara drastis dapat mengubah persepsi pelanggan atas kualitas.

Sukses bisnis tergantung pada akurasi persepsinya tentang harapan konsumen dan kemampuannya menjembatani kesenjangan antara harapan dan operasi.

Pelanggan sekarang lebih menyukai kualitas dari pada pelanggan pada masa lalu. Produk atau jasa yang dipersepsikan pelanggan berkualitas lebih baik dari pada yang dipersepsikan berkualitas rendah. Kualitas baik dapat juga menghasilkan keuntungan lebih tinggi. Produk dan jasa berkualitas lebih rendah dan menghasilkan keuntungan lebih besar.

Kualitas perspektif produsen ditunjukkan oleh kualitas kesesuaian. Produsen memastikan bahwa produk atau jasa yang dihasilkan menurut desain. Pencapaian kualitas kesesuaian menyangkut kesesuaian dengan desain, kualitas bahan baku yang dipergunakan dan peralatan, training, supervisi, dan pengawasan.¹³

Dalam perspektif produsen, kualitas tidak tertuju pada 1 sisi produsen saja tetapi juga memandang dari beberapa sisi agar apa yang dihasilkan bisa memenuhi dan melebihi keinginan pelanggan.

¹³ Wibowo, *Manajemen Kinerja*, (Cet. 4; Jakarta: PT RajaGrafindo Persada, 2014), h. 117.

3. Persepsi Terhadap Kualitas Jasa

Kualitas harus dimulai dari kebutuhan pelanggan dan berakhir pada persepsi pelanggan.¹⁴ Hal ini berarti bahwa citra kualitas yang baik bukanlah berdasarkan sudut pandang atau persepsi penyedia jasa, melainkan berdasarkan sudut pandang atau persepsi pelanggan. Pelangganlah yang mengkonsumsi dan menikmati jasa perusahaan, sehingga merekalah yang seharusnya menentukan kualitas jasa. Persepsi pelanggan terhadap kualitas jasa merupakan penilaian yang menyeluruh atas keunggulan suatu jasa. Namun perlu diperhatikan bahwa kinerja jasa seringkali tidak konsisten, sehingga pelanggan menggunakan isyarat intrinsik dan ekstrinsik jasa sebagai acuan.

Isyarat intrinsik berkaitan dengan *output* dan penyampaian jasa itu sendiri. Pelanggan akan bergantung pada isyarat ini apabila berada di tempat pembelian atau jika isyarat intrinsik tersebut merupakan *search quality* dan memiliki nilai prediktif yang tinggi. Sedangkan yang dimaksud dengan isyarat ekstrinsik adalah unsur-unsur yang merupakan pelengkap bagi suatu jasa. Isyarat ini dipergunakan dalam mengevaluasi jasa jika dalam menilai isyarat intrinsik diperlukan banyak waktu dan usaha, dan apabila isyarat ekstrinsik tersebut merupakan *experience quality* dan *credence quality*. Isyarat ekstrinsik juga dipergunakan sebagai indikator kualitas jasa apabila tidak ada informasi isyarat intrinsik yang memadai.

¹⁴Philip Kotler, *Prinsip Pemasaran*, (Prentice Hall 1994), h.83

C. Tinjauan Tentang Kualitas Pegawai Di Kantor Kementerian Agama Kota Makassar

Pegawai Kementerian Agama Kota Makassar harus mampu menjadi panutan, terutama menyangkut karakter kejujuran, integritas, kedisiplinan, loyalitas, kinerja dan berpegang teguh pada kebenaran dalam segala tindakan dan perbuatan.

Selain itu, jajaran aparatur Kementerian Agama agar bekerja secara professional dan memiliki integritas.

Profesionalitas tanpa integritas akan membawa kerugian dan kehancuran, sedangkan integritas tanpa profesionalitas akan menyebabkan kita jalan di tempat ditengah dunia yang kompetitif ini.

Profesionalitas dan integritas sengaja kita jadikan sebagai kata kunci peningkatan kinerja Kementerian Agama. Oleh karna itu, kata Menag, pengembangan sumber daya manusia menjadi salah satu agenda penting dalam reformasi birokrasi Kementerian Agama.¹⁵

Seluruh pegawai dan pejabat dilingkungan Kementerian Agama harus dapat menjadi panutan, terutama menyangkut karakter kejujuran, integritas, dan berpegang teguh pada kebenaran dalam segala tindakan dan perbuatan, Agar pekerjaan tidak terbengkalai.

¹⁵M Gazali Suyuti, dan Pol Richard M Nanggela, *Majalah Al-Marhamah*, (Makassar: 2013), h.5.

D. Meningkatkan Kinerja Karyawan Melalui Perbaikan Suasana Kerja

Lingkungan kerja yang menyenangkan mungkin menjadi kunci pendorong bagi para karyawan anda untuk menghasilkan kinerja puncak. Berikut ini adalah strategi-strategi khusus untuk menciptakan lingkungan yang demikian.

Bila para karyawan gagal berperan secara wajar, seorang manajer harus menilai penyebab masalah tersebut. Dengan menganalisis keadaan-keadaan yang terlibat dalam kinerja yang tidak memuaskan, seorang manajer dapat menggunakan strategi-strategi yang tepat untuk meningkatkan hasil kerja para karyawan agar dapat memenuhi standar.

Prestasi karyawan dibawah standar mungkin disebabkan sejumlah faktor, mulai dari keterampilan kerja yang buruk hingga motivasi yang tidak cukup atau lingkungan kerja yang buruk. Dalam kasus seorang karyawan yang memiliki sikap jelek serta tingkat keterampilan rendah, masalah utama mungkin dalam proses seleksi, dan biaya yang besar untuk memperbaiki keterampilan maupun sikap sehingga karyawan tersebut lebih baik dipindahkan atau diberhentikan. Seorang karyawan yang mempunyai tingkat keterampilan rendah tetapi memiliki sikap yang baik mungkin membutuhkan pelatihan. Suatu strategi motivasi tepat dilakukan dalam kasus ketiga, yaitu seorang memiliki keterampilan tetapi tidak mempunyai keinginan. Dalam kasus-kasus lain, para karyawan mungkin berbakat dan bermotivasi, tetapi tidak mampu menyelesaikan tugas-tugas kerja mereka karna keterbatasan wewenang atau sumber daya untuk menyelesaikan pekerjaannya.

Karena dibutuhkan strategi yang berbeda untuk memperbaiki kinerja yang buruk dalam empat kategori ini, adalah penting menentukan penyebab kegagalan karyawan. Setiap waktu yang digunakan dalam mencoba memotivasi karyawan yang tidak terlatih dengan baik, misalnya, tentu saja akan sia-sia. Tidak ada yang salah dengan motivasi, tetap tidak tepat bagi masalah yang sedang dihadapi yang mungkin lebih baik diatasi melalui pelatihan keterampilan-keterampilan..¹⁶

Artikel ini membahas strategi-strategi dalam memotivasi karyawan dan, memperbaiki suasana organisasi, keadaan-keadaan dengan karyawan bekerja. Strategi-strategi ini tepat bagi para karyawan yang tidak berprestasi tetapi memiliki keterampilan untuk bekerja

1. Sifat Motivasi

Dalam membahas motivasi, penting untuk diingatkan bahwa motivasi tidak dapat dipaksakan. Motivasi harus datang dari diri sendiri, bersifat individual, sengaja, dan bersegi banyak. Motivasi bersifat individual dalam arti bahwa setiap orang termotivasi oleh berbagai pengaruh hingga berbagai tingkat. Motivasi bersifat sengaja karena individu mengendalikan tingkat motivasinya sendiri. Dua sisi penting dari motivasi adalah pembangkitan (pengaktifan perilaku) dan pengarahan (penggerakan ke arah tertentu).

Sifat individual dari motivasi menuntut para manajer untuk mengambil pendekatan tidak langsung, menciptakan motivasi melalui suasana organisasi yang

¹⁶A. Dale Timpe, *Seri Manajemen Sumber Daya Manusia*, (cet.1-Jakarta: Elex Media Komputindo, 1992), hal. 3-4.

mendorong para karyawan untuk lebih produktif. Suasana ini tercipta dengan membuat sistem-sistem imbalan dan hukuman, menegakkan standar, peraturan, kebijakan yang ketat, dan pemeliharaan komunikasi. Gaya manajer juga memberikan andil dalam menciptakan suasana motivasi, terutama bila gaya tersebut mendorong rasa saling percaya.

2. Hangat Atau Sejuk

Serangkaian sifat lingkungan kerja yang dapat diukur berdasarkan persepsi kolektif dari orang-orang yang hidup dan bekerja didalam lingkungan tersebut, dan diperlihatkan untuk mempengaruhi motivasi serta perilaku mereka.

Suasana organisasi telah diukur dari berbagai dimensi, termasuk tingkat struktur, sentralisasi pengambilan keputusan, keterbukaan versus sifat mempertahankan diri, serta pengakuan dan umpan balik.

Ukuran-ukuran suasana organisasi yang khas dapat diukur dengan wawancara atau diskusi.¹⁷

untuk mengetahui ukuran suasana organisasi tersebut adalah dengan melaksanakan diskusi-diskusi atau wawancara dengan mengajukan pernyataan-pernyataan yang bersifat kritis dan tidak menimbulkan tuduhan.

Karena mendengarkan dan menerima saran-saran mereka yang akan memberikan banyak informasi.

¹⁷A. Dale Timpe, *Kinerja* (Jakarta: Elex Media Komputindo, 1992), h. 4-5.

E. Sejarah Kementerian Agama

Kementerian Agama didirikan bermula dari adanya usul utusan Komite Nasional Indonesia (KNI) Daerah Keresidenan Banyumas pada rapat siding pleno Komite Nasional Indonesia pusat atau KNIP yang sekarang DPR/MPR RI tanggal 24 sampai 28 November 1945 di Gedung Fakultas Kedokteran Universitas Indonesia Salemba Jakarta. Usul itu disampaikan oleh KH. Abu Dardiri, KH soleh Su'ady dan M. Soekoso Wirjosaputro.

Mereka mendesak agar dalam Negara Indonesia yang sudah merdeka ini urusan agama jangan hanya diurus oleh kementerian pendidikan, pengajaran, dan kebudayaan, Kementerian Dalam Negeri, atau kementerian lainnya, tetapi harus diurus oleh kementerian khusus dan tersendiri.

Usulan tersebut tidak menimbulkan perdebatan, karena peserta sidang pada umumnya menganggap usulan itu wajar. Bahkan Mohammad Natsir, Dr. Moewardi, Dr. Marzuki Mahdi, Kartosoedarmo dan beberapa anggota KNIP lainnya secara terang-terangan mendukung dan memperkuat usulan itu. Karena itu, usulan tersebut kemudian ditampung oleh Badan Pekerja KNIP, kemudian disampaikan kepada Perdana Menteri Sultan Syahrir dan terakhir diteruskan kepada Presiden untuk mendapatkan persetujuan. Harapan adanya persetujuan itu demikian besar dikalangan pengusul dan pendukung, setelah wakil Presiden Mohammad Hatta menjanjikan bahwa usul tersebut akan mendapatkan perhatian sungguh-sungguh dari pemerintah. Kurang lebih satu bulan setelah usul itu disampaikan, yakni tanggal 3 Januari 1946 yang berbunyi "Presiden Republik Indonesia, mengingat usul Perdana Menteri dan

Badan Pekerja Komite Nasional Indonesia Pusat, memutuskan untuk mengadakan Kementerian Agama”.

Berita berdirinya Kementerian Agama itu segera tersebar ke masyarakat setelah mereka mendengar dan mengetahui siaran Radio Republik Indonesia atau RRI, Koran-koran dan dari mulut ke mulut. Umat Islam Indonesia menyambut positif dan gembira bahkan memberikan dukungan penuh, karena umumnya beranggapan berdirinya Kementerian Agama merupakan berkah dari rahmat Allah Yang Maha Kuasa, khususnya bagi umat Islam.

Realitas politik menjelang dan masa awal kemerdekaan menunjukkan bahwa pembentukan kementerian agama memerlukan perjuangan tersendiri. Dalam rapat besar (siding) badan penyelidik usaha-usaha persiapan kemerdekaan Indonesia (BPUPKI), tanggal 11 juli 1945 Mr. Muhammad yamin mengusulkan perlu yakni kementerian Islamiyah yang menurutnya memberi jaminan kepada umat Islam (mesjid, langgar, surau, wakaf) yang di tanah indonesia dapat dilihat dan dirasakan artinya dengan kesungguhan hati. Tetapi usulnya tentang ini tidak begitu mendapat sambutan.

Pada waktu panitia persiapan kemerdekaan Indonesia (PPK) melangsungkan sidang hari minggu, 19 agustus 1945 untuk membicarakan pembentukan kementrian atau departemen, usulan tentang kementrian agama tidak disepakati oleh anggota PPKI. Hanya enam dari 27 anggota PPKI yang setuju didirikannya kementrian agama. Beberapa anggota PPKI yang menolak antara lain: Johannes laturharhary mengusulkan kepada rapat agar masalah-masalah agama dapat diurus kementrian

pendidikan. Abdul Abbas seorang wakil Islam dari Lampung, mendukung usul agar urusan agama ditangani kementerian pendidikan. Iwa Kusumasumatri, seorang nasionalis dari Jawa Barat, setuju gagasan perlunya kementerian agama tetapi karena pemerintah itu sifatnya nasional, agama seharusnya tidak diurus kementerian khusus. Ki Hadjar Dewantara, tokoh pendidikan taman siswa, lebih suka urusan-urusan agama menjadi tugas kementerian dalam negeri. Dengan penolakan beberapa tokoh penting ini, pembentukan kementerian agama akhirnya ditolak.

Keputusan untuk tidak membentuk kementerian agama dalam Kabinet Indonesia yang pertama, menurut B.J. Boland, telah meningkatkan kekecewaan orang-orang Islam yang sebelumnya telah dikecewakan oleh keputusan yang berkenaan dengan dasar negara, yaitu Pancasila, dan bukannya Islam atau Piagam Jakarta.

Ketika kabinet presidensial dibentuk di awal bulan September 1945, jabatan menteri agama belum diadakan demikian halnya, di bulan November, ketika kabinet presidensial digantikan oleh kabinet parlementer dibawah Perdana Menteri Sjahrir. Usulan pembentukan kementerian agama pertama kali diajukan kepada BP-KNIP (Badan Pekerja Komite Nasional Indonesia Pusat) pada tanggal 11 November 1946 oleh K.H. Abudardiri, K.H. Saleh Suaidy, dan M. Sukoso Wirjosaputro, yang semuanya merupakan anggota KNIP (Komite Nasional Indonesia Pusat) dari karesidenan Banyumas. Usulan ini mendapat dukungan dari Mohammad Natsir, Muwardi, Marzuki Mahdi, dan Kartosudarmo yang semuanya juga merupakan anggota KNIP (Komite Nasional Indonesia Pusat) untuk dari karesidenan Banyumas. Usulan ini mendapat dukungan dari Mohammad Natsir, Muwardi, Marzuki Mahdi,

dan Kartosudarmo yang semuanya juga merupakan anggota KNIP (Komite Nasional Indonesia pusat) kemudian memperoleh persetujuan BP-KNIP (Badan Pekerja Komite Nasional Indonesia pusat)

Kelihatannya, usulan tersebut kembali ditemukan dalam sidang pleno BP-KNIP (Badan Pekerja Komite Nasional Indonesia pusat) tanggal 25-28 November 1945 bertempat di fakultas kedokteran UI salemba. Wakil-wakil KNIP (Komite Nasional Indonesia pusat) daerah Karesidenan Banyumas dalam pandangan umum atas keterangan pemerintah kembali mengusulkan antara lain: supaya dalam negara Indonesia yang sudah merdeka ini janganlah hendaknya urusan agama hanya dilalukan dalam tugas kementerian pendidikan, pengajaran dan kebudayaan atau departemen-departemen lainnya, tetapi hendaknya diurus oleh suatu kementerian agama tersendiri.

Usul tersebut mendapat sambutan dan dikuatkan oleh tokoh-tokoh Islam yang hadir dalam sidang KNIP (Komite Nasional Indonesia pusat) pada waktu itu. Tanpa pemungutan suara, presiden Soekarno memberi isyarat kepada wakil presiden Mohammad Hatta, yang kemudian menyatakan, bahwa adanya kementerian agama tersendiri mendapat perhatian pemerintah.

Sebagai realisasi dari janji tersebut, pada 3 Januari 1946 pemerintah mengeluarkan ketetapan NO.1/S.D. yang antara lain berbunyi: presiden republik Indonesia, mengingat: usul perdana menteri dan badan pekerja komite nasional pusat, memutuskan: Mengadakan Departemen Agama. Pengumuman berdirinya Kementerian Agama disiarkan oleh pemerintah melalui siaran radio Republik Indonesia. Haji

Muhammad Rasjidi diangkat oleh Presiden Soekarno sebagai Menteri Agama RI pertama. Haji Muhammad Rasjidi adalah seorang ulama berlatar belakang pendidikan Islam modern dan dikemudian hari dikenal sebagai pemimpin Islam terkemuka dan tokoh Muhammadiyah. Rasjidi saat itu adalah menteri tanpa portofolio dalam Kabinet Sjahrir. Dalam jabatan selaku menteri negara (menggantikan K.H.A. Wahid Hasjim) Rasjidi sudah bertugas mengurus permasalahan yang berkaitan dengan kepentingan umat Islam.

Kementrian Agama mengambil alih tugas-tugas keagamaan yang semula berada pada beberapa kementrian, yaitu Kementrian Dalam Negeri, yang berkenaan dengan masalah perkawinan, peradilan agama, kemasjidan dan urusan haji: dari kementrian kehakiman, yang berkenaan dengan tugas dan wewenang mahkamah Islam tinggi: dari kementrian pengajaran, pendidikan dan kebudayaan, yang berkenaan dengan masalah pengajaran agama di sekolah-sekolah.¹⁸

Keputusan dan penetapan kementrian ini dikomandangkan diudara oleh RRI (Radio Republik Indonesia) keseluruh dunia dan disiarkan oleh pers dalam, dan luar negeri, dengan Haji Rasjidi BA sebagai menteri agama yang pertama pembentukan Kementrian Agama segera menimbulkan kontroveksi diantara berbagai pihak. Kaum muslimin umumnya memandang bahwa keberadaan Kementrian Agama merupakan suatu keharusan sejarah dan merupakan kelanjutan dari instansi yang bernama Shumubuh (Kantor Urusan Agama) pada masa pendudukan jepang, yang mengambil presiden dari Het Kantoor Voor Inlandsche Zaken (Kantor untuk Urusan Pribumi

¹⁸https://www.Kemenag.go.id/Biro_Humas (22Maret 2017, 21:55).

Islam pada masa kolonial Belanda) bahkan sebagian muslim melacak eksistensi Kementerian Agama ini lebih jauh lagi, ke masa kerajaan-kerajaan Islam atau kesultanan, yang sebagiannya memang memiliki struktur dan fungsionaris yang menangani urusan-urusan keagamaan.

Pada bulan September 1945 atau masa Kabinet RI pertama atau Kabinet Presidentil Pimpinan Presiden Soekarno (2 September sampai 14 November 1945) sebenarnya terbentuk 14 Kementerian dan 4 menteri Negara, tetapi Pemerintah tidak sekaligus membentuk Kementerian Agama. Hal itu antara lain karena:

1. Tengah memantapkan politik, ekonomi, pendidikan, sarana, sosial, pertahanan/keamanan, dan lain-lain.
2. Segera setelah Kemerdekaan Indonesia, para pemimpin Negara disibukkan oleh perebutan kekuasaan (dari pihak Jepang) yang memerlukan waktu dan perjuangan fisik.
3. Pembentukan kementerian-kementerian sering tertunda pada setiap sidang pleno KNIP karena masalah situasi dan keamanan saat itu. Baru pada Kabinet Syahrir I atau Kabinet Parlementer I, pimpinan Perdana Menteri Sutan Syahrir (14 November 1945-12 November 1946) terbentuklah Kementerian Agama. Menjabat sebagai Menteri Agama pertama H.M Rasyidi, sedangkan Mr. R.A Soebagyo sebagai sekretaris Jenderal. Pejabat-pejabat lainnya saat itu antara lain H. Abdullah Aidid (kepala jawatan Penerangan Agama Islam), H. Abubakar Atjeh (kepala Penerbitan pada jawatan penerangan Agama Islam), H. Moehammad Djunaedi (Kepala Biro

Peradilan Agama), KH. Muslih (Kepala Kantor Urusan Agama Pusat), K.H. R. Mohammad Adnan (Ketua Mahkamah Islam Tinggi di Solo) dan lain-lain.

Setelah berdirinya Kementerian Agama, pusat pemerintah Negara RI pindah ke Yogyakarta, karena sejak Desember 1945 Jakarta tidak aman lagi dengan datangnya tentara sekutu berikut pasukan Gurkanya yang diboncengi NICA untuk melancarkan aksi-aksi terror. Kantor Kementerin Agama di Yogyakarta terletak dijalan Malioboro nomor 10 sampai dengan pemerintah Negara Republik Indonesia kembali ke Jakarta.

Berdasarkan penetapan presiden No. 5 Tahun 1946, tugas pokok Kementerian Agama mencakup pula urusan Mahkamah Islam Tinggi atau *Hoffor Islamities Zaken* yang sebelumnya menjadi wewenang Departemen Kehakiman atau *Departemen Van Justitie*.

Diperkuat dengan Maklumat Pemerintah No. 2 Tahun 1946, tugas pokok Kementerian Agama tersebut meliputi pengangkatan penghulu Landaraad, Penghulu Anggota Peradilan Agama dan Penghulu Masjid serta pegawainya. Sebelum maklumat itu diberlakukan, pengangkatan tersebut menjadi wewenang Bupati. Selain itu, tugas pokok Kementerian Agama juga dalam rangka mewujudkan amanat UUD dasar 1945 pasal 29 ayat 1 dan 2.¹⁹

Pada tahun 2004 pemerintah mengeluarkan UU nomor 4 tahun 2004 tentang kekuasaan kehakiman yang didalamnya termasuk mengatur tentang badan-badan peradilan penyelenggara kekuasaan kehakiman, salah satu konsekwensi diberlakukannya UU ini adalah adanya pengalihan organisasi, administrasi dan

¹⁹Zubaidi, *Buku Saku Kementerian Agama*, (Jakarta: 2013), h. 13-18.

finansial badan peradilan Agama dari Kementerian Agama ke Mahkamah Agung yang kemudian diatur lebih lanjut melalui Keppres RI nomor 21 tahun 2004 tentang pengalihan organisasi administrasi dan finansial dilingkungan peradilan umum dan peradilan tata usaha Negara, dan peradilan Agama ke Mahkamah Agung. Maka mulai tanggal 30 Juni 2004 (pasal 2 ayat (2) Keppres RI nomor 21/2004) organisasi, administrasi, dan finansial peradilan Agama dialihkan dari Kementerian Agama ke Mahkamah Agung, peralihan ini termasuk peralihan status pembinaan kepegawaian, asset, keuangan, arsip/dokumen, dan anggaran menjadi berada dibawah Mahkamah Agung.

Kementerian Agama Republik Indonesia (disingkat Kemenag RI, dahulu Departemen Agama Republik Indonesia, disingkat Depag RI) adalah kementerian dalam pemerintah Indonesia yang membidangi urusan agama. Kementerian agama dipimpin oleh seorang menteri agama (menag) yang sejak tanggal 9 juni 2014 dijabat oleh Lukman Hakim Saifuddin.

BAB III

METODOLOGI PENELITIAN

A. Jenis dan Lokasi Penelitian

1. Jenis Penelitian

Metode penelitian kualitatif adalah metode yang digunakan untuk meneliti kondisi objek yang alamiah, dimana peneliti sebagai instrument kecil, teknik pengumpulan data dilakukan secara gabungan, analisis data dilakukan secara gabungan, analisis data bersifat induktif, dan hasil penelitian kualitatif lebih menekankan makna dari generalisasi.¹

Metode penelitian adalah suatu pengkajian dalam mempelajari peraturan-peraturan yang terdapat dalam penelitian dan dari sudut filsafat metodologi penelitian merupakan epistemologi penelitian. Adapun rangkaian metodologi penelitian yang digunakan penulis sebagai berikut:

Penelitian ini merupakan penelitian kualitatif yang dalam pengumpulan data dari informan. Penelitian kualitatif adalah yang secara holistik bermaksud untuk memahami fenomena tentang apa yang dialami oleh subjek penelitian, baik itu perilakunya, persepsi, motivasi maupun tindakannya, dan secara deskriptif dalam bentuk kata-kata dan bahasa, pada suatu konteks khusus yang alamiah dan dengan

¹Sugiyono, *Memahami Penelitian Kualitatif*, (Bandung:Alfabeta, 2009), h. 1.

memanfaatkan berbagai metode alamiah.² Diantaranya adalah penggunaan studi khusus deskriptif dalam penelitian ini bermaksud agar dapat mengungkap atau memperoleh informasi data penelitian secara menyeluruh dan mendalam.³

Berdasarkan pernyataan diatas, penyusun simpulkan bahwa jenis penelitian ini adalah deskriptif kualitatif. Penelitian kualitatif dipilih sebab dianggap relevan untuk menganalisis permasalahan terkait Peran Manajemen Dalam Peningkatan Kualitas Pegawai Di Kantor Kementerian Agama Kota Makassar.

2. Lokasi Penelitian

Penelitian ini dilaksanakan di Kantor Kementerian Agama Kota Makassar tepatnya di Jl. Rappocini Raya No. 223 makassar.

B. Metode Pendekatan

Metode pendekatan yang digunakan dalam penelitian adalah pendekatan komunikasi dan manajemen, yaitu secara langsung mendapat informasi dan informan. Peneliti akan menggunakan metode pendekatan ini kepada pihak-pihak yang dianggap relevan dijadikan narasumber untuk memberikan keterangan terkait penelitian yang akan dilakukan. Banyak para pakar mendefenisikan komunikasi berdasarkan disiplin ilmunya masing-masing sehingga defenisi komunikasi sangat

²Lexy J. Moeloeng, *Metode Penelitian Kualitatif* (Bandung: Remaja Kerta Karya, 1998), h. 6.

³Sugiyono, *statistika Untuk Penelitian* (Bandung: Alfabeta 2006), h. 35.

komplit.⁴ Ini menandakan bahwa setiap disiplin ilmu dan elemen kehidupan membutuhkan komunikasi, karena yang akan dibahas dalam skripsi ini adalah Peran Manajemen Dalam Peningkatan Kualitas Pegawai Di Kantor Kementerian Agama Kota Makassar.

C. Sumber Data

Dalam penelitian ini peneliti menggunakan dua sumber data, yaitu data primer dan data sekunder.

1. Data Primer

Data primer adalah data yang dikumpulkan dari sumber utama. Dalam penelitian ini yang menjadi sumber utamanya adalah kantor Kementerian Agama Kota Makassar. Dalam penelitian ini yang termasuk dalam primer adalah hasil wawancara dengan pemimpin atau kepala kantor Kementerian Agama kota Makassar dan staf karyawan, pegawai sebagai informan mengenai peran manajemen dalam peningkatan kualitas pegawai di Kantor Kementerian Agama Kota Makassar tersebut. Peneliti merencanakan mewawancarai Pegawai Di Kantor Kementerian Agama Kota Makassar sebanyak 7 (tujuh) informan.

2. Data Sekunder

Data sekunder adalah data pelengkap atau tambahan yang melengkapi data yang sudah ada sebelumnya. Data sekunder dalam penelitian ini adalah kajian terhadap artikel atau buku-buku yang ditulis oleh para ahli yang ada hubungannya dengan

⁴Hafied Cangara, *Pengantar ilmu Komunikasi*, Edisi kedua (Cet. XIII; Jakarta: Rajawali Pers, 2012), h. 19.

penelitian ini serta kajian pustaka dari hasil penelitian terdahulu yang ada relevansinya dengan diterbitkan dalam bentuk buku atau majalah ilmiah.

D. Pengumpulan Data

Sebagai seorang peneliti maka harus melakukan kegiatan pengumpulan data. Kegiatan pengumpulan data merupakan prosedur yang sangat menentukan baik tidaknya suatu penelitian. Metode pengumpulan data adalah teknik atau cara-cara yang dapat digunakan parise untuk data.⁵

Seorang peneliti harus melakukan kegiatan pengumpulan data. Kegiatan pengumpulan data merupakan prosedur yang sangat menentukan baik tidaknya suatu penelitian. Metode pengumpulan data merupakan teknik atau cara yang dilakukan untuk mengumpulkan data. Adapun metode pengumpulan data yang digunakan peneliti adalah sebagai berikut.

1. Penelitian pustaka (*Library Research*)

Library research adalah suatu kegiatan mencari dan mengelola data-data literature yang sesuai untuk dijadikan referansi dan dijadikan sebagai acuan dasar untuk menerangkan konsep-konsep penelitian. Berdasarkan bentuk penelitian ini, data literatur yang didapatkan diberbagai perpustakaan.

⁵Rachmat Kriyantono, *Teknik Praktis Riset Komunikasi*, Dengan Kata Pengantar Oleh Burhan Bungin, Edisi Pertama (Cet, IV; Jakarta: kencana, 2009), h. 93.

2. Penelitian Lapangan

Jenis pengumpulan data ini menggunakan beberapa cara yang dianggap relevan dengan penelitian, yaitu sebagai berikut:

a. Observasi

Observasi adalah pengamatan dan pencatatan yang sistematis terhadap gejala-gejala yang diteliti.⁶ Penggunaan metode observasi dalam penelitian di atas pertimbangan bahwa data yang dikumpulkan secara efektif bila dilakukan secara langsung mengamati objek yang diteliti. Teknik ini penyusun gunakan untuk mengetahui realitas peran manajemen dalam peningkatan kualitas karyawan di Kantor Kementerian Agama Kota Makassar yang ada di lapangan. Alat dan pengumpulan data dilakukan dengan cara mengamati dan mencatat, menganalisa secara sistematis.

b. Wawancara

Wawancara adalah proses tanya jawab lisan antara orang atau lebih secara langsung. Wawancara dapat dipandang sebagai metode pengumpulan data dengan jalan tanya jawab sepihak yang dikerjakan dengan sistematis dan berlandaskan kepada tujuan penyelidikan. Pada umumnya dua orang atau lebih, hadir secara fisik dalam proses tanya jawab itu, dan masing-masing pihak dapat saluran-saluran komunikasi secara wajar dan lancar.⁷

⁶Husaini Usman Poernomo, *Metodologi penelitian sosial*, (Jakarta Bumi Aksara,), h. 193.

⁷Sugiyono, *Memahami Penelitian Kualitatif*, (Bandung: Alfabeta, 2009), h. 193.

Jenis wawancara yang digunakan dalam penelitian ini adalah wawancara secara mendalam yaitu dengan cara mengumpulkan data atau informasi secara langsung bertatap muka dengan informan agar mendapatkan data lengkap dan mendalam.⁸

Dalam melakukan wawancara, pertanyaan dan jawaban dilakukan secara verbal, dilakukan dalam keadaan berhadapan. Adapun narasumbernya adalah kepala atasan Kantor Kementerian Agama Kota Makassar dan karyawan yang terkait di dalamnya. Dengan teknik wawancara penulis mengajukan beberapa pertanyaan kepada informan guna mendapat informan mengenai dalam kualitas pegawai di Kantor Kementerian Agama Kota Makassar.

Berikut ini informan yang akan diwawancarai secara langsung oleh peneliti yaitu :

1. Kepala kantor Kementerian Agama Kota Makassar.
2. Kepala Seksi Kantor Kemeterian Agama Kota Makassar.
3. Pegawai Kantor Kementerian Agama Kota Makassar.

c. Dokumentasi

Metode dokumentasi adalah sekumpulan berkas yakni mencari data mengenai hal-hal berupa catatan, transkrip, buku, surat kabar, majalah, prasasti, notulen, agenda dan sebagainya.

Metode dokumentasi adalah metode pengumpulan data dengan benda-benda tertulis seperti buku, majalah, dokumentasi, peraturan-peraturan, notulen rapat, catatan harian, dan sebagainya.⁹

⁸Husain Usman dan Pornomo Setiady, *Metodolog Ipenelitian Sosial* (Cet. IV; Jakarta: PT. Bumi Aksar, 2011), h. 73.

Data yang diperoleh dari metode dokumentasi adalah data yang mengenai gambaran umum lokasi penelitian dan historikal.

E. Instrumen Penelitian

Instrument penelitian adalah semua alat yang digunakan untuk mengumpulkan, memeriksa, menyelidiki suatu masalah, atau mengumpulkan, mengolah, menganalisa, dan menyajikan data-data secara sistematis serta objek dengan tujuan memecahkan suatu persoalan atau menguji suatu hipotesis.

Menurut Suharsimi Arikunto, instrument penelitian merupakan alat bantu dalam mengumpulkan data. Pengumpulan data pada prinsipnya merupakan suatu aktivitas yang bersifat operasional agar tindakannya sesuai dengan pengertian peneliti yang sebenarnya. Data merupakan perwujudan dari beberapa informasi yang sengaja dikaji dan dikumpulkan guna mendeskripsikan suatu peristiwa atau kegiatan lainnya. Data yang diperoleh melalui penelitian akan diolah menjadi suatu informasi yang merujuk pada hasil penelitian nantinya. Oleh karena itu, maka dalam pengumpulan data dibutuhkan beberapa instrumen sebagai alat untuk mendapatkan data yang cukup valid dan akurat.

Tolak ukur keberhasilan penelitian juga tergantung pada instrumen yang digunakan. Oleh karena itu, untuk penelitian lapangan (*field research*) yang meliputi pedoman wawancara atau daftar pertanyaan yang telah disediakan, dibutuhkan

³Sutrisno Hadi, *Metodologi Research* (Yogyakarta: UGM Press, 1999), h. 72.

kamera, alat perekam (*recorder*) dan alat tulis menulis berupa buku catatan dan pulpen.

F. Metode Analisis Data

Dalam penelitian ini peneliti menggunakan metode analisis data kualitatif yang bersifat induktif yaitu dengan cara menganalisa data yang bersifat khusus (fakta empiris) kemudian mengambil kesimpulan secara umum (tataran konsep).¹⁰

Analisa data merupakan upaya untuk mencari dan menata secara sistematis catatan hasil wawancara, observasi dan dokumentasi. Untuk meningkatkan pemahaman peneliti tentang kasus yang diteliti dan menyajikan sebagian temuan bagi orang lain. Analisis data adalah proses pengurutan data kedalam pola, kategori dan satuan uraian dasar. Tujuan analisis data adalah untuk menyederhanakan data dalam bentuk yang mudah dibaca. Metode yang digunakan adalah metode servei dengan pendekatan manajemen dan komunikasi, yang artinya setiap data yang terhimpun dapat dijelaskan dengan berbagai persepsi yang tidak menyimpang sesuai dengan judul penelitian. Teknik pendekatan deskriptif kualitatif merupakan suatu proses menggambarkan keadaan sasaran yang sebenarnya, peneliti secara apadanya, sejauh apa yang peneliti dapatkan dari hasil observasi, wawancara dan dokumentasi.

¹⁰Burhan Bungin, *Penelitian Kualitatif* (Cet 1; Jakarta: kencana, 2007), h.196

Analisis deskriptif digunakan untuk menggambarkan fenomena yang sedang diteliti.¹¹

Langkah- langkah analisis data yang digunakan dalam penelitian ini yaitu:

1. Reduksi data (*Data Reduction*)

Reduksi data merupakan bentuk analisis manajemen, menggolongkan, mengarahkan, membuang yang tidak perlu dengan cara sedemikian rupa sehingga kesimpulan akhir dapat diambil. Peneliti mengelola data dengan bertolak dari teori untuk mendapatkan kejelasan pada masalah, baik data yang terdapat di lapangan maupun yang terdapat pada kepustakaan. Data dikumpulkan, dipilih secara selektif dan disesuaikan dengan permasalahan yang dirumuskan dalam penelitian, kemudian dilakukan pengolahan dengan meneliti ulang.

2. Penyajian data (*Data Display*)

Display data adalah penyajian data ke dalam suatu bentuk tertentu sehingga terlihat sosoknya secara utuh. Dalam penyajian data dilakukan secara induktif, yakni menguraikan setiap permasalahan dalam permasalahan penelitian dengan memaparkan secara umum kemudian menjelaskan secara spesifik.

3. Analisa perbandingan (*comparative*)

Dalam teknik ini peneliti mengkaji data yang telah diperoleh dari lapangan secara sistematis dan mendalam kemudian membandingkan data tersebut satu sama lain antara informan yang satu dengan yang lain.

¹¹Asep Saiful Muhtadi dan Agus Ahmad Safei, *Metode Penelitian Dakwah*, (Bandung: Pustaka Setia, 2003), h. 107

4. Penarikan kesimpulan (*Conclusion Drawing/ verification*)

Langkah terakhir dalam menganalisis data kualitatif adalah penarikan kesimpulan dan verifikasi, setiap kesimpulan awal masih kesimpulan sementara yang akan berubah bila diperoleh data baru dalam pengumpulan data berikutnya. Kesimpulan-kesimpulan yang diperoleh selama di lapangan diverifikasi selama di lapangan diverifikasi selama penelitian berlangsung, dengan cara memikirkan kembali dan meninjau ulang catatan lapangan sehingga berbentuk penegasan kesimpulan yang dikonfirmasi ke informan.

BAB IV

HASIL PENELITIAN DAN PEMBAHASAN

A. Gambaran Umum Tentang Lokasi Penelitian

1. Letak Geografis Kota Makassar

Kota Makassar mempunyai posisi strategis karena berada di persimpangan alur lalu lintas dari arah selatan dan utara dalam propinsi di Sulawesi, dari wilayah kawasan Barat ke wilayah kawasan Timur Indonesia dan dari wilayah Utara ke wilayah Selatan Indonesia. Dengan kata lain, wilayah Kota Makassar berada Koordinat 119 derajat bujur Timur dan 5,8 derajat lintang selatan dengan ketinggian yang bervariasi antara 1-25 meter dari permukaan laut. Kota Makassar merupakan daerah pantai yang datar dengan kemiringan 0-5 derajat kearah barat, diapit dua muara sungai yakni sungai Tallo yang bermuara di bagian utara kota dan sungai Jeneberang yang bermuara di selatan kota. Luas wilayah Kota Makassar seluruhnya berjumlah kurang lebih 175,77 km² daratan dan termasuk 11 pulau di selat Makassar ditambah luas wilayah perairan kurang lebih 100 km².

Jumlah kecamatan di Kota Makassar sebanyak 14 Kecamatan dan memiliki 143 kelurahan. Diantaranya kecamatan tersebut, ada tujuh Kecamatan yang berbatasan dengan pantai yaitu Kecamatan Kecamatan Tamalate, Mariso, Wajo, Ujung Tanah, Tallo, Tamalanrea dan Biringkanaya.

2. Penduduk Kota Makassar

Jumlah penduduk Kota Makassar terus mengalami peningkatan setiap tahun. Hal tersebut terlihat dari data yang dilansir dinas kependudukan dan pencatatan sipil.

Tahun 2015 jumlah penduduk Kota Makassar berada diangka 1.653.386. Angka Sedang tahun 2017 angka ini kembali mengalami peningkatan yang cukup signifikan sebesar 111.417. sehingga, jumlah penduduk di Kota Daeng hingga Maret 2017 mencapai 1.769.920.

3. Iklim

Iklim di Kota Makassar adalah tropis. Terdapat curah hujan yang signifikan di sebagian besar bulan dalam setahun. Musim kemarau singkat memiliki sedikit pengaruh pada iklim secara menyeluruh. Iklim di sini diklasifikasikan sebagai Am berdasarkan sistem *Koppen-Geiger*. Suhu rata-rata di Makassar adalah 26.2°C. presipitasi di sini rata-rata 2875 mm.

4. Sejarah kantor Kementerian Agama Kota Makassar

Lahirnya Departemen Agama Republik Indonesia (RI) tidak dapat dipisahkan dengan dasar Negara yakni Pancasila dan Undang-Undang Dasar 1945. Hal ini merupakan kristalisasi dan aspirasi dan tuntutan rakyat Indonesia yang religius.

Pada departemen agama itulah terlihat dengan jelas system dan mekanisme ketatanegaraan kita yang unik, dimana Negara secara aktif dan positif mengembangkan kehidupan beragama maupun tidak menjadi Negara demokrasi.

Keberadaan kantor jabatan agama daerah tersebut *continue* terbentuklah kantor urusan agama kabupaten/kotapaja yang bertugas melaksanakan pengawasan oleh PPN.

Setelah Negara kesatuan kita dinyatakan dalam keadaan yang aman yang ditandai terjadinya peralihan Negara RIS menjadi RI pada tahun 1950, maka pada pertengahan tahun 1951 (2 atau 3 bulan) pemberlakuan undang-undang no.22 tahun 1946 (1 April 1951) untuk luar jawa dan Madura tersebut, lahirlah Departemen Agama Kota Makassar dengan nama kantor urusan agama kota besar Makassar yang beralamat jl. Karebosi kantor walikota Makassar sekarang ini.

Masa ini disebut masa pembentukan dengan struktur organisasi kantor Departemen Agama yang masih sangat sederhana yang lebih dominan mengarah pada pelaksanaan tugas urusan penghuluhan dan ibadah sosial.

Para pejabat pertama ketika itu adalah sebagai berikut:

1. Kepala kantor : Abdul Rahman Tahir
2. Sekertaris : AR. Munir
3. Bagian : Fahrudin HS
4. Bagian Ibadah Haji : Abdul Rahim

Selama masa pembentukan itu upaya sosialisasi, konsiliodasi dan koordinasi senantiasa dilaksanakan berkat bantuan dan dukungan baik dari pemerintah kota Makassar yang dijabat oleh walikota Ahmad Dara Saharuddin maupun propinsi Sulawesi selatan yang dijabat oleh gubernur Sudiro.

Keberadaan kantor urusan Agama kota besar Makassar secara *deyure* terjadi pada tahun 1952 setelah pindah ke kantor hadat tinggi (Kantor Poltabes sekarang). Pada masa itu disebut masa konsolidasi yang ditandai dengan terbentuknya beberapa bagian baru yaitu, bagian keuangan dan kepegawaian.

Bersamaan dengan tahun 1952 itu juga berdiri pada Kantor Urusan Agama Kabupaten Makassar yang merupakan kantor perwakilan beberapa daerah tingkat II dengan kepala kantor pertama adalah K.H.Muh. Husain Taba, keberadaan kantor urusan agama kantor kabupaten ini hanya berlangsung dari tahun 1956 s/d 1957 setelah dilebur menjadi 4 Kantor Urusan Agama Kabupaten yaitu:

1. Kantor urusan agama Kabupaten Gowa
2. Kantor urusan agama Kabupaten Jentak
3. Kantor urusan agama Kabupaten Maros
4. Kantor urusan agama Kabupaten Pangkep

Seiring dengan itu pula pada tahun 1952 mulailah dibentuk kantor urusan agama kecamatan yaitu:

1. Kantor urusan agama Kecamatan Maros dengan pejabat pertama adalah K.H.Ali Mabhan Daeng Tojeng pada tahun 1952
2. Kantor urusan agama Kecamatan Makassar dengan pejabat pertama adalah Baso Daeng Nangka pada tahun 1952

Setelah 3 tahun Abdul Rahman Tahir menjabat sebagai kepala kantor yaitu sekitar tahun 1954 beliau dimutasi menjadi kepala jabatan urusan agama propinsi

(JAURAP) dan sebagai pengganti beliau K.H. Husain Taha. Dalam kebijakan kepemimpinan K.H Husain Taha terjadi pergeseran para pejabat pembantu beliau yaitu jabatan sekretaris yang sebelumnya dipegang oleh AR. Munir diganti oleh H. Zinuddin.

Demikian juga hanya jabatan kepenghuluan sebelumnya yang sebelumnya dipegang oleh Fahrudin HS diganti oleh Abu Bakar tahun 1956 kantor urusan agama kota besar Makassar pindah ke jalan WR. Supratman dan berlangsung sampai dengan tahun 1973.

Masa jabatan K.H. Husain Taha berjalan selama 12 tahun dari tahun 1954 s/d 1966 pada saat beliau memasuki punabakti (pensiun) kemudian digantikan oleh M. Arsyad Daud pada awal tahun 1967 yang sebelumnya sebagai kepala jabatan penerangan agama Islam

Para pejabat pembantu M. Arsyad Daud pada awal kepemimpinannya ketika itu adalah:

1. Hamusta Ibrahim untuk jabatan sekretaris tata usaha.
2. Abu Bakar untuk jabatan kepenghuluan, kemudian menjadi agama Islam.
3. Bakrie Wahid untuk jabatan kepala penerangan agama Islam.
4. Syafriel Suhaeli untuk jabatan kepala pendidikan agama Islam.

Pada tahun 1968 setelah kurang lebih 1 tahun masa jabatan M. Arsyad Daud melalui walikota H.M. Daeng Patompo atas nama pemerintah kota menerangkan satu peristiwa sejarah berkenaan dengan dilaksanakan MTQ tingkat nasional pertama di

Kota Makassar. Seiring dengan perkembangan dan perluasan wilayah pemerintah Kota Madya Makassar ketika itu menjadikan sebagian Kabupaten Gowa dan Kabupaten Maros khususnya di wilayah perbatasan dialihkan ke pemerintah Kota Madya.

Ada 3 Kantor Agama (KUA) kecamatan peralihan dari Kabupaten Gowa dan Maros, masing-masing yakni:

1. Kantor urusan agama Kecamatan Karuwisi yang berubah nama kantor urusan agama Kecamatan Panakukang Kabupaten Gowa pada tahun 1967 dialihkan ke Kota Madya Ujung Pandang pada tahun 1972 dengan pejabat pertama Ahmad Sembo.
2. Kantor urusan agama Kecamatan Tamalate Kabupaten Gowa dialihkan ke Kota Madya Ujung Pandang pada tahun 1972 dengan pejabat pertama Ahmad Sembo.
3. Kantor urusan agama (KUA) Kecamatan Biringkanaya Kabupaten Maros dialihkan ke Kota Madya Ujung Pandang tahun 1972 dengan pejabat pertama H.K. Usman.

Sejak urusan agama Islam dinyatakan berdiri dan penghulu berada dibawahnya, maka dibentuklah kantor Perwakilan Departemen (PERDEPAG) sebagai cikal bakal lahirnya seksi-seksi yang terdiri dari:

1. Penerangan agama Islam.
2. Pendidikan agama Islam.
3. Urusan agama Islam.

Keberadaan kantor perwakilan tersebut menghilangkan istilah kantor urusan agama kota Makassar sebagai induk organisasi ketika itu dan menjadikan M. Arsyad Daud kembali dilantik untuk kedua kalinya sebagai kantor perwakilan. Sekitar tahun 1974 kantor perwakilan sempat berkantor di jalan Gunung Batu Putih selama kurang lebih 1 tahun dan kemudian berpindah ke jalan Nuri pada tahun 1975.

Berselang beberapa bulan berada di jalan nuri kembali M. Arsyad Daud dilantik untuk ketiga kalinya sehubungan dengan adanya perubahan nama kantor Perwakilan Departemen Agama menjadi Kantor Departemen Agama yang merujuk kepada surat keputusan menteri nomor 18 tahun 1975 tentang susunan organisasi dan tata kerja Departemen Agama (DEPAG) disempurnakan.

Masa jabatan H.M. Arsyad Daud berlangsung selama 19 tahun, dari tahun 1967 s/d 1986 setelah memasuki masa pensiun.

Selama masa jabatan H.M. Arsyad Daud telah terjadi 5 kali pergantian walikota Makassar masing-masing yaitu:

1. Walikota Arumpala.
2. Walikota H. Muh. Daeng Patompo.
3. Walikota H. Abustam.
4. Walikota H. Yance Raib.
5. Walikota H. Suwahyo.

Pengganti H.M. Arsyad Daud adalah H. Mahmuddin yang sebelumnya beliau adalah kepala kantor departemen agama Kabupaten Sidrap. Masa jabatan H. mahmuddin berlangsung selama 2 tahun dari tahun 1986 sampai tahun 1988.

Baik pada masa itu periode H.M Arsyad Daud maupun H. mahmuddin orang paling banyak membantu keduanya dalam pelaksanaan tugas-tugas administrasi kantor kepala sub. Bagian tata usaha adalah Drs. H. Muh. Arief, Ms yang kemudian menduduki jabatan kepala kantor departemen agama mendapat tempat perkantoran yang sudah permanen, yakni di jalan Rappocini Raya No. 223 yang ditempati sekarang ini, telah terjadi pergantian beberapa kali pergantian kepala kantor.

Adapun urusan pimpinan kepala Kantor Departemen Agama Kota Makassar dijabat oleh Drs. H. Nurdin Baturante, M.Ag, terjadi perubahan struktur organisasi Kantor Departemen Agama Kota dan Kabupaten diseluruh Indonesia, termasuk Kantor Departemen Agama Kota Makassar.

Dengan mengacu pada KMA 373 tersebut, maka struktur organisasi Kantor Kementerian Agama Kota Makassar sebagai berikut:

1. Kepala kantor
2. Kepala Sub. Bagian Tata Usaha
3. Kepala Seksi Urusan Haji dan Umrah
4. Kepala Seksi Urusan Agama Islam
5. Kepala Seksi Mapenda
6. Kepala Seksi Penamas

7. Kepala Seksi Pekapontren
8. Penyelenggara Zakat dan Wakaf

Kemudian dengan KMA 373 itu pula KUA kecamatan yang dulunya hanya II KUA, sekarang telah dimemarkan menjadi 14 KUA kecamatan dengan susunan sebagai berikut:

1. KUA Kecamatan Mariso
2. KUA Kecamatan Mamajang
3. KUA Kecamatan Tamalate
4. KUA Kecamatan Rappocini
5. KUA Kecamatan Makassar
6. KUA Kecamatan Ujung Pandang
7. KUA Kecamatan Wajo
8. KUA Kecamatan Bontoala
9. KUA Kecamatan Ujung Tanah
10. KUA Kecamatan Tallo
11. KUA Kecamatan Panakkukang
12. KUA Kecamatan Biringkanaya
13. KUA Kecamatan Manggala
14. KUA Kecamatan Tamalanrea

Pada tanggal 1 Januari 2010 Kantor Departemen Agama (DEPAG) berubah menjadi Kantor Kementerian Agama (KEMENAG) diseluruh bagian Kota Indonesia atas keputusan Menteri Agama.

5. Visi Dan Misi Kementerian Agama Kota Makassar

a. Visi Kementerian Agama Kota Makassar

Terwujudnya masyarakat Indonesia yang taat beragama, maju, sejahtera, dan cerdas serta saling menghormati antar sesama pemeluk agama dalam kehidupan bermasyarakat, berbangsa dan bernegara dalam wadah Negara Kesatuan Republik Indonesia.

b. Misi Kementerian Agama Kota Makassar

- 1) Meningkatkan kualitas bimbingan, pemahaman, pengalaman dan pelayanan kehidupan.
- 2) Beragama.
- 3) Meningkatkan penghayatan moral dan etika keagamaan.
- 4) Meningkatkan kualitas pendidikan umat beragama.
- 5) Meningkatkan kualitas penyelenggaraan haji.
- 6) Memberdayakan umat beragama dan lembaga keagamaan.
- 7) Memperkokoh kerukunan umat beragama dan mengembangkan keselarasan pemahaman keagamaan dengan wawasan kebangsaan Indonesia.

6. Struktur Organisasi Kantor Kementerian Agama Kota Makassar

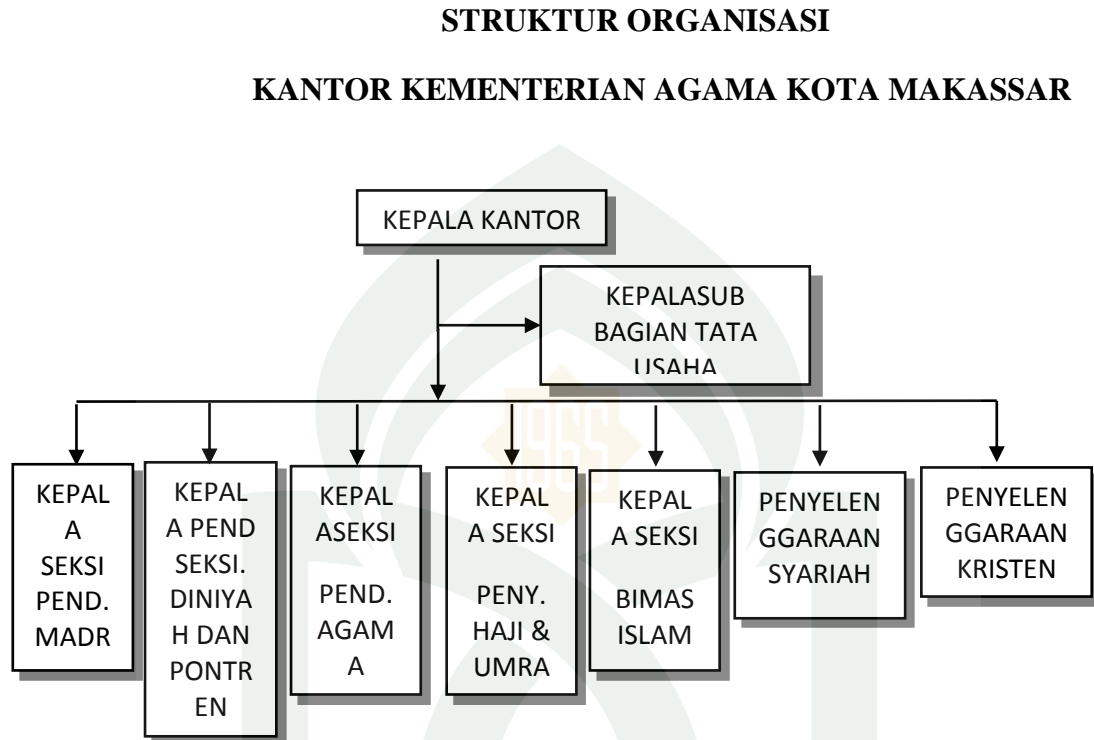

Sumber dari : Kantor Kementerian Agama Kota Makassar 2017.

a. Pembagian Tugas (Job Deskription)

Struktur organisasi yang telah dimiliki Kantor Kementerian Agama Kota Makassar Provinsi Sulawesi Selatan melakukan penafsiran-penafsiran yang jelas dan kongkrit sehingga para pegawai atau bagian dalam organisasi mengerti dan menjelaskan tugas dan fungsinya sesuai yang ditetapkan oleh Kantor Kementerian Agama Kota Makassar. Oleh karena itu berikut ini akan dijelaskan fungsi dan tugas berdasarkan struktur organisasi yang dibuat oleh Kantor Kementerian Agama Kota Makassar Provinsi Sulawesi Selatan.

1. Kepala Kantor

- a. Bertanggung jawab kepada Kantor Kementerian Agama Kota Makassar.
- b. Mengkoordinir dan mengawasi kegiatan para staf di Kantor Kementerian Agama Kota Makassar.
- c. Menandatangani surat-surat yang masuk setelah mendapatkan bimbingan dan tandatangan dari bagian tata usaha.
- d. Menghimpun kegiatan Kantor Kementerian Agama Kota Makassar.

2. Sub. Bagian Tata Usaha (SUBAG.TU)

- a. Melakukan pelayanan, pembinaan. Dan bimbingan tugas pokok seksi tata usaha.
- b. Bertanggung jawab atas seksi tata usaha
Melakukan penyusunan laporan kegiatan seksi tata usaha (TU).
- c. Melaksanakan tugas-tugas lain yang diberikan oleh kepala kantor atau atasan.

3. Seksi Pendidikan Madrasah

- a. Penyiapan perumusan kebijakan teknis dan perencanaan di bidang pendidikan madrasah.
- b. Melakukan pelayanan, bimbingan teknis, pembinaan, serta pengelolaan data dan informasi di bidang RA, MI, MTs, MA, dan MAK.
- c. Pelaksanaan pelayanan, bimbingan, dan penyiapan pembinaan di bidang kurikulum dan evaluasi, pendidikan dan tenaga kependidikan, sarana prasarana, pengembangan potensi siswa, kelembagaan, kerjasama, dan pengelolaan sistem, informasi pendidikan madrasah.

d. Evaluasi dan penyusunan laporan di bidang pendidikan madrasah.

4. Seksi Bidang Pendidikan Diniyah dan Pondok Pesantren

a. Penyiapan perumusan kebijakan teknis dan perencanaan di bidang pendidikan diniyah dan pondok pesantren.

b. Pelaksanaan pelayanan, bimbingan, dan pembinaan di bidang pendidikan madrasah diniyah takmiliyah, diniyah, dan kesetaraan, pendidikan pesantren dan pendidikan al-Quran, serta pengelolaan sistem informasi pendidikan diniyah dan pondok pesantren.

c. Evaluasi dan penyusunan laporan di bidang pendidikan diniyah dan pondok pesantren.

5. Seksi Pendidikan Agama Islam (PAIS)

a. Penyiapan perumusan kebijakan teknis dan perencanaan di bidang pendidikan agama Islam.

b. Pelaksanaan pelayanan, bimbingan, dan pembinaan di bidang pendidikan agama Islam pada pendidikan anak usia dini (PAUD), taman kanak-kanak (TK), sekolah dasar/sekolah dasar luar biasa (SD/SDLB), sekolah menengah pertama/sekolah menengah pertama luar biasa (SMP/SMPLB), sekolah menengah atas/sekolah menengah atas luar biasa/sekolah menengah kejuruan (SMA/SMALB/SMK), dan pengelolaan sistem informasi pendidikan agama Islam.

c. Evaluasi dan penyusunan laporan di bidang pendidikan agama Islam.

6. Seksi Penyelenggaraan Haji dan Umrah

- a. Penyiapan perumusan kebijakan teknis dan perencanaan di bidang penyelenggaraan haji dan umrah.
- b. Penyiapan pelayanan, bimbingan dan pembinaan, di bidang pendaftaran, dokumen, akomodasi, transportasi, perlengkapan haji, dan pembinaan, Jemaah haji dan umrah, serta pengelolaan sistem informasi haji dan umrah.
- c. Evaluasi dan penyusunan laporan di bidang penyelenggaraan haji dan umrah.

7. Seksi Bimas Islam

- a. Melakukan pelayanan, pembinaan, dan bimbingan tugas pokok seksi bimas Islam.
- b. Melakukan penyusunan kegiatan pemberdayaan dan pengembangan aturan dan perkawinan.
- c. Melakukan penyusunan kegiatan pelayanan kepenghuluan.
- d. Melakukan penyusunan kegiatan pelayanan hisab dan rakyat.
- e. Melakukan penyusunan kegiatan bendahara menerima biaya pencatatan NR.
- f. Melakukan pelayanan penasehat perkawinan.

8. Penyelenggaraan syariah

- a. Melaksanakan pelayanan dan bimbingan pengembangan MTQ dan pembinaan sarana.
- b. Melakukan pelayanan dan bimbingan kerukunan ummat beragama.
- c. Pelaksanaan pelayanan urusan publikasi dakwah dan HBI.
- d. Melakukan pelayanan urusan penyuluh dan bimbingan dakwah.
- e. Melakukan pelayanan urusan pemberdayaan masjid.
- f. Melakukan pelayanan urusan siaran dan tamaddun.

9. Penyelenggaraan Kristen

Penyelenggaraan Kristen mempunyai tugas melaksanakan pelayanan, bimbingan, pembinaan, dan pengelola sistem informasi di bidang bimbingan masyarakat Kristen berdasarkan kebijakan teknis yang ditetapkan oleh Kepala Kantor Wilayah Kementerian Agama.

Adapun beberapa bagian dari kementerian kota agama Kota Makassar diluar struktur organisasi yang tercantum di atas yakni pelaksanaan umum, kepegawaian, dan keuangan. Memiliki tugas-tugas sebagai berikut;

1. Sub Bagian Seksi Umum

- a. Mengkoordinir dan mengawasi surat masuk dan surat keluar lalu mendisposisikan surat masuk kemudian diarsipkan dalam catatan berdasarkan surat.
- b. Membuka dan menyortir surat-surat masuk yang bersifat rutin.
- c. Meneruskan surat-surat yang sudah disortir kepada sub unit urusan agenda/arsib.
- d. Menyampaikan surat-surat yang sudah diagendakan kepada kepala kantor/kabag sekretariat dan unit-unit kerja lainnya sesuai dengan kode yang telah ditentukan.
- e. Memelihara dan mengatur pemakaian cap dinas kantor.
- f. Menerima, meneliti dan mencatat semua konsep surat/ bahan-bahan yang akan diketik.
- g. Mengajukan atau menyampaikan surat-surat yang akan ditandatangani kepada pejabat-pejabat yang bersangkutan.
- h. menyusun laporan tentang hasil pelaksanaan tugas sub bagian umum.

- i. Melakukan penyediaan pendistribusian, pemeliharaan, dan usul penghapusan perlengkapan kantor.
- j. Menerima dan menyimpan ATK
- k. Menghimpun peraturan perundang-undangan, surat keputusan, intruksi dan surat edaran.
- l. Mempersiapkan buku tamu, absen pegawai serta absen rapat.
- m. Menyusun data keagamaan.
- n. Mencatat dan mengatur kegiatan kepala kantor.
 - 2. Kepegawaian.
 - a. Menghimpun, memelihara, peraturan pedoman atau petunjuk pelaksanaan kepegawaian.
 - b. Menyusun konsep usul mutasi.
 - c. Menyiapkan bahan pelantikan pejabat dan penyempahan PNS.
 - d. Menyusun data statistik kepegawaian dan daftar unit kepangkatan.
 - e. Menangani berkas guru honorer.
 - f. Mengelola surat tugas laporan bulanan pengawas dan guru non Islam
 - g. Menyusun konsep KGB.
 - 3. Sub Bagian Keuangan-Keuangan
 - a. Mengatministrasikan gaji seksi mapenda dan urais.
 - b. Membuat daftar pembayaran uang makan pegawai setiap bulan.
 - c. Menghitung dan membagikan gaji tiap pegawai ditiap-tiap seksi.
 - d. Melaksanakan pembukuan administrasi pajak.

- e. Membuat daftar gaji, lembur, dan honor pegawai.
- f. Melakukan pendataan buku khas umum dan melaporkannya.
- g. Bendahara pengeluaran yang dilakukan pelayanan buku khas atau buku bank pegawai berupa tabungan atau giro bank.

7. Tabel jumlah Pegawai Kantor Kementerian Agama Kota Makassar.

Tabel 4.2
Jumlah Pegawai Kantor Kementerian Agama Kota Makassar
Berdasarkan Golongan Kepangkatan

| No | Seksi | Golongan | | | | | | | | | Jumlah |
|-----|------------------------------------|-----------|----------|----------|-----------|-----------|-----------|-----------|-----------|----------|------------|
| | | II/ a | II /b | II /d | III/ a | III/ b | III/ c | III/ d | IV. a | IV. b | |
| 1. | Kepegawaian | 1 | 1 | 0 | 1 | 1 | 2 | 4 | 3 | 1 | 14 |
| 2. | Umum | 3 | 0 | 1 | 2 | 7 | 1 | 1 | 1 | 0 | 15 |
| 3. | Keuangan | 2 | 0 | 0 | 2 | 3 | 2 | 1 | 1 | 0 | 11 |
| 4. | Bimas Islam | 2 | 0 | 0 | 1 | 2 | 1 | 2 | 3 | 0 | 11 |
| 5. | Haji dan Umrah | 1 | 0 | 0 | 1 | 4 | 5 | 2 | 0 | 0 | 13 |
| 6. | Pend. Madrasah | 0 | 0 | 0 | 0 | 5 | 1 | 5 | 1 | 0 | 12 |
| 7. | Pend. Agama Islam | 1 | 0 | 0 | 2 | 2 | 2 | 0 | 1 | 0 | 8 |
| 8. | Pend. Diniyah dan Pondok Pesantren | 0 | 1 | 0 | 1 | 1 | 4 | 3 | 1 | 0 | 11 |
| 9. | Penyelenggara Syariah | 2 | 0 | 0 | 1 | 1 | 2 | 1 | 1 | 0 | 8 |
| 10. | Penyelenggara Kristen | 0 | 0 | 0 | 0 | 1 | 0 | 0 | 4 | 0 | 5 |
| | Total | 12 | 2 | 1 | 10 | 26 | 19 | 19 | 15 | 1 | 108 |

Sumber: Data diambil dari Kantor Kementerian Agama Kota Makassar.

Tabel di atas yaitu jumlah pegawai Kantor Kementerian Agama Kota Makassar berdasarkan golongan kepangkatan, yakni dari golongan II/a berjumlah 12 orang, II/b berjumlah 2 orang, II/d berjumlah 1 orang, III/a berjumlah 10 orang, III/b berjumlah 26 orang, III/c berjumlah 19 orang, III/d berjumlah 19 orang, IV.a berjumlah 15 orang, IV.b berjumlah 1 orang dan jumlah pegawai di kantor Kementerian Agama Kota Makassar berjumlah 108 orang.

Tabel 4.3
Jumlah Pegawai Kantor Kementerian Agama Kota Makassar
Berdasarkan Unit Kerja

| NO | SEKSI | L | P | JUMLAH |
|-----|------------------------------------|-----------|-----------|------------|
| 1. | KEPEGAWAIAN | 6 | 8 | 14 |
| 2. | UMUM | 10 | 5 | 15 |
| 3. | KEUANGAN | 8 | 3 | 11 |
| 4. | BIMAS ISLAM | 7 | 4 | 11 |
| 5. | HAJI DAN UMRAH | 7 | 6 | 13 |
| 6. | PEND. MADRASAH | 4 | 8 | 12 |
| 7. | PEND. AGAMA ISLAM | 4 | 4 | 8 |
| 8. | PEND. DINIYAH DAN PONDOK PESANTREN | 4 | 7 | 11 |
| 9. | PENYELENGGARA SYARIAH | 5 | 3 | 8 |
| 10. | PENYELENGGARA KRISTEN | 3 | 2 | 5 |
| | TOTAL | 58 | 50 | 108 |

Sumber: Data diambil dari kantor Kementerian Agama Kota Makassar.

Tabel di atas yaitu jumlah pegawai kantor Kementerian Agama Kota Makassar berdasarkan unit kerja, yakni dari jenis kelamin laki-laki berjumlah 58 orang

sedangkan perempuan berjumlah 50 orang dan jumlah pegawai di kantor Kementerian Agama Kota Makassar berjumlah 108 orang.

B. Peran Manajemen Dalam Peningkatan Kualitas Pegawai Di Kantor Kementerian Agama Kota Makassar

Saat ini masyarakat dunia berada dalam era modern yang ditandai dengan kemajuan ilmu pengetahuan dan teknologi. Kemajuan yang paling menonjol di bidang teknologi adalah lahir teknologi dan informasi yang canggih. Karena itu era ini bisa disebut dengan abad globalisasi informasi. Abad ini juga penuh dengan problema yang kompleks, problema tersebut menyangkut politik, sosial, ekonomi, budaya dan kenegaraan. Untuk mengatasi problema tersebut diperlukan ilmu manajemen. Sebagaimana yang diungkapkan oleh sebagian : “Abad ini merupakan abad manajemen karena segala sesuatu memerlukan pengetahuan dan peningkatan.

Adapun peran manajemen yang dilakukan dalam peningkatan kualitas pegawai meliputi perencanaan, pengorganisasian, pelaksanaan, pengendalian dan pengevaluasian.

1. Perencanaan

Perencanaan yaitu sebagai dasar pemikiran dari tujuan dan penyusunan langkah-langkah yang akan dipakai untuk mencapai tujuan. Merencanakan berarti mempersiapkan segala kebutuhan, memperhitungkan matang-matang apa saja yang menjadi kendala, dan merumuskan bentuk pelaksanaan kegiatan yang bermaksud untuk mencapai tujuan. Hal ini sejalan dengan apa yang diterapkan di Kantor Kementerian Agama Kota Makassar.

Seperti yang dijelaskan oleh Muhammad Nur Halik, S.Sos, M.A (Kepala Kantor Kementerian Agama Kota Makassar) dalam wawancara 23 juni 2017 di makassar, mengemukakan bahwa perencanaan yang dilakukan di kantor Kementerian Agama kota Makassar adalah;

a. Bagian Tata Usaha:

Koordinasi penyusunan rencana, evaluasi program dan anggaran, serta laporan.

b. Bidang Pendidikan Madrasah:

Penyiapan perumusan kebijakan teknis dan perencanaan di bidang pendidikan madrasah.

c. Bidang Pendidikan Diniyah dan Pondok Pesantren:

Penyiapan perumusan kebijakan teknis dan perencanaan di bidang pendidikan diniyah dan pondok pesantren.

d. Bidang Pendidikan Agama Islam:

Penyiapan perumusan kebijakan teknis dan perencanaan di bidang pendidikan agama Islam.

e. Penyelenggaraan Haji dan Umrah

- 1) Penyiapan perumusan kebijakan teknis dan perencanaan di bidang penyelenggaraan haji dan umrah.
- 2) Penyiapan pelayanan, bimbingan, dan pembinaan di bidang pendaftaran, dokumen, akomodasi, transportasi, perlengkapan haji, pengelolaan keuangan

haji, dan pembinaan jamaah haji dan umrah, serta pengelolaan sistem informasi dan umrah.

f. Bidang Urusan Agama Islam dan Bimbingan Syariah:

- 1) Penyiapan perumusan kenijakan teknis dan perencanaan di bidang Urusan Agama Islam dan Pembinaan Syariah.
- 2) Penyiapan pelayanan, bimbingan, dan pembinaan di bidang kepenghuluan, pemberdayaan kantor urusan agama dan keluarga sakinah, pemberdayaan masjid, produk halal, hisab rukyat, dan pembinaan syariah, serta pengelolaan sistem informasi urusan agama Islam dan pembinaan syariah:

g. Bidang Penerapan Agama Islam, Zakat dan Wakaf:

- 1) Penyiapan perumusan kebijakan teknis dan perencanaan di bidang penerapan agama Islam, zakat, dan wakaf.
- 2) Penyiapan pelayanan, bimbingan, dan penyiapan pembinaan di bidang penerangan dan penyuluhan agama Islam, musabaqah al-Quran dan al-Hadits, Zakat dan Wakaf, serta pengelolaan sistem informasi penerangan agama Islam, zakat dan wakaf.¹

Dari pernyataan diatas, bahwa perencanaan merupakan hal yang paling mendasar dan dibutuhkan dalam membentuk suatu kegiatan yang digambarkan

¹Muhammad Nur Halik, Kepala Kantor Kementerian Agama Kota Makassar, *Wawancara*, 23 Juni 2017.

dengan penerapan perencanaan yang akan dilaksanakan dalam menjalankan suatu kegiatan dan peningkatan suatu organisasi demi tercapainya suatu tujuan.

2. Pengorganisasian

Pengorganisasian merupakan salah satu fungsi manajemen yang dilaksanakan setelah selesainya tahap perencanaan. Dimana rancangan kegiatan itu diorganisasikan mulai dari pembagian tugas sampai kepada yang lainnya.

Sub kerja para pegawai pada tempatnya, kaitannya dengan peningkatan kualitas pegawai bahwa pengorganisasian digambarkan sebagai berikut:

- a. Mengidentifikasi aktivitas-aktivitas atau pekerja-pekerja yang diperlukan sehingga rencana berjalan dengan efektif dan efisien. Demi untuk mencapai tujuan bersama.
- b. Departementalitas, yaitu mengelompokkan aktivitas atau pekerjaan yang diperlukan dengan cara membagi.
- c. Membuat atau membagi sub system/seksi-seksi (elemen-elemen) organisasi jika belum ada, agar tugas pokok dapat terbagi habis untuk dilaksanakan.
- d. Membagi-bagi dan menggolongkan tindakan dalam kesatuan-kesatuan tertentu.
- e. Menentukan dan merumuskan tugas dari masing-masing kesatuan, serta menempatkan pelaksanaan untuk melaksanakan tugas tersebut.
- f. Memberikan wewenang kepada masing-masing pelaksana dalam tugas pokok yang dipercaya kepadanya.
- g. Berkoordinasi antara unit-unit kerja.

3. Pergerakan/pelaksanaan

Salah satu fungsi manajemen yang ikut berperan didalam peningkatan kualitas pegawai di kantor Kementerian Agama adalah pergerakan atau pelaksanaan. Dimana setiap kegiatan yang dilakukan itu melibatkan beberapa orang didalamnya yang bekerja sama, dalam hal ini sebagai pelaksana kegiatan. Dalam peningkatan kualitas pegawai di kantor Kementerian Agama tentu diperlukan tenaga pekerja yang bukan hanya memahami apa yang menjadi pekerjaannya, tetapi juga harus mampu melayani masyarakat dengan penuh keikhlasan.

Menurut Hj. Mastin Walagadi, S.Sos.I (Kepala Seksi Kepegawaian) mengatakan bahwa, dalam melaksanakan suatu kegiatan, adanya tenaga pelaksana yang tersedia melakukan kerja sama didalamnya, karena keberhasilan suatu pekerjaan tidak hanya mengandalkan individu saja, tetapi diperlukan kerja sama demi untuk mencapai suatu tujuan, kaitannya dengan hasil keberhasilan kantor Kementerian Agama saya lebih memberikan penjelasan secara detail, pada rekan anggota, dengan cara memahami suku, usia, dan lainnya sebagainya demi untuk memudahkan komunikasi dan memperlancar suatu penjelasan.²

Hasan Pinang Mengemukakan Bahwa kaitannya dalam pelaksanaan kegiatan para pegawai saya dipercayakan lebih terfokus pada urusan ketatausahaan, rumah tangga, perlengkapan, dan pemeliharaan serta pengelolaan dan pelaporan barang milik/kekayaan Negara.

² Mastin Walagadi (56), Kepala Seksi Kepegawaian Kantor Kementerian Agama Kota Makassar, *Wawancara*, 23 Juni 2017.

sebagai seksi ketatausahaan, rumah tangga, perlengkapan, dan pemeliharaan serta pengelolaan dan pelaporan barang milik/kekayaan Negara saja tetapi untuk memberikan kenyamanan kepada pegawai ataupun masyarakat yang mengikuti kegiatan, dan lain sebagainya, yang tentunya dengan bekerja sama dengan baik.³

dalam hal ini bahwa peran manajemen dalam suatu perencanaan kegiatan akan berarti bila terdapat tenaga pelaksana yang ahli di bidang manajemen didalamnya yang tersedia merealisasikan rencana tersebut dalam bentuk kinerja yang nyata. Tanpa adanya perencanaan yang dilaksanakan dengan baik maka tidak akan mendapatkan hasil yang maksimal.

4. Pengendalian

Pengendalian merupakan salah satu fungsi manajemen yang dibutuhkan untuk menjamin agar semua keputusan rencana dan pelaksana kegiatan mencapai suatu tujuan dengan hasil yang baik dan efisien. Memonitor perubahan baik individu ataupun keseluruhan dalam struktur organisasi.

Hansan Pinang mengemukakan bahwa, karena pengendalian berperan penting dalam sebuah organisasi, maka sikap kesadaran kinerja pada para anggota dalam suatu kepercayaan itu bisa kita jalankan dengan sebaik-baiknya, sikap percaya diri terutama dalam hal menjalankan suatu kegiatan.⁴

³ Hasan Pinang (52 Tahun), Sub. Bagian Umum Kantor Kementerian Agama Kota Makassar, *Wawancara*, 27 Juni 2017.

⁴ Hasan Linang (52 Tahun), Sub. Bagian Umum Kantor Kementerian Agama Kota Makassar, “*Wawancara*” 27 Juni 2017.

Dengan demikian pelaksanaan peran manajemen memerlukan pengendalian, kegiatan akan berarti bila terdapat tenaga pelaksana yang ahli dalam mengendalikan semua kegiatan dan aktivitas pegawai.

5. Evaluasi

Salah satu yang harus diperhatikan dalam peningkatan suatu lembaga dan menjalankan suatu kegiatan, dalam hal ini peningkatan kualitas pegawai di Kantor Kementerian Agama Kota Makassar adalah dengan melakukan langkah evaluasi yang dilakukan seperti mengevaluasi, pelaksanaan atau kegiatan pegawai, mengevaluasi sejauh mana manfaat kegiatan yang bisa dikerjakan para pegawai di wilayah kerja dan lingkungan sekitar, mengukur kerja pegawai dalam menjalankan kegiatan dan pekerjaannya masing-masing. Kemudian mengevaluasi unit-unit kerja, apakah berjalan dengan sesuai harapan atau tidak.

Hal ini sejalan dengan pernyataan Muhammad Nur Malik bahwa (Kepala Kantor Kementerian Agama Kota Makassar) evaluasi itu sangat penting, dalam hal ini mengevaluasi kegiatan yang telah dilaksanakan dengan tujuan agar kegiatan yang telah dilakukan dapat diketahui apakah kegiatan itu berhasil atau tidak.⁵

Evaluasi sangat dibutuhkan dalam hal memonitoring kembali terhadap apa yang dilaksanakan. Dengan evaluasi, maka kita bisa mengetahui kekurangan dan kelebihan organisasi, berhasil atau tidaknya suatu kegiatan yang sudah dikerjakan.

⁵ Muhammad Nur Halik (53 Tahun), Kepala Kantor Kementerian Agama Kota Makassar, "Wawancara" 30 Juni 2017.

Jika secara kualitas pegawai mengalami peningkatan, maka secara otomatis, kualitas pelayanan terhadap masyarakat di Kantor Kementerian Agama Kota Makassar juga akan meningkat.

Sebagaimana firman Allah dalam QS. Ash-shaff (61): 04

إِنَّ اللَّهَ يُحِبُّ الَّذِينَ يُقَاتِلُونَ فِي سَبِيلِهِ صَفًّا كَأَنَّهُمْ بُنْيَانٌ مَّرْصُومٌ

Terjemahnya:

“Sesungguhnya Allah menyukai orang yang berperang di jalan-Nya dalam barisan yang teratur seakan-akan mereka seperti suatu bangunan yang tersusun kokoh”.⁶

Pada ayat tersebut di atas, merupakan dorongan dari Allah SWT. kepada hamba-hamba-Nya untuk berjihad di jalan-Nya dan mengajarkan kepada mereka bagaimana yang seharusnya mereka lakukan, dan bahwa sepatutnya mereka berbaris secara rapi dalam jihad tanpa ada celah dalam barisan, dimana barisan mereka tersusun rapi dan tertib yang dengannya dicapai kesamaan antara para mujahid, saling bantu-membantu, membuat musuh gentar dan membuat semangat. Oleh karena itulah, Nabi SAW apabila berperang menyusun barisan para sahabatnya dan merapikan posisi-posisi mereka sehingga tidak terjadi bersandarnya sebagian mereka kepada yang lain, bahkan masing-masing kelompok fokus di tempatnya dan

⁶ Departemen Agama RI, Mushaf AL-Qur'an dan Terjemahnya, (Jakarta Timur: CV Pustaka Ash-shaff, 2012).

mengerjakan tugasnya, sehingga dengan cara seperti ini sempurna amal dan tercapailah kesempurnaan.

Dalam hal ini pegawai Kantor Kementerian Agama Kota Makassar dituntut untuk memberikan peran yang mampu menunjang guna tercapainya maksud tersebut. Kegiatan-kegiatan yang perlu dikembangkan lebih lanjut dan program-program yang belum terlaksana memerlukan kesiapan para pengurusnya dan tentu saja motivasi dan dukungan dari semua pihak yang terkait.

C. Faktor Pendukung dan Penghambat dalam Peningkatan Kualitas Pegawai di Kantor Kementerian Agama Kota Makassar.

Dalam menyongsong pembangunan jangka panjang, upaya peningkatan kualitas sumber daya aparatur menjadi semakin penting dan strategis, mengingat pada saat era tinggal landas pembangunan nasional, kita dihadapkan kepada dinamika kehidupan masyarakat yang tinggi dan perkembangan ilmu pengetahuan dan teknologi yang sangat cepat. Peluang baru akan terbuka dan dilain pihak akan dihadapkan pada berbagai masalah besar dan kompleks yang dapat muncul secara mendadak.

Semua itu memerlukan kecepatan dalam menelaah keadaan secara tepat untuk mengantisipasi berbagai masalah tersebut. Untuk itu seluruh aparatur pemerintah dengan segala perangkatnya dituntut untuk memiliki kemampuan dalam menerapkan manajemen modern dalam melaksanakan tugas-tugas umum pemerintahan.

Dalam pembinaan di Kantor Kementerian Agama yang dilakukan melalui proses Diklat adalah merupakan usaha sistematis untuk meningkatkan pengetahuan, kemampuan, keterampilan, dan sikap mental pegawai sesuai dengan tuntunan dan kebutuhan organisasi dan pembinaan karier pegawai yang bersangkutan

Seluruh tatanan administrasi pemerintahan, termasuk peningkatan kemampuan dan disiplin, pengabdian dan keteladanan dan kesejahteraan aparaturnya, sehingga secara keseluruhan semakin mampu melaksanakan tugas pemerintahan dan pembangunan dengan sebaik-baiknya, serta tanggap terhadap kepentingan daspirasi masyarakat.

1. faktor pendukung dalam peningkatan kualitas pegawai yaitu:

a. Motivasi

Motivasi adalah dorongan yang memberikan daya perangsang kepada pegawai yang bersangkutan agar pegawai tersebut bekerja dengan segala daya dan upaya agar hasil kerja pegawai dapat memenuhi standar.

Menurut Rasnawati,⁷ selaku Pengadministrasi Seksi Haji dan Umrah, mengemukakan bahwa salah satu faktor pendukung dalam peningkatan kualitas pegawai yaitu memotivasi pegawai, seperti motivasi yang diberikan kepada pimpinan terhadap para pegawai di Kantor Kementerian Agama Kota Makassar.⁷

Dari pendapat di atas penulis mengemukakan bahwa faktor pendukung dalam kualitas pegawai salah satunya adalah pemberian motivasi dimana daya dorong seorang untuk melakukan pekerjaan tertentu. Agar pegawai mendapatkan etos kerja

⁷Rasnawati (35 Tahun), Pengadministrasi Haji dan Umrah, *wawancara*, 5 Juli 2017.

dimana etos kerja merupakan kadar komitmen dan semangat melakukan suatu pekerjaan yang didasari oleh pandangan seseorang atas makna pekerjaan yang dimaksud.

b. Fasilitas Kantor

Fasilitas kantor adalah segala sesuatu yang menjadi sarana pendukung dalam berbagai aktivitas kantor yang berbentuk fisik serta dapat digunakan dalam kegiatan normal. Fasilitas kantor ini mempunyai manfaat dimasa depan dan umur atau masa manfaatnya relatif permanen.

Menurut H. Mahyudin Karin S.H, selaku Kepala Seksi Haji dan Umrah, mengemukakan bahwa salah satu faktor pendukung dalam peningkatan kualitas pegawai yaitu Fasilitas, Adapun fasilitas yang disediakan di Kantor Kementerian Agama Kota Makassar sudah cukup memadai.⁸

Dari penjelasan diatas dengan demikian penulis mengemukakan bahwa di Kantor kementerian Agama Kota Makassar sangat dibutuhkan fasilitas yang lengkap agar pegawai mudah melakukan aktivitas kerja

c. Disiplin Kerja

Kedisiplinan merupakan sikap yang harus dimiliki oleh setiap pegawai dalam organisasi untuk meningkatkan kinerja. Setiap organisasi perlu memiliki berbagai ketentuan yang harus ditaati oleh para anggotanya untuk mencapai standar yang dipenuhi. Kedisiplinan merupakan fungsi operatif manajemen sumber daya manusia yang terpenting karena semakin baik disiplin karyawan, semakin tinggi prestasi kerja

⁸Mahyudin Karin (55 Tahun), Kepala Seksi Haji dan Umrah, wawancara, 7 Juli 2017.

yang dapat dicapainya. Tanpa disiplin yang baik, sulit bagi organisasi mencapai hasil yang optimal. Seperti yang dikatakan oleh bapak Muhammad Nur Malik dengan disiplin kerja adalah kemampuan kerja seseorang untuk secara teratur, tekun terus menerus dan bekerja sesuai aturan-aturan yang berlaku dan tidak melanggar aturan yang sudah ditetapkan.

Berikut jenis-jenis disiplin kerja pegawai dalam meningkatkan kualitas kerja pada kantor Kementerian Agama Kota Makassar sebagai berikut:

1. Disiplin terhadap waktu, misalnya
 - a. Jam kerja, jam pelayanan, jam pertunjukkan.
 - b. Batas waktu permulaan atau penyelesaian pekerjaan atau tugas.
 - c. Disiplin terhadap perbuatan yaitu mengharuskan orang untuk mengikuti dengan ketat perbuatan atau langkah tertentu dalam perbuatan, agar dapat mencapai atau menghasilkan sesuatu sesuai dengan standar.⁹

Menurut Rasnawati sebagai salah satu pegawai Kantor Kementerian Agama Kota Makassar, selain jenis-jenis disiplin kerja yang dijelaskan di atas terdapat pula prinsip-prinsip disiplin kerja pada Kantor Kementerian Agama Kota Makassar yaitu sebagai berikut:

1. Prosedur dan kebijakan yang pasti
2. Tanggung jawab kepenyediaan
3. Komunikasi peraturan

⁹ Muhammad Nur Halik (53 Tahun), Kepala Kantor Kementerian Agama Kota Makassar, *Wawancara*, 4 Juli 2017.

4. Tanggung jawab pemaparan bukti
5. Perlakuan yang konsisten
6. Pertimbangan atas situasi
7. Peraturan dan hukuman yang wajar¹⁰

Dari pemaparan salah satu pegawai Kantor Kementerian Agama Kota Makassar tentang jenis-jenis disiplin kerja bahwa belum dilaksanakan dengan baik, terutama disiplin waktu masih ada beberapa pegawai yang datang terlambat namun pulang sebelum jam kantor selesai. Dan dari prinsip kerja itu sendiri sesudah dilakukan secara menyeluruh dan berjalan sesuai dengan prinsip tersebut sehingga pegawai dalam melayani masyarakat tidak terjadi kekeliruan pada saat melakukan pelayanan.

1. faktor penghambat dalam peningkatan kualitas pegawai yaitu:

a. Tidak adanya SOP

SOP merupakan dokumen yang berkaitan dengan prosedur yang dilakukan secara kronologis untuk menyelesaikan sesuatu pekerjaan yang bertujuan untuk memperoleh hasil kerja yang paling efektif dari para pekerja dengan biaya yang serendah-rendahnya. SOP biasanya terdiri dari manfaat, kapan dibuat atau direvisi, metode penulisan prosedur, serta dilengkapi oleh bagian *flowchart* dibagian akhir.

Menurut Rasnawati, selaku Pengadministrasi Seksi Haji dan Umrah, mengemukakan bahwa salah satu faktor penghambat dalam peningkatan kualitas pegawai yaitu tidak adanya SOP (Standar Operasional Prosedur), sebagaimana setiap perusahaan bagaimanapun bentuk dan apapun jenisnya, membutuhkan sebuah

¹⁰ Rasnawati (35), Pengadministrasi Haji dan Umrah, *Wawancara*, 4 Juli 2017.

panduan untuk menjalankan tugas dan fungsi setiap elemen atau unit perusahaan. Seperti sistem yang disusun untuk memudahkan, merapihkan dan menerbitkan pekerjaan pegawai dan sistem ini berisi urutan proses melakukan pekerjaan dari awal sampai akhir.¹¹

Dari pendapat di atas dengan demikian penulis mengemukakan bahwa faktor penghambat dalam kualitas pegawai salah satunya adalah tidak adanya SOP (Standar Operasional Prosedur), dimana SOP sangat dibutuhkan dalam suatu perusahaan/Organisasi karena SOP yaitu untuk menjelaskan perincian atau standar yang tetap mengenai aktivitas pekerjaan yang berulang-ulang yang diselenggarakan dalam suatu organisasi dan SOP lah yang mampu menjadikan arus kerja yang lebih baik, menjadikan panduan untuk pegawai baru, memudahkan pengawasan, serta mengakibatkan koordinasi yang baik antara bagian-bagian yang berlainan dalam perusahaan/organisasi.

b. Rendahnya Kualitas Sumber Daya Manusia

Kualitas sumber daya manusia merupakan komponen penting dalam setiap gerak pembangunan. Hanya dari sumber daya manusia yang berkualitas tinggilah yang dapat mempercepat pembangunan bangsa. Jumlah penduduk yang besar, apabila tidak diikuti dengan kualitas yang memadai, hanyalah akan menjadi beban pembangunan.

Menurut Hj. Mahyudin Karin S.H selaku Kepala Seksi Haji dan Umrah, mengemukakan bahwa salah satu faktor penghambat dalam peningkatan kualitas

¹¹ Rasnawati (35), Pengadministrasi Haji dan Umrah, *wawancara*, 14 Juli 2017.

pegawai yaitu rendahnya kualitas sumber daya manusia dimana kualitas sumber daya manusia sangat dibutuhkan dalam suatu organisasi, karena didalam organisasi kualitas sumber daya manusia dapat mempercepat pembangunan bangsa.¹²

Dari pendapat di atas dengan demikian penulis mengemukakan bahwa faktor penghambat dalam kualitas pegawai salah satunya adalah Rendahnya Kualitas Sumber Daya Manusia, dimana kualitas sumber daya manusia dalam suatu organisasi sangat dibutuhkan oleh karena itu dalam melaksanakan pembangunan suatu wilayah atau Negara perlu diketahui sumber daya manusia yang semakin baik dan sehat akan mampu membuat perencanaan yang baik dan menunjang pembangunan yang lebih baik.



¹² Mahyudin Karin (55 Tahun), Kepala Seksi haji dan Umrah, *wawancara*, 7 Juli 2017.

BAB V

PENUTUP

A. Kesimpulan

Setelah penulis mengemukakan uraian dari beberapa bab, maka pada bab ini, penulis akan menarik beberapa kesimpulan sebagai berikut:

1. Peran manajemen dalam peningkatan kualitas pegawai di Kantor Kementerian Agama Kota Makassar telah dikelola dengan baik melalui beberapa aspek manajerial yaitu:
 - a. Menyusun suatu perencanaan untuk program kerja atau kegiatan.
 - b. Merancang struktur formal untuk penggunaan yang paling efektif sumber daya-sumber daya keuangan phisik, bahan baku, dan tenaga kerja organisasi.
 - c. Mengendalikan fungsi manajemen untuk menjamin agar semua keputusan rencana dan pelaksana kegiatan mencapai suatu tujuan dengan hasil yang baik dan efesien.
 - d. Mengevaluasi kegiatan-kegiatan yang telah dilaksanakan agar diketahui sejauh mana peran manajemen dalam peningkatan kualitas pegawai.
2. Faktor pendukung dan penghambat peningkatkan kualitas pegawai di Kantor Kementerian Agama Kota Makassar yaitu:
 - 1) Faktor pendukung dalam peningkatan kualitas pegawai yaitu:
 - a. Motivasi.
 - b. Fasilitas Kantor.
 - c. Disiplin Kerja.

- 2) Faktor penghambat dalam peningkatan kualitas pegawai yaitu:
 - a. Tidak adanya SOP (Standar Operasional Prosedur)
 - b. Rendahnya Kualitas Sumber Daya Manusia.

B. Implikasi Penelitian

Salah satu tolak ukur dari kemajuan dan keberhasilan suatu organisasi, terutama dalam peningkatan kualitas pegawai adalah dengan terlaksananya semua program-program kerja. Sistem atau cara menjalankan sebuah organisasi dalam suatu lembaga harus betul-betul mempunyai strategi sehingga jangka panjang organisasi akan bisa bertahan.

Skripsi ini bisa menjadi acuan atau rujukan pada peneliti selanjutnya, terutama mengenai peran manajemen dalam peningkatan kualitas pegawai, penelitian ini juga dapat menjadi masukan kepada pegawai lainnya, yaitu:

- a. Dalam rangka meningkatkan kualitas pegawai maka perlu adanya penerapan fungsi- fungsi manajemen agar kegiatan-kegiatan yang direncanakan dapat berjalan dengan efektif dan efisien.
- b. Disiplin kerja dan waktu dalam pembahasan ditemukan bahwa ketepatan waktu perlu diperhatikan, pegawai harus lebih disiplin ketika berangkat dan pulang ke kantor, oleh karena itu Kepala Kantor Kementerian Agama Kota Makassar harus menyediakan daftar hadir *finger fint*.

- c. Kompetensi pegawai dalam pembahasan ditemukan bahwa pengetahuan pegawai perlu lebih diperhatikan lagi dan tingkatkan. Pegawai kantor perlu mengadakan pelatihan dan tanggung jawab dalam bekerja baik dalam pelatihan diluar maupun pelatihan yang diadakan sendiri oleh Kantor. Sehingga dapat menambah pengetahuan mereka dan meningkatkan keterampilan pegawai kantor agar lebih baik lagi sesuai dengan perkembangan yang ada.
- d. Fasilitas kantor dalam pembahasan ditemukan bahwa fasilitas alat kerja yang perlu lebih ditingkatkan atau diperbaharui lagi (*upgrade*), sehingga fasilitas pelayanan atau kegiatan lebih baik lagi.

DAFTAR PUSTAKA

AL-Qur'an Nul Karim.

Andi Harlina AP. *Peranan Balai Diklat Pegawai Teknis Keagamaan Makassar Dalam Meningkatkan Kualitas Pegawai*, Skripsi. Makassar: Fakultas Dakwah dan Komunikasi UIN Alauddin Makassar. 2000.

Departemen Agama RI, mushaf AL-Qur'an dan Terjemahnya, Jakarta Timur: CV. Pustaka Ash-shaff, 2012.

Anonim.. *Biro Humas*. 2017

Atoner James A.F., dkk. *Manajemen sixth Edition*. New Jersey: Prentice Hall. 1995.

Bungin Burhan. *Penelitian Kualitatif*. Jakarta: Kencana. 2007.

Cangara Hafied. *Pengantar Ilmu Komunikasi*. Jakarta: Rajawali Pers. 2012.

Hasibuan Melayu. *Manajemen: Dasar, Pengertian, dan Masalah*, Jakarta: Bumi Aksara. 2007.

Hadi Sutrisno. *Metodologi Research*. Yogyakarta: UGM Press. 1999.

Kreitener R. *Management, 4 Edition*. Boston: Houghton Mifflin Company. 1989.

Kriyantono Rachmat. *Teknik Praktis Riset Komunikasi*. Jakarta: Kencana. 2009.

Kotler Philip. *Prinsip Pemasaran*. New Jersey: Prentice Hall. 1994

Manullang M. *Dasar-Dasar Manajemen*. Jakarta: Galia Indonesia. 1996

Moeloeng Lexy J. *Metode Penelitian Kualitatif*. Bandung: Remaja Kerta Karya. 1998.

Muhtadi dan Safei. *Metode Penelitian Dakwah*. Bandung: Pustaka Setia. 2003.

Munir Muhammad dan Ilahi Wahyu. *Manajemen Dakwah*.

Rafiqah Aliyanti. *Penerapan Zakat Sebagai Pengaruh Penghasilan Kena Pajak Di Kantor Kementerian Agama*, Skripsi. Makassar: Fakultas Adab dan Humaniora UIN Alauddin Makassar. 2015.

- Richard L. *Era Baru Manajemen*. Jakarta: Selemba Empat. 2013.
- Siraj Arifuddin, *Manajemen*, Makassar Press: 2012.
- Sugiyono. *Statistika Untuk Penelitian*. Bandung: Alfabeta. 2006
- Sugiyono. *Memahami Penelitian Kualitatif*. Bandung: Alfabeta. 2009.
- Suharsimi Arikunto. *Prosedur Peneliti Suatu Pendekatan Praktek*. Jakarta: Rineka Cipta. 2006.
- Suyuti Gazali M. dan Nanggela M Richard. *Majalah Al- Marhamah*. Makassar.
- Terry George R. *Principles Of Management*. New York: Richard D. Irwin. 1961.
- Timpe A Dale. *Seri Manajemen Sumber Daya Manusia*. Jakarta: Elex Media Komputindo. 1992.
- Usman Husain dan Setiady Pomomo. *Metodologi Penelitian Sosial*. Jakarta: PT. Bumi Aksara. 2011.
- Wardani Riana Nugrah. *Pengaruh Tingkah Pendidikan, Pengalaman Kerja Dan Pengendalian Internal Terhadap Kualitas Keuangan Pada Kantor Kementerian Agama Kota Makassar*. Skripsi. Makassar: Fakultas Adab dan Humaniora UIN Alauddin Makassar. 2014.
- Zaini Muchtarom. *Dasar-Dasar Manajemen Dakwah*. Yogyakarta: Al-Amin Press. 1996.
- Zulbadi, *Buku Kementerian Agama*, Jakarta: 2013

DAFTAR ONLINE

<https://www.kemenag.go.id/Biro-Humas>, 22 Maret 2017.

PEDOMAN WAWANCARA

1. Apa latar belakang dari Kantor Kementerian Agama Kota Makassar?
2. Apa sajakah yang harus dilakukan agar kualitas pegawai tetap terus meningkat?
3. Bagaimanakah strategi yang harus dilakukan agar kualitas pegawai tetap bertahan?
4. Apa sajakah hambatan dan kendala dalam peningkatan kualitas pegawai di Kantor Kementerian Agama kota Makassar?
5. Bagaimana solusi dalam menghadapi hambatan dan kendala dalam peningkatan kualitas pegawai di Kantor Kementerian Agama Kota Makassar?
6. Bagaimanakah peran manajemen dalam peningkatan kualitas pegawai di Kantor Kementerian Agama Kota Makassar?
7. Bagaimanakah strategi mengatasi pegawai yang sulit untuk dipimpin dan tidak mengikuti kebijakan yang sudah disepakati?
8. Apakah yang menjadi faktor pendukung terwujudnya kualitas yang baik di Kantor Kementerian Agama Kota Makassar?
9. Metode apakah yang digunakan dalam membentuk kualitas pegawai yang efektif di Kantor Kementerian Agama Kota Makassar?
10. Bagaimana cara memotivasi Pegawai agar bisa menciptakan kualitas yang efektif?

L

A

M

P

I

R

A

UNIVERSITAS ISLAM NEGERI

ALAUDDIN

M A K A S S A R



Foto Kantor Kementerian Agama Kota Makassar.



Foto bersama Bapak Muh. Abdul Malik, selaku Kepala Kementerian Agama Kota Makassar.



Foto bersama bapak Hasan Pinang, Selaku seksi kepegawaian.



Foto bersama bapak Mahyuddin Karin, selaku kepala seksi haji dan umrah.



Foto bersama ibu Mastin Walagadi, selaku Kepala Seksi Kepegawaian



Foto pegawai di Kantor Kementerian Agama Kota Makassar.

SURAT KETERANGAN WAWANCARA

Yang bertandatangan dibawah ini:

1. Nama : Inggrid Anggriani
Tempat / tgl lahir : Makassar, 04 Agustus 1995
Pekerjaan : Mahasiswa
Judul Penelitian : Peran Manajemen Dalam Peningkatan Kualitas Pegawai di Kantor Kementerian Agama Kota Makassar
2. Nama Informan : Muh. Nur Halik, S.Sos, MA.
Jabatan : Kepala Kantor Kementerian Agama Kota Makassar
Umur : 49 Tahun
Pendidikan : S1
Alamat : Jl. Barro III Blok D NO 5A Bumi Sudiang Permai

Dengan ini menyatakan bahwa masing-masing pihak (peneliti dan informan) telah mengadakan kesepakatan wawancara dalam rentang waktu yang telah di tentukan sebelumnya terhitung dari bulan Juni-Juli 2017 yang disesuaikan dengan kondisi dan ketersediaan waktu informan. Demikianlah pelaksanaan wawancara dan panduan wawancara serta petunjuk teknis lainnya oleh informan.

Makassar, Juli 2017

Informan.

MUH. NUR HALIK, S. SOS., MA

Peneliti.

Inggrid Anggriani

SURAT KETERANGAN WAWANCARA

Yang bertandatangan dibawah ini:

1. Nama : Ingrid Anggriani
Tempat /tgl lahir : Makassar, 04 Agustus 1995
Pekerjaan : Mahasiswa
Judul Penelitian : Peran Manajemen Dalam Peningkatan Kualitas Pegawai di Kantor Kementerian Agama Kota Makassar

2. Nama Informan : HASAN PINANG
Jabatan : Pegawai
Umur : 52
Pendidikan : S1
Alamat :

Dengan ini menyatakan bahwa masing-masing pihak (peneliti dan informan) telah mengadakan kesepakatan wawancara dalam rentang waktu yang telah di tentukan sebelumnya terhitung dari bulan Juni-Juli 2017 yang disesuaikan dengan kondisi dan ketersediaan waktu informan. Demikianlah pelaksanaan wawancara dan panduan wawancara serta petunjuk teknis lainnya oleh informan.

Makassar, Juli 2017

Informan.

HASAN PINANG

Peneliti

Ingrid Anggriani

UNIVERSITAS ISLAM NEGERI
ALAUDDIN
M A K A S S A R

SURAT KETERANGAN WAWANCARA

Yang bertandatangan dibawah ini:

1. Nama : Ingrid Anggriani
Tempat /tgl lahir : Makassar, 04 Agustus 1995
Pekerjaan : Mahasiswa
Judul Penelitian : Peran Manajemen Dalam Peningkatan Kualitas Pegawai di Kantor Kementerian Agama Kota Makassar
2. Nama Informan : HJ. MAHYUDIN KARIN S.H.
Jabatan : KASIH PHU
Umur : 55
Pendidikan : S1
Alamat : JL. LANDAK BARU LORONG 6 NO '14

Dengan ini menyatakan bahwa masing-masing pihak (peneliti dan informan) telah mengadakan kesepakatan wawancara dalam rentang waktu yang telah di tentukan sebelumnya terhitung dari bulan Juni-Juli 2017 yang disesuaikan dengan kondisi dan ketersediaan waktu informan. Demikianlah pelaksanaan wawancara dan panduan wawancara serta petunjuk teknis lainnya oleh informan.

Makassar, Juli 2017

Informan.

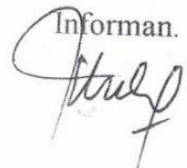

HJ. MAHYUDIN KARIN S.H.

Peneliti



Ingrid Anggriani

UNIVERSITAS ISLAM NEGERI

ALAUDDIN
MAKASSAR

SURAT KETERANGAN WAWANCARA

Yang bertandatangan dibawah ini:

1. Nama : Ingrid Anggriani
Tempat / tgl lahir : Makassar, 04 Agustus 1995
Pekerjaan : Mahasiswa
Judul Penelitian : Peran Manajemen Dalam Peningkatan Kualitas Pegawai di Kantor Kementerian Agama Kota Makassar

2. Nama Informan : HJ. Mastin Walagadi, S. Sos. I
Jabatan : Kepala Seksi Kepegawaian
Umur : 56
Pendidikan : S1
Alamat : PETTARANI 1

Dengan ini menyatakan bahwa masing-masing pihak (peneliti dan informan) telah mengadakan kesepakatan wawancara dalam rentang waktu yang telah di tentukan sebelumnya terhitung dari bulan Juni-Juli 2017 yang disesuaikan dengan kondisi dan ketersediaan waktu informan. Demikianlah pelaksanaan wawancara dan panduan wawancara serta petunjuk teknis lainnya oleh informan.

Makassar, Juli 2017

Informan

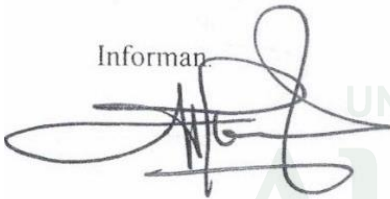

Peneliti



Ingrid Anggriani

UNIVERSITAS ISLAM MAJLIS
ALAUDDIN
M A K A S S A R

SURAT KETERANGAN WAWANCARA

Yang bertandatangan dibawah ini:

1. Nama : Ingrid Anggriani
Tempat / tgl lahir : Makassar, 04 Agustus 1995
Pekerjaan : Mahasiswa
Judul Penelitian : Peran Manajemen Dalam Peningkatan Kualitas Pegawai di Kantor Kementerian Agama Kota Makassar
2. Nama Informan : RASNAWATI
Jabatan : PENGAADMINISTRASI SEKSI HAJIB UMRAH
Umur : 35
Pendidikan : S1
Alamat : JL. DG. RAMANG PERUM RAMANG RESIDEN
Blok A3 NO. 16

Dengan ini menyatakan bahwa masing-masing pihak (peneliti dan informan) telah mengadakan kesepakatan wawancara dalam rentang waktu yang telah di tentukan sebelumnya terhitung dari bulan Juni-Juli 2017 yang disesuaikan dengan kondisi dan ketersediaan waktu informan. Demikianlah pelaksanaan wawancara dan panduan wawancara serta petunjuk teknis lainnya oleh informan.

Makassar, Juli 2017

Informan.

Rasnawati

Peneliti

Ingrid Anggriani

UNIVERSITAS ISLAM ALAUDDIN
MAKASSAR



KEMENTERIAN AGAMA REPUBLIK INDONESIA
KANTOR KEMENTERIAN AGAMA KOTA MAKASSAR

Jalan Rappocini Raya No.223 Telp. (0411) 453572, 424137
Email : kemenagkotamakassar@gmail.com
Kota Makassar – KodePos90222

REKOMENDASI

Nomor : B-3609/Kk.21.12/TL.01/07/2017

Berdasarkan surat Kepala Dinas Penanaman Modal Dan Pelayanan Terpadu Satu Pintu nomor : 279/S.01P/P2T/06/2017 tanggal 20 Juni 2017 tentang permohonan Izin Penelitian, Saudara:

Nama : **Ingrid Anggraini**
Nomor Pokok : 50400113094
Program Studi : Manajemen Dakwah
Konsentrasi : -
Alamat : Jl. Muh Yasin Limpo No. 36 Samata, Sungguminasa-Gowa
Judul Penelitian : **“ PERAN MANAJEMEN DALAM PENINGKATAN KUALITAS PEGAWAI DI KANTOR KEMENTERIAN AGAMA KOTA MAKASSAR ”.**

Sehingga prinsipnya kami menyetujui yang bersangkutan untuk melakukan penelitian pada Kantor Kementerian Agama Kota Makassar .

Demikian surat Rekomendasi ini diberikan kepada yang bersangkutan untuk dipergunakan sebagaimana mestinya.

Makassar, 04 Juli 2017

An.Kepala,

Ka. Sub. Bag. Tata Usaha

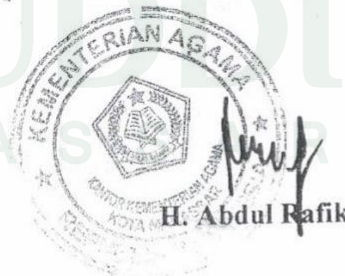

Tembusan :

1. Kepala Kantor Wilayah Kementerian Agama Prov. Sul-Sel;
2. Kepala Dinas Penanaman Modal Dan Pelayanan Terpadu Satu Pintu Prov. Sul-sel;
3. Dekan Fak. Dakwah dan Komunikasi UIN Alauddin Makassar di Makassar.



PEMERINTAH PROVINSI SULAWESI SELATAN
INAS PENANAMAN MODAL DAN PELAYANAN TERPADU SATU PINTU
BIDANG PENYELENGGARAAN PELAYANAN PERIZINAN

nomor : 9279/S.01P/P2T/06/2017
keperluan :
jenis : Izin Penelitian

Kepada Yth.
Kepala Kantor Kementerian Agama Kota Makassar

di-
Tempat

berdasarkan surat Dekan Fak. Dakwah dan Komunikasi UIN Alauddin Makassar Nomor
2799/DU.I/TL.00/06/2017 tanggal 14 Juni 2017 perihal tersebut diatas, mahasiswa/peneliti dibawah ini:

Nama : **INGGRID ANGGRAINI**
Nomor Pokok : 50400113094
Program Studi : Manajemen Dakwah
Jenjang/Instansi : Mahasiswa(S1)
Alamat : Jl. Muh. Yasin Limpo No. 36 Samata, Sungguminasa-Gowa

bertujuan untuk melakukan penelitian di daerah/kantor saudara dalam rangka penyusunan Skripsi, dengan
judul :

**PERAN MANAJEMEN DALAM PENINGKATAN KUALITAS PEGAWAI DI KANTOR KEMENTERIAN AGAM
KOTA MAKASSAR "**

Yang akan dilaksanakan dari : Tgl. **20 Juni s/d 19 Juli 2017**

Sehubungan dengan hal tersebut diatas, pada prinsipnya kami *menyetujui* kegiatan dimaksud dengan
keputusan yang tertera di belakang surat izin penelitian.

Surat Keterangan ini diberikan agar dipergunakan sebagaimana mestinya.

Diterbitkan di Makassar
Pada tanggal : 20 Juni 2017

A.n. GUBERNUR SULAWESI SELATAN
KEPALA DINAS PENANAMAN MODAL DAN PELAYANAN TERPADU SATU
PINTU PROVINSI SULAWESI SELATAN
Selaku Administrator Pelayanan Perizinan Terpadu

A. M. YAMIN, SE., MS.

Pangkat : Pembina Utama Madya
Nip : 19610513 199002 1 002

Isian Yth
Kepala Kantor Kementerian Agama Kota Makassar
tanggal

PTSP 20-06-2017





RIWAYAT HIDUP

Inggrid Anggriani atau sering di panggil inggrid, mahasiswi dari jurusan Manajemen Dakwah Fakultas Dakwah Dan Komunikasi UIN Alauddin Makassar. Lahir di Makassar pada tanggal 04 Agustus 1995 dari ayahanda Saidar Adam dan ibunda Lily Soepardi. Penulis menempuh pendidikan formal pada tahun 2001-2007 di SD Negeri Sudiang , Kemudian penulis melanjutkan pendidikan di SMPN 14 Makassar 2007-2010. Dan penulis juga mengikuti organisasi pramuka dia sangat aktif di pramuka dan sering mengikuti lomba. Pada tahun 2010-2013 penulis melanjutkan pendidikan di SMA Negeri 15 Makassar. Pada tahun 2013 penulis melanjutkan pendidikan di UNIVERSITAS ISLAM NEGERI (UIN) Alauddin Makassar. Diluar kegiatan sebagai mahasiswi penulis juga pernah mengikuti organisasi ekstra yaitu PMII.