

**PERSEPSI PEMUSTAKA TERHADAP SISTEM PELAYANAN  
REFERENSI DI PERPUSTAKAAN PUSAT UNIVERSITAS  
MUHAMMADIYAH MAKASSAR**



**Skripsi**

Diajukan Untuk Memenuhi Salah Satu Syarat Meriah Gelar  
Sarjana Ilmu Perpustakaan Jurusan Ilmu Perpustakaan  
Pada Fakultas Adab Dan Humaniorah  
UIN Alauddin Makassar

Oleh:

**SUPIANTI**  
40400113183  
M A K A S S A R

**FAKULTAS ADAB DAN HUMANIORA  
UNIVERSITAS ISLAM NEGERI ALAUDDIN MAKASSAR  
2017**

## PENGESAHAN SKRIPSI

Skripsi yang berjudul "Persepsi Pemustaka Terhadap Sistem Pelayanan Referensi Di Perpustakaan Pusat Universitas Muhammadiyah Makassar," yang disusun oleh Supianti, Nim: 40400113183, mahasiswa Jurusan Ilmu Perpustakaan pada Fakultas Adab dan Humaniora UIN Alauddin Makassar, telah diuji dan dipertahankan dalam sidang *Munaqasyah* yang diselenggarakan pada hari Rabu, tanggal 28 November, dinyatakan telah dapat diterima sebagai salah satu syarat untuk memperoleh salah satu gelar sarjana (S.IP), dengan beberapa perbaikan.

Samata, 27 November 2017

### DEWAN PENGUJI

Ketua : Dr. Hj. Syamzan Syukur, M.Ag.  
Sekretaris : Zaenal Abidin, S.S., M.HI.  
Munaqisy I : Sitti Husaebah Pattah, S.Ag., S.S., M.Hum  
Munaqisy II : Drs. Samhi Muawan Djamal, M.Ag.  
Konsultan I : Hildawati Almah, S.Ag., S.S., MA.  
Konsultan II : La Ode Rusadi, S.IP., M.Hum  
Pelaksana : Ramadhan, S.Sos.

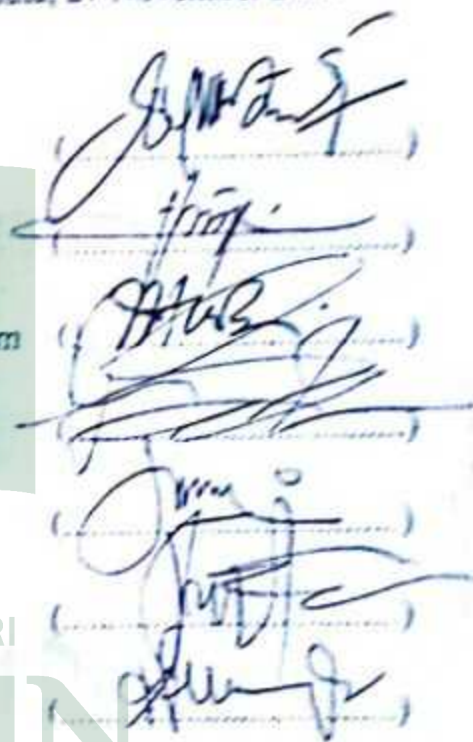

Handwritten signatures of the examiners, each on a dotted line, corresponding to the list of names on the left.

Diketahui Oleh,  
Dekan Fakultas Adab dan Humaniora  
UIN Alauddin Makassar



Handwritten signature of the Dean, Dr. H. Barsihannor, M. Ag.

Dr. H. Barsihannor, M. Ag.  
Nip : 19691012 199603 1 003

## PERNYATAAN KEASLIAN SKRIPSI

Mahasiswa yang bertanda tangan di bawah ini:

Nama : Supianti

Nim : 40400113183

Tempat /Tgl. Lahir : Bontobulaeng, 21, Januari, 1995

Jurusan : Ilmu Perpustakaan

Alamat : Bulukumba

Judul : Persepsi Pemustaka Terhadap Sistem Pelayanan Referensi  
Di Perpustakaan Pusat Universitas Muhammadiyah  
Makassar

Menyatakan dengan sesungguhnya dan penuh kesadaran bahwa skripsi ini benar merupakan adalah hasil karya sendiri. Jika di kemudian hari terbukti bahwa skripsi ini merupakan duplikat, tiruan, plagiat, atau dibuat oleh orang lain, sebagian atau seluruhnya, maka skripsi dan gelar yang diperoleh karenanya batal demi hukum.

Samata, 7 November 2017

Penyusun,  

Supianti  
Nim: 40400113183



## PERNETUJUAN PEMBIMBING

Pembimbing penulisan skripsi saudara **Supianti** Ntn: **40400113183**, Mahasiswa jurusan Ilmu Perpustakaan Fakultas Adab dan Humaniora UIN Alauddin Makassar, Setelah dengan seksama meneliti dan mengoreksi skripsi yang bersangkutan dengan judul **"Persepsi Pemustaka Terhadap Sistem Pelayanan Referensi Di Perpustakaan Pusat Universitas Muhammadiyah Makassar"** memandang bahwa skripsi telah memenuhi syarat-syarat ilmiah dan dapat disetujui untuk diajukan ke sidang *Munawarasyah*.

Demikian persetujuan ini diberikan untuk diproses lebih lanjut

Samata, 7 November 2017

Pembimbing I

  
Hildawati Almah, S.Ag., S.S., MA  
NIP: 19700911 199803 2 001

Pembimbing II

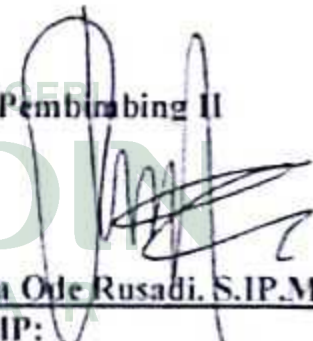
  
La Ode Rusadi, S.IP.M.Hum  
NIP:

## KATA PENGANTAR

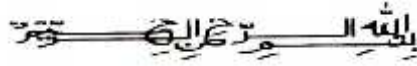

Segala puji hanya milik Allah SWT yang telah melimpahkan rahmat dan hidayahnya. Tiada kata yang mampu mewakili rasa syukur atas segala nikmat yang tercurahkan selama ini, nikmat iman, nikmat ilmu, nikmat kesehatan, nikmat kasih sayang dan masih banyak nikmat lainnya, sehingga penulis dapat menyelesaikan skripsi ini yang merupakan salah satu syarat guna memperoleh gelar sarjana dalam bidang ilmu perpustakaan pada Fakultas Adab dan Humaniora Universitas Islam Negeri Alauddin Makassar.

Shalawat dan salam semoga senantiasa tercurahkan dan terlimpahkan kepada Nabi Muhammad saw sebagai suri tauladan semua umat manusia. Nabi yang telah mengajarkan kita agama islam sebagai agama yang benar, serta kepada keluarga, sahabat, dan semua umatnya yang senantiasa berpegang teguh kepada setiap ajaran yang dibawanya ke dunia.

Syukur Alhamdulillah, akhirnya setelah melalui perjalanan yang sangat panjang, penulis dapat menyelesaikan skripsi ini. Ucapan terima kasih sedalam-dalamnya penulis sampaikan kepada semua yang telah memberikan pengarahan, bimbingan dan Doa dan bantuan apapun yang sangat besar bagi penulis sehingga skripsi ini dapat terselesaikan, khususnya; kepada Ibunda Tercinta Bacce dan Ayahanda tercinta Muh Rustam L atas segala bantuan baik moral maupun material serta doanya yang tak henti-henti. Semoga Allah Swt senantiasa melimpahkan

kesehatan dan keselamatan bagi mereka. Serta dengan hati yang tulus penulis menyampaikan rasa terima kasih yang tak terhingga kepada:

1. Prof.Dr. Musafir Pababbari,M.Si., Rektor Universitas Islam Negeri Alauddin Makassar, serta Wakil Rektor I, Wakil Rektor II, Wakil Rektor III, Dan Wakil Rektor IV, Universitas Islam Negeri Alauddin Makassar
2. Dr. H. Barsihannor, M.Ag., Dekan Fakultas Adab dan Humaniora, dan Wakil Dekan I, Wakil Dekan II dan Wakil Dekan III Fakultas Adab dan Humaniora.
3. Andi Ibrahim, S. Ag., SS., M, Pd. Ketua Jurusan Ilmu Perpustakaan dan Himayah, S. Ag., S.S., MIMS. Sekertaris Jurusan Ilmu Perpustakaan.
4. Hildawati Almah.S.Ag,S.S.,MA Pembimbing I dan La Ode Rusadi S.Ip M.Hum Pembimbing II yang telah banyak meluangkan waktunya untuk memberikan bimbingan, petunjuk, nasehat, dan motivasi hingga terselesaikannya penulisan skripsi ini.
5. Sitti Hussaebah Pattah, S.Ag.,S.S.,M.Hum Penguji I dan Drs Samhi Muawan Djamal, MAg. Penguji II yang telah mengoreksi dan memberikan masukan untuk penyempurnaan isi skripsi penulis.
6. Para Dosen Fakultas Adab dan Humaniora UIN Alauddin Makassar, dengan segala jerih payah dan ketulusan, membimbing dan membantu perkuliahan, sehingga memperluas wawasan keilmuan penulis.
7. Para staf tata usaha di lingkungan Fakultas Adab dan Humaniora UIN Alauddin Makassar yang telah banyak membantu penulis dalam penyelesaian administrasi selama perkuliahan dan penyelesaian skripsi ini.

8. Kepala Perpustakaan dan segenap staf perpustakaan pusat UIN Alauddin Makassar maupun Perpustakaan Fakultas Adab dan Humaniora yang telah menyiapkan literatur dan memberikan kemudahan untuk memanfaatkan perpustakaan secara maksimal sehingga skripsi ini dapat penulis selesaikan.
9. Nursinah S.Hum Kepala Perpustakaan Pusat Universitas Muhammadiyah Makassar Yang telah mengizinkan penulis untuk penelitian di Perpustakaan Pusat Universitas Muhammadiyah Makassar.
10. Segenap keluarga saya, Badowiah, Agus Madiana Spd Om tercinta Drs. Burhan L dan Pak Irwanuddin MM kakak ku tercinta Rahmat Faizal, sepupu A. Syari, Hasrawati Nuzul yang selalu memberikan do'a dan semangat dalam penyelesaian skripsi ini.
11. Sahabat tercinta, Srisuryanti S.Ip, Musdalipah S.Ip, Triutari S.Ip A.Dian S.Kom, Erma Windasari S.Hum, Ikewarninda H S.Ip, yang selalu bersedia mengantar kesana kemari, menyemangati penulis serta doa dan dukungannya dalam menyelesaikan skripsi ini. Terima kasih selalu bersamaku, Teman-teman Ilmu Perpustakaan khususnya Angkatan 2013 yang tidak dapat penulis sebutkan satu persatu, Terima kasih atas segala kenangan yang telah menjadi bagian dari perjuangan hidup kita saat ini dan yang akan datang. Tetap jaga rasa kekeluargaan di Jurusan Ilmu Perpustakaan. Dan Terima kasih untuk dukungan, dan memberikan masukan kepada penulis. Serta semua pihak yang tidak bisa penulis sebutkan satu persatu.

Akhirnya, dengan lapang dada penulis mengharapkan masukan, saran dan kritikan-kritikan yang bersifat membangun demi kesempurnaan skripsi ini. Kepada Allah SWT. Jualah penulis panjatkan do'a, semoga bantuan dan ketulusan yang telah diberikan senantiasa bernilai ibadah di sisi Allah SWT, dan mendapatkan pahala yang berlipat ganda. Amin ..

Makassar, 07 November 2017

Penulis

Supianti

Nim: 40400113183



UNIVERSITAS ISLAM NEGERI  
**ALAUDDIN**  
M A K A S S A R



## DAFTAR ISI

<b>HALAMAN JUDUL</b> .....	i
<b>PERNYATAAN KEASLIAN SKRIPSI</b> .....	ii
<b>PERSETUJUAN PEMBIMBING</b> .....	iii
<b>PENGESAHAN SKRIPSI</b> .....	iv
<b>KATA PENGANTAR</b> .....	v
<b>DAFTAR ISI</b> .....	ix
<b>ABSTRAK</b> .....	xi
<b>BAB I PENDAHULUAN</b>	
A. Latar Belakang Masalah .....	1
B. Rumusan Masalah .....	10
C. Fokus Penelitian Dan Deskripsi Fokus .....	10
D. Kajian Pustaka /Peneliti Terdahulu.....	12
E. Tujuan Dan Manfaat Penelitian .....	13
F. Manfaat Penelitian Yang Ingin Dicapai.....	14
<b>BAB II TINJAUAN TEORITIS</b>	
A. Sistem Pelayanan referensi.....	16
B. Fungsi Bahan Rujukan Dan Jenis Koleksi Referensi.....	31
C. Dimensi Kualitas Kinerja Layanan Referensi.....	34
D. Pelayanan Referensi Pada Masa Yang Akan Datang .....	35
<b>BAB III METODOLOGI PENELITIAN</b>	
A. Jenis Penelitian .....	37
B. Lokasi Dan Waktu Penelitian .....	37
C. Sumber Data.....	46
D. Instrumen Penelitian .....	47
E. Tehnik Analisis Data.....	48
<b>BAB IV HASIL PENELITIAN DAN PEMBAHASAN</b>	
A. Persepsi Pemustaka Sistem Pelayanan Referensi Di Perpustakaan Pusat Universitas Muhammadiyah Makassar .....	51
B. Sikap Pustakawan Terhadap Pemustaka Yang Ada Di Ruang Referensi.....	64
<b>BAB V KESIMPULAN DAN SARAN</b>	
A. Kesimpulan .....	73
B. Saran .....	74
<b>DAFTAR PUSTAKA</b> .....	75
<b>LAMPIRAN</b> .....	77

**DAFTAR TABEL**

Tabel 1 :Struktur Organisasi Perpustakaan Pusat Unismu Makassar....	41
Tabel 2 :Sumberdaya Manusia Perpustakaan Pusat Unismu Makassar	42
Tabel 3 :Daftar Koleksi Referensi Di Perpustakaan Pusat Unismu Makassar	44
Tabel 4 : Nama-nama Informan.....	47



UNIVERSITAS ISLAM NEGERI  
**ALAUDDIN**  
M A K A S S A R

## ABSTRAK

**Nama** : SUPIANTI  
**Nim** : 40400113183  
**Fakultas/Jurusan** : Adab Dan Humaniora/Illmu Perpustakaan  
**Judul Skripsi** : Persepsi Pemustaka Terhadap Sistem Pelayanan Referensi Di Perpustakaan Pusat Universitas Muhammadiyah Makassar

---

Skripsi ini membahas tentang persepsi Pemustaka terhadap Sistem Pelayanan referensi di Perpustakaan Pusat Universitas Muhammadiyah Makassar penelitian ini dilakukan di Perpustakaan Pusat Muhammadiyah Makassar Rumusan Masalah skripsi ini adalah bagaimana persepsi pemustaka terhadap sistem pelayanan Referensi di Perpustakaan Pusat Universitas Muhammadiyah Makassar dan Bagaimana persepsi pemustaka tentang sikap pustakawan terhadap pemustaka yang ada di ruangan referensi di perpustakaan pusat Universitas Muhammadiyah Makassar

Tujuan dalam penelitian ini untuk mengetahui bagaimana persepsi pemustaka terhadap sistem pelayanan Referensi Di Perpustakaan Pusat Universitas Muhammadiyah Makassar Dan Bagaimana persepsi pemustaka tentang sikap pustakawan terhadap pemustaka yang ada di ruangan referensi di perpustakaan pusat Universitas Muhammadiyah Makassar.

Dalam penelitian ini, penulis menggunakan jenis penelitian lapangan (*Field Research*), dengan analisis deskriptif kualitatif yaitu memberikan gambaran atau informasi tentang masalah yang diteliti, menyangkut data-data pelayanan dan pembahasannya dengan menggunakan kata-kata melalui wawancara dari beberapa pemustak , guna mengetahui secara pasti bagaimana persepsi pemustaka terhadap sistem pelayanan Referensi Di Perpustakaan Pusat Universitas Muhammadiyah Makassar

Hasil penelitian yang didapat dalam penelitian ini adalah: menunjukkan tentang pendapat pemustaka mengenai pelayanan referensi yang ada di perpustakaan pusat Universitas Muhammadiyah Makassar yaitu pelayanan referensi di perpustakaan pusat muhammadiyah Makassar sudah lumayan bagus karena dipelayanan referensi itu sendiri setiap ada pemustaka yang berkunjung ke ruang referensi selalu diberikan pelayanan yang tegas dan disiplin, dan persepsi pemustaka tentang sikap pustakawan terhadap pemustaka yang ada di ruangan referensi Bagi pustakawan ada sikap sapa senyum, itu kayaknya sudah diterapkan, dan diberikan kepada pustakawan, standarnya mungkin ya hanya itu, karena ada pengunjung yang langsung mencari ada yang bertanya dan dijelaskan oleh pustakawan

Kata Kunci : *Layanan Referensi, perpustakaan*

# BAB I

## PENDAHULUAN

### **A. Latar Belakang Masalah**

Perpustakaan sebagaimana yang ada dan berkembang sekarang telah dipergunakan sebagai salah satu pusat informasi, sumber ilmu pengetahuan, penelitian, rekreasi, pelestarian khasanah budaya bangsa, serta memberikan sebgailayanan jasa lainnya. Hal tersebut sudah ada sejak dulu dan terus berproses secara alamiah menuju perbaikan yang signifikan meskipun belum memuaskan semuapihak. Perpustakaan pada prinsipnya mempunyai tiga kegiatan pokok yaitu: pertama, mengumpulkan (*to collect*), semua informasi yang sesuai dengan kegiatan dan misi organisasi dan masyarakat yang dilayaninya. Kedua, melestarikan, memelihara, dan merawat seluruh koleksi perpustakaan, agar dalam keadaan baik, utuh, layak pakai, dan tidak lekas rusak, baik karena pemakaian maupun karena usianya (*to preserve*). Ketiga menyediakan dan menyajikan informasi untuk siap dipergunakan dan diberdayakan (*to make available*), seluruh koleksi yang dihimpun di perpustakaan untuk dipergunakan pemakainya (Sutarno NS, 2006: 1).

Seiring dengan perkembangan zaman maka tumbuhlah berbagai jenis perpustakaan yang ada ini dikenal seperti perpustakaan internasional, perpustakaan nasional, perpustakaan umum dan perpustakaan keliling, perpustakaan swasta, perpustakaan khusus perpustakaan sekolah, perpustakaan perguruan tinggi. (Sulistyo Basuki, 1993:41-42)

Perpustakaan sebagaimana yang ada dan berkembang sekarang telah dipergunakan sebagai salah satu pusat informasi, sumber ilmu pengetahuan, penelitian, rekreasi, pelestarian khasanah budaya bangsa, serta memberikan sebagai layanan jasa lainnya. Hal tersebut sudah ada sejak dulu dan terus berproses secara alamiah menuju perbaikan yang signifikan meskipun belum memuaskan semua pihak. Perpustakaan pada prinsipnya mempunyai tiga kegiatan pokok yaitu: pertama, mengumpulkan (*to collect*), semua informasi yang sesuai dengan kegiatan dan misi organisasi dan masyarakat yang dilayaninya. Kedua, melestarikan, memelihara, dan merawat seluruh koleksi perpustakaan, agar dalam keadaan baik, utuh, layak pakai, dan tidak lekas rusak, baik karena pemakaian maupun karena usianya (*to preserve*). Ketiga menyediakan dan menyajikan informasi untuk siap dipergunakan dan diberdayakan (*to make available*), seluruh koleksi yang dihimpun di perpustakaan untuk dipergunakan pemakainya (Sutarno NS, 2006: 1).

Seiring bergulirnya waktu dan teknologi semakin canggih, pustakawan harus pintar dalam mengadakan koleksinya. Pengalihan media dari koleksi tercetak menjadi koleksi digital atau elektronik dianggap perlu untuk menarik perhatian pemustaka selain merupakan dampak perkembangan zaman.

Perpustakaan menjadi tempat untuk menyediakan layanan yang berisi koleksi atau informasi baik secara ilmiah maupun non ilmiah untuk pengguna. Menurut Wafford mengatakan bahwa perpustakaan adalah salah satu organisasi sumber belajar yang menyimpan, mengelolah, dan memberikan layanan bahan pustaka baik buku maupun non buku kepada masyarakat tertentu maupun umum



akan tetapi selama ini masih ada perpustakaan yang belum memberikan layanan yang bagus kepada pemustaka misalnya saja fasilitas, ruangan, dan lain sebagainya.(Adin,2:2014)

Pelayanan referensi merupakan bantuan yang diberikan kepada pemustaka secara perorangan ketika dia mencari informasi. Bantuan ini dilakukan oleh seorang pustakawan terlatih khusus untuk memenuhi kebutuhan informasi perpustakaan, baik secara langsung maupun secara elektronik. Pustakawan tidak hanya menjawab pernyataan substantif, tetapi juga membimbing pemustaka untuk memilih dan menggunakan sarana yang tepat untuk penelusuran informasi. Buku merupakan kumpulan informasi yang menyingkap sejarah. Penemuan pengetahuan yang dikemas dalam sebuah kertas. Buku juga merupakan peradaban sebab melalui informasi yang ada didalamnya kemudian dilestarikan secara terus menerus sebagai bahan rujukan. Agar sebuah layanan yang diberikan oleh petugas perpustakaan dapat diterima dengan baik oleh pemustaka, tentunya kedua belah pihak harus bisa menciptakan sebuah hubungan yang harmonis. Dengan terjalinnya hubungan yang bersahabat, maka pemustaka tidak akan canggung untuk mengutarakan kebutuhan informasi yang mereka butuhkan.

layanan referensi merupakan salah satu layanan yang berhubungan langsung dengan pemustaka, maka perpustakaan salah satu sarana penting dalam setiap lembaga pendidikan dan ilmu pengetahuan. Para ilmuwan berpendapat bahwa nilai suatu lembaga pendidikan dan ilmu pengetahuan dapat diukur kualitasnya dari kelengkapan serta pelayanan yang diberikan oleh pustakawan, salah satunya yaitu pelayanan referensi. Koleksi-koleksi referensi sangat

bermanfaat bagi mahasiswa sebagai bahan rujukan. Namun sayangnya koleksi-koleksi yang terdapat dibagian ini hanya dibaca ditempat saja tidak diperbolehkan untuk dipinjamkan

Kendala seseorang untuk memperoleh informasi adalah kecilnya jumlah koleksi suatu perpustakaan atau pusat-pusat informasi. Suatu koleksi memiliki peran yang sangat signifikan dalam keberhasilan suatu perpustakaan dalam melayanipemustakanya. Akan tetapi banyaknya jumlah koleksi sebuah perpustakaan belum dapat dijadikan tolak ukur yang paling utama bagi idealnya sebuah perpustakaan.

Tujuan perpustakaan juga dijelaskan pada undang-undang pada pasal 4 UU no. 43 tahun 2007 pasal 14 ayat 5 yang berbunyi :

“layanan perpustakaan diselenggarakan sesuai dengan standar nasional perpustakaan untuk mengoptimalkan pelayanan kepada pemustaka”.

Salah satu layanan yang berhubungan langsung dengan pemustaka adalah layanan referensi. Dengan memanfaatkan layanan ini, pengunjung dapat memperoleh informasi yang memerlukan jawaban melalui buku referensi (rujukan). Tugas pelayanan referensi dapat berjalan dengan baik apabila petugas referensi memperhatikan kebutuhan pengguna yang dilayaninya. Selain memperhatikan kebutuhan, pengguna perpustakaan tersebut harus menyediakan sumber-sumber referensi yang dapat memberikan informasi yang cepat dan tepat.

Penyusunan koleksi yang rapi dan konsisten dapat memudahkan pemakai untuk menemukan informasi, khususnya referensi penyusunannya diharapkan

lebih mudah dimengerti oleh setiap pemustaka karena mengingat kebutuhan pemakai informasi kepada pemakai perpustakaan.

Pelayanan informasi pada prinsipnya ditujukan untuk memberikan jawaban-jawaban atas pertanyaan-pertanyaan pengunjung perpustakaan yang membutuhkan keterangan-keterangan dan memberikan petunjuk tentang bahan-bahan tertentu. Tugas pelayanan informasi ini akan bisa terselenggarakan dengan baik tergantung pada 2 (dua) faktor, yaitu faktor kelengkapan koleksi dan faktor kemampuan petugas. Sehubungan dengan hal tersebut, maka perpustakaan umum dituntut untuk memberikan pelayanan yang memuaskan bagi pemustaka .

Adapun Undang-Undang Nomor 43 Tahun 2007 tentang perpustakaan pasal 23 ayat 1 yang menyatakan bahwa setiap perguruan tinggi, menyelenggarakan perpustakaan yang memenuhi standar nasional. koleksi referensi yang dapat menunjang sistem pendidikan dalam perguruan tinggi untuk mendukung kegiatan bahan pustaka atau jenis terbitan berseri lainnya melainkan ditetapkan pada kualitas koleksi referensinya serta penelusuran dalam informasi, dalam lingkungan perguruan tinggi, ilmu pengetahuan merupakan kebutuhan yang sangat penting bagipara mahasiswa/mahasiswi dalam menuntut ilmu.

Sebagaimana yang dijelaskan dalam ayat al-Quran (Q.S Ali imran/3:159) dibawa ini:

رَحْمَةً مِّنَ اللَّهِ لَئِن لَّمْ يَكُن لَّهُمْ وَلِيٌّ لَّوْ كُنْتَ فَظًا غَالِيظَ الْقَلْبِ لَدُمُّ حَوْلَكُ  
 أَغْفُ عَنَّهُمْ وَاسْتَغْفِرْ لَهُمْ وَشَاوِرْهُمْ فِي الْأَمْرِ فَإِذَا عَزَمْتَ فَتَوَكَّلْ عَلَى  
 اللَّهِ إِنَّ اللَّهَ يُحِبُّ الْمُتَوَكِّلِينَ

Terjemahnya:

[159]“Maka disebabkan rahmat dari Allah-lah kamu berlaku lemah Lembut terhadap mereka. sekiranya kamu bersikap keras lagi berhati kasar, tentulah mereka menjauhkan diri dari sekelilingmu. Karena itu ma'afkanlah mereka, mohonkanlah ampun bagi mereka, dan bermusyawaratlah dengan mereka dalam urusan itu. Kemudian apabila kamu Telah membulatkan tekad, Maka bertawakkallah kepada Allah. Sesungguhnya Allah menyukai orang-orang yang bertawakkal kepada-Nya.”(Departemen Agama RI,2008).

Ayat tersebut menunjukkan pentingnya nilai-nilai moral, etika, dan akhlak dalam hal ini pustakawan hendaknya bersikap lemah lembut dalam memberikan pelayanan kepada pemustaka sehingga tercipta hubungan yang baik diantara keduanya. Sikap lemah lembut yang baik akan mendatangkang kebaikan, sedangkan sebaliknya sikap kasar akan mendatangkan keburukan. Sikap pustakawan menentukan keberhasilan dalam melakukan pelayanan kepada pemustaka.

Salah satu pelayanan yang ada di perpustakaan adalah pelayanan referensi. Pelayanan ini menitikberatkan pada pelayanan individu agar mereka mampu memanfaatkan sumber sumber rujukan yang dimiliki perpustakaan. Layanan referensi ini merupakan layanan rujukan untuk membantu pengguna dalam menemukan informasi serta memberikan bimbingan untuk menemukan dan memakai koleksi referensi. (Raharjo,2:1992).

Pelayanan Referensi salah satu kegiatan pokok yang dilakukan di perpustakaan, yang khusus melayankan atau menyajikan koleksi referensi kepadapara pemakai atau pengunjung perpustakaan pelayanan referensi merupakan salah satu bentuk layanan perpustakaan yang disediakan oleh pengguna untuk menemukan informasi yang di butuhkan dengan memanfaatkan seperangkat sumber referensi bahan rujukan( Sumardi,2013:25).

Dalam kegiatan ini layanan merupakan upaya untuk memenuhi kebutuhan akan bahan pustaka atau informasi lainnya. Layanan yang baik adalah layanan yang tepat sasaran untuk memperoleh hasil yang mereka inginkan kenyataan yang terjadi pada saat sekarang, perlakuan pustakawan terhadap pemustaka tidak semua sama. Hal ini bisa terjadi disebabkan oleh pemustaka itu sendiri hubungan yang tidak harmonis antara pemustaka dengan pustakawan tersebut dapat menyebabkan timbulnya keluhan-keluhan dari pemustaka sebagai bentuk ketidakpuasan terhadap pelayanan yang diberikan oleh pustakawan(Nurhadi,1980:15-16)

Hubungan harmonis antara pustakawan dan siswa dapat menciptakan kerja sama saling pengertian yang baik sehingga penerimaan pemustaka terhadap layanan yang diberikan oleh pustakawan dapat menerima dengan baik pemustaka yang mendapat perlakuan bersahabat akan merasa senang dan terbuka mengungkapkan keluhan-keluhan dan keinginannya. Tidak ada perbedaan pada setiap pemustaka setidaknya dapat menciptakan kepuasan siswa terhadap sistem pelayanan yang diberikan.(Sulistiyo,Basuki, 1993:15).

Disamping itu fungsi dari Perpustakaan juga tidak bisa diabaikan dan harus selalu melekat seperti menghibur dan kreatif perpustakaan banya berisikan informasi, oleh karena itu disebabkan kondisi pemustaka yang dilayani sangat beragam baik pada tingkat pengetahuan, pendidikan, maupun usianya maka sumber informasi yang disediakan harus menyesuaikan diri dengan keberagaman kondisi masyarakat tersebut.

Layanan referensi di perpustakaan merupakan salah satu bagian yang cukup vital di perpustakaan, karena menjadi ujung tombak untuk memenuhi



kebutuhan pemustaka bahkan salah satu kunci suksesnya dalam sebuah perpustakaan terletak pada bagaimana perpustakaan memberikan layanan yang berkualitas oleh karena itu, perpustakaan dituntut untuk terus melakukan perbaikan pada kualitas (Aisyah,2017:9-19)

Berdasarkan hasil observasi yang telah penulis lakukan, Di Perpustakaan Pusat Universitas Muhammadiyah Makassar Provinsi Sulawesi Selatan pada Tanggal 17-Maret-2017 Menurut salah satu staf yang bertugas dipelayanan referensi Di Perpustakaan Pusat Muhammadiyah Makassar kepuasan pemustaka merupakan kesuksesan atau keberhasilan atas pelayanan yang diberikan. Akan tetapi kenyataan di lapangan, perpustakaan umum masih jauh dari kepuasan masyarakat. Adanya masalah koleksi, fasilitas, dan pelayanan makin memperburuk keberadaan perpustakaan Pusat Universitas Muhammadiyah Makassar sebagai sarana memperoleh dan meningkatkan ilmu pengetahuan dengan pemberian pelayanan informasi kepada semua lapisan masyarakat. Keadaan yang sama juga dialami oleh Perpustakaan Universitas Muhammadiyah Makassar. Sebagai salah satu jenis perpustakaan Perguruan Tinggi yakni merupakan jenis perpustakaan , dalam menjalankan kegiatannya yaitu pelayanan informasi kepada pemustaka sudah menjadi kewajibannya dalam memberikan pelayanan yang sesuai dengan kebutuhan pemustaka dan berorientasi pada kepuasan pemustaka. Akan tetapi, dalam pelaksanaan pelayanan yang diberikan kepada pemustaka, nampaknya belum mampu memberikan kepuasan masyarakat penggunaanya.

Sebagai satu-satunya Perpustakaan, dalam artian sebagai sumber ilmu yang dimanfaatkan oleh pemustaka mahasiswa, Dosen, dan para staf di Perpustakaan Pusat Universitas Muhammadiyah Makassar harus berusaha menghilangkan citra negatif dari pemustaka. Oleh karena itu, pelayanan di Perpustakaan Pusat Universitas Muhammadiyah Makassar sangat diperlukan. Hal ini sebagai upaya dalam meningkatkan pelayanan referensi perpustakaan menuju terwujudnya kepuasan pemustaka untuk mencapai tujuan peningkatan jumlah pemustaka yang memanfaatkan pelayanan perpustakaan di Perpustakaan Pusat Universitas Muhammadiyah Makassar merupakan pusat referensi dan satu satunya perpustakaan Daerah yang berada di Kabupaten Sinjai. Hal ini mengharuskan adanya layanan referensi serta pelayanan informasi dan hal-hal lain yang terkait dengan kebutuhan pemustaka harus terpenuhi dengan baik. Kondisi Perpustakaan Pusat Universitas Muhammadiyah Makassar saat ini tampak kurang mendapatkan perhatian khusus terlihat dari kurangnya layanan referensi, penyusunan koleksi yang kurang rapi dan tidak sistematis, serta pelayanan informasi terhadap pemustaka di Perpustakaan Pusat Universitas Muhammadiyah Makassar menjadi hal penting untuk dikaji bersama sehingga dapat memajukan perpustakaan Perpustakaan Pusat Universitas Muhammadiyah Makassar dapat lebih maju ke depannya. atas dasar inilah, calon peneliti ingin meneliti pelayanan referensi yang ada. Di Perpustakaan Pusat Universitas Muhammadiyah Makassar

Berdasarkan uraian di atas, maka penulis melakukan penelitian tentang **“Persepsi Pemustaka Terhadap Sistem Pelayanan Referensi di Perpustakaan Pusat Universitas Muhammadiyah Makassar”**

## **B. Rumusan Masalah**

Berdasarkan latar belakang yang diuraikan diatas, maka peneliti merumuskan permasalahan yang menjadi batasan pada penelitian ini yaitu sebagai berikut: “Persepsi pemustaka Terhadap Sistem Layanan Referensi Di Perpustakaan Pusat Universitas Muhammadiyah Makassar”

1. Bagaimana persepsi pemustaka terhadap sistem layanan referensi di perpustakaan pusat Universitas Muhammadiyah Makassar.?
2. Bagaimana persepsi pemustaka tentang sikap pustakawan terhadap pemustaka yang ada di ruangan referensi di perpustakaan pusat Universitas Muhammadiyah Makassar?

## **C. Fokus Penelitian Dan Deskripsi Fokus**

### 1. Fokus Penelitian

Fokus penelitian merupakan pemusatan konsentrasi terhadap tujuan penelitian yang sedang dilakukan. Fokus penelitian harus diungkapkan secara eksplisit. Fokus penelitian adalah garis besar dari penelitian, jadi analisa hasil penelitian akan lebih terarah. Ada beberapa sudut tinjauan yang merupakan fokus penelitian ini, yaitu : sistem pelayanan referensi.

### 2. Deskripsi Fokus.

Alasan peneliti ingin meneliti masalah diatas yaitu :

Kualitas layanan referensi disebabkan karena layanan referensi yang ada di perpustakaan daerah kabupaten Sinjai kurang memadai

dikarenakan koleksinya kurang lengkap serta sistematika penyusunan koleksi kurang rapi.

Kebutuhan pemustaka banyak yang kurang dipenuhi oleh petugas ataupun pustakawan yang berada di Perpustakaan Daerah Sinjai seperti mengenai informasi koleksi buku yang dimiliki oleh perpustakaan. Serta pelayanan yang diberikan oleh petugas atau pustakawan kurang ramah dalam melayani pemustaka.

Persepsi pemustaka adalah suatu proses membuat penelitian atau membangun kesan mengenai berbagai macam hal yang terdapat di dalam lapangan paradigma seseorang dan pengguna perpustakaan yaitu perseorangan, kelompok, orang, atau masyarakat yang memanfaatkan fasilitas layanan perpustakaan. (Aisyah, 2014:4)

Pelayanan referensi merupakan suatu sisi dari pelayanan perpustakaan. Aktifitasnya tidak berdiri sendiri tetapi merupakan kesatuan dari pelayanan perpustakaan secara keseluruhan. Di perpustakaan yang relatif kecil sebagian dari pelayanan referensi ditangani dan dilaksanakan oleh pelayanan sirkulasi atau peminjaman.

Perpustakaan adalah sebuah ruangan, bagian gedung atau gudang itu sendiri yang digunakan untuk menyimpan buku dan terbitan lainnya yang biasanya disimpan menurut susunan tersendiri untuk digunakan pembaca bukan untuk dijual (Sulistiyono, Basuki, 1991:3)

#### **D. Kajian Pustaka /Penelitian Terdahulu**

Berdasarkan hasil yang penulis temukan, terdapat beberapa literatur yang berkaitan dengan pembahasan mengenai sistem Pelayanan referensi di Perpustakaan antara lain sebagai berikut:

- a) Mengenal koleksi referensi perpustakaan dan pusat dokumentasi informasi, buku ini memberikan gambaran mengenai sistem pelayanan referensi secara lebih dalam dan membahas tentang komponen-komponen mengenai tata cara pelayanan referensi dengan baik. (Almah,2014:3).
- b) Mata baru penelitian perpustakaan, buku ini membahas mengenai kualitas layanan perpustakaan, metode baru dalam penelitian perpustakaan sekaligus mengenai metode pengukuran kualitas pelayanan perpustakaan. (Fatmawati,2013:4).
- c) Pengelolaan perpustakaan sekolah, buku ini menjelaskan mengenai pengelolaan perpustakaan sekolah dengan baik begitupun dengan sistem pelayanan referensi. (Bafadal,2015:13).
- d) Bahan Rujukan dalam Buku ini menguraikan lengkap bahan rujukan yang ada di Indonesia, baik cetak dan non cetak. Selain itu, dijelaskan pula pengertian/batasan berbagai jenis bahan rujukan yang terdapat di perpustakaan serta fungsi masing-masing dari bahan rujukan tersebut. (Rahman,2009:23)
- e) Pelayanan Bahan Pustaka Pada Bab II Buku ini membahas secara singkat tentang fungsi layanan perpustakaan, sistem peminjaman,



layanan literature secara layanan rujukan yang merupakan bagiandari penelitian ini.(Martoamtmojo,1994:35)

- f) Abdul Aziz dalam skripsi nya pada program studi ilmu perpustakaan fakultas Adab dan Humaniora Universitas Islam Negeri Alauddin Makassar yang berjudul *Penerapan Sistem Otomasi Perpustakaan dalam Peningkatan Kualitas Pelayanan Di Perpustakaan STAIN Watampone*. (Azis,2009:23)
- g) Persepsi pemustaka terhadap layanan referensi di Badan Perpustakaan dan Arsip Daerah Provinsi Sulawesi Selatan skripsi ini menjelaskan tentang bagaimana pelayanan referensi di perpustakaan dan arsip daerah provinsi selawesi selatan, (Ghina,2015:25).

#### **E. Tujuan Penelitian Dan Kegunaan Penelitian**

1. Adapun tujuan yang hendak penulis capai dalam penelitian ini antara lain:
  - a) Untuk mengetahui bagaimana Persepsi Pemustaka Terhadap Sistem Pelayanan Refernsi di Perpustakaan Pusat Universitas Muhammadiyah Makassar.
  - b) Untuk mengetahui bagaimana persepsi pemustaka tentang sikap pustakwan terhadap pemustaka yang ada di ruangan referensi di perpustakaan pusat Universitas Muhammadiyah Makassar.

2. Adapun kegunaan yang dapat diperoleh dari penelitian ini yaitu :

a) Secara teoretis

Adapun kegunaan secara teoretis dari penelitian ini adalah untuk menambahkan khasana keilmuan dibidang perpustakaan, khususnya mengenai sistem pelayanan referensi di perpustakaan pusat Universitas Muhammadiyah Makassar dan serta sebagai bahan rujukan dalam rangka pengembangan penelitian berikutnya.

b) Secara paraktis

penelitian tentang sistem layanan referensi di Perpustakaan Pusat Universitas Muhammadiyah Makassar ini diharapkan dapat menjadi pijakan dalam kerangka pendidikan dan pengembangan institusi pada masa yang akan datang serta akan memberikan manfaat baik bagi peneliti, praktis, akademis, pengguna dan juga lembaga perpustakaan.

#### **F. *Manfaat Penelitian Yang Ingin Dicapai***

Adapun manfaat yang ingin dicapai dalam penelitian ini adalah sebagai berikut:

- a) Memberikan manfaat bagi pengembangan ilmu pengetahuan dan menjadi bahan referensi tambahan bagi penulis khususnya, serta mahasiswa Fakultas Adab Dan Humaniorah pada umumnya.
- b) Diharapkan berguna untuk memberikan informasi pada segenap pihak yang berkompeten dalam menangani sistem pelayanan referensi di perpustakaan.

- c) Sebagai bahan pertimbangan pihak pimpinan dan pustakawan di perpustakaan pusat Universitas Muhammadiyah Makassar, dalam meningkatkan pelayanan pemustaka dengan memanfaatkan informasi.

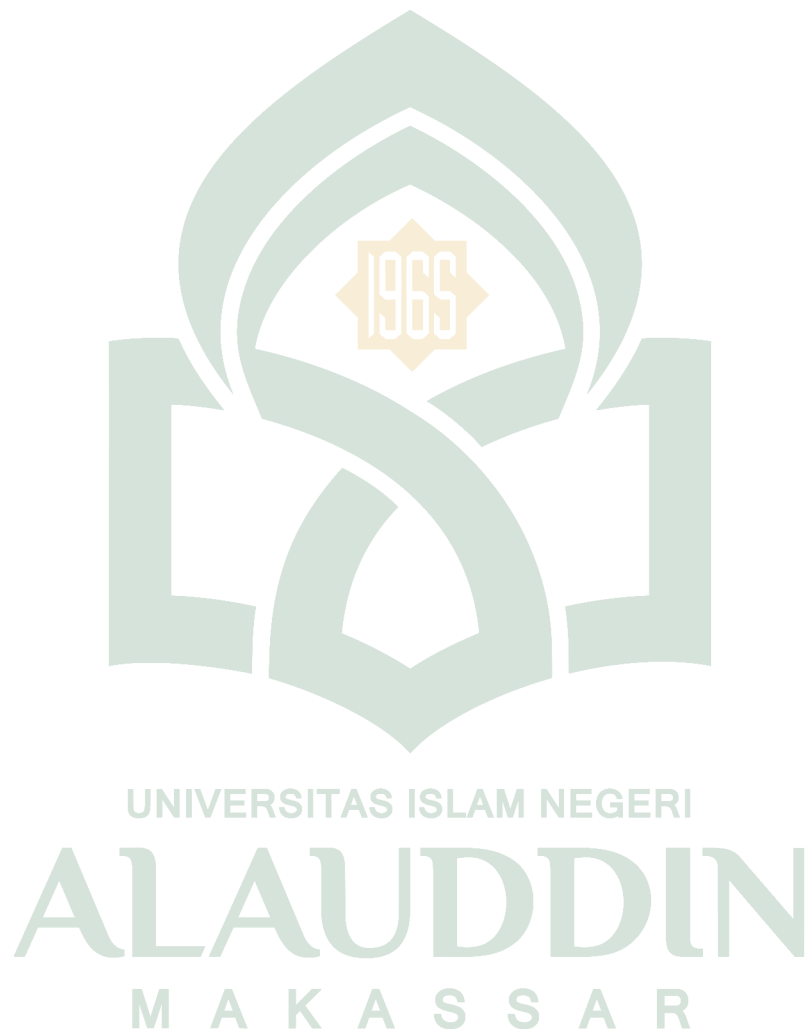

## BAB II

### TINJAUAN TEORITIS

#### A. *Sistem Layanan Referensi*

##### 1. **Pengertian pelayanan referensi**

pelayanan referensi merupakan suatu sisi dari pelayanan perpustakaan. Aktifitasnya tidak berdiri sendiri tetapi merupakan kesatuan dari pelayanan perpustakaan secara keseluruhan. Di perpustakaan yang relatif kecil sebagian dari pelayanan referensi ditangani dan dilaksanakan oleh pelayanan sirkulasi atau peminjaman. Pengertian layanan referensi meliputi semua kegiatan yang ada melalui usaha pengadaan, pengolahan, hingga pendayagunaan perpustakaan. (Almah,2014:12)

Pelayanan referensi, pelayanan referensi terbagi menjadi dua:

##### a) Pelayanan informasi

Pelayanan informasi yaitu menjawab pertanyaan-pertanyaan yang bersifat informasi, memperkenalkan koleksi referensi dan informasi yang terkandung di dalamnya, dan memperkenalkan cara menggunakan perpustakaan dengan baik.

##### b) Bimbingan

Bimbingan yaitu membantu memilih bahan-bahan referensi yang sesuai bagi keinginan pemustaka baik dari segi pendidikan, jenis kelamin maupun umur.

Jenis buku referensi Buku yang harus disediakan pada kegiatan referensi untuk memberikan pelayanan kepada masyarakat dipergustakaan antaralain:

a) Kamus

Kamus adalah berisi daftar kata dasar dari suatu bahasa yang disusun menurut abjad. Kamus yang baik disertai dengan keterangan mengenai bentuk, tanda, lafal, fungsi, arti sinonim, antonim, sintaksis dan ungkapan tiap kata

b) Enksiklopedi

Enksiklopedi adalah bahan rujukan yang menyajikan secara mendasar namun lengkap mengenai berbagai masalah dalam berbagai bidang atau cabang ilmu pengetahuan. Enksiklopedi lasimnya disusun menurut abjad. Pada umumnya Enksiklopedi yang mencangkup subjeknya luas terdiri dari beberapa jilid secar terpisah untuk menunjukkan letak informasi yang dibutuhkan dalam Enksiklopedi itu.

c) Bibliografi

Bibliografi adalah publikasi yang memuat daftar dokumen baik yang diterbitkan dalam bentuk buku maupun artikel majalah atau sumber kepustakaan lain yang berhubungan dengan bidang ilmu pengetahuan atau hasil karya seseorang.

d) Indeks

Indeks adalah sebagian besar informasi mutakhir mengenai ilmu pengetahuan dan teknologi dapat ditemukan pada majalah atau laporan penelitian.

e) Sumber bibliografi

Sumber bibliografi adalah buku yang berisi riwayat hidup atau bibliografi seseorang, biasanya seorang tokoh. Ada sumber biografi lainnya memuat riwayat hidup satu orang, karena buku itu memang sengaja ditulis untuk menggambarkan sejarah hidup orang atau tokoh tersebut.

f) Buku tahunan

Buku tahunan merupakan buku rujukan yang memuat informasi mengenai catatan kejadian atau perkembangan suatu masalah atau subjek dalam satu tahun terakhir. Jadi buku tahun 1992 memuat informasi tahun 1991. Buku rujukan ini biasanya digunakan untuk memperoleh keterangan mengenai kejadian-kejadian dan perkembangan tertentu selama satu tahun.

g) Buku-buku statistik

Buku-buku statistik adalah buku rujukan yang berisi informasi statistik atau data berupa angka-angka mengenai suatu masalah. Biasanya angka-angka ini didapat berdasarkan suatu survei atau sensus.

#### h) Buku pedoman

Buku pedoman adalah berupa petunjuk bagaimana melakukan atau melaksanakan suatu proses atau kegiatan.

Pelayanan referensi merupakan bantuan yang diberikan kepada pemustaka secara perorangan ketika dia mencari informasi. Bantuan ini dilakukan oleh seorang pustakawan yang telah terlatih khususnya untuk memenuhi kebutuhan informasi pemustaka baik secara langsung bertatap muka ataupun lewat telepon, maupun secara elektronik. Pustakawan tidak hanya menjawab pertanyaan substantif, tetapi juga membimbing pemustaka untuk penelusuran informasi membantu mereka mengevaluasi bahkan merujuk pada sumber diluar perpustakaan (Ibrahim, 2015:14).

Pelayanan referensi adalah Suatu pelayanan yang menjawab permintaan-permintaan informasi dan memberikan bimbingan kepada pembaca dalam memilih serta menelusuri informasi aktifitasnya dijalankan dibelakang pemilihan buku-buku referensi, pengorganisasian mereka diruang referensi, pembuatan indeks, bibliografi, dan sejenisnya sudah bagus dengan tugas-tugas seseorang pustakawan yang profesional, sehingga tidak perlu dikemukakan secara spesifik (Trimo, 1997:49).

Apa bila perpustakaan tidak memiliki bahan rujukan (referensi), tugas ini harus dapat dikerjakan oleh bagian sirkulasi. Menganggap semua pertanyaan dapat dijawab melalui literatur, maka yang penting ialah bagaimana petugas bagian sirkulasi ini mengetahui bahan-bahan apa yang dapat dipergunakan untuk menjawab pertanyaan rujukan tersebut.



Kumpulkan bahan rujukan (referensi) ditempat yang mudah dicapai oleh petugas, dengan tanda-tanda yang jelas misalnya “R” pada tanda bukunya seperti halnya buku-buku rujukan yang dikumpulkan tersendiri. Buku-buku ini dapat dipergunakan di perpustakaan saja. Tidak memiliki kartu atau tanda peminjaman didalamnya. Buku-buku rujukan (referensi) terdiri atas satu volume atau lebih harus diingat dan dijaga jangan sampai ada volume hilang karena hal ini akan mengurangi kemampuan bahan rujukan

Oleh karena itulah maka defenisi pelayanan referensi yang semula dipandang terlalu luas itu perlu disesuaikan dengan fungsi suatu unit pusat dokumentasi (yang sifatnya lebih aktif) yakni pemberian bantuan secara perseorangan yang sifatnya langsung, dan relevan mungkin dalam memberi dan menelusuri informasi tertentu yang diminta oleh pemakai jasa layanan informasi. Ia bukan hanya sekedar meminjam atau hanya menyodorkan buku atau dokumen yang diminta melainkan menyuguhkan informasi secara lengkap, bahkan terkadang telah terolah dengan materi informasi dinyatakan. Itulah sebabnya mengapa disuatu unit dokumen dalam memproses bahan-bahannya selalu diupayakan agar semua rujukan yang diperlukan harus dibuat atau dikerjakan.

Perpustakaan merupakan suatu pusat informasi yang di mana didalamnya itu terdiri dari sebuah penghimpunan, pengelolaan, menyebarkan informasi kepada pemustaka dan sistem pelayanan salah satunya adalah layanan referensi, yang merupakan kegiatan profesi yang khusus memfokuskan kepada referensi. Perpustakaan juga mempunyai

peran yang sangat penting dan sangat strategis dalam meningkatkan taraf hidup masyarakat sebagai wahana belajar sepanjang hayat untuk potensi masyarakat agar menjadi manusia yang beriman, bertakwa, berakhlak mulia, berilmu, kreatif dan mandiri.

Mengingat sifat referensi yang demikian sudah tentu berkualitas (kompetensi-kompetensi) yang dipersyaratkan bagi seorang *information officer* (kalau diperpustakaan disebut *referencelibrarian* amat tinggi). Tidak hanya *bibliografi control* yang harus dikuasainya tetapi juga kemampuan dalam berkomunikasi secara baik. Ia harus mengetahui dan berpengalaman dalam metode dan teknik penelitian, menguasai satu atau lebih bidang pengetahuan tertentu (sudah tentu yang searah dengan bidang-bidang garapan organisasi), dan mampu menggunakan peralatan-peralatan yang canggih (komputer)

Di dalam sebuah perpustakaan yang terdapat bukan hanya layanan referensi saja tetapi ada juga namanya Jenis referensi, jenis referensi ini memuat informasi mengenai sumber perpustakaan (literatur) kelompok ini terdiri atas katalog, bibliografi, indeks, abstrak, informasi kilat, paket informasi, buku pedoman, dan pegangan, sumber bibliografi dan lain-lain. Pengetian pustaka referensi terbagi menjadi dua yaitu sebagai berikut:

a) Pustaka referensi

Pustaka referensi adalah buku-buku seperti kamus, ilmu bumi, buku tahunan, buku petunjuk, bibliografi, dan abstrak. Kesemuanya disusun

guna memberikan informasi tertentu dan lebih dimaksudkan sebagai sekedar sumber acuan untuk dibaca secara keseluruhan.

b) Buku referensi

Bukureferensi adalah buku yang disimpan untuk dijadikan sumber informasi yang tidak diperkenankan untuk digunakan diluar gedung Perpustakaan( Nurhadi,1980:5)

Fakta-fakta dalam buku rujukan (ia menggunakan istilah tersebut) dikumpulkan dari berbagai sumber dengan susunan khusus sehingga dapat digunakan dengan mudah dan cepat kemudian iapun mengelompokkan bahan rujukan menjadi dua jenis yaitu:

a) Jenis bahan rujukan yang memberikan informasi secara langsung

Jenis bahan rujukan yang memberikan informasi secara langsung contohnya kamus, ensiklopedi, almanak, sumber biografi, atau peta, buku statistik, dan sebagainya. Jika seseorang ingin mengetahui arti suatu kata maka akan segera membuka kamus, jika mau mencari letak suatu kota maka dia bisa mecarinya di peta, untuk meneukan uraian umum tentang suatu subjek maka enksiklopedi dapat digunakan, direktori akan memberikan keterangan langsung mengenai alamat yang tepat, dan seterusnya.

b) Jenis yang memberikan petunjuk kepada suatu sumber informasi

Jenis yang memberikann petunjuk kepada suatu sumber informasi ini meliputi katalog, bibliografi, indeks, dan abstrak. Misalnya seseorang yang menyimpan karangan tentang wanita dan pembangunan, maka akan

mendapatkan literatur mengenai topik itu dalam bentuk bibliografi wanita dan pembangunan terbitan pusat dokumentasi dan informasi ilmiah lembaga ilmu pengetahuan indonesia (PDII-LIPI).( fatmawati,2013:14)

Kepustakawanan referensi merupakan kegiatan profesi yang khususnya memfokuskan pada referensi. Kegiatan ini bermula dari pertengahan abad ke 19 sebagai reaksi meningkatkan pendidikan di negara-negara maju begitu tingkat pendidikan meningkat banyak orang yang mengunjungi perpustakaan dan menggunakan koleksinya, karena pemustaka tidak terampil menggunakan perpustakaan lama kelamaan pemustaka sadar bahwa perpustakaan adalah yang menjembatangi pemustaka akan koleksi.

( Darmono,2004:16)

## **2. Tujuan Pelayanan Referensi**

Tujuan pelayanan referensi adalah untuk memenuhi kebutuhan pemustaka untuk mencapai informasi dan menggunakan sumber informasi yang ada dipergustakaan sebagai lembaga selalu berusaha memberikan pelayanan secara adil dan tidak memihak. Mempromosikan nilai informasi untuk pemecahan masalah kehidupan sehari-hari hiburan dan pemecahannya.

Perpustakaan dapat meminta bantuan staf dimeja referensi untuk membantu mencari informasi dengan menggunakan wawancara referensi mengenai kesenjangan informasi dengan menggunakan wawancara referensi mengenai kesenjangan informasi.

Akhirnya bantuan yang diberekan mungkin terdiri atas bahan rujukan dalam bentuk buku atau artikel jurnal bimbingan dalam menggunakan informasi sumber spesifik yang dapat ditelusuri misalnya katalog *on-line* atau mendaftar pada pangkalan data bibliografi atau naska lengkap atau sekedar informasi faktual yang diambil dari koleksi atau tercetak atau *on-line* walaua pada akhirnya biasa saja seorang pemustaka diminta datang keperpustakaan terutama mereka yang mengajukan bantuan dan pertanyaan yang mendalam yang memerlukan bantuan dan wawancara oleh karena itu seorang staf referensi perlu memahami bahwa meja informasi bergantung dari jenis perpustakaan sumber yang ada dan staf.

### **3. Evolusi Pelayanan Referensi.**

Dengan digunakan teknologi informasi di perpustakaan, kebanyakan perpustakaan, masa kini adalah lembaga hibrida yang menyimpan dokumen digital maupun tradisonal atau tercetak. Dalam keadaan seperti ini pustakawan referensi akan memainkan dan menemani dan membimbing pemustaka untuk mendapatkan sumber informasi yang bermanfaat membuka cakrawala pengetahuan luas tanpa batas.

Masapercobaan seperti ini merupakan kesempatan paling menggairahkan untuk mengembangkan cara-cara lama dengan munculnya teknologi baru, pelayanan referensi tidak akan terkubur dan tergantikan dengan tersedianya mesin pencari yangselalu dikembangkan kemampuannya. Para pemustaka akan senantiasa memerlukan bantuan dan bimbingan pustakawan referensi dalam menangani sumber informasi yang

palinng tepat. Keadaan ini merupakan suatu keniscayaan bawah akses informasi dalam berbagai bentuk dengan cepat tepat dalam bentuk elektronik yang semakin menggunung itu secara dramatis berdampak pada pelayanan referensi.

Teknologi memungkinkan kita untuk mengakses sumber informasi yang berada diluar perpustakaan dan meberikan nilai tambah informasi yang berada di luar perpustakaan dan memberikan nilai tambah informasi yang di perlukan pemustaka pada sumber yang tersedia yang yang dikololah dengan baik. Banyak hal yang terkait dengan perubahan pelayanan referensi. Hal ini terbagi menjadi empat antarlain:

a) Perubahan Koleksi Referensi

Bahan-bahan referensi baru perlu ditambahkan untuk koleksi referensi perpustakaan, perpustakaan harus lebih cermat dalam menilai sumber-sumber informasi bisa diluar jangkauan anggaran, atau jauh dari perkiraan, karena di indonesia pengadaannya masih menggunakan nilai tukar dolar.

b) Pola Penyajian Pelayanan

Pola Pelayanan Referensi harus dikembangkan untuk menyesuaikan denggan sumber elektronik sehinnnga kepiawean pustakawaan dapat diminta dapat dimanfaatkan secara maksimal dan pelayanan berjalan efektif. Langka ini termasuk menyiapkan pustakawan profesional yang siap di meja referensi sehingga dapat memberikan bantuan lebih maksimal.

c). Ruang

Ruang referensi perlu direncanakan agar pelayanan bisa berlangsung lancar dengan menyediakan beberapa terminal komputer.

d). Pengenalan sumber referensi baru.

Pustakawan referensi bersamaan dengan pustakawan yang bekerja dibagian lain perlu dilatih untuk mengenal sumber elektronik baru. Tindakan ini penting karena pada akhirnya para staf ini akan memberikan bimbingan kepada para pemustaka.

Beberapa perubahan besar mungkin dapat dilaksanakan dengan mudah, tetapi yang lain memerlukan perangkat keras yang canggih. Beberapa perpustakaan mempunyai infrastruktur sehingga dengan mudah menerapkan teknologi baru, sementara perpustakaan lain masih memerlukan perjuangan keras untuk mengikutinya. Perubahan teknologi yang cepat menyebabkan kebanyakan perpustakaan sulit untuk mengikutinya. Komputer yang ada perlu secara konstan diperbarui untuk program yang semakin canggih, sumber-sumber informasi elektronik yang dihasilkan tahun lalu, bisa jadi diganti dengan yang lain atau setidaknya alternatif baru atau produk yang diperbarui. Perpustakaan harus siap dengan perubahan-perubahan yang terkait dengan teknologi, finansial, politik, dan budaya.

Tujuan utama dari pelayanan referensi yang diselenggarakan oleh setiap perpustakaan, adalah untuk dapat memberikan menunjukkan suatu informasi atau sumber informasi secara tepat dan cepat, atau



memungkinkan informasi dengan pemustaka pemustaka informasi dengan cepat. Memberikan pelayanan referensi, karena pustakawan tidak hanya berhadapan dengan koleksi referensi saja, akan tetapi berhadapan dengan koleksi referensi saja, akan tetapi berhadapan juga dengan pemustaka. Memungkinkan pengguna atau pemustaka menelusuri informasi yang lebih spesifik, atau cepat pada waktu yang dibutuhkan dan informasi yang diberikan sesuai dengan materi dan tingkat keahlian sipenanya dan berguna bagi kebutuhan hidupnya. Memungkinkan pemustaka menelusuri informasi dengan pilihan yang lebih luas, dan menggunakan koleksi referensi dengan lebih tepat. Tujuan pelayanan referensi ini adalah untuk memenuhi kebutuhan pemustaka mencakup pencarian informasi dan pengguna sumber informasi yang ada di perpustakaan yang mana lembaga tersebut selalu berusaha memberikan pelayanan secara adil dan tidak ada perbedaan antara pemustaka yang lain, dan secara adil memberikan pelayanan yang maksimal dan prima. Pustakawan referensi juga mempromosikan nilai informasi untuk pencerahan masalah kehidupan sehari-hari, hiburan dan rekreasi intelektual.(Almah,2014:15).

#### **4. Klasifikasi Informasi Referensi**

Informasi yang dapat diberikan dari sumber informasi ini dapat digolongkan menjadi jenis-jenis antara lain:

- a) Bahasa, terminologi yang meliputi arti kata asal, kata asing, definisi, lawan kata, ungkapan-ungkapan, kata asing, persamaan kata, simbol, dialek, dan lain-lain.

- b) Data, peristiwa yang meliputi catatan kegiatan ilmiah, statistik, tradisi maupun kegiatan profesional. Masalah- masalah tersebut dapat dicari pada buku tahunan, almanak, dan indeks.
- c) Gambar, ilustrasi yang meliputi bentuk, foto, model, desain, diagram, warna bendera dan lain-lain. Informasi tentang ini dapat ditemukan pada ensiklopedi, sumber, geografi, kamus, dan sumber biografi.
- d) Pedoman, latar belakang atau background yang meliputi informasi umum, bahan-bahan untuk belajar mandiri dan cara mengerjakan sesuatu. keterangan tersebut dapat dicari pada manual, buku pegangan atau (handbook) (ensiklopedi) khusus dan brosur.
- e) Lembaga, organisasi maupun badan yang meliputi tujuan, keanggotaan, struktur, nama pejabat, alamat, sampai nomor teleponnya. Informasi dalam bentuk hal-hal tersebut itu dicari pada Direktori, Buku Tahunan, Buku telpon, Dan lain sebagainya.
- f) Pemilihan bahan pustaka yang meliputi: buku terbaik, yang terbit pada tahun tertentu. Hal semacam itu dapat dicari pada sumber-sumber: book in print, dan lain-lain.
- g) Undang-undang, keputusan menteri, peraturan pemerintah penetapan presiden, dan lain-lain yang meliputi perundang undangan, peraturan data dan fakta, resmi serta edaran menteri. Informasi yang berkaitan dengan hal tersebut dapat diupayakan pada lembaran Negara, Tambahan lembaran Negara, Berita Negara, Dan terbitan Pemerintah Yang Lain, Serta Terbitan badan internasional.

## 5. Pra Pelayanan Referensi.

Mengingat pelayanan referensi ini memerlukan jawaban yang tepat, teliti, dan Akurat, maka pustakawan, perlu mengetahui kiat-kiat dalam pelayanannya. Untuk itu lebih dulu perludiketahui:

### a) Mengetahui tipe tiap jenis koleksi referensi

Koleksi referensi yang hanya memberikan informasi singkat itu dipersiapkan untuk memberikan jawaban dan penjelasan pada masalah tertentu. Kamus misalnya hanya akan memberikan jawaban tentang kata yang meliputi arti, pengguna, lawan kata bahkan sampai sejarah kata itu sendiri kadang dicantumkan.

Ensiklopedi akan memberikan jawaban apabila seseorang mendapatkan kesulitan tentang subjek. Biografi hanya akan memuat daftar riwayat hidup seseorang atau beberapa orang tokoh, ahli dalam bidang tertentu atau dari Negara tertentu. Sedangkan almanak akan menampilkan beberapa peristiwa penting data, dan statistik.

Kedudukan pustakawan di sini adalah memberikan pengarahan kepada pembaca untuk menelusuri ke sumber atau koleksi yang lebih tepat.

### b). Mengetahui cara penggunaa koleksi referensi.

Ketepatan dan kecepatan penemuan keterampilan dan pengetahuan seseorang dalam menggunakan sumber. Sebab tiap jenis koleksi referensi mempunyai cara penggunaan sendiri-sendiri. Untuk itu perlu

diketahui bagaimana cara buku referensi itu memberikan jawaban atau informasi. Adapun cara-caranya sebagai berikut:

1) Jawaban langsung.

Apabila seseorang peminat ingin mencari topik, masalah, yang di perlukan, maka dapat ditemukan langsung pada sumber yang lain. Jenis-jenis buku referensi itu. Artinya tidak perlu mencari pada sumber yang lain. Jenis ini misalnya; kamus, ensiklopedi, bibliografi, dan lain-lain.

2) Jawaban tidak langsung

Pembaca dipersalahkan mencari lebih lanjut ke sumber yang ditunjukkan apabila ingin mendapatkan informasi yang lebih lengkap tentang suatu masalah. Sumber ini memberikan pengarah atau jawaban sementara. Jenis ini misalnya berupa indeks, bibliograf, katalog, induk majalah, dan lainnya.

3) Susunan alfabetis

Terdapat jenis koleksi referensi yang dalam memberikan informasi disusun berdasarkan urutan abjad. Pembaca akan lebih mudah dan cepat menemukan kata dalam kamus maupun topik dalam ensiklopedi apabila mengenal betul tentang tata susunan abjad latin.

4). Susunan sistematis

Terdapat jenis koleksi referensi yang tidak disusun secara sistematis, artinya cara penyusunan berdasarkan urutan logis dan

mudah dikenal. Sebagai contoh adalah indeks dalam indeks laporan penelitian Survei. Dalam indeks tersebut dimuat judul-judul penelitian yang pernah dilakukan oleh lembaga, Departemen maupun perguruan tinggi. Nama perguruan Tinggi tidak disusun alfabetis lembaga dibawah suatu.Tajuk perguruan Tinggi. Sedangkan lembaga-lembaga dibawah suatu Departemen, disusun alfabetis di bawah tajuk Departemen, yang membawahnya. ( Ibrahim,2014:274).

#### **B. Fungsi Bahan Rujukan dan Jenis Koleksi Referensi**

Tidak mudah membedakan bahan rujukan atau referensi dengan baik dan tegas. Selalau ada tumpang tindih, sekalipun sudah dikelompokkan. Jadi banyak cara pengelompokan bahan pustaka rujukan umum, pembagian bahan rujukan yang dijelaskan didalam bahan buku bahanpustaka itu, yaitu langsung memberikan informasi yang dibutuhkan dengan kata lain hanya memberi petunjuk dimana informasi dapat ditemukan. Adapun cara pengelompokan bahan rujukan atau referensi perpustakaan sebagai berikut:

- a) Jenis bahan rujukan umum atau referensi yang memuat informasi mengenai kata istilah.
- b) Jenis bahan rujukan umum atau referensi yang memuat informasi mengenai sumber perpustakaan (literatur).

Jenis bahan rujukan atau referensi umum lainnya. Termasuk dalam kelompok ini adalah buku petunjuk, buku pengarang, sumber biografi, sumber geografi,

diretori, statistik, buku tahunan, terbitan pemerintah, dan badan internasional, serta terbitan lainnya.

Pelayanan rujukan atau referensi di sebuah perpustakaan tentulah berbeda beda dengan perpustakaan yang menyelenggarakan kegiatan tersebut misalnya pelayanan referensi pada sebuah perpustakaan umum tentunya akan lebih menekankan pada informasi ide-ide interpretasi dan bantuan pribadi sedangkan pada sebuah perpustakaan sekolah kegiatan kerja diarahkan dan dibimbing kepada belajar bekerja sendiri.

Agar supaya tugas pelayanan referensi dapat dilaksanakan dengan sebaik-baiknya maka petugas perlu memahami terlebih dahulu fungsi-fungsi referensi yang dalam hal ini dapat dicakup dalam beberapa hal yaitu:

a) Fungsi supervisi atau pengawasan

Petugas referensi dalam hal ini dapat mengamati pengunjung baik dalam hal kebutuhan informasi yang mereka butuhkan maupun latar belakang sosial dan juga tingkat pendidikan mereka. Misalnya bagi sebuah perpustakaan sekolah kita harus dapat mencari sumber informasi pada para siswa maupun guru sekolah yang ingin mendapatkan sebuah pertanyaan.

b) Fungsi informasi

Fungsi informasi terpenting daripada pelayanan bahan rujukan atau referensi adalah memberikan jawaban terhadap pertanyaan singkat maupun penelusuran informasi yang luas dan mendetail sesuai dengan bahan-bahan rujukan pada bagian referensi ini menjelaskan sumber-sumber yang tepat.

c) fungsi bimbingan

fungsi bimbingan petugas referensi harus menyediakan waktu guna memberikan bimbingan kepada pengguna perpustakaan untuk menemukan bahan pustaka yang dibutuhkan misalnya melalui katalog perpustakaan, buku-buku referensi, serta bahan pustaka lainnya.

d) fungsi instruksi.

Pemberian instruksi yang dimaksud adalah sebagai cara untuk memperkenalkan kepada pemakai tentang bagaimana menggunakan perpustakaan yang baik. Disamping itu ditunjukkan juga kepada usaha untuk menggairahkan dan meningkatkan penggunaan perpustakaan.

e) fungsi bibliografi

petugas referensi perlu secara teratur menyusun daftar bacaan atau bibliografi untuk keperluan penelitian atau mengenal bacaan yang baik dan menarik. Penyusunan bibliografi lazimnya dipergunakan untuk beberapa tujuan antara lain:

- 1) menyusun bibliografi tentang subjek tertentu
- 2) menyusun bibliografi untuk mengenal daftar bacaan yang baik dan menarik, karya tulis ilmiah, atas permintaan dosen, mahasiswa atau orang lain yang membutuhkannya.

Berikut ini adalah tipe dan jenis koleksi referensi yaitu:

- a) buku referensi yang berisi informasi yang dapat dipakai secara langsung seperti kamus, ensiklopedi, buku pegangan, kamus biografi, atlas, dan sebuah kamus bisa langsung diketahui arti suatu perkataan dan dari sebuah



atlas atau bisa diketahui secara langsung nama atau letak suatu daerah dan sebagainya.

- b) Buku referensi yang menunjuk dimana suatu informasi dapat ditemukan, misalnya indeks, dan bibliografi. Sebuah indeks akan menunjukkan kepada pembaca tempat dimana sebuah artikel tentang kritik sastra dapat ditemukan, umpamanya disebuah majalah atau didalam kumpulan essay, (Puwono,2009:93).

### **C. Dimensi Kualitas Kinerja Layanan Referensi**

Hal yang penting yang perlu diperhatikan agar sukses dalam memberikan pelayanan referensi yang prima adalah dimensi kualitas layanan, karena kualitas jika dielolah dengan cepat berkontribusi positif terhadap tewujudnya kepuasan dan loyalitas pemustaka. Kualitas memberikan nilai plus berupa motivasi khusus bagi para pelanggan untuk menjalin ikatan relasi saling menguntungkan dalam jangka panjang perpustakaan, (Tjiptono,1999:86).

Menurut praturunan, kualitas layanan meliputi beberapa dimensi, yaitu sebagai berikut:

- a) *Reliability* (kehandalan), meliputi dua aspek utama, yaitu konstensi kinerja (*performance*) dan sifat dapat dipercaya (*dependability*). Hal ini berarti perpustakaan mampu menyampaikan layanan secara benar sejak awal hal ini juga berarti bahawa perpustakaan dapat memenuhi janji-anjinya.
- b) *Kompetence*(kompetensi) yaitu penguasaan keterampilan dan pengetahuan yang dibutuhkan agar dapat memberikan layanan sesuai pengetahuan pemustaka.

- c) *Acces* (kemudahan akses). Dimensi ini meliputi kemudahan untuk hubungan atau ditemui untuk hubungan
- d) *Courtesy* (kesopanan) meliputi sikap sopan santun, menghargai perhatian, keramahan yang dimiliki pustakawan.
- e) *Cominication* (komunikasi), artinya menyampaikan informasi kepada pemustaka dalam bahasa yang mudah mereka pahami, serta selalu mendengarkan saran dan keluhan pemustaka. Hal ini juga berarti bahwa perpustakaan harus menyesuaikan dengan bahasa pemustaka yang bermacam-macam, baik berbicara dengan pemustaka yang biasa-biasa saja. (puwono, 2009:17)

#### **D. *Pelayanan Referensi Pada Masa Yang Akan Datang***

Pelayanan referensi pada masa yang akan datang memungkinkan perpustakaan untuk lebih aktif dengan adanya teknologi baru sehingga perpustakaan dituntut untuk membantu pelayanan cepat dan dinamis seperti mengembangkan blog perpustakaan atau twitter untuk mempromosikan pelayanan menggunakan perangkat lunak untuk melibatkan pemustaka dalam menyusun isi web mengintegrasikan katalog mendaftar umpan Rss (really simple syndication) untuk mengikuti konsep-konsep baru

Teknologi yang penting adalah kolaboratif banyak pemustaka berpartisipasi dalam komunitas on-line untuk bekerja, keras dan berbagi aspek kehidupan, pemustaka tidak lagi mengandalkan penerbit, dan kantor berita dalam mencari informasi, oleh sebab itu sebaiknya perpustakaan mempertimbangan manfaat pelayanan referensi,

Saat ini kita menyaksikan bahwa sarana web 2,0 tampaknya suda menjadi standar web masa kini. Sarana ini telah mengubah dinamika pemustaka kita. Keadaan ini merupakan hal yang bermanfaat sepanjang perpustakaan selalu memperhatikan pelayanan dan hubungan pribadi dengan keputusan profesional kita dengan menginvestasikan keputusan pemustaka dan melatih kembali seluruh lapisan kepustakawanan untuk menerapkan kenyataan baru yang menndasari ini.(Mulyadi,2013:13).

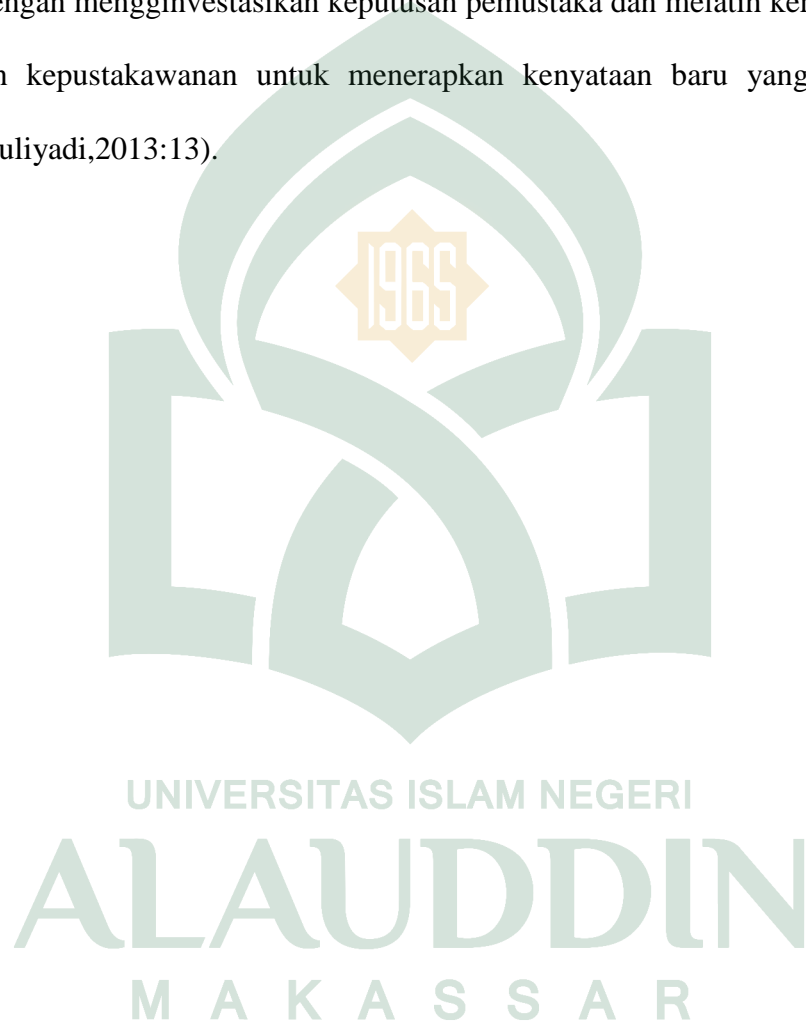

## **BAB III**

### **METODOLOGI PENELITIAN**

#### ***A. Jenis Penelitian***

Penelitian ini menggunakan metode penelitian kualitatif dengan jenis penelitian deskriptif yaitu penelitian yang dimaksudkan untuk mengumpulkan informasi mengenai status suatu gejala yang ada, yaitu keadaan kejadian gejala menurut apa adanya pada saat penelitian dilakukan (Arikunto, 2006: 239).

Penggunaan pendekatan kualitatif dalam penelitian ini dirasakan lebih cocok, dikarenakan penelitian ini bukan dalam rangka menjelaskan serentan korelasi atau pengaruh antar variabel. Tetapi untuk menjawab pertanyaan penelitian sebagaimana tertulis dalam rumusan masalah dengan cara berfikir formal dan argumentatif.

Jenis penelitian yang digunakan dalam penelitian ini adalah pendekatan deskriptif, yaitu suatu pendekatan dalam rangka meneliti status kelompok manusia, suatu objek, suatu set kondisi, suatu system pemikiran ataupun suatu kelas peristiwa pada masa sekarang. Tujuannya adalah untuk membuat deskripsi, gambaran atau lukisan secara sistematis, faktual dan akurat mengenai fakta-fakta, sifat-sifat serta hubungan antara fenomena yang diselidiki.

#### ***B. Waktu Dan Tempat Penelitian.***

Alasan peneliti memilih tempat atau lokasi di perpustakaan tersebut karena peneliti melihat di Perpustakaan Pusat Universitas Muhammadiyah Makassar letaknya yang sangat strategis untuk dijangkau yaitu berada ditengah-tengah

kota Makassar Dan Perpustakaanya berada di bagian depan dekat Pintu gerbang masuk dan pintu gerbang keluar jadi sangat mudah untuk dijangkau.

Penelitian ini dilaksanakan atau ditentukan kurang lebih satu bulan sesuai waktu yang diperlukan dalam penelitian ini dan bertempat Di Jl. Sultan Alauddin No 259 di Perpustakaan Pusat Universitas Muhammadiyah Makassar

### **1. Sejarah Singkat Berdirinya Perpustakaan Pusat Universitas Muhammadiyah Makassar**

Sejarah berdirinya Perpustakaan Universitas Muhammadiyah Makassar tidak terlepas dari sejarah berdirinya kampus Universitas Muhammadiyah Makassar awalnya berada di Jalan Ranggong Dg. Romo (Kampus I) sekitar Awal tahun 1970 sebagai kampus pusat, dan didirikan Pada tahun 1985 didirikan kampus kedua yang bertempat di Jalan Mappaodang bungaya (Kampus II), dan perpustakaan Pusat ditempatkan di kampus II. Pada tahun 1986/1987 dirintis pembelian tanah oleh pimpinan Universitas Muhammadiyah Makassar bersama BPH di Talla'salapang jalan Sultan Alauddin Nomor 259 sebagai persiapan Kampus III dan pada tahun 1988/1989 dimulai pembangunan gedung A dan pertama kali menempati adalah Fakultas Keguruan dan ilmu pendidikan pada tahun 1991 dimulai pembagunan gedung B dan selesai pada tahun 1992 dan pertamakali menempati adalah fakultas Ekonomi. Kemudian pada tahun 1994 perpustakaan Pusat Universitas Muhammadiyah Makassar di pindahkan ke Kampus III tempatnya di gedung B lantai II,

selanjutnya pada tahun 1996 perpustakaan Pusat Universitas Muhammadiyah Makassar di pindahkan ke gedung Ma'ad al Birr, kemudian pada tahun 2001 pindah di samping Masjid di lantai I Rektorat.

Sejak awal berdirinya Perpustakaan Universitas Muhammadiyah Makassar yaitu tahun 1977 sudah mulai mempunyai ruangan tersendiri dan dikelola dengan sangat sederhana. Berturut-turut perpustakaan dikelola oleh ibu Hasiah, kemudian Pak Siri Dangnga, selanjutnya ibu Fatimah Tola, dan Pak Nasir Hamdat.

Perpustakaan Universitas Muhammadiyah Makassar mulai mengalami perkembangan ketika Drs. Sanusi, M.Si menjadi kepala perpustakaan dengan enam orang karyawan. Drs. Sanusi, M.Si menjadi kepala perpustakaan pada tahun 2002. Pada tahun 2002 bulan Oktober peralihan Kepala Perpustakaan dari Drs. Sanusi, M.Si ke Drs. Sunusi M. Setelah kepemimpinan pak Sunusi berakhir digantikan. Di bawa kepemimpinan kepala perpustakaan Drs Sanusi M. Perpustakaan Unismuh Makassar mengalami perubahan yang lebih pesat. Dengan pengelolaan perpustakaan yang berbasis teknologi komputer. Perpustakaan Unismuh Makassar mengawali teknologi komputer dengan menggunakan program SIPISIS pada tahun 2004, walaupun program ini sampai sekarang belum maksimal penggunaannya. Sehingga sebahagian besar masih menggunakan sistem manual.

Di bawa kepemimpinan ibu Nur sinah S.Hum Perpustakaan Pusat Universitas Muhammadiyah Makassar mengalami kemajuan yang sangat

pesat ketika struktur pengolahan perpustakaan dilengkapi dengan sejumlah Staf dan sarana prasarannya dilengkapi dengan tambahan koleksi buku dan karya ilmiah, baik dalam bentuk lembaran kertas, maupun dalam bentuk CD

Hingga pertengahan tahun 2017 perpustakaan Pusat Universitas Muhammadiyah Makassar memiliki 10,558 keping CD, 100 eksamplar jurnal ilmiah, 368 eksamplar laporan penelitian Dosen, 58 eksamplar laporan penelitian Mahasiswa, serta .587 judul buku tek dengan jumlah 20.379 eksamplar buku dan ruangan perpustakaan kini dilengkapi dengan berbagai sarana penunjang, mulai dari rak buku, meja dan kursi untuk pengunjung serta pendingin ruangan atau Ac

## **2. Visi dan Misi Perpustakaan Universitas Muhammadiyah Makassar**

### **A. Visi**

Mempersiapkan sumber pembelajaran, informasi, dan penelitian untuk pengembangan i nsani beriman, bertaqwa, berakhlak mulia, beramal ilmiah, dan berilmu amaliah.

### **B. Misi**

1. Menyediakan lingkungan belajar yang berkualitas untuk mengembangkan pembelajaran yang inovatif, percaya diri, dan proaktif.
2. Melestarikan, mengembangkan, menemukan, dan menciptakan ilmu pengetahuan, teknologi yang unggul, terpercaya pada tahun 2024



3. Menyebarluaskan ilmu pengetahuan, teknologi untuk kemaslahatan manusia baik lahiriyah maupun batiniyah.
4. Mempersiapkan insan yang bertaqwa dan berakhlak mulia dengan amal ilmiah dan ilmu amaliah.

### 3. Struktur Organisasi Perpustakaan Pusat Universitas Muhammadiyah Makassar.

#### Struktur Organisasi Lembaga Perpustakaan Pusat Universitas

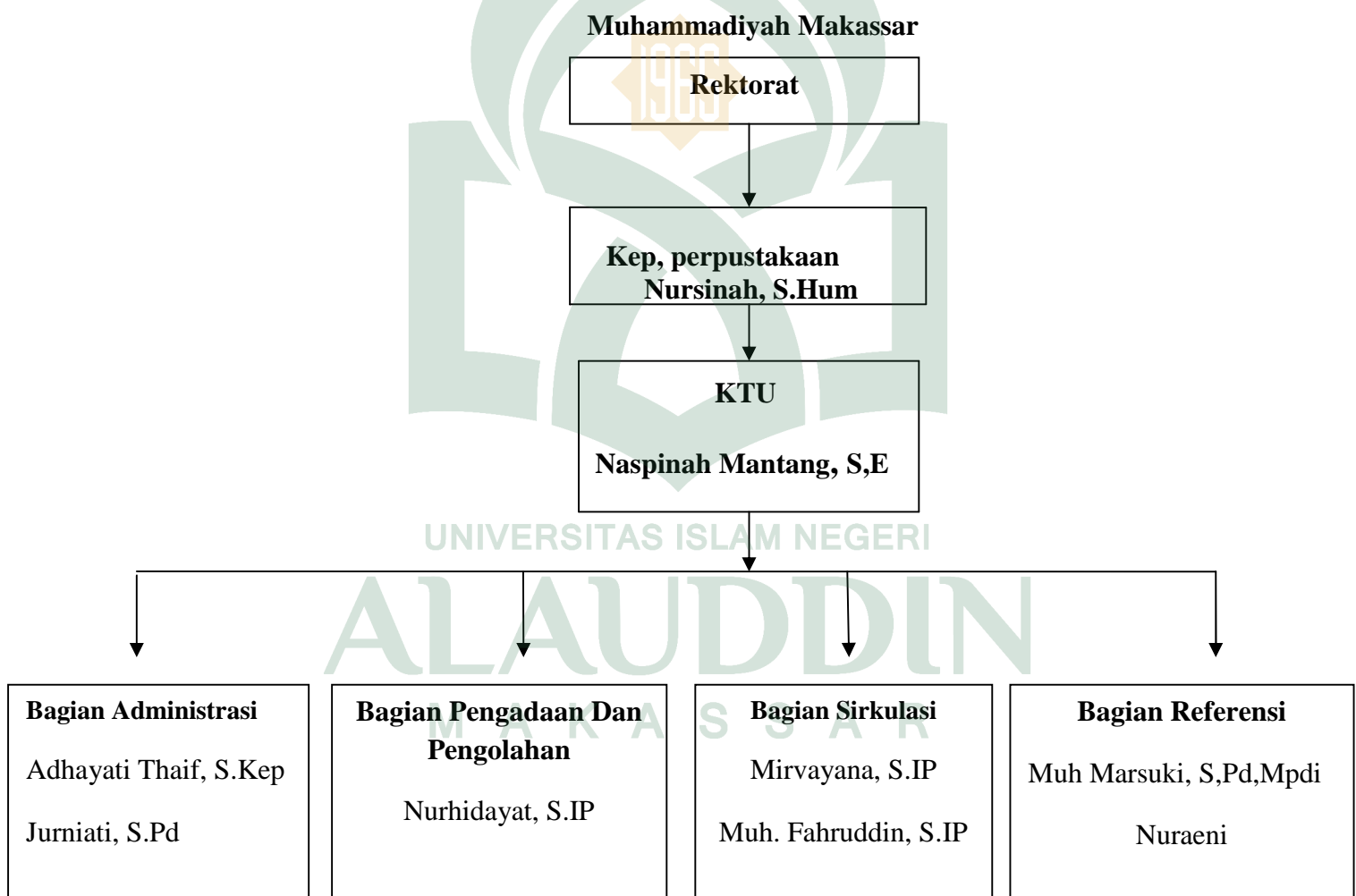

*Sumber Data: perpustakaan Pusat Universitas Muhammadiyah Makassar, 18*

*Oktober 2017*

Adapun fasilitas yang disediakan oleh perpustakaan Universitas Muhammadiyah Makassar adalah sebagai berikut:

Perpustakaan menyediakan 20 unit komputer untuk akses internet selain itu pemustaka dapat mengakses internet melalui jaringan Wi-Fi yang ada di dalam ruangan perpustakaan Dan di sekitar perpustakaan.

Perpustakaan Universitas Muhammadiyah Makassar menempati suatu ruangan yang terletak di lantai satu gedung Rektorat Universitas Muhammadiyah Makassar. Ruangan tersebut berukuran 184 m yang terletak dibagian depan Kampus Universitas Muhammadiyah Makassar.

Perpustakaan Universitas Muhammadiyah Makassar sebagai pusat pendidikan sarana dan prasarana yang sangat penting dalam menunjang operasionalnya khususnya untuk meningkatkan pelayanan Mahasiswa atau pemustaka pada umumnya.

#### 4. Sumber daya manusia (SDM) Perpustakaan

Sumber daya manusia (SDM) di Perpustakaan Universitas Muhammadiyah Makassar, terdapat (sepuluh) orang, yaitu nama dan jabatan juga tentunya sesuai dengan struktur organisasi diatas

**TABEL I**

Tenaga Perpustakaan Pusat Universitas Muhammadiyah makassar

No	Nama Lengkap	Jabatan	Latar Belakang Pendidikan
1	Nursinah, S.Hum	Kepala Perpustakaan	S 1 Ilmu perpustakaan
2	Naspinah Mantang, SE	KTU	S 1 Ekonomi

3	Adhayati Thaief, S.kep,	Bagian Administrasi	S 1 Kesehatan
4	Jumriati, S.pd,	Bagian Administrasi	S1 Bahasa Indonesia
5	Muhammad Marzuki M.PdI,	Bagian Referensi	S1 Agama
6	Nurul Hidayat, S.Ip,	Bagian pengadaan	S1 Ilmu Perpustakaan
7	Muhammad Fakhruddin, S.Ip,	Bagian Sirkulasi	S1 Ilmu Perpustakaan
8	Mirvayana, S.Ip	Bagian sirkulasi	S1 Ilmu perpustakaan
9	Nuraeni	Bgian Referensi	SMA

*Sumber Data: perpustakaan Pusat Universitas Muhammadiyah Makassar, 18 Oktober 2017*

Dari tabel di atas, dengan jelas diuraikan bahwa tenaga Perpustakaan Universitas Muhammadiyah Makassar, dikelola oleh 9 orang sumber daya manusia yang latar belakang pendidikannya berbeda-beda. Hanya 4 orang yang mempunyai latar belakang pendidikan perpustakaan dan 5 orang lainnya berlatar belakang pendidikan bukan perpustakaan.

##### **5. Sistem pelayanan Perpustakaan Pusat Universitas Muhammadiyah Makassar**

Perpustakaan Pusat Universitas Muhammadiyah Makasar menggunakan sistem pelayanan terbuka. Pelayanan ini memberikan kebebasan kepada pemustaka untuk menentukan dan mencari bahan pustaka yang diperlukan. Pemustaka diizinkan langsung ke ruangan koleksi perpustakaan memilih dan mengambil bahan pustaka yang diinginkan.

Tujuan akses pelayanan terbuka adalah memberikan kesempatan kepada pemustaka untuk mendapatkan koleksi seluas-luasnya, tidak hanya

sekedar membaca di rak, tetapi juga mengetahui berbagai alternatif dari pilihan koleksi yang ada di rak, kira-kira dapat mendukung penelitiannya.

### **7. koleksi referensi Di Perpustakaan Pusat Universitas Muhammadiyah Makassar**

Perpustakaan Pusat Universitas Muhammadiyah Makassar adalah perpustakaan perguruan tinggi yang telah memiliki beberapa pelayanan yang telah memenuhi SNI perpustakaan yang dapat digunakan oleh pemustaka, seperti pelayanan referensi pada pelayanan ini terdapat beberapa bagian koleksi seperti ensiklopedi, atlas, dan kamus. Tetapi dikoleksi referensi jumlah koleksi referensi yang paling mendominasi adalah tafsir, adapun daftar koleksi referensi di perpustakaan Pusat Universitas Muhammadiyah Makassar Adalah sebagai berikut:

**Tabel II**

Daftar Koleksi Referensi Di Perpustakaan Pusat Universitas Muhammadiyah Makassar

<b>No</b>	<b>DAFTAR KOLEKSI REFERENSI</b>	<b>JUDUL</b>	<b>EKSEMPLAR</b>
1	Ensiklopedi	16 judul	25 Eks
2	Kamus	15 judul	25 Eks
3	Atlas	40 judul	80 Eks
4	Buku	7,310 judul	7,420 Eks
	Jumlah	7382	7550

*Sumber data: Perpustakaan Pusat universitas Muhammadiyah Makassar, 19*

*Oktober 2017*

Berdasarkan subyek koleksi referensi dapat dibagi sebagai berikut:

a. Ensiklopedi

Ensiklopedi adalah bahan rujukan yang menyajikan informasi tentang berbagai hal atau ilmu pengetahuan secara mendasar, yang disusun menurut abjad atau sistematis subjek tertentu dan disertai dengan indeks, ataupun daftar koleksi ensiklopedi di perpustakaan Pusat universitas Muhammadiyah Makassar, yaitu:

- 1) Ensiklopedi Nasional Indonesia
- 2) Ensiklopedi Ilmu Sosial
- 3) Ensiklopedi penelitian pendidikan
- 4) Ensiklopedi perkembangan Bayi
- 5) Ensikolepedi Agama dan etika
- 6) Ensiklopedi Agama dan Filsafat

b. Kamus

Kamus adalah merupakan koleksi referensi yang berisi daftar atau kata-kata dan artinya secara alfabitis, biasanya dilengkapi dengan pengejaan, pengucapan, pembagian suku kata, asal kata serta keterangan lain yang sehubungan.

Adapun daftar koleksi kamus di perpustakaan Pusa Universitas Muhammadiyah Makassar adalah:

- 1) Kamus istilah konselin dan terpi
- 2) Kamus filsafat dan psikologi
- 3) Kamus istilah ekonomi

- 4) Kamus kontonporer Indonesia Arab
- 5) Kamus ekonomi politik
- 6) Kamus kedokteran
- 7) Kamus kimia
- 8) Kamus fisika

c. Atlas

Atlas adalah kumpulan peta yang disatukan dalam bentuk buku, atau kumpulan gambaran yang disesuaikan dengan informasi yang ingin ditampilkan.

**C. Sumber Data**

Sumber data dalam penelitian ini terbagi menjadi dua kelompok yakni; jenis data primer dan sekunder. Jenis data primer adalah jenis data yang langsung di ambil dari lokasi atau lapangan (dari sumbernya) dan masih memerlukan analisa lebih mendalam. Sedangkan jenis data sekunder ialah data yang diperoleh dari bahan kepustakaan yang berkenaan dengan masalah yang diangkat.

1. Data primer

Merupakan data yang diperoleh dari informan pemustaka yang berkunjung ke Perpustakaan pusat Universitas Muhammadiyah Makassar dengan memberikan sejumlah pertanyaan sebagai cara pengumpulan data. Sedangkan sumber data utama dalam penelitian kualitatif adalah kata-kata dan tindakan. Kata-kata dan tindakan merupakan sumber data yang diperoleh dari lapangan dengan mengamati atau mewawancarai.

**Tabel 1**  
**Nama-nama Informan**

No	Nama	Nim	Jurusan
1	Jumriati	10540904614	PGSD
2	Norma Yunita Muhtar	10540878213	PGSD
3	Nurlia	10581197113	Tehnik Sipil
4	Muh.Akbar Ikramullah	10535569413	Pendidikan Bahasa Inggris

2. Data sekunder

Yaitu data yang diperoleh untuk melengkapi data primer berupa dokumen-dokumen atau laporan yang dapat mendukung pembahasan dalam kaitannya dengan penelitian ini.

**D. Instrumen Penelitian**

Kedudukan peneliti dalam penelitian kualitatif cukup rumit. Ia sekaligus merupakan perencana, pelaksana pengumpulan data, analisis, penafsir data, dan pada akhirnya ia menjadi pelapor hasil penelitiannya. Pengertian instrumen atau alat penelitian di sini tepat karena ia menjadi segalanya dari keseluruhan proses penelitian. Namun, instrumen penelitian di sini dimaksudkan sebagai alat pengumpul data seperti tes pada penelitian kuantitatif (Moleong, 2013:168). Dalam pengumpulan data ini, penulis menggali informasi dengan membawa alat

perekam seperti *tape-recorder* pada waktu proses wawancara terjadi dan juga camera untuk proses dokumentasi.

#### **E. Teknik Analisis Data**

Pengolahan data adalah suatu cara mengorganisasikan data sedemikian rupa sehingga dapat dibaca dan ditafsirkan, metode pengolahan dan analisis data yang digunakan yakni metode kualitatif. Teknik pengolahan dan analisis data dalam penelitian ini adalah analisis data kualitatif, merupakan teknik pengolahan data yang bersifat nonstatistik.

Mile dan Huberman seperti yang dikutip oleh Salim (2006:20), menyebutkan ada tiga langkah pengolahan data kualitatif , yakni:

1. Penyajian Data ( *data display* )

Pada penelitian kualitatif, di mana penyajian data dilakukan dalam bentuk uraian singkat, bagan, hubungan antar kategori, dan sejenisnya menurut Miles dan Huberman, yang paling sering digunakan untuk menyajikan data dalam penelitian kualitatif adalah teks yang bersifat naratif.

2. Reduksi Data

Merupakan proses seleksi, pemfokusan, penyederhanaan dan pengabstraksian data yang kasar yang muncul dari catatan tertulis di lapangan dan mengatur data sedemikian rupa sehingga simpulan penelitian dapat dilakukan. Proses ini berlangsung secara terusmenerus selama proses penelitian berlangsung. Dalam penelitian ini data-data yang terkumpul dari hasil wawancara, observasi dan dokumentasi kemudian diseleksi, difokuskan,



disederhanakan dan diabstraksikan serta diatur sedemikian rupa untuk kemudian simpulan penelitian dapat dilakukan.

### 3. Kesimpulan dan Verifikasi

Kesimpulan dalam penelitian kualitatif merupakan temuan baru yang sebelumnya belum pernah ada. Temuan dapat berupa deskripsi atau gambaran suatu objek yang sebelumnya masih belum jelas atau bahkan tidak jelas, sehingga setelah diteliti menjadi jelas. Kesimpulan ini dapat berupa hubungan kausal atau interaktif, maupun hipotesis atau teori. Pada awal pengumpulan data, peneliti harus mulai mengerti apa arti dari hal-hal yang diperoleh peneliti dengan melalui pencatatan peraturan-peraturan, pernyataan-pernyataan, dan arahan sebab akibat. Disini peneliti tidak memegang hal tersebut secara kuat, artinya tetap bersifat terbuka dan skeptis. Namun demikian pernyataan-pernyataan tersebut tetap dibiarkan

pada awalnya kurang jelas kemudian semakin meningkat secara eksplisit dan juga memiliki landasan kuat. Kesimpulan akhir terjadi sebelum pengumpulan data berakhir. Simpulan perlu diverifikasi agar cukup mantap dan benar-benar bisa dipertanggungjawabkan. Simpulan yang diverifikasikan yang dapat berupa pengulangan pemeriksaan untuk mengetahui benar tidaknya laporan yaitu sebagai pemikiran yang kedua yang timbul melintas dalam pikiran peneliti pada saat penulis melihat kembali sebentar pada pengumpulan data. Dalam penelitian ini setelah data-data dari hasil wawancara, observasi dan dokumentasi melalui tahap reduksi data dan kemudian disajikan dalam bentuk gambar atau skema, jaringan kerja atau kegiatan, tabel, dan uraian

dalam tahap penyajian data, tahap selanjutnya yaitu penarikan simpulan sebagai pengikat dari tahap reduksi data dan penyajian data yang untuk kemudian dilanjutkan dengan verifikasi simpulan.

Peran peneliti mengumpulkan bahan tulisan seperti di media, notulen-notulen rapat, surat menyurat dan laporan-laporan untuk mencari informasi yang di perlukan.



**BAB IV**

**PERSEPSI PEMUSTAKA TERHADAP SISTEM PELAYANAN  
REFERENSI DI PERPUSTAKAAN PUSAT UNIVERSITAS  
MUHAMMADIYAH MAKASSAR**

**A. *Sistem Pelayanan Referensi Di Perpustakaan Pusata Universitas Muhammadiyah Makassar.***

Pelayanan referensi merupakan bantuan yang diberikan kepada pemustaka secara perorangan ketika dia mencari informasi. Bantuan ini dilakukan oleh pustakawan terlatih khusus untuk memenuhi kebutuhan informasi pemustaka, baik secara langsung bertatap muka, melalui telepon, maupun secara elektronik. Pustakawan tidak hanya menjawab pertanyaan substantif, tetapi juga membimbing pemustaka untuk memilih dan menggunakan sarana yang tepat untuk penelusuran informasi.

**1. *Pelayanan Referensi Di Perpustakaan Pusata Universitas Muhammadiyah Makassar.***

Pelayanan referensi adalah cara melayani atau cara membantu pemustaka dalam mencari informasi yang dibutuhkan. Aktifitasnya tidak berdiri sendiri tetapi merupakan kesatuan dari pelayanan perpustakaan secara keseluruhan di perpustakaan yang relatif kecil sebagian dari pelayanan referensinya ditangani dibagian pelayanan sirkulasi atau peminjaman. Pengertian pelayanan referensi ini meliputi semua kegiatan yang ada melauai usaha pengadaan, pengolahan, hingga pendayagunaan Perpustakaan. berdasarkan hasil wawancara yang dilakukan terhadap mahasiswa di perpustakaan Pusat

universitas Muhammadiyah Makassar yaitu menurut pendapat informan 1 menyatakan bahwa:

“Bahwasannya pelayanannya suda sangat bagus karna koleksi referensinya suda lumayan lengkap dan sangat membantu saya dalam menyelesaikan tugas saya”

Seperti yang diungkapkan oleh informan 1 diatas tentang pelayanan referensi yang ada di perpustakaan pusat universitas Muhammadiyah Makassar menurut informan 2 yang menyatakan bahwa:

“pelayanannya suda sangat bagus karna koleksi referensinya suda lumayan lengkap dan sangat membantu saya dalam menyelesaikan tugas saya apalagi di semester akhir ini saya sering ke perpustakaan mencari referensi”

Dengan pernyataan dari informan 2 hal yang sama disampaikan oleh informan 3 yang menyatakan bahwa:

“pelayanannya suda sangat bagus karna koleksi referensinya suda lumayan lengkap dan sangat membantu saya dalam menyelesaikan tugas saya apalagi di semester akhir ini saya sering ke perpustakaan mencari referensi”

Berdasarkan hasil wawancara yang dikemukakan oleh informan dapat di simpulkan bahwa pelayanan referensisangat membantu pemustaka dalam menyelesaikan tugasnya

Pelayanan referensi terbagi menjadi dua antara lain adalah sebagai berikut:

a. Pelayanan informasi

Pelayanan informasi yaitu menjawab pertanyaan-pertanyaan yang bersifat informasi, memperkenalkan koleksi referensi dan informasi yang terkandungdidalamnya,dan memperkenalkan cara menggunakan perpustakaan dengan baik. Menurut saklah 1 informan mengatakan bahwa:

“pustakawan disini selalu berusaha menjawab pertanyaan pemustaka dengan baik dan selalu membrikan informasi yang akurat ketika kami

sebagai pemustaka sedang kesusahan mencari informasi atau buku yg kami cari”

Pernyataan yang diungkapkn oleh informan 2 mengatakan bahwa:

“kalau pustakawan disini selalu memberikan jawaban dan informasi yg akurat”

Seperti yang di ungkapkan oleh informan 2 diatas hal ini di pertegas oleh informan 3 bahwa:

“Pustakawan disini selalu berusaha menunjukkan performanya kepada pemustaka dengan baik selalu memberikan informasi yang akurat cuman yang menjadi faktor penghambat disini adalah terkadang apa yang dicari tidak di dapatkan karna kuranya referensi di perpustakaan ini”

Dari pernyataan informan 1 hal yang sama diungkapkan oleh informan 4 yang menyatakan bahwa:

“pustakawan disini selalu berusaha menjawab pertanyaan pemustaka dengan baik dan selalu membrikan informasi yang akurat ketika kami sebagai pemustaka sedang kesusahan mencari informasi atau buku yg kami cari”

Berdasarkan hasil wawancara yang dikemukakan oleh informan

Pada Tanggal 18-Oktober-2017 dapat di simpulkan bahwa pustakawan selalu berusaha memberikan jawaban dan informasi yang akurat kepada pemustaka.

Perpustakaan perguruan tinggi tujuannya adalah membantu membantu perguruan tinggi dalam melaksanakan tujuan sebagai sarana penemuan informasi bagi pemustaka dan civitas akademik dalam memenuhi dalam memenuhi kebutuhan mereka akan informasi untuk keperluan pendidikan dan penelitian perpustakaan perguruan tinggi memiliki beberapa tujuan:

- a) Memenuhi keperluan informasi pemustaka perguruan tinggi, staf, pengajar, dan mahasiswa, seiring pula mencakup tenaga kerja perpustakaan perguruan tinggi.
- b) Menyediakan bahan pustaka (Referensi) pada semua tingkat Akademis,
- c) Menyediakan ruangan belajar bagi pemustaka
- d) Menjadikan jasa informasi yang aktif pada lingkungan perguruan tinggi juga lembaga industri lokal.

Menurut pendapat informan 3 mengatakan bahwa

“perpustakaan perguruan tinggi yaitu perpustakaan yang tergabung dalam lingkungan lembaga pendidikan tinggi, baik perpustakaan fakultas, perpustakaan akademik. Tujuannya membantu perguruan tinggi dalam menjalankan program pengajaran perpustakaan perguruan tinggi yang baik merupakan satuan satuan yang kokoh dengan lembaga perguruan tinggi”

Berdasarkan hasil wawancara pada tanggal 18 Oktober 2017 dapat disimpulkan bahwa perpustakaan perguruan tinggi merupakan lembaga yang membantu perguruan tinggi dalam mewujudkan salah satu visi dan misinya yaitu memberikan pendidikan secara umum memfasilitasi mahasiswa atau civitas akademik dalam melakukan penelitian

#### b. Bimbingan

Bimbingan yaitu membantu memilih bahan-bahan koleksi referensi yang sesuai bagi keinginan pemustaka baik darisegi pendidikan, jenis kelamin maupun umur. Menurut pendapat informan 1 mengatakan bahwa:

“pustakawan disini selalu membantu kami memilih atau mencari bahan koleksi referensi suai dengan kebutuhan kami”

Dari pernyataan informan 2 bahwa pustakawan disini selalu membantu kami, hal yang hampir sama disampaikan oleh informan 4 bahwa:

“pustakawan disini sangat membimbing kami untuk mencari koleksi referensi sesuai ke inginan kami dan itu membuat saya sebagai pemustaka ingin selalu berkunjung ke perpustakaan”

Berdasarkan hasil wawancara yang dikemukakan oleh informan Pada Tanggal 18-Oktober-2017 dapat di simpulkan bahwa pustakawan selalu memberikan bimbingan dengan baik kepada pemustaka contohnya membimbing untuk mencari koleksi referensi yang di butuhkan oleh pemustaka.

Dalam dunia perpustakaan semakin hari semakin berkembang seiring dengan kebutuhan terhadap akses informasi dan perkembangan teknologi informasi perkembangan akses perpustakaan ini didukung oleh perkembangan teknologi informasi pemanfaatannya yang telah merambah ke berbagai bidang. Perpustakaan sebagai salah satu pusat sumber informasi dan pengetahuan yang dikumpulkan dan disimpan dirak-rak buku yang pada umumnya disusun dengan klasifikasi pedoman dan penggunaan katalog untuk kemudahan Penelusuran bagi pemustaka. Perpustakaan juga merupakan wadah rekreasi dan inspirasi masyarakat dalam memanfaatkan waktu senggang masyarakat. Beberapa jenis perpustakaan diantaranya Perpustakaan Nasional, Umum, Sekolah, Perguruan tinggi, perpustakaan khusus, Suwasta, dan lain-lain.

Koleksi perpustakaan Perguruan Tinggi gunanya melayani keperluan para mahasiswa dari tingkat persiapan sampai kepada

mahasiswa yang sedang menghadapi ujian atau penelitian skripsi, para staf dalam persiapan bahan perkuliahan serta para peneliti yang tergabung dalam perguruan tinggi yang bersangkutan. Koleksi referensi perpustakaan harus sesuai dengan bidang-bidang yang dicakup Universitas yang membawahnya sesuai dengan bidang lingkungan lembaga pendidikan dimana iya tergabung

Koleksi referensi yang mahasiswa cari itu sangat beragam. Misalnya ada yang cari Kamus dan ada pula yang cari ensiklopedi koleksi referensi di perpustakaan Universitas Muhammadiyah Makassar sangat beragam dan sangat penting bagi pemustaka hal ini dikemukakan oleh beberapa informan sebagai berikut:

Menurut pendapat yang dikemukakan oleh informan 3 bahwa:

“koleksi referensi sangat berguna dalam memenuhi kebutuhan mahasiswa dan koleksi yang saya cari disini adalah koleksi yang ada sangkut apautnya dengan judul skripsi saya untuk menambah referensi di skripsi saya”

Berdasarkan hasil wawancara terhadap beberapa informan Tanggal 18-Oktober-2017 dapat di simpulkan bahwa pelayanan referensi sangat penting bagi mahasiswa dalam mencari informasi yang di butuhkan Karena dari beberapa hasil wawancara diatas informan mengatakan bahwa koleksi referensi disini sangat penting bagi kami terutama koleksi yang menyangkut tentang perkuliahan atau judul skripsi.

Pelayanan referensi ini bertujuan untuk membantu pemustaka yang membutuhkan buku-buku pegangan atau mencari istilah atau artikata suatu artikel. Karena layanan referensi adah layanan yang tidak dapat



dipinjamkan. Koleksi referensi yang tidak dapat dipinjamkan adalah kamus, ensiklopedi, buku langka, koran, majalah, dan bahan rujukan lainnya. Sepertihalnya di pelayanan koleksi referensi Perpustakaan Pusat Universitas Muhammadiyah Makassar koleksi yang ada di Bagian referensi tidak untuk di pinjamkan menurut informan 4 mengatakan bahwa:

“koleksi referensi adalah koleksi yang sangat penting harus dijaga karena koleksi referensi bisa dikatakan ujung tombak yang banyak dimanfaatkan oleh pemustaka untuk melakukan penelitian atau menyelesaikan tugas akhir perkuliahan”

Berdasarkan hasil wawancara terhadap beberapa informan Tanggal 18-Oktober-2017 dapat disimpulkan bahwa Pelayanan adalah merupakan koleksi rujukan sebagai petunjuk bagi pemustaka dalam mencari informasi dan suatu kegiatan pokok yang dilakukan di perpustakaan yang khusus melayani atau menyajikan koleksi referensi kepada para pemustaka.

Setiap perpustakaan tentunya mempunyai visi yang berbeda namun dapat dipastikan bahwa perpustakaan itu dikatakan maju bila banyak pemustaka yang berkunjung ke perpustakaan salah satu aspek yang paling penting adalah ketersediaan koleksi yang memenuhi kebutuhan pemustaka dan perpustakaan juga memperhatikan kepuasan pemustaka tersebut dalam mencari informasi di layanan referensi. Kebutuhan mahasiswa sangat akan terpenuhi apabila yang mereka cari itu ada yang mereka dapatkan karena layanan referensi

Menurut pendapat informan 3 mengatakan bahwa

“jika kami melihat tentang kebutuhan kami di pelayanan referensi tersebut terkadang kebutuhan yang kita cari atau informasi yang kita cari disini biasanya ada dan biasa juga tidak ada itu membuktikan bahwa perpustakaan disini termasuk di koleksi referensinya belum terlalu lengkap masih perlu penambahan koleksi-koleksi yang lain”

Berdasarkan hasil wawancara Pada Tanggal 18-Oktober-2017 menunjukkan bahwa kebutuhan mahasiswa akan informasi sangat akan terpenuhi apabila informasi yang mereka cari itu ada di ruangan referensi dalam hal ini pustakawan perpustakaan harus selalu berupaya untuk mengacu kepada tujuan utama pelayanan yaitu kepuasan pemustaka

## **2. Kualitas Pelayanan Referensi Di Perpustakaan Pusat Universitas Muhammadiyah Makassar**

Pelayanan referensi merupakan bantuan yang diberikan kepada pemustaka secara perorangan ketika dia mencari informasi. Bantuan ini dilakukan oleh pustakawan terlatih khusus untuk memenuhi kebutuhan informasi pemustaka, baik secara langsung bertatap muka, melalui telepon, maupun secara elektronik. Pustakawan tidak hanya menjawab pertanyaan substantif, tetapi juga membimbing pemustaka untuk memilih dan menggunakan sarana yang tepat untuk penelusuran informasi.

berdasarkan hasil wawancara yang dilakukan terhadap mahasiswa di perpustakaan Pusat universitas Muhammadiyah Makassar yaitu menurut pendapat informan 1 menyatakan bahwa:

“pelayanan referensi di perpustakaan pusat muhammadiyah Makassar sudah lumayan bagus karena dipelayanan referensi itu sendiri setiap ada pemustaka yang berkunjung ke ruang referensi selalu diberikan pelayanan yang tegas dan disiplin sehingga kami sebagai pemustaka merasa nyaman ketika berkunjung ke perpustakaan apalagi di ruangan referensi ini saya juga meminta Kepada pustakawan agar menerapkan dengan prinsip 5S senyum, salam, sopan, dan santun, agar pemustaka merasa nyaman dan

terperhatikan sehingga pemustaka tidak bosan-bosannya mengunjungi perpustakaan kami”.

Berdasarkan hasil wawancara yang dikemukakan oleh informan 1 Pada Tanggal 18-Oktober-2017 dapat di simpulkan bahwa pelayanan referensi itu adalah pelayanan yang sangat membantu pemustaka dalam mencari informasi dengan sikap pustakawan yang baik Berdasarkan hasil wawancara yang dilakukan terhadap Informan I, maka dapat disimpulkan bahwa upaya untuk meningkatkan kualitas layanan referensi dapat menggunakan prinsip 5S : Senyum, salam, sapa, sopan dan santun agar pemustaka merasa nyaman. Prinsip 5 S pada dasarnya adalah prinsip pelayanan yang digunakan oleh perpustakaan pada umumnya, prinsip 5 S yang dimaksud senyum, salam, sapa, sopan dan santun adalah sebagai berikut:

a. Senyum

Prinsip yang pertama ini merupakan hal yang paling pertama dilakukan pustakawan kepada pemustaka pada saat berkunjung ke perpustakaan. Karna dengan senyuman dari pustakawan dapat memberika kesan yang baik kepada pemustaka sehingga pemustaka akan terasa nyaman

b. Salam

Selain senyum, salam juga yang paling penting harus dilakukan pustakawan kepada pemustaka ketika pemustaka berkunjung ke perpustakaan. karena selain salam adalah salah satu ajaran Agama

kita, salam juga memberikan arti sambutan yang baik kepada para pemustaka.

c. Sapa

Hal yang ketiga dari prinsip 5s yaitu sapa karena ketika pustakawan memberika sapaan yang baik kepada pemustaka akan membuat pemustaka merasa terbantu ketika sedang mencari informasi yang dibutuhkan.

d. Sopan

Dengan sikap sopan dari pemustaka dapat mencerminkan perilaku yang baik yang dapat membuat betah para pustakawan yang berkunjung ke perpustakaan.

e. Santun.

Dan yang terakhir adalah perilaku santun yang harus dimiliki dari seorang pustakawan.

Selain dari prinsip 5 S yang dikemukakan di atas, juga terdapat prinsip yang bersifat umum lainnya yaitu prinsip cepat, tepat dan profesional. Prinsip ini juga merupakan prinsip umum yang kerap digunakan pustakawan dalam melayani pemustaka. Akan tetapi penerapan prinsip ini kerap tidak berjalan sesuai dengan konsep yang berlaku.

Misi perpustakaan pada umumnya adalah menyentuh masyarakat yang membutuhkan informasi baik yang tersimpan di perpustakaan, di tempat lain yang dicapai secara *online*, dan yang lebih unik adalah mereka yang tidak pernah berfikir untuk menggunakan perpustakaan disambut

dengan tangan terbuka dan dibuat nyaman. perpustakaan Pusa Universitas Muhammadiyah Makassar adalah pusat layanan referensi yang ada di Kampus Universitas Muhammadiyah Makasar yang harus senantiasa melayani pemusaka yang ingin menggunakan perpustakaan. yang senang tiasa melyani pemustaka menggunakan perpustakaan.

a) Layanan referensi

Pelayana refensi adalah suatu kegiatan yang di lakukan dalam rangka memenuhi kebutuhan pemustaka dalam mencari informasi atau menelusuri informasi yang dibutuhkan secara cepat dan tepat dengan menggunakan koleksi referensi sebagai alat rujukan. Kualitas layanan referensi yang di jalankan perpustakaan Pusat Universias Muhammadiyah Makassar erat dengan kemampuan pustakwan melayani pertanyaan pemustaka dan tersedianya koleksi refrensi yang relevan dan up to date sebagai alat atau sarana untuk menjawab pertanyaan-pertanyaan yang di ajuhkan oleh pemustaka.

b) Memberikan bantuan

Petugas perpustakaan senantiasa memberikan bantuan kepada pemustaka dalam memperoleh infomasi yang dibutuhkan. Sesuai dengan hasil wawancara serta pengamatan langsung peneliti, petugas perpustakaan sudah berusaha maksimal mengarahkan pada efektifitas pemanfaatan koleksi yang ada, namun keterbatasan waktu pemustaka sering menjadi kendala, tetapi adanya layanan sirkulasi ini, pemakai dapat meminjam buku

untuk di bawah pulang kerumah dengan jangka waktu 1 minggu. Dan dapat di perpanjang kembali setelah pengembalian pada layanan sikulasi.

c) Membantu pemustaka dalam menelusuri bahan pustaka.

Dalam upaya pemenuhan informasi kepada pemustaka, menurut salah seorang informan, pustakawan tidak hanya menunjukkan tempat di mana bahan berada, karena tidak semua pemustaka dianggap sudah mengetahui peraturan-peraturan yang berlaku di perpustakaan. Apa lagi Di perpustakaan Pusat Universitas Muhammadiyah Makassar merupakan perpustakaan yang mana pengunjungnya juga tentu berbeda-beda atau terdiri dari berbagai tingkat pendidikan, profesi, sehingga tentu berpengaruh pada kebijakan yang ditetapkan oleh perpustakaan Pusat Universitas Muhammadiyah Makassar. Pustakawan senantiasa membimbing dan menunjukkan tempat koleksi dan mengarahkan pemakai untuk mendapatkan bahan pustaka yang berkaitan dengan informasi yang di butuhkan oleh pemustaka.

Berbeda halnya dengan kondisi yang ada di perpustakaan Pusat Universitas Muhammadiyah Makassar., prinsip tersebut mampu diterapkan oleh sebagian besar pustakawan sesuai dengan konsep yang ada. Hal ini dikarenakan tenaga pustakawan memahami secara utuh kode etik pustakawan yang kerap melakukan pelatihan di setiap bulannya.

Selain dari upaya-upaya yang bersifat umum juga terdapat upaya yang bersifat khusus. Upaya yang bersifat khusus adalah upaya peningkatan kualitas pelayanan referensi dalam memenuhi kebutuhan pemustaka yang diinisiasi langsung oleh pustakawan sesuai dengan kreatifitasnya dan tanpa

mengukurkan nilai yang terkandung dalam upaya yang bersifat umum. Berdasarkan hasil wawancara peneliti dengan Informan 2 salah satu pemustaka di perpustakaan Pusat Universitas Muhammadiyah Makassar. dengan mengatakan bahwa:

“Semaksimal mungkin pustakawan disini selalu berusaha dalam memberikan pelayanan dengan berfokus pada apa yang dibutuhkan oleh pemustaka Misalnya dengan pengelompokan buku-buku sesuai dengan bidang-bidang ilmu dan pustakawan juga berusaha memberikan pelayanan dengan ramah dan sopan. Kepada kami sebagai pemustaka”

Dan hasil wawancara Informan 3 yang merupakan pemustaka yang pernah jadi pustakawan di Perpustakaan Pusat Universitas Muhammadiyah Makassar bahwa:

“Memberikan pelayanan sesuai dengan kebutuhan pemustaka hingga rampung. Sehingga pemustaka merasa terbantu dalam mencari informasi atau masalah yang mereka butuhkan. Dengan seperti itu pemustaka merasakan kepuasan dalam berkunjung di perpustakaan.”

Berdasarkan hasil wawancara yang dilakukan terhadap informan diatas, maka dapat disimpulkan bahwa dalam memberikan pelayanan sesuai dengan kebutuhan pemustaka hingga rampung. Sehingga pemustaka merasa terbantu dalam mencari informasi atau masalah yang mereka butuhkan. Dengan seperti itu pemustaka merasakan kepuasan dalam berkunjung di perpustakaan.

Dalam mewujudkan kepuasan bagi Pemustaka, dimana kepuasan yang terjadi akan berdampak pada kepercayaan masyarakat akan layanan yang diberikan dengan selalu memanfaatkan dan menggunakan pelayanan perpustakaan sebagai salah satu sarana akan kebutuhan informasi bagi penggunaannya, yaitu Pemustaka dengan fokus terhadap pelayanan pengguna

perpustakaan. Berkaitan dengan hal tersebut staf perpustakaan Universitas Muhammadiyah Makassar

selalu berupaya dalam memberikan pelayanan yang baik bagi Pemustaka.

Dari hasil wawancara dapat disimpulkan bahwa sebagian besar mereka menggunakan upaya pelayanan referensi yang bersifat khusus dengan tujuan agar memuaskan pemustaka yang berkunjung di perpustakaan Universitas Muhammadiyah Makassar

Dalam hal ini pustakawan atau pengelola perpustakaan Pusat Universitas Muhammadiyah Makassar sangat berperan penting dalam pelayanan referensi untuk memuaskan para pemustaka tersebut.

#### **B. Sikap Pustakawan Terhadap Pemustaka Yang Ada Di Ruang Referensi**

Pada rumusan masalah ke 2 akan diuraikan hasil penelitian yang telah dilakukan pada tanggal 15 Oktober - 21 2017 di Perpustakaan Pusat Universitas Muhammadiyah Makassar Penulis berusaha membahas hasil penelitian berdasarkan teknik pengamatan, atau observasi, wawancara, dan studi pustaka yang telah dilakukan. Subjek dalam penelitian ini adalah pemustaka yang berkunjung ke perpustakaan. Kemudian yang menjadi objek dalam penelitian ini ialah Pustakawan yang menjadi sta di perpustakaan dengan kategori yang sudah ditentukan. Aspek-aspek yang digunakan untuk menguraikan sikap pustakawan meliputi aspek kehandalan, aspek empati, dan aspek perhatian.

Seperti yang peneliti jelaskan dalam sub bab sebelumnya, data yang peneliti peroleh akan dikelompokkan berdasarkan aspek-aspek yang telah ditentukan, kemudian data-data tersebut peneliti interpretasikan dan dianalisis. Berikut ini



uraian-uraian aspek yang digunakan untuk menganalisis sikap pustakawan pada bagian layanan Referensi:

### 1. Aspek Kehandalan

Kehandalan pustakawan terhadap pemustaka idealisnya adalah pustakawan mempunyai daya tanggap dalam merespon dan selalu mempunyai kecepatan dalam memberikan layanan, keakuratan atau kesesuaian, kompetensi dan komunikatif kepada pemustaka.

#### a. Daya Tanggap

Penilaian sikap yang dilakukan terhadap pustakawan, yang dalam hal ini adalah pemustaka dimaksudkan untuk mengetahui sikap mereka baik dari kualitas. Kualitas sikap yang baik sangat dipengaruhi oleh beberapa aspek antara lain ialah aspek kehandalan individual dari masing-masing pustakawan, yang tentunya antar individu satu dengan individu lainnya terdapat perbedaan. Dalam pengembangan sikap pustakawan, kehandalan merupakan salah satu faktor penting untuk menunjang kepuasan pemustaka dalam hal ini. Menurut Poewardaminta (2006: 36) dalam Kamus Besar Bahasa Indonesia (KBBI) kehandalan berasal dari kata dasar andal yang berarti dapat dipercaya. Sebagai pustakawan, kehandalan dalam melayani pemustaka sangatlah diperlukan. Selain untuk meningkatkan kepercayaan pemustaka terhadap kemampuan pustakawan, khususnya pustakawan yang bertugas di bagian Referensi, kehandalan yang dimiliki pustakawan juga dapat menunjang karir pustakawan itu sendiri. *Responsif* seseorang pustakawan juga

sangat dibutuhkan oleh pemustaka atau pengunjung karena kepada siapa lagi mereka akan bertanya dan menerima bantuan mengenai kesulitan yang dihadapinya, gerak cepat atau tindakan pustakawan dalam merespon keluhan atau kebutuhan pemustaka. Kehandalan yang dimiliki pustakawan di Perpustakaan Di Perpustakaan Pusat Universitas Muhammadiyah Makasar pelayan referensi dalam hal daya tanggap, memperoleh hasil yang positif oleh pemustaka. Hal ini sesuai dengan pernyataan informan menurut pendapat informan 3 mengatakan bahwa:

“Iya untuk tanggap pustakawannya, saya barusan tanya judul buku saya langsung diantar ke rak yang bersangkutan, saya kira juga sudah cukup bagus, meskipun pustakawannya banyak muda-muda tapi respek juga dengan pengunjung”

Pendapat dari informan 2 mengatakan bahwat:

“Petugas perpustakaan sudah tanggap apabila saya bertanya langsung dijawab, sikapnya bersahabat, siap sedia dalam pelayanannya...”

Dari penuturan tersebut dapat disimpulkan bahwa pustakawan dalam aspek kehandalan mempunyai daya tanggap yang cukup baik dalam pencarian judul buku, cepat dalam merespon pertanyaan pemustaka. Meskipun pustakawan sebagian besar berusia muda, dapat menanggapi dan melayani anggota dengan baik. Namun sebagian pustakawan kurang tanggap dalam merespon masalah pemustaka, misalnya sesuai pernyataan informan, buku milik pribadi yang masuk dalam perpustakaan. Dengan kejadian tersebut, masalah informan tidak langsung dilayani atau ditanggapi dengan baik dan cepat.

b Kompetensi

Kompetensi secara umum adalah setiap orang dalam suatu perusahaan atau lembaga memiliki ketrampilan atau pengetahuan yang dibutuhkan agar memberikan jasa tertentu. Dalam perpustakaan standart kompetensi pustakawan merupakan suatu pernyataan tentang kriteria yang dipersyaratkan, ditetapkan dan disepakati bersama dalam bentuk penguasaan pengetahuan, ketrampilan dan sikap. Bagi seseorang pustakawan diharapkan sebagai jaminan pemberian layanan prima kepada pemustaka, menciptakan suasana perpustakaan yang kondusif, memberi keteladanan dan menjaga nama baik lembaga dan kedudukan sesuai dengan tugas dan tanggung jawabnya.

Menurut Littrell dalam Uno (2011: 62) kompetensi adalah kekuatan mental dan fisik untuk melakukan tugas atau ketrampilan yang dipelajari melalui latihan dan praktik. Sedangkan kompetensi menurut R.M. Guion dalam Uno (2011: 63) mendefinisikan kompetensi sebagai karakteristik yang menonjol bagi seseorang dan mengindikasikan cara-cara berperilaku atau berpikir dalam segala situasi dan berlangsung terus dalam periode waktu yang lama. Jadi dapat disimpulkan kompetensi adalah karakteristik seseorang dan kondisi psikologi dalam bekerja yang meliputi aspek mental, kepribadian dan sikap dengan mengindikasikan cara-cara berperilaku atau berpikir untuk melakukan tugas atau ketrampilan dalam segala situasi melalui latihan dan praktik yang berlangsung terus dalam waktu yang lama.

Kemampuan pustakawan dengan kondisi psikologi seseorang dalam bekerja yang meliputi aspek mental, kepribadian dan sikap memberikan

kontribusi besar pada ketrampilan. Kemampuan menunjukkan sikap yang optimis untuk dapat bertindak dalam segala hal. Pengetahuan lebih berorientasi pada pemahaman teknis praktis yang sangat berhubungan dengan teori pekerjaan. Kemampuan dan pengetahuan merupakan keadaan yang menggambarkan kondisi seseorang dari sisi ditinjau baik kemampuan maupun teori dapat melakukan pekerjaan sesuai dasar ketentuan yang berlaku, berikut pendapat menurut 1 informan mengenai pengetahuan dan kemampuan petugas kaitannya dengan pekerjaannya:

“Saya kira pustakawan sudah cukup mengetahui itu, sudah bekerja sesuai dengan fungsi mereka sebagai pustakawan karena ada beberapa ruangan yang ada dan mereka paham tugas mereka masing-masing...”

Kemudian menurut informan 2 dengan pernyataan:

“Menurut saya pustakawan ada yang pintar atau paham dengan pekerjaannya, ada juga yang masih bingung, misalnya dalam pencarian koleksi di komputer pustakawan ada yang kurang paham menurut saya, karena saya hanya disuruh mencari di komputer tanpa dibantu...”

Dari hasil wawancara dengan informan dapat disimpulkan bahwa kemampuan (kompetensi) pustakawan sebagian besar sudah sesuai dengan fungsi akan tugasnya

## 2 Aspek Empati

Empati, yaitu suatu sikap peduli dan tindakan dimana pustakawan dapat merasakan apa yang sedang dirasakan oleh pemustaka dan mencoba mengkondisikannya. Menurut Kamus Besar Indonesia (2007: 299) empati adalah keadaan mental yang membuat seseorang merasa atau mengidentifikasi dirinya di keadaan perasaan atau pikiran yang sama dengan orang atau kelompok lain. Pemustaka datang ke perpustakaan

tentunya bermaksud mencari buku yang dibutuhkan, maka semaksimal mungkin pemustaka berkunjung dapat dilayani pustakawan dengan selalu menyapa, tersenyum dengan sikap simpatik dan sopan agar terjalinnya kenyamanan dan ketenangan antara pemustaka dan pustakawan.

Menurut pendapat informan 1 mengatakan bahwa:

“Bagi pustakawan ada sikap sapa, senyum, itu kayaknya sudah diterapkan, dan diberikan kepada pustakawan, standarnya mungkin ya hanya itu, karena ada pengunjung yang langsung mencari ada yang bertanya dan dijelaskan oleh pustakawan...”

Dengan pernyataan informan 2 diatas, informan 3 menjelaskan bahwa:

“Saya sudah lama menjadi anggota disini mungkin pustakawan sangat mengenal saya, jadi saya tidak ada masalah saya sudah biasa, kalau di pelayanan misalnya mencari buku, membantu dicarikan itu contoh sederhananya...”

Dari Pernyataan informan 3 diatas hal yang serupa disampaikan oleh informan 4 bahwa:

“Bagi pustakawan disini sikap sapa senyum itu suda menjadi prioritas utama dalam memberikan pelayanan kepada pemustaka jadi saya merasa pustakawan disini sangat empati”

Dengan demikian dapat disimpulkan bahwa sebagian jumlah pustakawan memiliki sikap simpatik yang baik. Hal ini dibuktikan dengan adanya sapa, senyum dan pelayanan dari pustakawan yang sudah diterapkan kepada pemustaka. Sikap simpatik pustakawan yaitu dengan kedekatan pustakawan terhadap pemustaka, dalam pelayanan kebutuhan, pencarian koleksi. Pustakawan di layanan sirkulasi simpatik dengan selalu mengingatkan tanggal pengembalian agar pemustaka tidak mengalami denda karena keterlambatan buku ketika pemustaka meminjam buku.

Pernyataan dari salah satu informan, pustakawan di layanan sirkulasi tidak semua memiliki sikap simpatik.

### 3. Aspek Perhatian

Menurut Walgito (2004: 89) Perhatian merupakan pemusatan atau konsentrasi dari seluruh aktivitas individu yang ditunjukkan kepada sesuatu atau sekumpulan objek.

#### a. Kepedulian

Menurut Suwarno (2003:141), bahwa sikap *courtesy* dalam melayani yang dapat dilakukan oleh pustakawan salah satunya adalah penuh perhatian yaitu pustakawan memberikan perhatian kepada pemustaka, hal-hal mana yang dianggap sulit bagi pemustaka, pustakawan dapat memberikan solusi bijak kepada pemustaka. Di dalam masyarakat dan di kantor pustakawan tidak sendirian. Pustakawan bergaul dengan orang lain. Ini artinya pustakawan harus membangun rasa peduli dengan kebutuhan orang lain untuk memberikan rasa nyaman kepada mereka yang berada dalam posisi sebagai pemustaka. Dalam penelitian ini aspek perhatian kaitannya dengan sikap peduli, tindak lanjut dari pustakawan dan sikap proaktif kepada pemustaka.

Dari hasil wawancara dengan informan 1 tentang persepsi pemustaka mengenai sikap peduli pustakawan berpendapat bahwa:

“Hampir semua pengunjung yang datang rata-rata sudah dikenal oleh pustakawan maupun petugas layanan, hampir semua kebanyakan kenal nama satu persatu, pendekatan personal pustakawan dengan pengunjung lebih dekat dan bersahabat dengan para pengunjung...”

Selanjutnya informan 2 menyatakan:

“Beberapa pustakawan yang peduli, misalnya kebingungan mencari koleksi di rak ada yang membantu ada yang tidak, menurut saya paling banyak pengunjung itu sudah kenal dengan pustakawannya makanya perhatian individual itu pasti...”

Dengan demikian dapat disimpulkan sikap peduli berkaitan dengan aspek perhatian dinilai mampu lebih dekat dan bersahabat, misalnya dengan para pengunjung mengenal nama satu persatu pemustaka, peduli dalam pencarian koleksi. Dari beberapa pernyataan informan lainnya di atas menganggap kepedulian pemustaka kurang baik karena, tidak semua pustakawan di layanan sirkulasi yang peduli dalam pencarian koleksi. Mendapatkan kepedulian individual tergantung kedekatan pemustaka dengan pustakawannya. Kepedulian pustakawan rata-rata dengan pengunjung yang sudah dikenal. Perhatian kepada pemustaka yang kurang dikenal, kalau pemustaka meminta bantuan.

#### b. Tindak Lanjut

Menurut Kamus Besar Indonesia (2007: 1195) tindak lanjut adalah langkah selanjutnya (tentang penyelesaian perkara, perbuatan, dan sebagainya). Pengertian tindak lanjut adalah pengawasan yang perlu dilaksanakan dengan mempertimbangkan semua resiko baik atau buruknya yang mungkin timbul. Tindak lanjut dilaksanakan sebagai alat ukur dalam menilai efektivitas pemeriksaan yang telah dijalankan. Persepsi pemustaka mengenai tindak lanjut pustakawan dari pernyataan penuturan informan 1 dengan pendapat :

“Ya selama pengalaman sering berkunjung di sini kalau saya melihat ketika ada seseorang yang memberikan masukan, pustakawan disini selalu berusaha untuk menerapkan masukan tersebut demi kebaikan atau kemajuan perpustakaan ini mungkin dulupemustaka disambut dengan beberapa alasan-

alasan kenapa dan sikap yang kurang mengemukakan bagi pemustaka , tapi 5 tahun kebelakang sekarang ada usulan atau pendapat semuanya ditindaklanjuti dengan baik oleh pustakawan dan banyak yang sudah diapresiasi...”

Dari pernyataan informan 1 diatas pernyataan yang hampir sama di ungkapkan oleh informan 2 bahwa :

“selama kurang lebih 4 tahun saya kuliah di kampus ini bisa dikatakan hampir setiap hari saya berkunjung ke perpustakaan dan saya melihat begitu banyak perubahan sikap pustakawan yang suda berubah yang dulunya ketika memberikan pelayanan selalu bersifat cuek sekarang suda bisa bersifat baik kepada pemustaka”

Dengan demikian dapat disimpulkan bahwa aspek perhatian yang berkaitan dengan tindak lanjut dapat dikatakan baik. Hal ini dibuktikan dengan semua usulan atau pendapat pemustaka ditindaklanjuti dan diapresiasi dengan baik oleh pustakawan. pemustaka yang harus bertanya dulu kepada pustakawan.



## BAB V

### KESIMPULAN DAN SARAN

Bab ini merupakan bab penutup dalam penelitian yang berjudul *Persepsi Pemustaka Terhadap Sistem Pelayanan Referensi Di Perpustakaan Pusat Universitas Muhammadiyah Makassar*, bab ini akan di paparkan kesimpulan dari seluruh hasil penelitian ini, selain itu juga pada bab ini, akan dipaparkan mengenai saran Peneliti, diharapkan saran yang di paparkan berguna bagi pihak Perpustakaan Universitas Muhammadiyah Makassar Maupun pihak lainnya yang sedang melakukan Penelitian Tentang Persepsi Pemustaka Terhadap Sistem Pelayanan Referensi.

#### A. Kesimpulan

Hasil Penelitian Terhadap Persepsi Pemustaka Terhadap Sistem Pelayanan Referensi Di Perpustakaan Pusat Universitas Muhammadiyah Makassar Dapat Di Simpulkan sebagai berikut:

1. pelayanan yang Diberikan Oleh Pustakawan sudah sangat membantu pemustaka dalam mencari informasi dengan sikap pustakawan yang baik Karena Pustakawan telah diberikan amanah oleh keapal perpustakaan untuk memberikan pelayanan Yang baik kepada Pemustaka Agar Pemustaka Rajin Berkunjung Keperpustakaan
2. Sikap pustakawan merupakan salah satu hal penting dalam pelayanan referensi karena pustakawan adalah tenaga professional yang dalam

kehidupan sehari-hari berkecimpung di dunia buku jadi bisa dikatakan bahwa pelayanan perpustakaan yang memuaskan tergantung pada sikap pustakawan dalam melayani karena di dunia perpustakaan pelayanan merupakan ujung tombak perpustakaan dengan adanya sikap darai pustakawan dan untuk mengetahui penilaian dari sikapnya, maka salah satu cara dengan melihat persepsi pemustaka tentang sikap pustkawan dapat dilihat dari kehandalan, empati dan perhatian.

#### **B. Saran**

Dari hasil penelitian yang didapat, maka ada beberapa saran antara lain sebagai berikut:

1. Perlu menambahkan pustakawan agar segala kendala dan kebutuhan yang ada diruangan referensi dapat diketahui oleh pustakawan
2. Perluh ditingkatkan dari segi kualitas pelayanan referensi agar pengunjung pemustaka ingin masuk diruangan referensi itu senang
3. Hendaknya pustakawan yang ada dilayanan referensi memberikan pelayanan yang lemah lembut kepadapemustaka
4. Memberikan pelayanan referensi yang bermutu serta pelayanan yang berkualitas agar setiap pemustaka yang berkunjung kebagian pelayanan referensi merasa senang
5. Memperluas ruangan referensi dan menamba fasilitas perpustakaan seperti komputer, ac dan lain sebagainya

## DAFTAR PUSTAKA

- Adin, Annisa Kusuma. 2014 *Kualitas Layanan Referensi Badan Perpustakaan dan Kearsipan Daerah Provinsi Jawa Barat*. Vol 5 (4) : h 2-4 <http://lib.fikom.unpad.ac.id/digilib/gdl>
- Afrizal. 2015. *Metode Penelitian Kualitatif: Sebuah upaya mendukung penggunaan penelitian kualitatif dalam berbagai disiplin ilmu*. Jakarta: Raja Grafindo Persada.
- Ahmad Dkk. 2012, *Layanan Cinta Perwujudan Layanan Prima Perpustakaan*. Jakarta: Sagung Seto.
- Aisyah, Sitti. 2014, *Pelayanan Referensi Di Perpustakaan Institut Bandung*. Vol. 3 (4) : h 8 <http://www.garuda.kemdiknas.go.id> diakses tanggal 21 September 2017
- Almah, Hildawati. 2014, *Mengenal Koleksi Referensi Perpustakaan Dan Pusat Dokumentasi Informasi*. Makassar: Alauddin University Press.
- Bafdal, Ibrahim. 2015, *Pengelolaan Perpustakaan Sekolah*. Cet,10; Jakarta: Bumi Aksara.
- Darmono. 2004, *Manajemen Dan Tata Kerja Perpustakaan Sekolah*. Jakarta: Gramedia.
- Departemen Agama RI. 2008, *Al-Qur'an Dan Terjemahannya*. Bandung: Di Ponegoro.
- Direktorat jendral pembinaan agama islam. 2001, *Buku Pedoman Perpustakaan Dinas Departemen Agama R.I*. Jakarta: Departemen Agama R.I.
- Fatmawati, Endang. 2013, *Mata Baru Penelitian Perpustakaan*. Jakarta.
- Ghina, Miftahul. 2014, *pelayanan referensi Di badan Perpustakaan Dan Arsip Propinsi Jawa Timur*. Vol 3 (2) :h 4 <http://www.baperpusip.go.id> diakses tanggal 7 Oktober 2017 Website Portal Garuda
- Ibrahim. 2014. *Pengantar Ilmu Perpustakaan dan Kearsipan*, Makassar: Gunadarma Ilmu.
- Indonesia, Republik. “*Undang-undang R.I Nomor 43 Tahun 2007 Tentang Perpustakaan*”. Jakarta: Perpustakaan Nasional.
- Maljani, Achmad Nurhadi. 1980, *Pedoman Pelayanan Sirkulasi Dan Referensi Perpustakaan Perguruan Tinggi*. Cet.1; Jakarta: Dirjen Depdikbud.

- Moleong, L.J. 2006, *Metedologi Penelitian Kualitatif ed. Rev.* Bandung: Sagung Seto.
- Muliyadi, Irvan. 2013, *Dasar-Dasar Kepustakawanan.* Cet.1; Makassar: Alauddin University Press.
- Nurhadi, Isywarul Mujab. 1980, *Persepsi Pemustaka Terhadap Sikap Pustakawan dalam Layanan Referensi di Perpustakaan Universitas Katolik Soegijapranata.* Vol 4, hlm 18 -20, No 2. [www.Menpan.go.id](http://www.Menpan.go.id), tanggal 26 Oktober 2017, pukul 12:10 WIT. .
- Puwono. 2009, *Pemaknaan Buku Bagi Masyarakat Pembelajar.* Jakarta: sagung seto.
- Prastowo, Andi. 2011, *Manajemen Perpustakaan Sekolah Profesional.* Yogyakarta: Diva press.
- Raharjo, Arlinah Imam. 1992 *Fungsi Perpustakaan Perguruan Tinggi di ndonesia*, dalam Jurnal Ilmu Perpustakaan dan Ilmu Informasi Vol.1hlm 2.
- Rahman saleh, abdul. 2009, *Pengantar Perpustakaan.* Jakarta: Sagung Seto.
- Soetminah. 1992, *Perpustakaan Kepustakawan Dan Pustakawan.* Yogyakarta: Kanisius.
- Sugiyono. 2013, *metode penelitian kuantitatif kualitatif dan kombinasi (mixe methods).* Bandung: Alfabeta.
- Sumardi. 2013, pelayanan referensi di perpustakaan bandung: Acta Di Dumai. Vol 3 (4):h 3 ([https://googleweblight.com/? Lite url=//dytayuliawanto.wordpress.com/2017/9](https://googleweblight.com/?Lite_url=//dytayuliawanto.wordpress.com/2017/9))
- Sulistiyo, Basuki 1993, *Pengantar Ilmuperpustakaan.* Jakarta: Gramedia Pustaka Utama.
- Suwarno, Wiji. 2010, *Pengetahuan Dasar Kepustakawanan.* Salatiga: Ghalia Indonesia.
- Tjiptono, fandy. 1996. *Manajemen jasa.* Yogyakarta: Andi Offset.
- Trimo, soejono. 1987, *Pengantar Ilmu Dokumentasi.* Remaja Rk Karya.
- UIN AlauddinMakassar. 2013, *Pedoman, Penulisan Karya Tulis Ilmiah: makalah, skripsi, tesis, disertasi dan laporan penelitian.* Makassar: Alauddin Press.
- Yusuf, pawit M, Yahya suhendra. 2010. *Pedoman Penyelenggaraan Perpustakaan Sekolah.* Jakarta: kencana

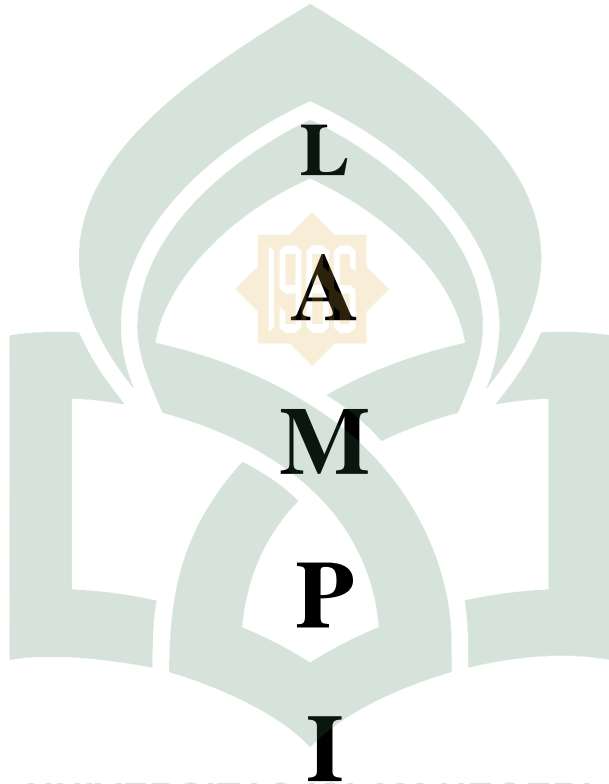

UNIVERSITAS ISLAM NEGERI

**ALAUDDIN**

M A K A S S A R

**A**

**N**

## PEDOMAN WAWANCARA

Persepsi Pemustaka Terhadap Sistem Pelayanan Referensi Di Perpustakaan Pusat Universitas Muhammadiyah Makasar

1. Bagaimana persepsi anda tentang Pelayanan Referensi Di Perpustakaan Pusat Universitas Muhammadiyah Makassar..?
2. Koleksi apa yang anda cari di pelayanan referensi..?
3. Apakah kebutuhan anda terpenuhi dalam mencari informasi di pelayanan referensi..?
4. Bagaimana persepsi anda tentang sikap pustakawan terhadap pemustaka yang ada di ruangan referensi..?
5. Mengapa saudara mencari informasi tersebut..?
6. Apa saja keluhan anda dalam mencari informasi tersebut..?
7. Dalam mencari informasi pernahka pustakawan membantu anda..?

**Foto wawancara Pemustaka**

**Gambar I**



**Gambar II**



**Gambar III**



**Gambar IV**



**Foto pemustaka Di ruang referensi**



**Gambar I**



**Gambar II**



**Gambar III**



**Gambar IV**



**Foto koleksi referensi**

**Gambar I**



**Gambar II**



**Gambar III**



**Gambar IV**



**Gambar V**



**Gambar VII**





KEMENTERIAN AGAMA  
UNIVERSITAS ISLAM NEGERI ALAUDDIN MAKASSAR  
FAKULTAS ADAB DAN HUMANIORA  
Kampus I Jl. Sultan Alauddin No 63 Makassar Telp. 0411 - 864923 (Kampus I)  
Kampus II Jl. H.M. Yasin Limpo No. 36 Romangpolong-Gowa Telp. (0411) 841879 Fax. (0411) 8221400  
Email: fak.adabhumaniora@yahoo.com

**SURAT KEPUTUSAN  
DEKAN FAKULTAS ADAB DAN HUMANIORA UIN ALAUDDIN MAKASSAR  
NOMOR : 967 TAHUN 2016**

*Tentang*

**PEMBIMBING / PEMBANTU PEMBIMBING PENELITIAN  
DAN PENYUSUNAN SKRIPSI MAHASISWA**

**DEKAN FAKULTAS ADAB DAN HUMANIORA UIN ALAUDDIN MAKASSAR :**

Membaca : Surat permohonan Mahasiswa Fakultas Adab dan Humaniora UIN Alauddin :  
Nama : **SUPIANTI** NIM : 40400113183  
Tanggal : 12 Oktober 2016 untuk mendapatkan pembimbing Skripsi dengan  
Judul :

**PERSEPSI PEMUSTAKA TERHADAP SISTEM LAYANAN REFERENSI DI  
PERPUSTAKAAN SD AL - ASHAR MAKASSAR**

- Menimbang : 1. Bahwa untuk membantu penelitian dan penyusunan skripsi mahasiswa tersebut dipandang perlu untuk menetapkan pembimbing.  
2. Bahwa mereka yang ditetapkan dalam Surat Keputusan ini dipandang cakap dan memenuhi syarat untuk melaksanakan tugas sebagai pembimbing penelitian dan penyusunan skripsi mahasiswa tersebut di atas.
- Mengingat : 1. Undang-Undang Nomor 20 Tahun 2003 tentang Sistem Pendidikan Nasional;  
2. Peraturan Pemerintah Nomor 60 Tahun 1999 tentang Pendidikan Tinggi;  
3. Surat Keputusan Menteri Agama R.I. Nomor 25 Tahun 2013 tentang Organisasi dan Tata Kerja UIN Alauddin Makassar;  
4. Surat Keputusan Menteri Agama R.I. Nomor 403 Tahun 1998 tentang Kurikulum IAIN Alauddin;  
5. Surat Keputusan Menteri Agama R.I. Nomor 20 Tahun 2014 tentang Statuta UIN Alauddin;  
6. Surat Keputusan Rektor IAIN Alauddin Makassar Nomor 42 Tahun 1993 tentang Penulisan dan Ujian Skripsi / Munaqasyah pada IAIN Alauddin;  
7. Surat Keputusan Rektor UIN Alauddin Nomor 326.C Tahun 2014 tentang Kalender Kegiatan Akademik UIN Alauddin Tahun 2015

**M A K A S S A R**

**MEMUTUSKAN**

- Menetapkan :
- Pertama : Mengangkat / menunjuk Saudara :  
1. Hildawati Almah, S.Ag, S.S., M.A.  
2. La Ode Rusadi, S.IP., M.Hum.
- Kedua : Tugas Dosen Pembimbing adalah memberi bimbingan dalam segi-segi metodologi dan teknik penulisan sampai selesai dan Mahasiswa tersebut lulus Ujian.
- Ketiga : Biaya pembimbing/pembantu Skripsi dibebankan kepada Anggaran Fakultas Adab dan Humaniora UIN Alauddin sesuai persetujuan Rektor UIN Alauddin Makassar.
- Keempat : Surat Keputusan ini berlaku sejak tanggal ditetapkan dan apabila ternyata di kemudian hari terdapat kekeliruan didalamnya, maka akan diperbaiki sebagaimana mestinya.

Ditetapkan di Samata  
Pada Tanggal 12 Oktober 2016



Dr. H. Barsihannor, M.Ag  
NIP. 19691012 199603 1 003

Tembusan :  
1. Rektor UIN Alauddin Makassar.

UNIVERSITAS ISLAM NEGERI  
**ALAUDDIN**  
MAKASSAR





KEPUTUSAN DEKAN FAKULTAS ADAB DAN HUMANIORA  
UIN ALAUDDIN MAKASSAR  
NOMOR : 1065 TAHUN 2017

T E N T A N G

PANITIA PELAKSANA SEMINAR PROPOSAL FAKULTAS ADAB DAN HUMANIORA  
DENGAN RAHMAT TUHAN YANG MAHA ESA  
DEKAN FAKULTAS ADAB DAN HUMANIORA UIN ALAUDDIN MAKASSAR :

Membaca : Surat permohonan Saudara : SUPIANI  
Mahasiswa Jurusan : IP / 40400113183  
Fak. Adab UIN Alauddin Tanggal : 22 September 2017  
Perihal : Permohonan seminar proposal yang berjudul

PERSEPSI PEMUSTAKA TERHADAP SISTEM LAYANAN REFERENSI DI  
PERPUSTAKAAN PUSAT UNIVERSITAS MUHAMMADIYAH MAKASSAR

- Menimbang : a. Bahwa Saudara yang tersebut namanya di atas telah memenuhi persyaratan untuk melaksanakan seminar proposal.  
b. Bahwa untuk maksud tersebut dipandang perlu membentuk panitia.
- Mengingat : 1. Undang-Undang Nomor 20 Tahun 2003 tentang Sistem Pendidikan Nasional;  
2. Undang-Undang Nomor 12 Tahun 2012 tentang Pendidikan Tinggi;  
3. Keputusan Presiden Nomor 57 Tahun 2005 tentang Perubahan IAIN Alauddin menjadi UIN Alauddin Makassar;  
4. Keputusan Menteri Agama RI Nomor 289 Tahun 1993 Jo Nomor 202.B Tahun 1998 tentang Pemberian Kuasa dan Wewenang Menandatangani Surat Keputusan;  
5. Keputusan Menteri Agama RI Nomor 330/PMK.05 Tahun 2008 tentang Penetapan UIN Alauddin Makassar pada Departemen Agama RI sebagai instansi pemerintah yang menerapkan Badan Layanan Umum (BLU);  
6. Surat Keputusan Menteri Agama RI Nomor 25 Tahun 2013 tentang Organisasi dan Tata Kerja UIN Alauddin Makassar;  
7. Surat Keputusan Menteri Agama RI Nomor 403 Tahun 1998 tentang Kurikulum IAIN Alauddin;  
8. Surat Keputusan Menteri RI Nomor 20 Tahun 2014 tentang Statuta UIN Alauddin Makassar;  
9. Surat Keputusan Rektor IAIN Alauddin Makassar Nomor 42 Tahun 1993 tentang Penulisan dan Ujian Skripsi/Munaqasyah pada IAIN Alauddin;  
10. Keputusan Rektor UIN Alauddin Makassar Nomor 200.C Tahun 2016 tentang Pedoman Edukasi UIN Alauddin;  
11. Surat Keputusan Rektor UIN Alauddin Nomor 203 Tahun 2017 tentang Kalender Kegiatan Akademik UIN Alauddin Makassar.

**MEMUTUSKAN**

- Menetapkan : 1. Membentuk Panitia pelaksana seminar proposal Saudara tersebut di atas dengan komposisi dan personalia sebagaimana tersebut dalam lampiran Surat Keputusan ini.  
2. Panitia bertugas melaksanakan seminar proposal sampai selesai dan memberi laporan kepada fakultas.  
3. Seminar proposal dilaksanakan pada hari / tanggal : **Senin, 9 Oktober 2017, Jam 09.00 - 10.30 Wita, Ruang Senat.**  
4. Apabila dikemudian hari ternyata terdapat kekeliruan dalam surat keputusan ini akan diubah dan diperbaiki sebagaimana mestinya.

Salinan Surat Keputusan ini disampaikan kepada yang bersangkutan untuk diketahui dan dilaksanakan sebagaimana mestinya.

Ditandatangani di Samata-Gowa  
tanggal 28 September 2017  
  
M. Ag. Barsihannor, M.Ag.  
NIP. 19691012 199603 1 003



LAMPIRAN : SURAT KEPUTUSAN DEKAN FAKULTAS ADAB DAN HUMANIORA  
UIN ALAUDDIN MAKASSAR  
TANGGAL : 28 SEPTEMBER 2017  
NOMOR : 1065 TAHUN 2017

TENTANG

PANITIA DAN PELAKSANAAN SEMINAR PROPOSAL  
FAKULTAS ADAB DAN HUMANIORA UIN ALAUDDIN MAKASSAR

---

Ketua : Dr. Hj. Syamzan Syukur, M.Ag.  
Sekretaris/Moderator : Marni, S.IP., M.IP.  
Munaqisy I : Sitti Husaebah Pattah, S.Ag., S.S., M.Hum.  
Munaqisy II : Drs. Samhi Muawan Djamal, M.Ag.  
Konsultan I : Hildawati Almah, S.Ag., S.S., M.A.  
Konsultan II : La Ode Rusadi, S.IP., M.Hum.  
Pelaksana : Muliati

---

Sebelum 28 September 2017



UNIVERSITAS ISLAM NEGERI  
**ALAUDDIN**  
M A K A S S A R



KEMENTERIAN AGAMA  
UNIVERSITAS ISLAM NEGERI ALAUDDIN MAKASSAR  
FAKULTAS ADAB DAN HUMANIORA  
Kampus I : Jl. Sultan Alauddin, No.63 Makassar Telp. 0411 - 864823  
Kampus II : Jl. H. M. Yasin Limpo No. 36 Romangpolong-Gowa Telp. (0411) 841879 Fax. (0411) 8221400  
Email: fak.adabhumaniora@yahoo.com

KEPUTUSAN DEKAN FAKULTAS ADAB DAN HUMANIORA  
UIN ALAUDDIN MAKASSAR  
NOMOR : 1248 TAHUN 2017

TENTANG

PANITIA PELAKSANA UJIAN KOMPREHENSIF FAKULTAS ADAB DAN HUMANIORA  
DENGAN RAHMAT TUHAN YANG MAHA ESA  
DEKAN FAKULTAS ADAB DAN HUMANIORA UIN ALAUDDIN MAKASSAR :

- Membaca : Surat permohonan Ujian Komprehensif Saudara : SUPIANTI
- Menimbang : Bahwa untuk pelaksanaan dan kelancaran ujian komprehensif perlu dibentuk panitia ujian.
- Mengingat :
1. Undang-Undang Nomor 20 Tahun 2003 tentang Sistem Pendidikan Nasional;
  2. Undang-Undang Nomor 12 Tahun 2012 tentang Pendidikan Tinggi;
  3. Keputusan Presiden Nomor 57 Tahun 2005 tentang Perubahan IAIN Alauddin menjadi UIN Alauddin Makassar;
  4. Keputusan Menteri Agama RI Nomor 289 Tahun 1993 Jo Nomor 202.B Tahun 1998 tentang Pemberian Kuasa dan Wewenang Menandatangani Surat Keputusan;
  5. Keputusan Menteri Agama RI Nomor 330/PMK.05 Tahun 2008 tentang Penetapan UIN Alauddin Makassar pada Departemen Agama RI sebagai instansi pemerintah yang menerapkan Badan Layanan Umum (BLU);
  6. Surat Keputusan Menteri Agama RI Nomor 25 Tahun 2013 tentang Organisasi dan Tata Kerja UIN Alauddin Makassar;
  7. Surat Keputusan Menteri Agama RI Nomor 403 Tahun 1998 tentang Kurikulum IAIN Alauddin;
  8. Surat Keputusan Menteri RI Nomor 20 Tahun 2014 tentang Statuta UIN Alauddin Makassar;
  9. Surat Keputusan Rektor IAIN Alauddin Makassar Nomor 42 Tahun 1993 tentang Penulisan dan Ujian Skripsi/Munaqasyah pada IAIN Alauddin;
  10. Keputusan Rektor UIN Alauddin Makassar Nomor 200.C Tahun 2016 tentang Pedoman Edukasi UIN Alauddin;
  11. Surat Keputusan Rektor UIN Alauddin Nomor 203 Tahun 2017 tentang Kalender Kegiatan Akademik UIN Alauddin Makassar.

MEMUTUSKAN

Menetapkan : KEPUTUSAN DEKAN FAKULTAS ADAB DAN HUMANIORA UIN ALAUDDIN MAKASSAR TENTANG PANITIA PELAKSANA UJIAN KOMPREHENSIF FAKULTAS ADAB DAN HUMANIORA.

- KESATU Membentuk Panitia pelaksana Ujian Komprehensif Fakultas Adab dan Humaniora UIN Alauddin Makassar dengan komposisi dan personalia sebagaimana tersebut dalam lampiran surat keputusan ini;
- KEDUA Panitia bertugas melaksanakan ujian Komprehensif bagi saudara yang namanya tersebut di atas;
- KETIGA Biaya pelaksanaan ujian dibebankan kepada anggaran Fakultas Adab dan Humaniora UIN Alauddin;
- KEEMPAT Panitia dianggap bubar setelah menyelesaikan tugasnya;
- KELIMA Apabila dikemudian hari ternyata terdapat kekeliruan dalam surat keputusan ini akan diubah dan diperbaiki sebagaimana mestinya.

Surat Keputusan ini disampaikan kepada yang bersangkutan untuk diketahui dan dilaksanakan sebagaimana mestinya.

Ditetapkan di Gowa  
Pada Tanggal 27 Oktober 2017

D e k a n,  
Kuasa Dekan Nomor : AL.I/Kp.07.6/1541/2017  
Tanggal 25 Oktober 2017

Yang Bertugas Dekan Bidang Akademik dan  
Pengembangan Lembaga



Abd. Rahman R, M.Ag.  
NID 10601731 100102 1 013

LAMPIRAN : SURAT KEPUTUSAN DEKAN FAKULTAS ADAB DAN HUMANIORA  
UIN ALAUDDIN MAKASSAR  
TANGGAL : 27 OKTOBER 2017  
NOMOR : 1248 TAHUN 2017

TENTANG

KOMPOSISI / PERSONALIA  
PANITIA PELAKSANA UJIAN KOMPREHENSIF FAKULTAS ADAB DAN HUMANIORA  
UIN ALAUDDIN MAKASSAR

Nama : SUPIANTI  
NIM : 40400113183  
Jurusan : Ilmu Perpustakaan

No.	Hari/Tgl.	Mata Ujian	Tim Penguji
1.	Kamis 2 November 2017	Dirasah Islamiyah	Penanggung Jawab : Dr. H. Barsihannor, M.Ag. (Dekan Fakultas Adab dan Humaniora) Ketua : Dra. Marwati, M.Ag. Sekretaris : Anwar Abd. Rahman, S.Ag., M.Pd. Pelaksana : Ramadhan, S.Sos. Penguji : Dr. Hj. Gustia Tahir, M.Ag.
			Penanggung Jawab : Dr. H. Barsihannor, M.Ag. (Dekan Fakultas Adab dan Humaniora)

UNIVERSITAS ISLAM NEGERI  
ALAUDDIN  
MAKASSAR





UNIVERSITAS MUHAMMADIYAH MAKASSAR  
LEMBAGA PERPUSTAKAAN DAN PENERBITAN  
Jl. Sultan Alauddin Km.7 No.259 Telp.0411-866972/Fex.0411-865588 Makassar 90221

بِسْمِ اللَّهِ الرَّحْمَنِ الرَّحِيمِ

**SURAT KETERANGAN**

Nomor : 011/05 /A.4-III./VIII/1439 H/ 2017 M

Berdasarkan Surat pemerintah provinsi sulawesi selatan Dinas Penanaman Modal dan pelayanan terpadu satu pintu bidang penyelenggaraan pelayanan perizinan. No.15114/S.01P/P2T/10/2017M, Tanggal, 13 Oktober 2017 M, perihal Izin Penelitian, maka yang bertanda tangan di bawah ini, Kepala Perpustakaan dan Penerbitan Universitas Muhammadiyah Makassar menerangkan bahwa:

N a m a	: SUPIANTI
No. Pokok	: 40400113183
Jurusan/ Prodi	: Ilmu Perpustakaan
Pekerjaan	: Mahasiswa (S1)
Alamat	: Jl. Muh. Yasin Limpo No. 36 Samata, Sungguminasa-gowa

yang bersangkutan telah mengadakan penelitian pada Lembaga Perpustakaan dan Penerbitan Universitas Muhammadiyah Makassar tanggal, 15 Oktober s.d. 21 Oktober 2017.

Dengan judul Penelitian: **"Persepsi Pemustaka terhadap sistem layanan Referensi di perpustakaan pusat universitas Muhammadiyah Makassar"**

Demikian surat keterangan ini, diberikan kepadanya untuk dipergunakan sebagaimana mestinya.

02 Shafar 1439 H

Makassar-----

21 Oktober 2017 M

Kepala perpustakaan,

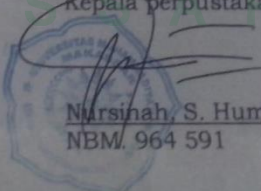
  
Nursinah, S. Hum  
NBM. 964 591



PEMERINTAH PROVINSI SULAWESI SELATAN  
**DINAS PENANAMAN MODAL DAN PELAYANAN TERPADU SATU PINTU**  
BIDANG PENYELENGGARAAN PELAYANAN PERIZINAN

Nomor : 15114/S.01PIP2T/10/2017  
Lampiran :  
Perihal : **Izin Penelitian**

Kepada Yth.  
Rektor Univ. Muhammadiyah Makassar

di-  
Tempat

Berdasarkan surat Dekan Fak. Adab dan Humaniora UIN Alauddin Makassar Nomor : 1478/A.1.1/TL.01/10/2017 tanggal 10 Oktober 2017 perihal tersebut diatas, mahasiswa/peneliti dibawah ini:

Nama : SUPIANTI  
Nomor Pokok : 40400113183  
Program Studi : Ilmu Perpustakaan  
Pekerjaan/Lembaga : Mahasiswa (S1)  
Alamat : Jl. Muh. Yasin Limpo No. 36 Samata, Sungguminasa-Gowa

Bermaksud untuk melakukan penelitian di daerah/kantor saudara dalam rangka penyusunan Skripsi, dengan judul :

**" PERSEPSI PEMUSTAKA TERHADAP SISTEM LAYANAN REFERENSI DI PERPUSTAKAAN PUSAT UNIVERSITAS MUHAMMASYAH MAKASSAR "**

Yang akan dilaksanakan dari : Tgl. 15 s/d 21 Oktober 2017

Sehubungan dengan hal tersebut diatas, pada prinsipnya kami *menyetujui* kegiatan dimaksud dengan ketentuan yang tertera di belakang surat izin penelitian.

Demikian Surat Keterangan ini diberikan agar dipergunakan sebagaimana mestinya.

Diterbitkan di Makassar  
Pada tanggal : 13 Oktober 2017

A.n. GUBERNUR SULAWESI SELATAN  
KEPALA DINAS PENANAMAN MODAL DAN PELAYANAN TERPADU SATU  
PINTU PROVINSI SULAWESI SELATAN  
Selaku Administrator Pelayanan Perizinan Terpadu

**A. M. YAMIN SE. MS.**

Pangkat : Pembina Utama Madya  
Nip : 19610513 199002 1 002

Tembusan Yth  
1. Dekan Fak. Adab dan Humaniora UIN Alauddin Makassar di Makassar.  
2. Peringgal



KEMENTERIAN AGAMA  
UNIVERSITAS ISLAM NEGERI ALAUDDIN MAKASSAR  
FAKULTAS ADAB DAN HUMANIORA  
Kampus I : Jl. Sultan Alauddin No.83 Makassar Telp. 0411 - 864923  
Kampus II : Jl. H. M. Yasin Limpo No. 36 Romangpolong-Gowa Telp. (0411) 841879 Fax. (0411) 8221400  
Email: fak.adabhumaniora@yahoo.com

KEPUTUSAN DEKAN FAKULTAS ADAB DAN HUMANIORA  
UIN ALAUDDIN MAKASSAR  
NOMOR 1452 TAHUN 2017

TENTANG

PANITIA PELAKSANA UJIAN MUNAQASYAH FAKULTAS ADAB DAN HUMANIORA  
DENGAN RAHMAT TUHAN YANG MAHA ESA  
DEKAN FAKULTAS ADAB DAN HUMANIORA UIN ALAUDDIN MAKASSAR :

Membaca : Surat permohonan Saudara : SUPIAN TI  
Mahasiswa Jurusan : Ilmu Perpustakaan / 40400113183  
Fak. Adab UIN Alauddin Tanggal : 22 November 2017 Untuk Memenuhi Ujian  
Skripsi yang berjudul :

PERSEPSI PEMUSTAKA TERHADAP SISTEM PELAYANAN REFERENSI DI PERPUSTAKAAN PUSAT  
UNIVERSITAS MUHAMMADIYAH MAKASSAR

Menimbang : a. Bahwa Saudara yang tersebut namanya di atas telah memenuhi persyaratan Ujian  
Skripsi/Munaqasyah.  
b. Bahwa untuk maksud tersebut dipandang perlu membentuk panitia.

Mengingat : 1. Undang-Undang Nomor 20 Tahun 2003 tentang Sistem Pendidikan Nasional;  
2. Undang-Undang Nomor 12 Tahun 2012 tentang Pendidikan Tinggi;  
3. Keputusan Presiden Nomor 57 Tahun 2005 tentang Perubahan IAIN Alauddin menjadi UIN Alauddin Makassar;  
4. Keputusan Menteri Agama RI Nomor 289 Tahun 1993 Jo Nomor 202.B Tahun 1998 tentang Pemberian Kuasa dan Wewenang Menandatangani Surat Keputusan;  
5. Keputusan Menteri Agama RI Nomor 330/PMK.05 Tahun 2008 tentang Penetapan UIN Alauddin Makassar pada Departemen Agama RI sebagai instansi pemerintah yang menerapkan Badan Layanan Umum (BLU);  
6. Surat Keputusan Menteri Agama RI Nomor 25 Tahun 2013 tentang Organisasi dan Tata Kerja UIN Alauddin Makassar;  
7. Surat Keputusan Menteri Agama RI Nomor 403 Tahun 1998 tentang Kurikulum IAIN Alauddin;  
8. Surat Keputusan Menteri RI Nomor 20 Tahun 2014 tentang Statuta UIN Alauddin Makassar;  
9. Surat Keputusan Rektor IAIN Alauddin Makassar Nomor 42 Tahun 1993 tentang Penulisan dan Ujian Skripsi/Munaqasyah pada IAIN Alauddin;  
10. Keputusan Rektor UIN Alauddin Makassar Nomor 200.C Tahun 2016 tentang Pedoman Edukasi UIN Alauddin;  
11. Surat Keputusan Rektor UIN Alauddin Nomor 203 Tahun 2017 tentang Kalender Kegiatan Akademik UIN Alauddin Makassar.

MEMUTUSKAN

Menetapkan : KEPUTUSAN DEKAN FAKULTAS ADAB DAN HUMANIORA UIN ALAUDDIN MAKASSAR TENTANG PANITIA PELAKSANA UJIAN MUNAQASYAH FAKULTAS ADAB DAN HUMANIORA.

KESATU : Membentuk Panitia pelaksana Ujian Skripsi/Munaqasyah Saudara tersebut di atas dengan komposisi dan personalia sebagaimana tersebut dalam lampiran Surat Keputusan ini.  
KEDUA : Panitia bertugas melaksanakan ujian-ujian Skripsi sampai selesai dan memberi laporan kepada fakultas.  
KETIGA : Ujian Skripsi / Munaqasyah tersebut akan dilaksanakan pada hari / tanggal : **Senin, 27 November 2017, Jam 08.30 - 10.00 Wita, Ruang LT.**  
KEEMPAT : Apabila dikemudian hari ternyata terdapat kekeliruan dalam surat keputusan ini akan diubah dan diperbaiki sebagaimana mestinya.

Salinan Surat Keputusan ini disampaikan kepada yang bersangkutan untuk diketahui dan dilaksanakan sebagaimana mestinya.

Ditetapkan di Gowa  
pada Tanggal 24 November 2017





LAMPIRAN :

SURAT KEPUTUSAN DEKAN FAKULTAS ADAB DAN HUMANIORA  
UIN ALAUDDIN MAKASSAR  
TANGGAL : 24 NOVEMBER 2017  
NOMOR : 1452 TAHUN 2017

TENTANG

KOMPOSISI PANITIA PELAKSANA UJIAN MUNAQASYAH  
FAKULTAS ADAB DAN HUMANIORA UIN ALAUDDIN MAKASSAR

---

Penanggung Jawab : Dr. H. Barsihannor, M.Ag.  
(Dekan Fakultas Adab dan Humaniora)

Ketua : Dr. Hj. Syamzan Syukur, M.Ag.

Sekretaris/Moderator : Zaenal Abidin, S.S., M.HI.

Pelaksana : Ramadhan, S.Sos.

Munaqisy I : Siti Husaebah Pattah, S.Ag., S.S., M.Hum.

Munaqisy II : Drs. Samhi Muawan Djamal, M.Ag.

Konsultan I : Hildawati Almah, S.Ag., S.S., MA.

Konsultan II : La Ode Rusadi, S.IP., M.Hum.

---

Gowa, 24 November 2017



Dr. H. Barsihannor, M.Ag.  
NIP. 19691012 199603 1 003

UNIVERSITAS ISLAM NEGERI  
ALAUDDIN  
MAKASSAR

## RIWAYAT HIDUP PENULIS



**SUPIANTI** biasa dipanggil uphik lahir tanggal 21 Januari 1995 di Desa Bontobulaeng Kecamatan Bontotiro Kabupaten Bulukumba, anak ke -2 dari 2 bersaudara dan merupakan buah kasih sayang dari ayahanda M.Rustam L dan Ibunda Bacce.

Penulis menempuh pendidikan pada tahun 2000 di Taman Kanak-Kanak Salobundang Kecamatan Bontotiro Kabupaten Bulukumba. Penulis menyelesaikan pendidikan Di Taman Kanak-Kanak pada tahun 2001 dan melanjutkan pendidikan Di SDN 148 Bontobulaeng penulis menyelesaikan pendidikan Di SDN 148 pada tahun 2007 dan melanjutkan pendidikan Di SMPN 30 Bulukumba. Menyelesaikan pendidikan SMPN 30 Bulukumba pada tahun 2010. Kemudian melanjutkan jenjang pendidikan di SMAN 4 Bulukumba pada tahun 2010. Menyelesaikan pendidikan SMAN 4 Bulukumba pada tahun 2013.

Penulis melanjutkan pendidikan pada tahun 2013 di Universitas Islam Negeri Alauddin Makassar (UIN) di Fakultas Adab dan Humaniora dan mengambil Jurusan Ilmu Perpustakaan strata (S1).





UNIVERSITAS ISLAM NEGERI  
**ALAUDDIN**  
M A K A S S A R