

**PENGEMBANGAN PERANGKAT PEMBELAJARAN BERBASIS  
KETERAMPILAN INFORMASI DI KELAS XI MAN 1 SINJAI  
KABUPATEN SINJAI PADA POKOK BAHASAN STRUKTUR DAN  
FUNGSI JARINGAN PADA HEWAN**



Diajukan untuk Memenuhi Salah Satu Syarat Meraih Gelar Sarjana  
Pendidikan (S.Pd) Jurusan Pendidikan Biologi  
Pada Fakultas Tarbiyah dan Keguruan  
UIN Alauddin Makassar

**OLEH**  
UNIVERSITAS ISLAM NEGERI  
**ALAUDDIN**  
M A RAHMAT AZIS A R  
20500113099

**FAKULTAS TARBIYAH DAN KEGURUAN  
UNIVERSITAS ISLAM NEGERI (UIN)ALAUDDIN MAKASSAR  
2017**

## PERNYATAAN KEASLIAN SKRIPSI

Mahasiswa yang bertanda tangan di bawah ini:

Nama : Rahmat Azis  
Nim : 20500113099  
Tempat/Tgl. Lahir : Sinjai, 27 Desember 1996  
Jurusan : Pendidikan Biologi  
Fakultas : Tarbiyah dan Keguruan  
Alamat : Perumahan Patri Abdullah Permai  
Judul : Pengembangan Perangkat Pembelajaran Berbasis Keterampilan Informasi di Kelas XI MAN 1 Sinjai Kabupaten Sinjai Pada Pokok Bahasan Struktur dan Fungsi Jaringan Pada Hewan"

Menyatakan dengan sesungguhnya dan penuh kesadaran bahwa skripsi ini benar adalah hasil karya sendiri. Jika dikemudian hari terbukti bahwa ia merupakan duplikat, tiruan, plagiat, atau dibuat oleh orang lain, sebagian atau seluruhnya, maka skripsi dan gelar yang diperoleh karenanya batal demi hukum.

UNIVERSITAS ISLAM NEGERI

Samata-Gowa, November 2017

**ALAUDDIN**  
M A K A S S A R

Penyusun,

  
Rahmat Azis

Nim.20500113099

## PENGESAHAN SKRIPSI

Skripsi yang berjudul **"Pengembangan Perangkat Pembelajaran Berbasis Keterampilan Informasi di Kelas XI MAN 1 Sinjai Kabupaten Sinjai pada Pokok Bahasan Srtuktur dan Fungsi Jaringan Pada Hewan"** yang disusun oleh Rahmat Azis, NIM: 20500113099, mahasiswa Jurusan Pendidikan Biologi Fakultas Tarbiyah dan Keguruan Universitas Islam Negeri Alauddin Makassar, telah diuji dan dipertahankan dalam sidang *munaqasyah* yang diselenggarakan pada hari Senin tanggal 27 November 2017 M, bertepatan dengan 8 Rabiul Awal 1439 H, dinyatakan telah dapat diterima sebagai salah satu syarat untuk memperoleh gelar Sarjana dalam Ilmu Pendidikan Biologi, Jurusan Pendidikan Biologi (dengan beberapa perbaikan).

Samata-Gowa, 27 November 2017 M  
8 Rabiul Awal 1439 H

### DEWAN PENGUJI

KETUA	: Jamilah, S.Si., M.Si	(.....)
SEKERTARIS	: Dr. Andi Halimah, M.Pd	(.....)
MUNAQISY I	: Dr. Muh. Khalifah Mustami, M.Pd	(.....)
MUNAQISY II	: Muh. Rusydi Rasyid, S.Ag, M.Ag, M.Ed	(.....)
PEMBIMBING I	: Dr. Hj. St. Syamsuddin, M.Pd	(.....)
PEMBIMBING II	: Dr. H. Muh. Rapi, M. Pd	(.....)

Disahkan oleh:  
Dekan Fakultas Tarbiyah dan Keguruan  
Universitas Islam Negeri Alauddin Makassar



Dr. Muhammad Amri, Lc, M. Ag.  
NIP. 19730120 200312 1 001

## PERSETUJUAN PEMBIMBING

Pembimbing penulisan skripsi saudara, **Rahmat Azis** Nim: **20500113099**, mahasiswa Jurusan Pendidikan Biologi pada Fakultas Tarbiyah dan Keguruan UIN Alauddin Makassar, setelah dengan seksama meneliti dan mengoreksi skripsi yang berjudul, **“Pengembangan Perangkat Pembelajaran Berbasis Keterampilan Informasi di Kelas XI MAN 1 Sinjai Kabupaten Sinjai Pada Pokok Bahasan Struktur dan Fungsi Jaringan Pada Hewan”**, memandang bahwa skripsi tersebut telah memenuhi syarat-syarat ilmiah dan dapat disetujui untuk diajukan ke sidang munaqasyah.

Demikian persetujuan ini diberikan untuk proses selanjutnya.

Samata-Gowa, 23 November 2017

Pembimbing I

Pembimbing II

UNIVERSITAS ISLAM NEGERI

**ALAUDDIN**

MAKASSAR

Dr. Hj. St. Syamsudduha, M. Pd.

Dr. H. Muh. Rapi, M. Pd

NIP. 19621015 199303 1 002

NIP. 19730302 200212 1 002

## KATA PENGANTAR



Alhamdulillahirabbil'alamina segala puji hanya milik Allah swt. Skripsi ini dapat terselesaikan walaupun dalam bentuk yang sederhana. Pernyataan rasa syukur kepada sang khalik atas hidayah-Nya yang diberikan kepada penyusun sehingga dapat menyelesaikan skripsi ini yang berjudul “Pengembangan Perangkat Pembelajaran Berbasis Keterampilan Informasi di Kelas XI MAN 1 Sinjai Kabupaten Sinjai Pada Pokok Bahasan Struktur dan Fungsi Jaringan Pada Hewan”.

Penyusun panjatkan shalawat dan salam semoga tetap tercurahkan kepada junjungan kita umat manusia Nabi Muhammad saw sebagai suri teladan yang merupakan sumber inspirasi dan motivasi dalam berbagai aspek kehidupan setiap insan termasuk peneliti. Amin.

Penyusun menyadari sepenuhnya bahwa dalam menyelesaikan skripsi ini tidak akan terselesaikan tanpa bantuan bimbingan dan dukungan dari berbagai pihak, tulisan ini tidak dapat terselesaikan sebagaimana mestinya. Melalui tulisan ini, penyusun menyampaikan ucapan terima kasih yang tulus, teristimewa kepada kedua orang tua tercinta, Ayahanda Azis dan Ibunda Indorappe. Ucapan terima kasih pula peneliti patut sampaikan kepada:

1. Prof. Dr. Musafir Pababbari, M.Si., selaku Rektor UIN Alauddin Makassar beserta Wakil Rektor I, II, III, dan IV, yang telah menyediakan fasilitas kampus seperti perpustakaan dan jaringan waifi untuk peneliti gunakan mencari sumber referensi.

2. Dr. Muhammad Amri, Lc, M.Ag., selaku Dekan Fakultas Tarbiyah dan Keguruan, beserta Wakil Dekan I, II, dan III, yang telah memberi izin kepada peneliti untuk melakukan penelitian.
3. Jamilah, S.Si., M.Si dan Dr. H. Muh. Rapi, M.Pd., Ketua dan Sekertaris Jurusan Pendidikan Biologi UIN Alauddin Makassar, yang senantiasa membantu peneliti dan menasehati peneliti dalam penyelesaian penelitian.
4. Dr. Hj. St. Syamsudduha, M. Pd. dan Dr. H. Muh. Rapi, M.Pd. selaku pembimbing I dan II, yang telah memberikan bimbingan dan arahan yang tidak sedikit kepada peneliti untuk menyelesaikan penelitian.
5. Pihak sekolah MAN 1 Sinjai Kabupaten Sinjai, terkhusus kepada Hj. Mitrawati, S.Pd. dan Ramliah, S.Pd., yang telah membantu dan bersedia menjadi observer dalam penelitian ini.
6. Keluarga besar saya yang telah sepenuhnya mendukung dalam menuntut ilmu dan selalu memberikan nasihat yang baik.
7. Semua kakanda dan adinda di jurusan Pendidikan Biologi yang turut memberikan semangat dan motivasi dalam penyusunan skripsi ini.
8. Teman-teman Evolusi Jurusan Pendidikan Biologi Angkatan 2013 yang telah bersedia bertukar ilmu dengan peneliti dalam penyelesaian penelitian ini.
9. Teman-teman Biologi 5,6 2013 yang selalu memberi motivasi dan semangat terkhusus teman-teman terdekatku (Iksan, Ikram, Opik, Aswir, Zul, Heru, Heril, Pardi, David, Ayu, Uci, Eky, dan Nunung) yang telah berperan aktif dalam memberikan masukan, motivasi dan solusi selama penyusunan tulisan dan melaksanakan penelitian.

10. Semua teman-teman KKN Reguler Dusun Rajang Balla terkhusus Allim, Wawan, Akbar, Ana, Emy, Roby, Lina, Uni dan Hilda yang selalu memberikan support dan motivasi.
11. Teman-teman Vektor seperjuangan khususnya Afwan, Daichi, Aple, Kune, Iddar, Ipol, Anto, Ake dan Asib yang telah meluangkan sedikit waktunya untuk menemani peneliti dalam menyelesaikan tulisan ini.
12. Semua pihak yang tidak dapat penyusun sebutkan satu persatu yang telah banyak memberikan sumbangsih kepada peneliti selama kuliah hingga penulisan skripsi ini.

Tiada sesuatu yang bisa penyusun berikan kecuali apa yang kita lakukan selama ini bernilai ibadah disisi Allah swt, serta semoga skripsi ini bermanfaat bagi semua orang khususnya bagi penyusun sendiri. Amin.

Samata-Gowa, November 2017

Penyusun,

  
Rahmat Azis

UNIVERSITAS ISLAM Nim./20500113099

**ALAUDDIN**  
M A K A S S A R

## DAFTAR ISI

JUDUL.....	i
PERNYATAAN KEASLIAN SKRIPSI.....	ii
PENGESAHAN SKRIPSI.....	iii
PERSETUJUAN PEMBIMBING.....	v
KATA PENGANTAR.....	iii
DAFTAR ISI.....	vi
DAFTAR TABEL.....	viii
ABSTRAK.....	ix
BAB I PENDAHULUAN.....	1-12
A. Latar Belakang Masalah.....	1
B. Deskripsi Pengembangan.....	6
C. Rumusan Masalah.....	8
D. Kajian Pustaka/ Penelitian Terdahulu.....	8
E. Tujuan Penelitian.....	12
F. Manfaat Penelitian.....	12
BAB II TINJAUAN TEORETIS.....	13-48
A. Penelitian dan Pengembangan.....	13
B. Perangkat Pembelajaran.....	18
C. Pengembangan Perangkat Model Plomp.....	39
D. Keterampilan Informasi Dengan Materi Struktur dan Fungsi Jaringan Pada Hewan.....	42
BAB III METODOLOGI PENELITIAN.....	49-55
A. Jenis Penelitian.....	49
B. Lokasi dan Subjek Penelitian.....	49
C. Teknik Pengumpulan Data.....	49
D. Instrumen Penelitian.....	50
E. Teknik Analisis Data.....	51
BAB IV HASIL DAN PEMBAHASAN.....	58-82
A. Hasil Penelitian dan Langkah Pengembangan.....	58
B. Pembahasan Hasil Penelitian.....	71



BAB V PENUTUP.....	85-84
A. Kesimpulan.....	85
B. Implikasi Penelitian.....	86
DAFTAR PUSTAKA	
LAMPIRAN-LAMPIRAN	
RIWAYAT HIDUP	



UNIVERSITAS ISLAM NEGERI  
**ALAUDDIN**  
M A K A S S A R

## DAFTAR TABEL

Tabel 3. 1 : Kriteria Kevalidan.....	53
Tabel 3. 2 : Kriteria Kepraktisan.....	54
Tabel 3. 3 : Interval Skor Peserta Didik.....	57
Tabel 4. 1 : Nama-nama Validator.....	62
Tabel 4. 2 : Hasil Validasi RPP.....	63
Tabel 4. 3 : Hasil Validasi LKPD .....	64
Tabel 4. 4 : Hasil Validasi Instrumen Penelitian.....	65
Tabel 4. 5 : Nama-nama Observer .....	66
Tabel 4. 6 : Hasil Analisis Keterlaksanaan Perangkat .....	67
Tabel 4. 7 : Hasil Analisis Kemampuan Pendidik .....	68
Tabel 4. 8 : Hasil Analisis Respon Peserta Didik .....	69
Tabel 4. 9 : Hasil Analisis Tes Hasil Belajar .....	70
Tabel 4. 10 :Hasil Analisis Tingkat Penguasaan Peserta Didik.....	70
Tabel 4. 11 : Tingkat Ketuntasan Peserta Didik.....	71

**ALAUDDIN**  
M A K A S S A R

## ABSTRAK

**Nama : Rahmat Azis**

**NIM : 20500113099**

**Judul Skripsi : Pengembangan Perangkat Pembelajaran Berbasis Keterampilan Informasi Di Kelas XI MAN 1 Sinjai Kabupaten Sinjai Pada Pokok Bahasan Struktur dan Fungsi Jaringan Pada Hewan.**

---

Penelitian ini merupakan penelitian pengembangan yang tujuannya untuk menghasilkan sebuah produk berupa perangkat pembelajaran yang berbasis keterampilan informasi. Produk yang dihasilkan memenuhi kriteria valid, praktis, dan efektif. Langkah-langkah pengembangan mengikuti model Plomp yang terdiri dari lima tahap, yaitu penyelidikan/investigasi awal (*preliminary investigation*), perancangan (*design*), pengembangan (*realization/ construction*), tes, evaluasi dan revisi (*test, evaluation, and revision*), dan implementasi (*implementation*). Karena keterbatasan waktu, tenaga, dan biaya maka penelitian ini hanya sampai pada tahap tes, evaluasi dan revisi (*test, evaluation, and revision*).

Subjek uji coba penelitian adalah peserta didik MAN 1 Sinjai kelas XI IPA 2 dengan menggunakan perangkat yang telah dikembangkan yaitu RPP, instrumen penilaian, dan LKPD. Untuk memperoleh data kevalidan, maka dilakukan proses validasi oleh validator terhadap perangkat yang telah dikembangkan. Kemudian untuk memperoleh data kepraktisan, digunakan angket yang diberikan kepada observer untuk mengamati proses pembelajaran selama uji coba, dan kepada peserta didik pada akhir uji coba. Sedangkan untuk data keefektifan digunakan tes berupa butir-butir soal *multiplechoice* yang juga diberikan kepada peserta didik pada pertemuan akhir proses uji coba.

Berdasarkan hasil penelitian dapat disimpulkan bahwa perangkat yang dikembangkan yaitu berupa rencana pelaksanaan pembelajaran (RPP), instrumen penilaian dan lembar kerja peserta didik (LKPD) memenuhi kriteria sangat valid, dengan nilai berturut-turut 3,96, 3,71 dan 3,86. Dari segi kpraktisan, instrumen penelitian keterlaksanaan perangkat pembelajaran, kemampuan pendidik mengelola pembelajaran dan respon peserta didik memiliki nilai secara berturut-turut 4,89, 4,90 dan 4,62. Dari segi keefektifan, persentase ketuntasan belajar peserta didik sebesar 85%, hal ini melebihi nilai ketuntasan klasikal yang telah ditentukan yaitu 80%.

Implikasi penelitian berupa produk hasil pengembangan dapat diterapkan pendidik dalam pembelajaran di kelas untuk materi struktur dan fungsi jaringan pada hewan. Selain itu pengembangan perangkat pembelajaran berbasis keterampilan informasi hendaknya dikembangkan untuk materi lainnya, sehingga peserta didik akan lebih termotivasi dan dapat mengkontruksi sendiri pengetahuannya berdasarkan informasi yang didapatkan.

# BAB I

## PENDAHULUAN

### *A. Latar Belakang Masalah*

Pendidikan merupakan cara untuk mencerdaskan bangsa yang sesuai dengan pembukaan Undang Undang Dasar 1945 alinea ke-4 yang menjadi landasan tujuan pendidikan nasional. Pendidikan dalam perkembangan zaman saat ini dituntut untuk menyediakan sumber daya manusia yang berkualitas sehingga mampu bersaing dengan negara lain yang telah maju. Pendidikan mempunyai peranan yang sangat penting dalam menciptakan sumber daya manusia yang berkualitas. Pendidikan yang berkualitas akan menciptakan kesejahteraan rakyat dan memajukan kehidupan bangsa dan negara.

Pendidikan merupakan salah satu sektor yang paling penting dalam pembangunan nasional. Hal ini dikarenakan melalui sektor pendidikan dapat dibentuk manusia yang berkualitas, seperti yang disebutkan dalam Undang-Undang No. 20 Tahun 2003 Pasal 3

Pendidikan adalah usaha sadar dan terencana untuk mewujudkan suasana belajar dan proses belajar agar peserta didik secara aktif dapat mengembangkan potensi dirinya untuk memiliki kekuatan spiritual keagamaan, pengendalian diri, kepribadian, kecerdasan, ahlak mulia, serta keterampilan yang diperlukan dirinya masyarakat dan negara.<sup>1</sup>

Berdasarkan hal di atas dapat dikatakan bahwa pendidikan menjadi salah satu senjata Negara untuk menciptakan generasi yang lebih baik. Pendidikan dilaksanakan di lembaga-lembaga pendidikan yang terbagi atas beberapa jenjang

---

<sup>1</sup>Undang-Undang Negara Republik Indonesia, No. 20 Tahun 2003 Tentang Sistem Pendidikan di Indonesia, pasal 3

yang salah satunya adalah tingkat sekolah menengah atas atau SMA. Sekolah menjadi salah satu tempat bagi peserta didik untuk menuntut ilmu, dan bagi ummat Islam menuntut ilmu itu adalah wajib (fardu a'in) sebagaimana hadis Rasulullah saw,

طَلَبُ الْعِلْمِ فَرِيضَةٌ عَلَى كُلِّ مُسْلِمٍ وَ مُسْلِمَةٍ

Artinya : "Menuntut ilmu itu adalah wajib bagi setiap muslim laki-laki maupun muslim perempuan". (HR. Ibnu Maja)<sup>2</sup>

Menuntut ilmu dalam agama Islam itu hukumnya wajib, dalam tafsir taalim-mutaalim ilmu yang wajib dituntut adalah ilmu agama, ilmu perilaku, dan ilmu muamalah. Pada dasarnya setiap orang pasti mencari ilmu yang bermanfaat, bermanfaat bagi diri sendiri maupun bagi masyarakat di lingkungan sekitar. Ilmu yang bermanfaat bagi diri sendiri atau individu adalah ilmu yang dapat mengembangkan potensi-potensi yang terpendam dan tersembunyi pada diri individu dan mengarahkan potensi tersebut kearah yang lebih baik agar bermanfaat bagi dirinya dikemudian hari. Sedangkan ilmu yang bermanfaat bagi masyarakat adalah ilmu individu yang dikembangkan untuk menciptakan suatu kemakmuran bagi masyarakat di lingkungan sekitarnya.<sup>3</sup> Namun ilmu bukanlah sesuatu yang bisa didapatkan tanpa adanya usaha. Usaha itu bisa berupa kegiatan-kegiatan yang bermanfaat atau mengikuti kegiatan proses belajar mengajar.

---

<sup>2</sup>Abu Abdillah Muhammad Ibni Yazid Al Qazwiniy Asy-syahir Bi Ibni Majah, *Sunan Ibnu Majah Hadis No 224*, (Riyadh: Maktabatu Al ma'rif, 1996), h. 56

<sup>3</sup>Hasan Langgulung, *Asas-Asas Pendidikan Islam* (Cet. VI; Jakarta: Pustaka Al Husna, 2008), h. 2

Proses belajar mengajar merupakan suatu proses yang mengandung serangkaian perbuatan pendidik dan peserta didik atas dasar hubungan timbal balik yang berlangsung pada situasi edukatif untuk mencapai tujuan tertentu. Interaksi inilah yang menjadi syarat utama dalam berlangsungnya proses belajar mengajar. Seorang peserta didik dikatakan belajar apabila dapat mengetahui sesuatu yang tidak dapat dipahami sebelumnya, dapat melakukan atau menggunakan sesuatu yang sebelumnya tidak dapat digunakannya termasuk sikap tertentu yang mereka miliki. Sebaliknya seorang pendidik dikatakan telah mengajar apabila dia telah membantu peserta didik untuk memperoleh perubahan yang dikehendaki.<sup>4</sup>

Pendidik sebagai fasilitator dalam proses belajar mengajar bertugas menciptakan situasi dan kondisi yang memungkinkan terjadinya proses belajar mengajar yang lebih efektif dan efisien. Sebelum mengajar, pendidik harus merencanakan kegiatan pengajaran secara sistematis, sehingga dapat terampil dalam proses belajar mengajar. Mengajar adalah penciptaan sistem lingkungan yang memungkinkan terjadinya proses belajar. Sistem lingkungan ini terdiri dari komponen-komponen yang saling mempengaruhi, yakni tujuan yang ingin di capai, materi yang diajarkan, pendidik dan peserta didik yang berada dalam suatu hubungan sosial tertentu, kegiatan yang dilakukan, serta sarana dan prasarana kegiatan belajar yang tersedia.<sup>5</sup>

---

<sup>4</sup>Abuddin Nata, *Manajemen Pendidikan* (Cet. IV; Jakarta: Kencana Prenada Media, 2010), h.159

<sup>5</sup>Abuddin Nata, *Manajemen Pendidikan*, h.161

Keberhasilan peserta didik dalam menangkap pelajaran yang disampaikan oleh seorang pendidik sangat tergantung pada keterampilan pendidik dalam mengajar. Banyak peserta didik yang tidak mampu atau daya kemampuan peserta didik masih kurang dalam menangkap pelajaran pada proses belajar mengajar yang disajikan pendidik sebagai tenaga pengajar. Banyak faktor yang mempengaruhi hasil belajar peserta didik, antara lain faktor peserta didik itu sendiri, lingkungan sekitar, faktor pendidik dan tingkat kesukaran materi pelajaran serta fasilitas belajar yang kurang memadai.<sup>6</sup>

Jika seorang pendidik sudah memperhatikan dirinya sendiri dan mengevaluasi proses pembelajarannya dan menganggap dirinya sudah melakukan proses pembelajaran dengan maksimal, dan menemukan bahwa peserta didiknya masih kurang berhasil dalam proses belajar maka kemungkinan salah satu faktor yang mempengaruhi adalah peserta didik itu sendiri. Seperti kurangnya kemampuan peserta didik untuk memperoleh informasi dari berbagai sumber yang relevan dengan materi yang mereka pelajari. Kurangnya kemampuan peserta didik untuk memperoleh informasi juga akan berpengaruh terhadap kemampuan peserta didik dalam mengolah sebuah informasi, yang akhirnya juga akan berdampak pada penyajian informasi yang dilakukan oleh peserta didik. Bisa jadi informasi yang disajikan oleh peserta didik adalah informasi yang tidak relevan dengan materi yang diajarkan oleh pendidik, sehingga informasi tersebut menjadi informasi yang tidak berguna dan hal tersebut jelas akan berpengaruh terhadap keberhasilan peserta didik dalam proses belajar.

---

<sup>6</sup>Oemar Hamalik, *Kurikulum dan Pembelajaran*, (Jakarta: Bumi Aksara, 2007), h. 16

Salah satu cara atau solusi yang dapat dilakukan oleh pendidik untuk mengatasi hal tersebut yaitu dengan mengajarkan sebuah keterampilan kepada peserta didik yang disebut keterampilan informasi. Mengapa harus keterampilan informasi, mengingat bahwa dalam proses belajar mengajar pengetahuan yang didapatkan oleh peserta didik bersumber dari sebuah informasi yang disampaikan oleh pendidik, baik informasi itu disampaikan secara langsung ataupun informasi itu disampaikan dengan bantuan media pembelajaran atau sumber-sumber pembelajaran.

Menurut Abdul Kadir dalam Maulani Gianduri informasi adalah data yang telah diproses sedemikian rupa sehingga meningkatkan pengetahuan seseorang yang menggunakan data tersebut.<sup>7</sup> Dengan demikian tujuan informasi dalam dunia pendidikan adalah untuk meningkatkan pengetahuan peserta didik melalui pengolahan-pengolahan data yang disampaikan oleh pendidik.

Penggunaan keterampilan informasi dalam proses belajar mengajar harus dilaksanakan dengan baik. Melihat fenomena yang terjadi dikalangan peserta didik saat ini, dimana peserta didik semakin tenggelam oleh jutaan atau bahkan lebih informasi yang mereka terima. Salah satu bukti bahwa peserta didik telah tenggelam oleh informasi yaitu tingginya tingkat penggunaan narkoba di kalangan pelajar. Berdasarkan data BNN (Badan Narkotika Nasional) ditemukan fakta bahwa tingkat penggunaan narkoba di kalangan pelajar sebanyak 27,32% dari

---

<sup>7</sup>Maulani Ganduri, *Sistem Informasi Manajemen*, (Cet. I; Yogyakarta: Guna Ilmu, 2008), h. 84.



jumlah seluruh penduduk Indonesia.<sup>8</sup> Angka 27, 32% tersebut menjadi alarm bahwa peserta didik telah salah memahami informasi tentang narkoba, dimana sesungguhnya narkoba akan merusak kehidupan mereka dan berbahaya bagi tubuh karena akan mengganggu sistem kerja tubuh mulai dari organ, jaringan, hingga ke sel.

Keterampilan informasi akan mengajarkan peserta didik tentang bagaimana cara memperoleh informasi dari berbagai sumber, kemudian mengumpulkan informasi tersebut dengan cara memfilter yang mana informasi yang bermanfaat dan mana yang tidak bermanfaat. Setelah informasi dikumpulkan, informasi tersebut akan diolah dan disintesis menjadi sebuah pengetahuan baru bagi peserta didik, hasil olahan dan sintesis yang berupa pengetahuan itu yang nantinya akan menjadi bekal bagi peserta didik untuk pandai bergaul di lingkungan sosial dimana ia berada.

Berdasarkan pembahasan di atas dan melihat betapa pentingnya keterampilan informasi bagi peserta didik, peneliti bermaksud untuk melakukan penelitian dengan judul "Pengembangan Perangkat Pembelajaran Berbasis Keterampilan Informasi di Kelas XI MAN 1 Sinjai Kabupaten Sinjai Pada Pokok Bahasan Struktur dan Fungsi Jaringan Pada Hewan".

### ***B. Deskripsi Pengembangan***

Penelitian ini mengembangkan perangkat pembelajaran yang berbasis pada keterampilan informasi, dimana perangkat pembelajaran adalah sejumlah bahan,

---

<sup>8</sup> Badan Narkotika Nasional, *Laporan Akhir Survei Nasional Perkembangan Penyalahgunaan Narkoba Tahun Anggaran 2014*, (Jakarta: 2014) h. 76

alat, media, petunjuk dan pedoman yang akan digunakan dalam proses pembelajaran. Sedangkan keterampilan informasi adalah sesuatu yang harus dimiliki oleh peserta didik untuk mengolah informasi dimana keterampilan informasi merupakan keterampilan yang terkait dengan upaya memperoleh atau mengakses informasi, keterampilan dalam mengolah informasi, keterampilan mengorganisasikan atau merangkai informasi atau mensintesis informasi, serta keterampilan menggunakan atau mengkomunikasikan informasi.

Perangkat yang akan dikembangkan pada penelitian ini adalah RPP, lembar kerja, dan instrumen penilaian. Pada pengembangan RPP bagian yang dikembangkan yaitu indikator, tujuan, metode, kegiatan pembelajaran yang terdiri dari kegiatan pendahuluan, kegiatan inti, dan kegiatan penutup yang mencerminkan keterampilan informasi. Pada pengembangan lembar kerja, akan dikembangkan menjadi sebuah produk yang dapat menuntun peserta didik menemukan pengetahuan baru menggunakan soal-soal atau ilustrasi yang tepat untuk mencapai tujuan pembelajaran, dengan memperhatikan bahasa dan ketertarikan peserta didik yang tetap dilandasi dengan keterampilan informasi. Sedangkan pada pengembangan instrumen penilaian, berupa tabel yang berisi pernyataan-pernyataan, dimana setiap pernyataan memiliki skor masing-masing dan akan disinkronkan dengan lembar kerja peserta didik dan tujuan pembelajaran sehingga hasil dari penilaian ini dapat menjelaskan keberhasilan peserta didik dalam memahami konsep dan materi yang diajarkan oleh pendidik, selain itu instrumen penilaian juga akan dilengkapi dengan panduan penskoran.

### **C. Rumusan Masalah**

Berdasarkan latar belakang masalah yang diuraikan di atas maka dirumuskan permasalahan sebagai berikut:

1. Bagaimana mengembangkan perangkat pembelajaran berbasis keterampilan informasi dengan model Plomp?
2. Bagaimana tingkat validitas, tingkat kepraktisan, dan tingkat keefektifan penggunaan perangkat pembelajaran berbasis keterampilan informasi pada mata pelajaran biologi pokok bahasan Struktur dan Fungsi Jaringan pada Hewan di kelas XI MAN 1 Sinjai yang dikembangkan peneliti?

### **D. Kajian Pustaka/ Penelitian Terdahulu**

Berikut ini adalah penelitian-penelitian terdahulu yang terkait dengan pengembangan perangkat pembelajaran dengan berbagai model pengembangan. Penelitian terdahulu ini bermanfaat untuk menambah wawasan dalam mengembangkan perangkat pembelajaran yang akan dilakukan oleh peneliti. Secara singkat penelitian-penelitian tersebut disajikan sebagai berikut.

Penelitian pertama yaitu Pengembangan Perangkat Pembelajaran Biologi Berbasis *Nature Of Science* (NOS) Untuk Meningkatkan Pengetahuan, Keterampilan Proses Sains dan Sikap Ilmiah Peserta didik SMA Kelas X. Penelitian ini dilakukan oleh I. Wirayanti, IB. P. Arnyana dan N. P. Ristiati. Penelitian ini bertujuan menghasilkan perangkat pembelajaran biologi berbasis *Nature Of Science* (NOS) yang memenuhi kriteria valid, praktis dan efektif untuk meningkatkan pengetahuan, keterampilan proses sains dan sikap ilmiah peserta didik. Pengembangan perangkat pembelajaran menggunakan Model *Dick and*

Carey (1990) yang telah dimodifikasi menjadi empat langkah yaitu analisis kebutuhan, penetapan materi pembelajaran dan standar kompetensi yang akan dicapai peserta didik, pengembangan perangkat pembelajaran, dan uji coba perangkat pembelajaran. Hasil penelitian yang diperoleh adalah perangkat pembelajaran yang dikembangkan dinyatakan sangat valid berdasarkan hasil validasi ahli dan praktisi, selain itu perangkat pembelajaran memenuhi kriteria praktis berdasarkan hasil keterlaksanaan perangkat pembelajaran dan perangkat pembelajaran tersebut telah memenuhi kriteria efektif berdasarkan hasil uji coba, yang ditunjukkan oleh aktivitas peserta didik dalam pembelajaran.<sup>9</sup>

Penelitian kedua yaitu Pengembangan Perangkat Pembelajaran Biologi SMA Menggunakan Model Penyelesaian Masalah Terhadap Hasil Belajar dan Keterampilan Berpikir Kritis Peserta Didik. Penelitian ini dilakukan oleh Nurul Azizah dan Aminuddin Prathama Putra. Penelitian ini menggunakan model pengembangan ASSURE, adapun perangkat yang dikembangkan pada penelitian ini adalah RPP, LKS, dan instrumen penilaian hasil belajar peserta didik. Dari hasil penelitian didapatkan bahwa perangkat yang dikembangkan oleh peneliti termasuk dalam kategori valid, praktis, dan efektif, serta mampu meningkatkan hasil belajar dan keterampilan berpikir kritis peserta didik.<sup>10</sup>

---

<sup>9</sup>I. Wirayanti, IB. P. Arnyana dan N. P. Ristiati, "Pengembangan Perangkat Pembelajaran Biologi Berbasis Nature Of Science (NOS) Untuk Meningkatkan Pengetahuan, Keterampilan Proses Sains dan Sikap Ilmiah Siswa SMA Kelas X", Laporan Hasil Penelitian (Pasca sarjana Universitas Pendidikan Ganesha Singaraja, 2012), diakses 3 februari 2017

<sup>10</sup> Nurul Azizah dan Aminuddin Prathama Putra, "Pengembangan Perangkat Pembelajaran Biologi SMA Menggunakan Model Penyelesaian Masalah Terhadap Hasil Belajar dan Keterampilan Berpikir Kritis Peserta Didik", Laporan Hasil Penelitian (Banjarماسin: FKIP Biologi Unlam Banjarماسin, 2013), diakses 3 februari 2017

Penelitian ketiga yaitu Pengembangan Perangkat Pembelajaran Biologi Berorientasi Pengembangan Inteligensi Majemuk Peserta didik Pada Materi Sel Kelas XI SMA. Penelitian ini dilakukan oleh Mariana Dewi, dalam penelitiannya menggunakan model pengembangan yang telah di modifikasi oleh Sugiyono. Dari hasil penelitiannya perangkat pembelajaran berorientasi pengembangan inteligensi majemuk layak digunakan dengan skor validasi 95,23. Selain itu perangkat pembelajaran berorientasi inteligensi majemuk juga berpengaruh signifikan terhadap hasil belajar peserta didik.<sup>11</sup>

Penelitian keempat yaitu Pengembangan Perangkat Pembelajaran Berbasis Inkuiri Pada Materi Pencemaran Lingkungan Dalam Upaya Melatih Keterampilan Berpikir Kritis Peserta Didik Kelas X SMA. Penelitian ini dilakukan oleh Uski Apriliyana, Herlina Fitrihidayati, dan Rahardjo. Penelitian ini menggunakan model pengembangan 4-D dengan hasil penelitian bahwa perangkat pembelajaran berbasis inkuiri yang dikembangkan meliputi silabus, RPP, LKPD, buku peserta didik, dan tes evaluasi memiliki rata-rata penilaian kelayakan secara berturut-turut ialah 88,89%; 89,58%; 93,33%; 90,19%, dan 100%. Hal ini menunjukkan bahwa perangkat pembelajaran yang dikembangkan sangat layak digunakan pada proses pembelajaran. Selain itu perangkat pembelajaran yang dikembangkan mendapatkan respon positif dari peserta didik yang ditunjukkan dengan persentase

---

<sup>11</sup> Mariana Dewi, "Pengembangan Perangkat Pembelajaran Biologi Berorientasi Pengembangan Inteligensi Majemuk Siswa Pada Materi Sel Kelas XI SMA", (Skripsi: Fak. Matematika dan Ilmu Pengetahuan Alam Universitas Negeri Semarang, 2013, diakses 3 februari 2017), h. 52

respon positif peserta didik terhadap buku peserta didik dan LKPD secara berturut-turut ialah 88,47% dan 87,53%. Hal ini menunjukkan bahwa dari segi respon peserta didik, perangkat pembelajaran sangat layak digunakan dalam proses pembelajaran.<sup>12</sup>

Penelitian kelima yaitu Literasi Sains Dalam Pembelajaran IPA. Penelitian ini dilakukan oleh Yani Kusuma Astuti. Dari hasil penelitiannya didapatkan bahwa literasi sains berarti pengetahuan dan pemahaman tentang konsep-konsep ilmiah dan proses yang diperlukan untuk pengambilan keputusan pribadi, partisipasi, dan produktivitas ekonomi. Hal ini sangat penting mempersiapkan bekal keterampilan yang harus dimiliki abad ke 21 ini bagi peserta didik dari tingkat sekolah dasar sampai perguruan tinggi. Pentingnya literasi sains karena permasalahan berkaitan dengan pengetahuan dan teknologi. Selain itu literasi sains memberdayakan masyarakat untuk membuat keputusan pribadi dan berpartisipasi dalam perumusan kebijakan publik yang berdampak pada kehidupan mereka. Literasi sains dalam pengukurannya terdiri dari 3 dimensi yaitu konten sains, proses sains dan konteks aplikasi sains. Literasi informasi dan teknologi dan pengembangan ilmu pengetahuan dapat memberi pengaruh pada peluang baru dalam strategi dan metode pembelajaran, termasuk pembelajaran sains. Keterampilan literasi sains dan literasi IT dapat dikembangkan untuk meningkatkan pengetahuan dan penyelidikan ilmu pengetahuan alam, untuk

---

<sup>12</sup> Uski Apriliyana, Herlina Fitrihidayati, dan Rahardjo, "Pengembangan Perangkat Pembelajaran Berbasis Inkuiri Pada Materi Pencemaran Lingkungan Dalam Upaya Melatih Keterampilan Berpikir Kritis Siswa Kelas X SMA", vol. 1 no. 3 (Desember 2012), h. 45. (diakses 1 Februari 2017)

memahami dan berkomunikasi dan meningkatkan hubungan antara sains, teknologi dan masyarakat.<sup>13</sup>

### ***E. Tujuan Penelitian***

Pada prinsipnya tujuan yang ingin dicapai dalam penelitian ini adalah untuk menjawab permasalahan yang dirumuskan di atas, sebagai berikut :

1. Untuk mengembangkan perangkat pembelajaran berbasis keterampilan informasi dengan model Plomp.
2. Untuk mengetahui tingkat validitas, tingkat kepraktisan, dan tingkat keefektifan penggunaan perangkat pembelajaran berbasis keterampilan informasi pada mata pelajaran biologi pokok bahasan struktur dan fungsi jaringan pada hewan kelas XI MAN 1 Sinjai yang dikembangkan peneliti.

### ***F. Manfaat Penelitian***

Manfaat dari penelitian ini adalah :

1. Kegunaan ilmiah, memberikan informasi tentang perangkat pembelajaran keterampilan informasi dalam peningkatan kemandirian kemampuan berapresiasi di MAN 1 Sinjai Kabupaten Sinjai dan sebagai bahan penelitian berikutnya yang sejenis.
2. Kegunaan praktis, memberikan bahan informasi dan bahan praktis bagi pihak-pihak tertentu yang ingin mengambil manfaat dari penelitian ini.

---

<sup>13</sup> Yani Kusuma Astuti, " Literasi Sains Dalam Pembelajaran IPA", vol. 7 no. 3B (Juni 2016), h. 65. (Diakses 1 Februari 2017)

## BAB II

### TINJAUAN TEORETIS

#### A. Penelitian dan Pengembangan

##### 1. Kegiatan Penelitian

Penelitian adalah suatu cara ilmiah untuk mendapatkan data dengan tujuan dan kegunaan tertentu. Cara ilmiah berarti kegiatan penelitian itu didasarkan pada ciri-ciri keilmuan, yaitu rasional, empiris dan sistematis. Rasional berarti kegiatan penelitian itu dilakukan dengan cara-cara yang masuk akal, sehingga terjangkau oleh penalaran manusia. Empiris berarti cara-cara dilakukan dalam penelitian dapat diamati oleh indera manusia, sehingga orang lain dapat mengamati dan mengetahui cara-cara yang digunakan. (Bedakan cara yang tidak ilmiah, misalnya mencari data jatuhnya pesawat terbang melalui paranormal). Sistematis artinya proses yang digunakan dalam penelitian tersebut menggunakan langkah-langkah tertentu yang bersifat logis.<sup>14</sup>

##### 2. Kegiatan Pengembangan

Pengembangan adalah suatu proses atau langkah-langkah untuk mengembangkan suatu produk baru, atau menyempurnakan produk yang telah ada, yang dapat dipertanggungjawabkan. Produk tersebut tidak selalu berbentuk benda atau perangkat keras (*hardware*), seperti buku, modul, alat bantu pembelajaran di kelas atau di laboratorium, tetapi bisa juga perangkat lunak (*software*), seperti program komputer untuk pengolahan data, pembelajaran di

---

<sup>14</sup>Sugiyono, *Statistik Nonparametris Untuk Penelitian*, (Cet. IV; Bandung: Alfabeta, 2002), h. 47



kelas, perpustakaan atau laboratorium, ataupun model-model pendidikan, pembelajaran, pelatihan, bimbingan, evaluasi, manajemen, dan lain-lain.<sup>15</sup>

Adapun langkah-langkah pengembangan atau siklus pengembangan menurut Sugiyono adalah sebagai berikut:<sup>16</sup>

a. Mengidentifikasi Potensi dan Masalah

Penelitian ini dapat berangkat dari adanya potensi atau masalah. Potensi adalah segala sesuatu yang bila didayagunakan akan memiliki suatu nilai tambah pada produk yang diteliti. Pemberdayaan akan berakibat pada peningkatan mutu dan akan meningkatkan pendapatan atau keuntungan dari produk yang diteliti. Masalah juga bisa dijadikan sebagai potensi, apabila kita dapat mendayagukannya. Sebagai contoh sampah dapat dijadikan potensi jika kita dapat merubahnya sebagai sesuatu yang lebih bermanfaat. Potensi dan masalah yang dikemukakan dalam penelitian harus ditunjukkan dengan data empirik. Masalah akan terjadi jika terdapat penyimpangan antara yang diharapkan dengan yang terjadi. Masalah ini dapat diatasi melalui R&D (*Research & Development*) dengan cara meneliti sehingga dapat ditemukan suatu model, pola atau sistem penanganan terpadu yang efektif yang dapat digunakan untuk mengatasi masalah tersebut.

b. Mengumpulkan Informasi dan Studi Literatur

Setelah potensi dan masalah dapat ditunjukkan secara faktual, maka selanjutnya perlu dikumpulkan berbagai informasi dan studi literatur yang dapat

---

<sup>15</sup>Sujadi, *Metodologi Penelitian Pendidikan*, (Cet. II; Jakarta: Rineka Cipta, 2003), h. 164

<sup>16</sup>Sugiyono, *Metode Penelitian Kuantitatif, Kualitatif dan R&D*, (Cet. I; Jakarta: Alfabeta, 2011), h. 135

digunakan sebagai bahan untuk perencanaan produk tertentu yang diharapkan dapat mengatasi masalah tersebut. Studi ini ditujukan untuk menemukan konsep-konsep atau landasan-landasan teoritis yang memperkuat suatu produk. Produk pendidikan, terutama produk yang berbentuk model, program, sistem, pendekatan, *software* dan sejenisnya memiliki dasar-dasar konsep atau teori tertentu. Untuk menggali konsep-konsep atau teori-teori yang mendukung suatu produk perlu dilakukan kajian literatur secara intensif. Melalui studi literatur juga dikaji ruang lingkup suatu produk, keluasan penggunaan, kondisi-kondisi pendukung agar produk dapat digunakan atau diimplementasikan secara optimal, serta keunggulan dan keterbatasannya. Studi literatur juga diperlukan untuk mengetahui langkah-langkah yang paling tepat dalam pengembangan produk tersebut.

### c. Desain Produk

Produk yang dihasilkan dalam produk penelitian *research and development* bermacam-macam. Sebagai contoh dalam bidang teknologi, orientasi produk teknologi yang dapat dimanfaatkan untuk kehidupan manusia adalah produk yang berkualitas, hemat energi, menarik, harga murah, bobot ringan, dan bermanfaat ganda. Desain produk harus diwujudkan dalam gambar atau bagan, sehingga dapat digunakan sebagai pegangan untuk menilai dan membuatnya serta memudahkan pihak lain untuk memulainya. Desain sistem ini masih bersifat hipotetik karena efektivitasnya belum terbukti, dan akan dapat diketahui setelah melalui pengujian-pengujian.

#### d. Validasi Desain

Validasi desain merupakan proses kegiatan untuk menilai apakah rancangan produk, dalam hal ini sistem kerja baru secara rasional akan lebih efektif dari yang lama atau tidak. Dikatakan secara rasional, karena validasi disini masih bersifat penilaian berdasarkan pemikiran rasional, belum fakta lapangan. Validasi produk dapat dilakukan dengan cara menghadirkan beberapa pakar atau tenaga ahli yang sudah berpengalaman untuk menilai produk baru yang dirancang tersebut. Setiap pakar diminta untuk menilai desain tersebut, sehingga selanjutnya dapat diketahui kelemahan dan kekuatannya.

#### e. Perbaiki Desain

Setelah desain produk, divalidasi melalui diskusi dengan pakar dan para ahli lainnya, maka akan dapat diketahui kelemahannya. Kelemahan tersebut selanjutnya dicoba untuk dikurangi dengan cara memperbaiki desain. Yang bertugas memperbaiki desain adalah peneliti yang mau menghasilkan produk tersebut.

#### f. Uji Coba Produk

Desain produk yang telah dibuat tidak bisa langsung diuji coba dahulu. Tetapi harus dibuat terlebih dahulu, menghasilkan produk, dan produk tersebut yang diuji coba. Pengujian dapat dilakukan dengan eksperimen yaitu membandingkan efektivitas dan efisiensi sistem kerja lama dengan yang baru.

g. Revisi Produk

Pengujian produk pada sampel yang terbatas tersebut menunjukkan bahwa kinerja sistem kerja baru ternyata yang lebih baik dari sistem lama. Perbedaan sangat signifikan, sehingga sistem kerja baru tersebut dapat diberlakukan

h. Uji Coba Pemakaian

Setelah pengujian terhadap produk berhasil, dan mungkin ada revisi yang tidak terlalu penting, maka selanjutnya produk yang berupa sistem kerja baru tersebut diterapkan dalam kondisi nyata untuk lingkup yang luas. Dalam operasinya sistem kerja baru tersebut, tetap harus dinilai kekurangan atau hambatan yang muncul guna untuk perbaikan lebih lanjut.

i. Revisi Produk

Revisi produk ini dilakukan, apabila dalam perbaikan kondisi nyata terdapat kekurangan dan kelebihan. Dalam uji pemakaian, sebaiknya pembuat produk selalu mengevaluasi bagaimana kinerja produk dalam hal ini adalah sistem kerja.

j. Pembuatan Produk Massal

Pembuatan produk massal ini dilakukan apabila produk yang telah diuji coba dinyatakan efektif dan layak untuk diproduksi massal. Sebagai contoh pembuatan mesin untuk mengubah sampah menjadi bahan yang bermanfaat, akan diproduksi massal apabila berdasarkan studi kelayakan baik dari aspek teknologi, ekonomi dan lingkungan memenuhi. Jadi untuk memproduksi pengusaha dan peneliti harus bekerja sama.

## **B. Perangkat Pembelajaran**

Perangkat pembelajaran adalah hal yang harus disiapkan oleh pendidik sebelum melakukan proses pembelajaran. Perangkat pembelajaran merupakan alat atau perlengkapan untuk melaksanakan proses yang memungkinkan pendidik dan peserta didik melakukan kegiatan pembelajaran.<sup>17</sup> Sedangkan menurut Brata dalam Komalasari, perangkat pembelajaran adalah salah satu wujud persiapan yang dilakukan oleh pendidik sebelum mereka melakukan proses pembelajaran. Menurut Suhadi dalam komalasari, perangkat pembelajaran adalah sejumlah bahan, alat, media, petunjuk, dan pedoman yang akan digunakan dalam proses pembelajaran.<sup>18</sup>

### **1. Silabus**

Silabus adalah rencana pembelajaran pada suatu kelompok mata pelajaran/tema tertentu yang mencakup standar kompetensi, kompetensi dasar, materi pokok pembelajaran, kegiatan pembelajaran, indikator, penilaian, alokasi waktu, sumber, bahan dan alat belajar. Silabus juga merupakan penjabaran standar kompetensi dan kompetensi dasar ke dalam materi pokok pembelajaran, kegiatan pembelajaran, dan indikator pencapaian kompetensi untuk penilaian.<sup>19</sup>

Berdasarkan peraturan pemerintah (PP) Nomor 19 tahun 2005 tentang Standar Nasional Pendidikan Pasal 17 ayat (2), menginstruksikan untuk

---

<sup>17</sup>Abdul Majid, *Perencanaan Pembelajaran*, (Cet. I; Bandung: Remaja Rosdakarya, 2008), h. 35

<sup>18</sup>Komalasari, *Pembelajaran Kontekstual Konsep dan Aplikasi*, (Cet. I; Bandung: Refika Aditama, 2011), h. 63

<sup>19</sup>Muhaimin, Dkk, *Pengembangan Model Kurikulum Tingkat Satuan Pendidikan(KTSP) pada Sekolah dan Madrasah*, ( Jakarta:Raja Grafindo Persada, 2008), h. 67

dilaksanakannya pengembangan silabus oleh sekolah dan komite sekolah, atau madrasah dan komite madrasah dengan memegang prinsip pengembangan silabus yang diantaranya yaitu:<sup>20</sup>

a. Ilmiah

Pengembangan silabus harus dilakukan dengan prinsip ilmiah, yang mengandung arti bahwa keseluruhan materi dan kegiatan yang menjadi muatan dalam silabus harus benar, logis, dan dapat dipertanggung jawabkan secara keilmuan.

b. Relevan

Relevan dalam silabus mengandung arti bahwa ruang lingkup, kedalaman, tingkat kesukaran, dan urutan penyajian materi dalam silabus disesuaikan dengan karakteristik peserta didik yakni tingkat perkembangan intelektual, sosial, emosional dan spiritual peserta didik. Disamping itu, relevan mengandung arti kesesuaian atau keserasian antara silabus dengan kebutuhan dan tuntutan kehidupan masyarakat. Dengan demikian lulusan pendidikan harus sesuai dengan kebutuhan tenaga kerja dilapangan baik secara kuantitas maupun kualitas. Relevan juga dikaitkan dengan jenjang pendidikan yang ada di atasnya, sehingga terjadi kesinambungan dan pengembangan silabus.

Relevan dapat dibedakan menjadi dua kategori yaitu relevan secara internal dan eksternal. Relevan secara internal adalah kesesuaian antara silabus yang dikembangkan dengan komponen-komponen kurikulum secara keseluruhan,

---

<sup>20</sup>Joko Susilo, *KTSP:Manajemen Pelaksanaan dan Kesiapan Sekolah*, ( Cet. I; Jogjakarta:Pustaka Pelajar, 2008), h. 47

yakni standar kompetensi, standar isi, standar proses, dan standar penilaian. Sedangkan relevan secara eksternal adalah kesesuaian antara silabus dengan karakteristik peserta didik, kebutuhan masyarakat dan lingkungannya.

c. Fleksibel

Pengembangan silabus harus dilakukan secara fleksibel. Fleksibel dalam silabus dapat dikaji dari dua sudut pandang yang berbeda, yakni fleksibel sebagai suatu pemikiran pendidikan, dan fleksibel sebagai kaidah dalam penerapan kurikulum. Fleksibel sebagai suatu pemikiran pendidikan berkaitan dengan dimensi peserta didik dan lulusan, sedangkan fleksibel sebagai suatu kaidah dalam penerapan kurikulum berkaitan dengan pelaksanaan silabus. Prinsip fleksibel tersebut mengandung makna bahwa pelaksanaan program, peserta didik, dan lulusan memiliki ruang gerak dan kebebasan dalam bertindak. Pendidik sebagai sarana pelaksana silabus, tidak mutlak harus menyajikan program dengan konfigurasi seperti dalam silabus (dokumen tertulis), tetapi dapat mengakomodasi sebagai ide baru atau memperbaiki ide-ide sebelumnya.

d. Kontinuitas

Kontinuitas atau kesinambungan mengandung arti bahwa setiap program pembelajaran yang dikemas dalam silabus memiliki keterkaitan satu sama lain dalam kompetensi dan pribadi peserta didik. Kontinuitas atau kesinambungan tersebut bisa secara vertikal, yakni dengan jenjang pendidikan yang ada di atasnya dan bisa juga secara horizontal yakni dengan program-program lain atau dengan silabus lain yang sejenis

e. Konsisten

Pengembangan silabus harus dilakukan secara konsisten, artinya bahwa antara standar kompetensi, kompetensi dasar, indikator, materi pokok, pengalaman belajar, sumber belajar, dan sistem penilaian memiliki hubungan yang konsisten dalam membentuk kompetensi peserta didik.

f. Memadai

Memadai dalam silabus mengandung arti bahwa ruang lingkup indikator, materi standar, pengalaman belajar, sumber belajar, dan sistem penilaian yang dilaksanakan dapat mencapai kompetensi dasar yang telah ditetapkan. Di samping itu, prinsip memadai juga berkaitan dengan sarana dan prasarana yang berarti bahwa kompetensi dasar yang dijabarkan dalam silabus, pencapaiannya ditunjang oleh sarana dan prasarana yang memadai.

g. Aktual dan Kontekstual

Aktual dan kontekstual mengandung arti bahwa ruang lingkup kompetensi dasar, indikator, materi pokok, pengalaman belajar, sumber belajar, dan sistem penilaian yang dikembangkan memperhatikan perkembangan ilmu pengetahuan, teknologi, dan seni mutakhir dalam kehidupan nyata, dan peristiwa yang sedang terjadi dan berlangsung di masyarakat.

h. Efektif

Pengembangan silabus harus dilakukan secara efektif, yakni memperhatikan keterlaksanaan silabus tersebut dalam proses pembelajaran, dan tingkat pembentukan kompetensi sesuai dengan standar kompetensi yang telah ditetapkan. Silabus yang efektif adalah yang dapat diwujudkan dalam kegiatan



pembelajaran nyata di kelas atau di lapangan. Sehubungan dengan itu, dalam pengembangan silabus pendidik atau pengembang silabus harus membayangkan situasi nyata di kelas agar kendala-kendala yang mungkin terjadi dapat diantisipasi sehingga tidak terjadi kesenjangan yang terlalu menganga.

i. Efisien

Efisien dalam silabus berkaitan dengan upaya untuk memperkecil atau menghemat penggunaan dana, daya, dan waktu tanpa mengurangi hasil atau kompetensi standar yang ditetapkan. Efisien dalam silabus bisa dilihat dengan cara membandingkan antara biaya, tenaga, dan waktu yang digunakan untuk pembelajaran dengan hasil yang dicapai atau kompetensi yang dapat dibentuk oleh peserta didik.

2. Rencana Pelaksanaan Pembelajaran (RPP)

Rencana Pelaksanaan Pembelajaran (RPP) adalah rencana yang menggambarkan prosedur dan pengorganisasian pembelajaran untuk mencapai satu kompetensi dasar. RPP paling luas mencakup satu kompetensi dasar yang meliputi satu atau beberapa indikator untuk satu kali pertemuan atau lebih. Berdasarkan Permendiknas No 41 Tahun 2007 tertanggal 23 November 2007 tentang standar proses untuk satuan pendidikan dasar dan menengah, bahwa pengembangan Rencana Pelaksanaan Pembelajaran (RPP) dijabarkan dari silabus untuk mengarahkan kegiatan belajar peserta didik dalam upaya mencapai kompetensi dasar. RPP disusun untuk setiap KD yang dapat dilaksanakan dalam satu kali pertemuan atau lebih. Pendidik merancang penggalan RPP untuk setiap

pertemuan yang disesuaikan dengan penjadwalan pelajaran di satuan pendidikan.<sup>21</sup>

Pengembangan RPP harus memperhatikan minat dan perhatian peserta didik terhadap materi standar dan kompetensi dasar yang dijadikan bahan kajian. Dalam hal ini, harus diperhatikan agar pendidik jangan hanya berperan sebagai transformator, tetapi juga harus berperan sebagai motivator yang dapat membangkitkan gairah dan nafsu belajar, mendorong peserta didik untuk belajar, dengan menggunakan berbagai variasi media dan sumber belajar yang sesuai, serta menunjang pembentukan kompetensi dasar.<sup>22</sup> Berikut ini terdapat beberapa prinsip yang harus diperhatikan dalam pengembangan RPP:<sup>23</sup>

a. Identitas Mata Pelajaran

Identitas mata pelajaran meliputi satuan pendidikan, kelas, semester, program, program keahlian, mata pelajaran atau tema materi pelajaran yang dibahas, dan jumlah jam pertemuan.

b. Standar Kompetensi

Standar kompetensi merupakan kualifikasi atau kemampuan minimal peserta didik dalam menguasai pengetahuan, sikap, dan keterampilan yang diharapkan dicapai pada setiap kelas atau semester pada suatu mata pelajaran.

---

<sup>21</sup>Ai Sri Nurhayati, *Petunjuk Pelaksanaan Pembuatan RPP terintegrasi TIK*, (Jakarta: Pusat Teknologi Informasi dan Komunikasi Pendidikan (PUSTEKOM) kementerian Pendidikan dan Kebudayaan (KEMENDIGBUD), 2012), h. 8.

<sup>22</sup> H. E. Mulyasa, *Implementasi Kurikulum Tingkat Satuan Pendidikan Kemandirian Guru dan Kepala Sekolah*, (Cet. I; Jakarta: Bumi Aksara, 2009), h. 156-157.

<sup>23</sup>Ai Sri Nurhayati, *Petunjuk Pelaksanaan Pembuatan RPP terintegrasi TIK*, h. 8-10

### c. Kompetensi Dasar

Kompetensi dasar adalah sejumlah kemampuan yang harus dikuasai peserta didik dalam mata pelajaran tertentu sebagai rujukan penyusunan indikator kompetensi dalam suatu pelajaran.

### d. Indikator Pencapaian Kompetensi

Indikator kompetensi adalah perilaku yang dapat diukur atau diobservasi untuk menunjukkan ketercapaian kompetensi dasar tertentu yang menjadi acuan penilaian mata pelajaran. Indikator pencapaian kompetensi dirumuskan dengan menggunakan kata kerja operasional yang dapat diamati dan diukur, yang mencakup pengetahuan, sikap, dan keterampilan.

### e. Tujuan Pembelajaran

Tujuan pembelajaran menggambarkan proses dan hasil belajar yang diharapkan dicapai oleh peserta didik sesuai dengan kompetensi dasar setelah mengikuti proses pembelajaran.

### f. Materi Pembelajaran

Materi pembelajaran memuat fakta, konsep, prinsip, prosedur yang relevan, dan ditulis dalam bentuk butir-butir uraian sesuai dengan rumusan indikator pencapaian kompetensi.

### g. Alokasi Waktu

Alokasi waktu ditentukan sesuai dengan keperluan untuk pencapaian KD dan beban belajar.

#### h. Metode Pembelajaran

Metode pembelajaran yang digunakan pendidik hendaknya dapat menciptakan suasana belajar dan proses pembelajaran yang kondusif agar peserta didik mencapai kompetensi dasar atau seperangkat indikator yang telah ditetapkan. Pemilihan metode pembelajaran disesuaikan dengan situasi dan kondisi peserta didik, karakteristik dari setiap indikator, dan kompetensi yang hendak dicapai pada setiap mata pelajaran.

#### i. Kegiatan Pembelajaran

##### 1) Pendahuluan

Pendahuluan merupakan kegiatan awal dalam suatu pertemuan pembelajaran yang ditujukan untuk membangkitkan motivasi dan memfokuskan perhatian peserta didik untuk berpartisipasi aktif dalam proses pembelajaran (pemberian appersepsi).

##### 2) Inti

Kegiatan inti merupakan proses pembelajaran untuk mencapai KD. Kegiatan pembelajaran dilakukan secara interaktif, inspiratif, menyenangkan, menantang, memotivasi peserta didik untuk berpartisipasi aktif, dan memberikan ruang yang cukup bagi prakarsa, kreativitas, dan kemandirian sesuai dengan bakat, minat, dan perkembangan fisik serta psikologis peserta didik. Kegiatan ini dilakukan secara sistematis dan sistemik melalui proses eksplorasi, elaborasi, dan konfirmasi.

### 3) Penutup

Penutup merupakan kegiatan yang dilakukan untuk mengakhiri aktivitas pembelajaran yang dapat dilakukan dalam bentuk rangkuman atau kesimpulan, penilaian dan refleksi, umpan balik, dan tindak lanjut.

#### j. Penilaian Hasil Belajar

Prosedur dan instrumen penilaian proses dan hasil belajar disesuaikan dengan indikator pencapaian kompetensi dan mengacu pada standar penilaian.

#### k. Sumber Belajar

Penentuan sumber belajar didasarkan pada standar kompetensi dan kompetensi dasar, serta materi pembelajaran, kegiatan pembelajaran, dan indikator pencapaian kompetensi.

berdasarkan prinsip-prinsip di atas seorang pendidik dapat mengembangkan RPP dengan mengikuti langkah-langkah berikut ini:<sup>24</sup>

##### a. Mencantumkan identitas

Identitas terdiri atas nama sekolah, mata pelajaran, kelas, semester, standar kompetensi, kompetensi dasar, indikator dan alokasi waktu. Hal yang perlu diperhatikan adalah:

- 1) RPP boleh disusun untuk satu kompetensi dasar.
- 2) Standar kompetensi, kompetensi dasar, dan indikator dikutip dari silabus. (SK, KD, indikator adalah suatu alur pikir yang saling terkait tidak dapat dipisahkan).

---

<sup>24</sup>M. Hanafi, *Pembelajaran Sejarah Kebudayaan Islam*, (Cet. I; Jakarta: Direktorat Jenderal Pendidikan Islam Departemen Agama RI, 2009), h. 166-168.

- 3) Indikator merupakan ciri perilaku (bukti terukur) yang dapat memberikan gambaran bahwa peserta didik telah mencapai kompetensi dasar. Penanda pencapaian kompetensi dasar yang telah ditandai oleh perubahan perilaku yang dapat diukur yang mencakup sikap, pengetahuan, dan keterampilan. Rumusannya menggunakan kata kerja operasional yang terukur dan dapat diobservasi dan digunakan sebagai dasar untuk menyusun alat penilaian.
- 4) Alokasi waktu diperhitungkan untuk pencapaian satu kompetensi dasar, dinyatakan dalam jam pelajaran dan banyaknya pertemuan (contoh 2 x 35 menit). Karena itu, waktu untuk mencapai suatu kompetensi dasar dapat diperhitungkan dalam satu atau beberapa kali pertemuan tergantung pada kompetensi dasarnya.

b. Merumuskan Tujuan Pembelajaran

Merumuskan tujuan pembelajaran harus disesuaikan dengan SK, KD, dan indikator, dimana tujuan pembelajaran akan menjadi patokan dalam proses pembelajaran sebagai hal yang ingin di capai oleh peserta didik

c. Menentukan Materi Pembelajaran

Menentukan materi pembelajaran dapat mengacu pada indikator yang merupakan hasil penjabaran dari SK, dan KD. Materi pembelajaran harus sesuai dengan tingkat kemampuan peserta didik.

d. Menentukan Metode Pembelajaran

Metode dapat diartikan benar-benar sebagai metode, tetapi dapat pula dikatakan sebagai model atau pendekatan pembelajaran, tergantung pada karakteristik pendekatan atau strategi yang dipilih. Karena itu pada bagian ini

dicantumkan pendekatan pembelajaran dan metode yang diintegrasikan dalam satu kegiatan pembelajaran peserta didik:

- 1) Pendekatan pembelajaran yang digunakan, misalnya pendekatan proses, kontekstual, pembelajaran langsung, pemecahan masalah, dan sebagainya.
- 2) Metode-metode yang digunakan, misalnya ceramah, inkuiri, observasi, tanya jawab, e-learning dan sebagainya.

e. Menetapkan Kegiatan Pembelajaran

Untuk mencapai suatu kompetensi dasar harus dicantumkan langkah-langkah kegiatan setiap pertemuan. Pada dasarnya, langkah-langkah kegiatan memuat unsur kegiatan pendahuluan, kegiatan inti dan kegiatan penutup. Langkah-langkah minimal yang harus dipenuhi pada setiap unsur kegiatan pembelajaran adalah sebagai berikut:

1) Kegiatan Pendahuluan

Memusatkan perhatian peserta didik pada apa yang akan dibelajarkan, dengan cara menunjukkan benda yang menarik, memberikan ilustrasi, membaca berita di surat kabar, menampilkan slide animasi dan sebagainya. Memberikan persepsi awal kepada peserta didik tentang materi yang akan diajarkan. Pendidik memberikan gambaran manfaat mempelajari materi yang akan disampaikan, biasanya berkaitan dengan kajian ilmu yang akan dipelajari. Acuan dapat berupa penjelasan materi pokok dan uraian materi pelajaran secara garis besar.

2) Kegiatan Inti

Berisi langkah-langkah sistematis yang dilalui peserta didik untuk dapat mengkonstruksi ilmu sesuai dengan kerangka pemikiran masing-masing.

langkah-langkah tersebut disusun sedemikian rupa agar peserta didik dapat menunjukkan perubahan perilaku sebagaimana yang dituangkan pada pembelajaran dan indikator. Untuk memudahkan, biasanya kegiatan ini dilengkapi dengan lembar kerja peserta didik (LKS), baik yang berjenis cetak atau mencetak.

### 3) Kegiatan Penutup

Pendidik mengarahkan peserta didik untuk membuat rangkuman atau kesimpulan. Pendidik memeriksa hasil belajar peserta didik. Dapat dengan memberikan tes tertulis atau tes lisan atau meminta peserta didik untuk mengulang kembali kesimpulan yang telah disusun atau dalam bentuk tanya jawab dengan mengambil kurang lebih 25% peserta didik sebagai sampelnya. Kemudian memberikan arahan tindak lanjut pembelajaran, dapat berupa kegiatan di luar kelas, di rumah atau tugas sebagai bagian remedial atau pengayaan.

Langkah-langkah pembelajaran dimungkinkan disusun dalam bentuk seluruh rangkaian kegiatan, sesuai dengan karakteristik model pembelajaran yang dipilih, menggunakan urutan sintaks sesuai dengan modelnya. Oleh karena itu, kegiatan pendahuluan atau pembuka, kegiatan inti, dan kegiatan penutup tidak harus ada dalam setiap pertemuan.

#### f. Memilih Sumber Belajar

Pemilihan sumber belajar mengacu pada rumusan yang ada dalam silabus yang dikembangkan. Sumber belajar mencakup sumber rujukan, lingkungan,



media, narasumber, alat, dan bahan. Sumber belajar dituliskan secara lebih operasional, dan bisa langsung dinyatakan bahan ajar apa yang digunakan.

g. Menentukan Penilaian

Penilaian dijabarkan sesuai dengan jenis penilaian, bentuk instrumen, dan teknik instrumen yang dipakai yang dianggap sesuai dengan tujuan yang ingin di capai.

3. Lembar Kerja Peserta Didik (LKPD)

Lembar kerja peserta didik (LKPD) adalah panduan peserta didik yang digunakan untuk melakukan kegiatan penyelidikan atau pemecahan masalah. Lembar kegiatan peserta didik dapat berupa panduan untuk latihan pengembangan aspek kognitif maupun panduan untuk pengembangan semua aspek pembelajaran dalam bentuk panduan eksperimen atau demonstrasi. Lembar kerja peserta didik memuat sekumpulan kegiatan mendasar yang harus dilakukan oleh peserta didik untuk memaksimalkan pemahaman dalam upaya pembentukan kemampuan dasar sesuai indikator pencapaian hasil belajar yang harus ditempuh.<sup>25</sup>

Lembar Kerja Peserta Didik (LKPD) merupakan kumpulan dari lembaran yang berisikan kegiatan peserta didik yang memungkinkan peserta didik melakukan aktivitas nyata dengan objek dan persoalan yang dipelajari. LKPD berfungsi sebagai panduan belajar peserta didik dan juga memudahkan peserta didik dan pendidik melakukan kegiatan belajar mengajar. LKPD juga dapat didefinisikan sebagai bahan ajar cetak berupa lembar-lembar kertas yang berisikan

---

<sup>25</sup>Trianto, *Model Pembelajaran Terpadu*(Cet. VII; Jakarta: Bumi Aksara, 2015), h. 111.

materi, ringkasan, dan petunjuk-petunjuk pelaksanaan tugas yang harus dikerjakan oleh peserta didik, yang mengacu pada kompetensi dasar yang dicapai.<sup>26</sup>

Langkah-langkah untuk mengembangkan lembar kerja peserta didik dapat dilakukan dengan tahapan yaitu:<sup>27</sup>

- a. Mengkaji materi yang akan dipelajari peserta didik yaitu dari kompetensi dasar, indikator hasil belajar.
- b. Mengidentifikasi jenis keterampilan proses yang akan dikembangkan pada saat pembelajaran tersebut.
- c. Menentukan bentuk lembar kerja peserta didik sesuai dengan materi yang akan dipelajari.
- d. Merancang kegiatan yang akan ditampilkan pada lembar kerja peserta didik sesuai dengan keterampilan proses yang akan dikembangkan.
- e. Mengubah rancangan menjadi lembar kerja peserta didik dengan tata letak yang menarik, mudah dibaca dan digunakan.
- f. Menguji coba lembar kerja peserta didik apakah sudah dapat digunakan peserta didik untuk melihat kekurangan-kekurangannya.
- g. Merevisi kembali lembar kerja peserta didik.

---

<sup>26</sup> Laila Katriani, "Pengembangan Lembar Kerja Peserta Didik Pendidikan Fisika" h. 6

<sup>27</sup> Benedikta Ango, "Pengembangan Lembar Kerja Peserta Didik (LKPD) Mata Pelajaran Teknik Informatika dan Komunikasi Berdasarkan Standar Isi Untuk SMA Kelas X Semester Gasal", h. 17-18

Langkah-langkah menyusun lembar kerja peserta didik adalah sebagai berikut.<sup>28</sup>

a. Analisis Kurikulum.

Analisis kurikulum dimaksudkan untuk menentukan materi-materi mana yang memerlukan bahan ajar lembar kerja peserta didik. Biasanya dalam menentukan materi dianalisis dengan cara melihat materi pokok dan pengalaman belajar dari materi yang akan diajarkan, kemudian kompetensi yang harus dimiliki oleh peserta didik.

b. Menyusun Peta Kebutuhan Lembar Kerja Peserta Didik

Peta kebutuhan lembar kerja peserta didik sangat diperlukan guna mengetahui jumlah lembar kerja peserta didik yang harus ditulis dan sekuensi atau urutan lembar kerja peserta didik juga dapat dilihat. Sekuensi lembar kerja peserta didik ini sangat diperlukan dalam menentukan prioritas penulisan. Diawali dengan analisis kurikulum dan analisis sumber belajar.

c. Menentukan Judul-Judul Lembar Kerja Peserta Didik

Judul lembar kerja peserta didik ditentukan atas dasar SK-KD, materi-materi pokok atau pengalaman belajar yang terdapat dalam kurikulum. Satu KD dapat dijadikan sebagai judul modul apabila kompetensi itu tidak terlalu besar, sedangkan besarnya KD dapat dideteksi dengan cara diuraikan ke dalam materi pokok (MP) maksimal 4 MP, maka kompetensi itu telah dapat dijadikan sebagai satu judul lembar kerja peserta didik. Namun apabila diuraikan menjadi lebih

---

<sup>28</sup>Benedikta Ango, "Pengembangan Lembar Kerja Peserta Didik (LKPD) Mata Pelajaran Teknik Informatika dan Komunikasi Berdasarkan Standar Isi Untuk SMA Kelas X Semester Gasal", h. 18-19

dari 4 MP, maka perlu dipikirkan kembali apakah perlu dipecah misalnya menjadi dua judul lembar kerja peserta didik.

#### 4. Media Pembelajaran

Kata media berasal dari bahasa latin dan merupakan bentuk jamak dari kata *medium* yang secara harfiah berarti perantara atau pengantar. Media adalah perantara atau pengantar pesan dari pengirim ke penerima pesan. Banyak batasan yang diberikan orang tentang media, Asosiasi Teknologi dan Komunikasi Pendidikan di Amerika membatasi media sebagai segala bentuk dan saluran yang digunakan orang untuk penyampaian informasi. Menurut Gagne dalam Arif S. Sadiman, media adalah berbagai jenis komponen dalam lingkungan peserta didik yang dapat merangsangnya untuk belajar.<sup>29</sup>

Berdasarkan batasan media di atas, berikut ini dikemukakan ciri-ciri umum yang terkandung pada media yang diantaranya adalah sebagai berikut:<sup>30</sup>

- a. Media pendidikan memiliki pengertian fisik yang dikenal dengan *hardware* yaitu suatu benda yang dapat dilihat, didengar, atau diraba dengan pancaindra
- b. Media pendidikan memiliki pengertian non-fisik yang dikenal dengan *software*, yaitu kandungan dalam perangkat keras yang merupakan isi yang ingin disampaikan kepada peserta didik
- c. Penekanan dalam media pendidikan terdapat pada visual dan audio

---

<sup>29</sup>Arif S. Sadiman, Dkk, *Media Pendidikan Pengertian Pengembangan dan Pemanfaatannya*, (Jakarta: Rja Grafindo Persada, 2005), h. 6

<sup>30</sup>Azhar Arsyad, *Media Pengajaran*, (Cet. II; Jakarta: Raja Grafindo Persada, 2000), h. 6

- d. Media pendidikan memiliki pengertian sebagai alat bantu pada proses belajar baik di dalam maupun di luar kelas
- e. Media pendidikan digunakan dalam rangka komunikasi dan interaksi pendidik dan peserta didik dalam proses pembelajaran
- f. Media pendidikan dapat digunakan secara massal
- g. Sikap, perbuatan, organisasi, strategi dan manajemen yang berhubungan dengan penerapan suatu ilmu.

#### 5. Sumber Belajar

Istilah sumber belajar dipahami sebagai perangkat, bahan (materi), peralatan, pengaturan, dan orang dimana peserta didik dapat berinteraksi dengannya yang bertujuan untuk memfasilitasi belajar dan memperbaiki kinerja. Oleh karena itu, yang dimaksud dengan sumber belajar adalah sumber-sumber yang mendukung belajar termasuk sistem penunjang, materi, dan lingkungan pembelajaran.<sup>31</sup>

Seorang pendidik dalam mengembangkan sumber belajar dapat memanfaatkan lingkungan sekitar atau potensi lokal yang dimiliki oleh lingkungan peserta didik. Salah satu pemanfaatan lingkungan adalah dengan mengkaji potensi lokal yang ada di lingkungan sekolah. Banyaknya potensi lokal yang diinternalisasikan dalam pembelajaran biologi memberi efek kepada para

---

<sup>31</sup> Azhar Arsyad, *Media Pembelajaran*, (Cet.VII; Jakarta: PT Raja Grafindo Persada, 2014) h.8.

pendidik untuk dapat mengembangkan biologi sebagai salah satu alat dalam menyajikan materi biologi yang sesuai dengan kehidupan sehari-hari.<sup>32</sup>

Potensi daerah lokal merupakan potensi sumber daya spesifik yang dimiliki suatu daerah. Potensi lokal seyogyanya dimanfaatkan guna mendukung desentralisasi pendidikan. Potensi lokal yang meliputi sumber daya alam, manusia, teknologi, dan budaya yang dapat dikembangkan untuk membangun kemandirian nasional. Potensi lokal tidak lepas dari budaya lokal. Kegiatan menggali potensi budaya yang memiliki hubungan langsung dengan tema-tema dalam pelajaran sains di sekolah akan lebih memberikan gambaran yang jelas antara materi pembelajaran, pendidik, dan peserta didik.<sup>33</sup>

#### 6. Evaluasi Hasil Belajar

Istilah penilaian sesungguhnya merupakan padanan kata dari istilah evaluasi dan pengukuran. Penilaian dalam bahasa Inggris dikenal dengan istilah *assessment*, menurut Hart dalam Syamsudduha *assessment* didefinisikan sebagai proses pengumpulan, pelaporan, dan penggunaan informasi tentang hasil belajar peserta didik yang diperoleh melalui pengukuran untuk menganalisis atau menjelaskan unjuk kerja/kinerja atau prestasi peserta didik dalam mengerjakan tugas-tugas terkait. Sedangkan evaluasi lebih umum dikenal dan lebih sering dipakai hampir pada semua sektor. Evaluasi berasal dari bahasa Inggris *evaluation* yang berarti menilai yang dilakukan dengan mengukur terlebih dahulu. Menurut

---

<sup>32</sup> Risyana Pramana Situmorang, "Analisis Potensi Lokal Untuk Mengembangkan Bahan Ajar Biologi di SMA Negeri 2 Wonosari", vol. 4, no. 1, h. 51 (Diakses 24 Juli 2016).

<sup>33</sup> Siti Sarah, dkk., "Keefektifan Pembelajaran Berbasis Potensi Lokal Dalam Pembelajaran Fisika SMA Dalam Meningkatkan Living Values Siswa" vol. 2, no. 1, h. 36 (Diakses 24 Juli 2016).

Ralph Tayler dalam Syamsudduha evaluasi adalah sebuah proses pengumpulan data untuk menentukan sejauh mana, dalam hal apa, dan bagaimana tujuan pendidikan telah tercapai.<sup>34</sup>

Menurut Arikunto dalam Syamsudduha penilaian atau kegiatan menilai merupakan suatu kegiatan pengambilan keputusan terhadap sesuatu dengan ukuran baik buruk atau bersifat kualitatif, sedangkan evaluasi meliputi dua langkah yaitu mengukur dan menilai. Dengan demikian dapat dikatakan bahwa dalam dunia pendidikan pengukuran dan penialain merupakan bagian dari evaluasi pendidikan.<sup>35</sup>

Langkah-langkah dalam pengembangan evaluasi pembelajaran adalah sebagai berikut:<sup>36</sup>

a. Perencanaan Evaluasi

Perencanaan penting bahkan mempengaruhi prosedur evaluasi secara menyeluruh. Maksud perencanaan evaluasi adalah untuk memfasilitasi pengumpulan data, sehingga memungkinkan membuat pernyataan yang valid tentang pengaruh sebuah efek atau yang muncul di luar program, praktik, atau kebijakan yang diteliti. Menurut Robert H. Davis dalam Zainal Arifin mengemukakan tiga kegunaan dari perencanaan evaluasi:

- 1) Perencanaan evaluasi membantu anda untuk mengetahui apakah standar dalam menyatakan sikap atau perilaku telah mencapai sasaran atau tidak, jika

---

<sup>34</sup>St. Syamsudduha, *Penilaian Kelas*, (Cet. I; Makassar: Alauddin University Press, 2012), h. 3-5

<sup>35</sup>St. Syamsudduha, *Penilaian Kelas*, h. 5

<sup>36</sup>Zinal Arifin, *Evaluasi Pembelajaran*, (Cet. V; Bandung: Remaja Rosdakarya, 2013), h. 88-114

demikian sasaran akan dinyatakan ambigu dan anda akan kesulitan merancang tes untuk mengukur prestasi peserta didik

- 2) Perencanaan evaluasi adalah proses awal yang dipersiapkan untuk mengumpulkan informasi yang tersedia
- 3) Perencanaan evaluasi menyediakan waktu yang cukup untuk mendesain tes.

Untuk merancang sebuah tes yang baik memerlukan persiapan yang cermat dan kualitas tes biasanya membaik jika dirancang dengan cara tidak tergesa-gesa, berikut ini adalah langkah-langkah perancangan tes:

- 1) Melakukan analisis kebutuhan
- 2) Menentukan tujuan penilaian
- 3) Mengidentifikasi kompetensi dan hasil belajar
- 4) Menyusun kisi-kisi
- 5) Mengembangkan draft
- 6) Uji coba dan analisis soal
- 7) Revisi dan merakit soal (instrumen baru)

#### b. Pelaksanaan Evaluasi

Pelaksanaan evaluasi artinya bagaimana cara melaksanakan suatu evaluasi sesuai dengan perencanaan evaluasi. Artinya tujuan evaluasi, model dan jenis evaluasi, objek evaluasi, instrumen evaluasi, sumber data, semuanya sudah dipersiapkan pada tahap perencanaan evaluasi yang pelaksanaannya bergantung pada jenis evaluasi yang digunakan. Jenis evaluasi yang digunakan akan mempengaruhi seorang evaluator dalam menentukan prosedur, metode, instrumen, waktu pelaksanaan, sumber data dan sebagainya.



### c. Monitoring Pelaksanaan Evaluasi

Monitoring dilakukan untuk melihat apakah pelaksanaan evaluasi pembelajaran telah sesuai dengan perencanaan evaluasi yang telah ditetapkan atau belum, dengan tujuan untuk mencegah hal-hal negatif dan meningkatkan efisiensi pelaksanaan evaluasi. Monitoring mempunyai dua fungsi pokok yaitu melihat relevansi pelaksanaan evaluasi dengan perencanaan evaluasi dan melihat hal-hal apa yang terjadi selama pelaksanaan evaluasi dengan mencatat, melaporkan dan menganalisis faktor-faktor penyebabnya.

### d. Pengolahan Data

Mengolah data berarti mengubah wujud data yang sudah dikumpulkan menjadi sebuah sajian data yang menarik dan bermakna. Data hasil evaluasi yang berbentuk kualitatif diolah dan dianalisis secara kualitatif, sedangkan data hasil evaluasi yang berbentuk kuantitatif diolah dan dianalisis dengan bantuan statistika deskriptif maupun statistika inferensial. Ada empat langkah pokok dalam mengolah hasil penelitian:

- 1) Menskor, yaitu memberikan skor pada hasil evaluasi yang dapat dicapai oleh peserta didik. Untuk menskor atau memberikan angka diperlukan tiga jenis alat bantu yaitu kunci jawaban, kunci skoring dan pedoman konversi.
- 2) Mengubah skor mentah menjadi skor standar dengan norma tertentu.
- 3) Mengkonversikan skor standar ke dalam nilai, baik berupa huruf atau angka.
- 4) Melakukan analisis soal (jika diperlukan) untuk mengetahui derajat validitas dan reliabilitas soal, tingkat kesukaran soal (*difficulty index*) dan daya pembeda.

#### e. Pelaporan Hasil Evaluasi

Laporan kemajuan belajar peserta didik merupakan sarana komunikasi antara sekolah, peserta didik dan orang tua dalam upaya mengembangkan dan menjaga hubungan kerja sama yang harmonis, oleh karena itu ada beberapa hal yang perlu diperhatikan yaitu konsisten dengan pelaksanaan nilai di sekolah, memuat perincian hasil belajar peserta didik berdasarkan kriteria yang telah ditentukan dan dikaitkan dengan penilaian yang bermanfaat bagi perkembangan peserta didik, menjamin orang tua akan informasi permasalahan peserta didik dalam belajar, mengandung berbagai cara dan strategi berkomunikasi, memberikan informasi yang benar, jelas, komprehensif dan akurat.

#### f. Penggunaan Hasil Evaluasi

Salah satu penggunaan hasil evaluasi adalah laporan. Laporan yang dimaksudkan untuk memberikan *feedback* kepada semua pihak yang terlibat dalam pembelajaran, baik secara langsung maupun tidak langsung. Di sini penggunaan hasil evaluasi untuk membantu peserta didik memahami diri mereka lebih baik, menjelaskan pertumbuhan dan perkembangan murid kepada orang tua dan membantu pendidik dalam perencanaan instruksi pembelajaran selanjutnya.

### ***C. Pengembangan Perangkat Model Plomp***

Model menurut Silverman dalam Satya Widya adalah keseluruhan kerangka kerja untuk melihat kenyataan. Model memberitahu kepada kita bagaimana realitas itu dan apa saja komponen dasar yang tercakup di dalamnya. Definisi lain dari model adalah abstraksi dari sistem sebenarnya, dalam gambaran yang lebih sederhana serta mempunyai tingkat persentase yang bersifat

menyeluruh. Dengan kata lain model adalah abstraksi dari realitas dengan hanya memusatkan perhatian pada beberapa sifat dari kehidupan sebenarnya.<sup>37</sup>

Penelitian pengembangan perangkat pembelajaran ini menggunakan model pengembangan yang dikembangkan oleh Gustafson dan Plomp (1992) yang dikenal dengan model pengembangan Plomp dengan langkah-langkah 1) penyelidikan/investigasi awal (*preliminary investigation*), 2) perancangan (*design*), 3) pengembangan (*realization/ construction*), 4) tes, evaluasi dan revisi (*test, evaluation, and revision*), dan 5) implementasi (*implementation*).<sup>38</sup>

#### 1. Penyelidikan dan Investigasi Awal (*Preliminary Investigation*)

Tahap ini dilakukan studi literatur tentang teori dan praktik pembelajaran guna menemukan masalah-masalah dalam pembelajaran dan faktor-faktor yang mempengaruhinya. Di samping itu dilakukan pula *focuss group discussion* (FGD) dengan para pendidik mata pelajaran untuk mengkonfirmasi temuan-temuan dalam studi literatur tentang masalah riil yang dihadapi para pendidik dalam proses pembelajaran.

#### 2. Perancangan (*Design*)

Pada tahap ini solusi dikembangkan, mulai dari perumusan masalah dan pengembangan solusi alternatif pemecahan masalah. Tujuan yang akan dicapai melalui kegiatan ini adalah merancang pemecahan masalah sebagaimana telah dirumuskan pada tahap penyelidikan awal. Kegiatan yang dilakukan adalah studi

---

<sup>37</sup>Satya Widya, *Pengembangan Model Pembelajaran Adaptif, Kooperatif, Aktif dan Reflektif (Pakar)*, Vol.28, No.1, Juni 2012, h 56, (Diakses 27 Desember 2016)

<sup>38</sup>Satya Widya, *Pengembangan Model Pembelajaran Adaptif, Kooperatif, Aktif dan Reflektif (Pakar)*, Vol.28, No.1, Juni 2012, h 102-103, (Diakses 27 Desember 2016)

dan diskusi intensif antar para anggota tim pengembang guna menemukan kerangka model yang tepat bagi pembelajaran.

### 3. Pengembangan (*Realization/Construction*)

Tahap konstruksi atau pengembangan. Tim pengembang mulai membangun prototipe. Penyusunan diarahkan pada upaya untuk membangun model pembelajaran yang baik yaitu yang memenuhi kebutuhan akan model pembelajaran yang cocok untuk pembelajaran pendidik di dalam kelas, dan sekaligus memenuhi persyaratan model pembelajaran yang baik, yaitu kokoh bangunan teoritisnya, valid topangan hasil penelitian tentang efektifitas modelnya, dan teruji prosedur pelaksanaan bakunya.

### 4. Tes, Evaluasi dan Revisi (*Test, Evaluation, and Revision*)

Tahap ini dimaksudkan untuk menilai kualitas dari solusi yang telah dikembangkan, dan membuat keputusan lanjutan berdasarkan hasil penilaian tersebut. Evaluasi terhadap prototipe dapat mengambil bentuk bermacam-macam. Jika menyangkut metode pengajaran baru maka hal itu dapat dievaluasi dalam praktik pendidikan dengan tujuan untuk perbaikan. Mencatat hasil belajar peserta didik, mewawancarai para pendidik dan peserta didik baik secara langsung atau dengan mengisi kuesioner dan mengamati proses-proses pembelajaran dan belajar, merupakan hal-hal yang dapat tercakup dalam evaluasi semacam ini. Jika hasil evaluasi seluruhnya atau sebagian negatif, atau jika prototipe yang dikembangkan tidak memenuhi semua kriteria yang telah dikhususkan, maka keputusan harus diambil untuk kembali ke salah satu atau lebih tahapan sebelumnya. Revisi yang ringan adalah rancangannya tetap, namun bangunan prototipenya yang harus

direvisi. Jika revisi itu tampak tidak efektif maka penyesuaian rancangan mungkin dibutuhkan. Perancang bahkan harus kembali jauh ke belakang jika ditemukan bahwa masalah justru telah dirumuskan secara tidak akurat atau tidak lengkap, sehingga harus kembali ke tahap penyelidikan awal pendahuluan.

### 5. Implementasi (*Implementation*)

Setelah model diujicobakan di sekolah dan direvisi, dilanjutkan implementasi. Implementasi model bertujuan untuk mensosialisasikan model yang dilakukan melalui pelatihan bagi para pendidik mata pelajaran. Selanjutnya dilakukan eksperimen model untuk mengetahui efektifitasnya. Model eksperimen yang digunakan adalah quasi eksperimen yaitu menggunakan kelompok eksperimen dan kelompok kontrol untuk membandingkan prestasi belajar pada peserta didik yang mengikuti pembelajaran.

## ***D. Keterampilan Informasi Dengan Materi Struktur dan Fungsi Jaringan pada Hewan***

### 1. Keterampilan Informasi

Informasi adalah pengetahuan, yakni pengetahuan tertentu yang diperoleh atau dipasok melalui sesuatu atau fakta-fakta, kumpulan fakta dan data mengenai subjek spesifik. Menurut Estabrok dalam Pawit M. Yusup informasi adalah fakta, data, atau komunikasi yang bisa bermanfaat bagi seseorang, berita yang datang dari seseorang atau pihak lain kepada kita baik itu langsung ataupun tidak langsung.<sup>39</sup>

---

<sup>39</sup>Pawit M. Yusup, *Prespekteif Manajemen Pengetahuan Informasi, Komunikasi, Pendidikan, dan Perpustakaan*, (Cet. I; Jakarta: Rajawali Press, 2012), h. 21

Keterampilan informasi secara global dikenal dengan istilah literasi informasi. Literasi informasi dalam dunia pendidikan akan mengajarkan peserta didik untuk menelusuri informasi secara mandiri dari berbagai sumber-sumber informasi yang ditemukan, sebagaimana sumber informasi yang ada saat ini terus-menerus berkembang. Dengan adanya literasi informasi, akan mampu menunjang kebutuhan peserta didik dalam proses belajar mengajar.<sup>40</sup>

Literasi informasi diperlukan bagi generasi abad ini untuk mengelola informasi yang begitu banyak. Literasi informasi memerlukan beberapa keterampilan yaitu:<sup>41</sup>

- a. Keterampilan yang terkait dengan upaya memperoleh atau mengakses informasi yaitu keterampilan membaca, keterampilan belajar, keterampilan mencari informasi, dan keterampilan dalam menggunakan alat-alat teknologi
- b. Keterampilan dalam mengolah informasi, utamanya dari hasil observasi, hasil eksperimen, narasumber, maupun berbagai pustaka
- c. Keterampilan dalam mengorganisasi atau merangkai informasi untuk mensintesis informasi
- d. Keterampilan menggunakan/mengkomunikasikan informasi (keterampilan intelektual dan keterampilan membuat keputusan).

Literasi informasi amat terkait dengan keterampilan sosial, yang meliputi keterampilan diri, keterampilan bekerja sama, dan berpartisipasi dalam masyarakat. Setiap peserta didik dalam masyarakat sekolah berkeinginan tentang

---

<sup>40</sup>Meuthia Septiana dan Marlina, "Optimalisasi Penerapan Literasi Informasi Di Perpustakaan SMA Negeri 1 Padang, Vol. 1 no 3 (2012), (diakses 12 Maret 2017 h. 78.

<sup>41</sup>Tim USAID, *Modul Pelatihan Praktik Yang Baik Di SMP dan MTS*, h. 112

bagaimana caranya meningkatkan pengetahuan yang sudah dimilikinya, maka peserta didik mulai mencari informasi dari berbagai media penampung informasi. Jika mereka sudah mendapatkan informasi maka yang mereka butuhkan selanjutnya adalah manajemen informasi.<sup>42</sup>

## 2. Struktur dan Fungsi Jaringan pada Hewan

Jenis jenis jaringan pada hewan vertebrata terdiri atas empat yaitu jaringan epitel, jaringan ikat, jaringan otot, dan jaringan saraf. Keempat jaringan ini memiliki struktur dan fungsi yang berbeda-beda pada sistem organ hewan.<sup>43</sup>

### a. Jaringan epitel

Jaringan epitel memiliki ciri-ciri sebagai berikut

- 1) Terdiri atas sel-sel yang bersudut banyak (poligonal) dan terkadang bentuknya tidak teratur
- 2) Sel-sel tersusun rapat tanpa atau sedikit substansi interseluler
- 3) Memiliki daya regenerasi yang tinggi untuk mengganti sel yang telah rusak
- 4) Beberapa jenis jaringan epitel memiliki tonjolan yang disebut mikrovili
- 5) Tidak mengandung pembuluh darah dan pembuluh limfa

Jaringan epitel memiliki fungsi sebagai berikut

- 1) Melindungi jaringan di bawahnya dari dehidrasi atau pengaruh agen kimiawi ataupun biologi
- 2) Membantu transpor zat-zat antarjaringan atau rongga yang dipisahkan
- 3) Absorpsi (penyerapan sari-sari makanan) misalnya pada epitel usus halus

---

<sup>42</sup>Pawit M. Yusup, *Ilmu Informasi Komunikasi dan Kepustakaan*, (Cet. I; Jakarta: Bumi Aksara, 2009), h. 206.

<sup>43</sup> Arif Priadi, *Biologi SMA Kelas XI*, (Cet. II; Jakarta: Yudistira, 2010), h. 137

- 4) Sekresi, menghasilkan zat atau enzim dari epitel membran ataupun kelenjar
- 5) Ekskresi, membuang sisa-sisa metabolisme seperti air, CO<sub>2</sub>, dan garam-garam tertentu
- 6) Eksteroreseptor, menerima stimulus dari lingkungan
- 7) Membantu respirasi misalnya pada hewan yang hidup di air

Jenis-jenis jaringan epitel berdasarkan bentuknya

- 1) Epitel pipih
- 2) Epitel kubus
- 3) Epitel silindris
- 4) Epitel transisional
- 5) Epitel kelenjar

#### b. Jaringan Ikat

Jaringan ikat memiliki beberapa fungsi yaitu

- 1) Pengikat dan penyambung antara jaringan
- 2) Penyokong dan pembentuk struktur tubuh
- 3) Penyimpan energi misalnya jaringan ikat lemak
- 4) Pertahanan tubuh terhadap invasi bibit penyakit
- 5) Pelindung suatu organ
- 6) Transpor cairan tubuh yang dilakukan oleh jaringan ikat darah dan limfa

Jaringan ikat tersusun atas dua substansi utama yaitu Matriks Jaringan Ikat dan sel-sel penyusun jaringan ikat. Matriks jaringan ikat terdiri atas dua bagian yaitu substansi intersel amorf (tidak berbentuk), dan substansi intersel fibrosa (serat) contohnya serat kolagen, serat retikular, dan serat elastik. Sel-sel penyusun



jaringan ikat juga terdiri atas beberapa bagian yaitu fibroblas, makrofag, sel lemak, sel tiang, sel plasma, sel pigmen, sel darah putih, dan sel mesenkim.<sup>44</sup>

Jaringan ikat dapat dibedakan menjadi tiga jenis yaitu

- 1) Jaringan ikat sejati yang terdiri dari jaringan ikat longgar dan jaringan ikat padat
- 2) Jaringan ikat cair yang terdiri dari jaringan darah dan jaringan limfa
- 3) Jaringan ikat penyokong yang terdiri dari jaringan tulang rawan dan jaringan tulang keras

#### c. Jaringan otot

Jaringan otot tersusun dari sel-sel atau serat otot yang tergabung dalam berkas-berkas. Sel-sel otot memiliki membran plasma yang disebut sarkolema dan berisi sitoplasma yang disebut sarkoplasma dan serat otot di sebut *miofibril*. *Miofibril* terdiri atas satuan-satuan yang kecil disebut *miofilamen*. *Miofilamen* tebal mengandung *miosin*, *miofilamen* tipis mengandung *aktin*. *Aktin* dan *miosin* inilah yang menyebabkan otot dapat berkontraksi.<sup>45</sup>

Pada dasarnya jaringan otot dibedakan menjadi tiga yaitu:

- 1) Jaringan Otot Polos

Selnya berbentuk glendong dengan kedua ujungnya runcing dan bagian tengahnya lebar, selnya memiliki satu inti yang berbentuk oval dan berada di tengah. Aktifitasnya lambat namun dapat berkontraksi untuk waktu yang lama dan tidak cepat lelah serta pergerakannya tidak dapat dikendalikan oleh

<sup>44</sup> Arif Priadi, *Biologi SMA Kelas XI*, h. 138

<sup>45</sup> Arif Priadi, *Biologi SMA Kelas XI*, h. 139

tubuh. Jaringan otot polos kebanyakan ditemukan pada dinding otot saluran pencernaan.

## 2) Jaringan Otot Lurik (Otot Rangka)

Jaringan otot ini melekat pada tulang, berbentuk silindris panjang dan memiliki banyak inti yang berbentuk lonjong yang berada di pinggir sel. Jaringan otot ini pergerakannya dikendalikan oleh tubuh dan pergerakannya cepat apabila terdapat stimulus namun jaringan otot ini cepat lelah apabila melakukan pergerakan.

## 3) Jaringan Otot Jantung

Jaringan otot jantung hanya terletak pada organ jantung. Selnya berbentuk silindris dengan ujungnya bercabang dua atau lebih, percabangan ini disebut *sinsistium*, dan bagian yang bercabang disebut *diskus interkularis*. Otot jantung memiliki inti sel yang berbentuk lonjong panjang yang berada di tengah-tengah sel dan setiap sel hanya memiliki satu inti. Kontraksi otot jantung merupakan kontraksi yang tidak disadari oleh tubuh dan kontraksinya merupakan kontraksi yang kuat karena harus memompa darah ke seluruh tubuh.

## d. Jaringan Saraf

Jaringan saraf tersebar secara luas di seluruh tubuh. Jaringan ini banyak di temukan pada bagian otak dan sumsum tulang belakang. Jaringan saraf berfungsi menghimpun rangsangan dari lingkungan, mengubah rangsangan menjadi implus, meneruskan implus ke bagian yang lebih terorganisir, menafsirkan implus kemudian memberikan tanggapan terhadap implus tersebut melalui organ-organ efektor

Jaringan saraf tersusun dari sel saraf (*neuron*) dan sel penyokong (*neuroglia*), neuron berbentuk serabut panjang sedangkan neuroglia berbentuk sel yang berukuran kecil yang membentuk myelin dan berfungsi sebagai penyokong neuron-neuron serta menyatukan jaringan pada sistem saraf pusat.<sup>46</sup>



---

<sup>46</sup> Arif Priadi, *Biologi SMA Kelas XI*, h. 140

## BAB III

### METODOLOGI PENELITIAN

#### **A. Jenis Penelitian**

Penelitian ini merupakan penelitian pengembangan (*research and development*) yaitu pengembangan perangkat pembelajaran yang berbasis pada keterampilan informasi pada materi struktur dan fungsi jaringan pada hewan. Pada penelitian ini digunakan model pengembangan Plomp yang dikembangkan oleh Gustafson dan Plomp (1992) dengan langkah-langkah sebagai berikut:

1. Penyelidikan/investigasi awal (*preliminary investigation*)
2. Perancangan (*design*)
3. Pengembangan (*realization/ construction*)
4. Tes, evaluasi dan revisi (*test, evaluation, and revision*)
5. Implementasi (*implementation*).<sup>47</sup>

#### **B. Lokasi dan Subjek Penelitian**

Penelitian dilakukan di MAN 1 Sinjai. Subjek uji coba adalah peserta didik kelas XI IPA 2.

#### **C. Teknik Pengumpulan Data**

1. Angket

Penyebaran angket dilakukan untuk mengetahui data uji kevalidan dan data uji kepraktisan. Dalam data uji kevalidan, angket yang disebar berupa lembar validasi yang diberikan kepada validator ahli. lembar validasi yang digunakan

---

<sup>47</sup>Satya Widya, *Pengembangan Model Pembelajaran Adaptif, Kooperatif, Aktif Dan Reflektif (Pakar)*, Vol.28, No.1, Juni 2012, h 102-103, (Diakses 27 Desember 2016)

yaitu lembar validasi perangkat pembelajaran. Informasi yang diperoleh melalui instrumen ini digunakan sebagai masukan dalam merevisi bahan pembelajaran yang telah dikembangkan hingga menghasilkan produk akhir yang valid. Sedangkan dalam data uji kepraktisan, angket disebar kepada pendidik dan peserta didik yang menjadi sampel penelitian. Adapun data uji kepraktisan diperlukan untuk mengetahui apakah produk hasil penelitian dapat diterapkan dalam kegiatan pembelajaran di kelas.

## 2. Tes

Tes dilakukan untuk mengetahui data uji keefektifan. Adapun bentuk tesnya yaitu berupa butir-butir soal yang diberikan kepada peserta didik terkait dengan materi yang telah mereka pelajari. Data uji keefektifan ini nantinya digunakan untuk mengetahui apakah produk yang dihasilkan dapat memberikan hasil sesuai yang diharapkan. Keefektifan produk ditentukan dengan melihat nilai hasil belajar peserta didik.

### **D. Instrumen Penelitian**

Jenis instrumen yang diperlukan untuk mengukur efektifitas perangkat pembelajaran yang dikembangkan adalah angket dan tes hasil belajar peserta didik yang dijabarkan sebagai berikut:

#### 1. Angket

Angket digunakan untuk penilaian perangkat pembelajaran, yang berisi pernyataan penilaian mengenai perangkat pembelajaran yang dikembangkan. Pengembangan perangkat pembelajaran yang dibuat dikatakan valid jika hasil penilaian validator menunjukkan nilai keseluruhan aspek dan untuk semua aspek

minimal berada pada kategori cukup valid. Selain itu angket juga digunakan untuk mengumpulkan data mengenai respon pendidik dan peserta didik terhadap pembelajaran.

## 2. Butir-Butir Tes

Hasil belajar digunakan untuk mengetahui tingkat penguasaan peserta didik terhadap materi yang telah diajarkan. Pembelajaran dikatakan efektif jika minimal 80% peserta didik tuntas dari KKM (Kriteria Ketuntasan Minimal) dengan ketuntasan individu  $\geq 65\%$ .

### E. Teknik Analisis Data

Analisis data yang diperoleh dalam penelitian ini dikelompokkan menjadi tiga yaitu analisis kevalidan, kepraktisan dan keefektifan. Teknik analisis data dari tiga kelompok tersebut merujuk pada penelitian sebelumnya yang dilakukan oleh Astuti<sup>48</sup>, sebagai berikut:

#### 1. Analisis Kevalidan

Menurut Arikunto dalam Astuti, Kegiatan yang dilakukan dalam proses analisis data kevalidan adalah sebagai berikut:<sup>49</sup>

- a) Melakukan rekapitulasi hasil penilaian ahli ke dalam tabel yang meliputi: aspek ( $\bar{A}_i$ ) dan nilai total ( $\bar{V}_{ij}$ ) untuk masing-masing validator

---

<sup>48</sup>Nunuk Puji Astuti, "Pengembangan Perangkat Pembelajaran Berbasis Keterampilan Informasi di Kelas XI SMA N 2 Sungguminasa pada Materi Sistem Pernafasan Kabupaten Gowa" (Skripsi Fakultas Tarbiyah dan Keguruan UINAM Makassar, 2017), h.53.

<sup>49</sup> Nunuk Puji Astuti, "Pengembangan Perangkat Pembelajaran Berbasis Keterampilan Informasi di Kelas XI SMA N 2 Sungguminasa pada Materi Sistem Pernafasan Kabupaten Gowa", h.53-55.

- b) Menentukan rata-rata nilai hasil validasi dari semua validator untuk setiap kriteria dengan rumus :

$$\overline{Ki} = \frac{\sum_{j=1}^n \overline{Vij}}{n}$$

Keterangan:

$\overline{Ki}$  = rata-rata kriteria ke-i

$\overline{Vij}$  = nilai hasil penilaian terhadap kriteria ke-i oleh validator ke-j

n = banyaknya validator

- c) Menentukan rata-rata nilai untuk setiap aspek dengan rumus:

$$\overline{Ai} = \frac{\sum_{j=1}^n \overline{Kij}}{n}$$

Keterangan:

$\overline{Ai}$  = rata-rata nilai untuk aspek ke-i

$\overline{Kij}$  = rata-rata untuk aspek ke-i kriteria ke-j

n = banyaknya kriteria

- d) Mencari rata-rata total ( $\overline{X}$ ) dengan rumus:

$$\overline{X} = \frac{\sum_{i=1}^n \overline{Ai}}{n}$$

Keterangan:

$\overline{X}$  = rata-rata total

$\overline{Ai}$  = rata-rata aspek ke-i

n = banyaknya aspek

e) Menentukan kategori validitas setiap kriteria ( $\overline{Ki}$ ) atau rata-rata aspek ( $\overline{Ai}$ ) atau rata-rata total ( $\overline{X}$ ) dengan kategori validasi yang telah ditetapkan.

Adapun kategori validitas menurut Subana adalah sebagai berikut:

Tabel 3. 1 : Kriteria Kevalidan

Nilai	Kriteria
$3,5 \leq \bar{x} \leq 4$	Sangat valid
$2,5 \leq \bar{x} < 3,5$	Valid
$1,5 \leq \bar{x} < 2,5$	Cukup valid
$0 \leq \bar{x} < 1,5$	Tidak valid

Keterangan :  $\overline{X}$  = nilai rata-rata kevalidan dari semua validator.

## 2. Analisis data kepraktisan

Kepraktisan perangkat pembelajaran diukur berdasarkan hasil penilaian dari praktisi (pendidik mata pelajaran) untuk menyatakan dapat tidaknya produk diterapkan di lapangan berdasarkan persepsi, pengamatan dan pengalamannya. Kegiatan yang dilakukan dalam proses analisis data kepraktisan adalah sebagai berikut:<sup>50</sup>

- a) Melakukan rekapitulasi hasil pengamatan pengelolaan pembelajaran.
- b) Mencari rata-rata total dengan rumus:

<sup>50</sup>Nunuk Puji Astuti, "Pengembangan Perangkat Pembelajaran Berbasis Keterampilan Informasi di Kelas XI SMA N 2 Sungguminasa pada Materi Sistem Pernafasan Kabupaten Gowa", h.55-56.



$$Va = \frac{\sum_{i=1}^n A_i}{n}$$

Keterangan:

$Va$  = rata-rata total

$\bar{A}_i$  = nilai kriteria ke-i

$n$  = banyaknya kriteria

- c) Menentukan kategori keseluruhan kriteria dengan mencocokkan rata-rata total dengan kategori yang telah ditetapkan.

Nilai rata-rata dirujuk pada interval penentuan tingkat kepraktisan model sebagai berikut:

Tabel 3. 2 : Kriteria Kepraktisan

Nilai	Keterangan
$1 \leq Va < 2$	Sangat Rendah
$2 \leq Va < 3$	Rendah
$3 \leq Va < 4$	Sedang
$4 \leq Va < 5$	Tinggi
$Va = 5$	Sangat Tinggi

Keterangan :  $Va$  = nilai rata-rata kepraktisan.

### 3. Analisis data keefektifan

Keefektifan perangkat pembelajaran yang dikembangkan dianalisis melalui data pengukuran hasil belajar peserta didik. Pencapaian hasil belajar diarahkan pada pencapaian secara individu. Peserta didik dikatakan berhasil (tuntas) apabila memperoleh nilai lebih besar atau sama dengan nilai KKM (Nilai

$\geq$  KKM). Pembelajaran dikatakan berhasil secara klasikal jika minimal 80% peserta didik mencapai nilai tuntas. Data tes hasil belajar peserta didik dianalisis secara kuantitatif deskriptif.<sup>51</sup>

Penentuan hasil belajar peserta didik berdasarkan skor yang diperoleh dihitung menggunakan rumus:

$$N = \frac{w}{n} \times 100\%$$

Keterangan:

N : Nilai yang diperoleh peserta didik

W : Jumlah soal benar

N : Banyaknya item soal

Kemudian data yang terkumpul dianalisis dengan menggunakan analisis deskriptif untuk mendiskripsikan ketuntasan hasil belajar peserta didik setelah menggunakan perangkat pembelajaran yang telah dikembangkan. Untuk keperluan tersebut dibuat tabel distribusi dengan langkah-langkah sebagai berikut:

a. Menentukan rentang nilai dengan rumus:

$$R = X_t - X_r$$

Keterangan:

R : Rentang nilai

X<sub>t</sub> : Data terbesar

X<sub>r</sub> : Data terkecil

---

<sup>51</sup>Nunuk Puji Astuti, “Pengembangan Perangkat Pembelajaran Berbasis Keterampilan Informasi di Kelas XI SMA N 2 Sungguminasa pada Materi Sistem Pernafasan Kabupaten Gowa”, h.57-59.

b. Menentukan banyaknya kelas interval dengan rumus :

$$K = 1 + (3,3) \log n$$

Keterangan:

K = Kelas interval

n = Jumlah peserta didik

c. Menghitung panjang kelas interval dengan rumus:

$$P = R \times K$$

Keterangan:

P = Panjang kelas interval

R = Rentang nilai

K = Kelas interval

d. Menentukan ujung kelas pertama

e. Membuat table distribusi frekuensi.

f. Menghitung rata-rata:

$$X = \frac{\sum_{j=1}^k f_i \cdot x_i}{\sum_{j=1}^k f_i}$$

Keterangan:

X = Rata-rata

f<sub>i</sub> = Frekuensi ke-i

x<sub>i</sub> = Titik tengah

g. Menghitung persentase (%) nilai rata-rata

$$P = \frac{f}{n} \times 100\%$$



Keterangan:

P = Angka persentase

F = Frekuensi yang dicapai persentasenya

N = Banyak sampel/responden 20

h. Mengkategorisasikan tingkat penguasaan peserta didik, berdasarkan teknik kategorisasi standar yang ditetapkan:

Tabel 3. 3 : Interval Skor Peserta didik

Nilai	Keterangan
$0 \leq TP < 40$	Sangat rendah
$40 \leq TP < 60$	Rendah
$60 \leq TP < 75$	Sedang
$75 \leq TP < 90$	Tinggi
$90 \leq TP \leq 100$	Sangat tinggi

Keterangan : TP = tingkat penguasaan

## BAB IV

### HASIL DAN PEMBAHASAN

#### *A. Hasil Penelitian dan Langkah Pengembangan*

Pada bab ini diuraikan hasil, pembahasan dan analisis dalam pengembangan perangkat pembelajaran berbasis keterampilan informasi, beserta langkah-langkah yang dilakukan dalam pengembangan perangkat pembelajaran tersebut. Sebagaimana telah dikemukakan sebelumnya, bahwa tujuan penelitian ini adalah untuk mengembangkan perangkat pembelajaran yang memenuhi kriteria valid, praktis dan efektif. Dalam proses pengembangan perangkat pembelajaran ini menggunakan model pengembangan Plomp untuk memperoleh perangkat pembelajaran yang memenuhi kriteria tersebut, dengan menganalisis data hasil penelitian sesuai dengan pedoman analisis pada bab sebelumnya.

Pengembangan perangkat pembelajaran berbasis keterampilan informasi ini dilaksanakan di MAN 1 Sinjai kelas XI pada pokok pembahasan struktur dan fungsi jaringan pada hewan. Adapun perangkat pembelajaran yang digunakan telah divalidasi oleh ahli dan telah diujicobakan. Berikut ini adalah hasil analisis data dan alur pengembangan perangkat pembelajaran dengan menggunakan model pengembangan Plomp.

##### 1. Pengembangan model Plomp

Pada pengembangan perangkat menggunakan model Plomp, terdapat lima tahap dalam proses pengembangannya yaitu penyelidikan/investigasi awal (*preliminary investigation*), perancangan (*design*), pengembangan (*realization/construction*), tes, evaluasi dan revisi (*test, evaluation, and revision*),

implementasi (*implementation*).<sup>52</sup> Tetapi dalam pengembangan perangkat ini hanya sampai pada tahap ke empat.

a. Penyelidikan/Investigasi Awal (*Preliminary Investigation*)

Pada tahap ini dilakukan, analisis perangkat pembelajaran dan analisis materi berdasarkan hasil wawancara bebas yang dilakukan dengan pendidik dalam proses pengumpulan data awal. Berikut ini adalah uraian singkat dari analisis yang dilakukan.

1) Analisis Perangkat Pembelajaran

Pada hakikatnya perangkat pembelajaran merupakan senjata utama bagi seorang pendidik dalam melaksanakan proses pembelajaran, dimana perangkat pembelajaran akan mengatur dan membantu seluruh kegiatan proses belajar mengajar. Analisis ini bertujuan untuk mengetahui masalah-masalah apa yang sering dihadapi oleh pendidik dalam melakukan proses pembelajaran dengan memperhatikan dan menganalisis perangkat pembelajaran yang digunakan. Berdasarkan hasil wawancara yang dilakukan dengan Hj. Mitrawati selaku pendidik mata pelajaran biologi di MAN 1 Sinjai, beliau menuturkan bahwa:

Selama proses pembelajaran sedikit sulit untuk membuat peserta didik aktif dan terkonsentrasi pada suatu kegiatan saelain itu peserta didik juga terkadang kurang memperhatikan pembelajaran dan bermain-main dengan teman sebangkunya.<sup>53</sup>

Dari hasil wawancara dan analisis pada perangkat pembelajaran yang digunakan didapatkan bahwa perangkat pembelajaran yang digunakan mengacu pada kurikulum K13, pada penjabaran indikator dari KD tidak memasukkan unsur

---

<sup>52</sup>Satya Widya, *Pengembangan Model Pembelajaran Adaptif, Kooperatif, Aktif Dan Reflektif (Pakar)*, Vol.28, No.1, Juni 2012, h 102-103, (Diakses 27 Desember 2016)

<sup>53</sup> Mitrawati, Guru MAN 1 Sinjai, *Wawancara*, Sinjai, 17 Februari 2017.

*audience, condition, dan degree*, sehingga indikator terlihat kurang lengkap, dalam kegiatan pembelajaran langkah-langkah yang dilakukan tidak memisahkan antara kegiatan pendidik dan kegiatan peserta didik, ditambah dengan metode pembelajaran yang menggunakan pendekatan saintifik yang masih kurang pas dalam penempatan prosesnya, selain itu kegiatan pembelajaran yang dilakukan tidak menggunakan LKPD terlihat dari tidak adanya lampiran LKPD dan instruksi untuk menggunakan LKPD pada kegiatan pembelajaran sehingga tidak menstimulus peserta didik untuk aktif belajar. Dari segi instrumen penilaian, instrumen penilaian yang digunakan tidak memisahkan antara penilaian afektif, kognitif, dan psikomotorik.

## 2) Analisis Materi

Analisis ini bertujuan untuk menelaah, memilih dan menentukan serta menyusun secara sistematis materi yang relevan untuk diajarkan. Pada penelitian pengembangan perangkat pembelajaran ini menggunakan materi struktur dan fungsi jaringan pada hewan. Materi ini dipilih berdasarkan hasil pengkajian oleh peneliti dan wawancara dengan Hj. Mitrawati selaku pendidik mata pelajaran biologi di MAN 1 Sinjai, dimana informasi yang didapatkan bahwa:

Sebelum peserta didik belajar tentang materi struktur dan fungsi jaringan pada hewan terlebih dahulu peserta didik akan belajar tentang jaringan, serta struktur dan fungsi jaringan pada tumbuhan.<sup>54</sup>

Berdasarkan hal tersebut dapat dikatakan bahwa peserta didik telah memiliki pengetahuan awal mengenai jaringan dan siap untuk belajar struktur dan fungsi jaringan pada hewan.

---

<sup>54</sup> Mitrawati, Guru MAN 1 Sinjai, *Wawancara*, Sinjai, 8 Juli 2017.

### b. Perancangan (*Design*)

Pada tahap ini solusi dari masalah-masalah yang ditemukan pada tahap investigasi awal mulai dirancang sehingga terbentuklah kerangka dari perangkat pembelajaran yang akan digunakan. Pada tahap ini juga banyak dilakukan studi literatur secara intensif untuk menemukan atau merancang suatu model penyelesaian terhadap masalah yang telah dirumuskan. Sesuai dengan pembahasan sebelumnya bahwa dalam penelitian ini akan dikembangkan perangkat pembelajaran berupa RPP, instrumen penilaian dan LKPD, maka pada tahap inilah dibuat kerangka awal dari RPP, instrumen penilain dan LKPD tersebut yang kesemuanya berbasis keterampilan informasi. Kerangka awal dari RPP, intrumen penilaian dan LKPD yang berbasis keterampilan informasi dapat dilihat pada lampiran A.

### c. Pengembangan (*Realization/ Construction*)

Pada tahap ini mulai dilakukan pengembangan terhadap kerangka awal perangkat pembelajaran yang telah dirumuskan pada tahap perancangan. Pada tahap ini juga sering disebut sebagai tahap pembuatan prototipe awal dimana kerangka dari perangkat pembelajaran akan diubah atau dibuat menjadi perangkat pembelajaran yang layak pakai, dan tentunya perangkat pembelajaran tersebut dikembangkan dari kerangka awal sehingga tetap berbasis pada keterampilan informasi. Namun sebelum digunakan perangkat pembelajaran ini akan diuji kevalidannya oleh validator ahli apakah sudah layak digunakan untuk diujicobakan ataukah tidak, bersama dengan instrumen-instrumen penelitian lainnya. Berikut ini adalah perangkat pembelajaran yang akan divalidasi bersama



dengan instrumen-instrumen penelitian yang akan digunakan pada saat penelitian, lihat pada lampiran A.

d. Tes, Evaluasi dan Revisi (*Test, Evaluation, and Revision*)

Pada tahap ini dilakukan tes untuk menguji kepraktisan dan keefektifan perangkat pembelajaran berbasis keterampilan informasi yang telah dikembangkan. Uji coba dilakukan di MAN 1 Sinjai pada kelas XI IPA 2 dimana terdapat 20 orang peserta didik sebagai sampel penelitian, ditambah 2 orang pendidik sebagai pengamat dalam penelitian tersebut

2. Tingkat Validitas, Kepraktisan dan Keefektifan Perangkat

Setelah melalui ke empat tahapan diatas maka selanjutnya dilakukan analisis data pada hasil penelitian untuk mengetahui tingkat kevalidan, kepraktisan dan keefektifan perangkat yang dikembangkan. Berikut ini adalah hasil penelitian yang diuraikan menjadi tiga bagian yaitu;

a. Validasi Perangkat Pembelajaran dan Instrumen Penelitian Oleh Validator

Untuk menguji kelayakan perangkat pembelajaran dan instrumen penelitian sebelum digunakan maka perlu dilakukan validasi oleh validator ahli. Berikut ini adalah hasil validasi oleh validator.

Tabel 4. 1 : Nama-nama Validator

No	Nama	Jabatan
1	Dr. Andi Maulana, M.Si	Dosen Fakultas Tarbiyah dan Keguruan
2	Asrijal, S.Pd, M,Pd	Dosen Fakultas Tarbiyah dan Keguruan

## 1) Hasil Validasi RPP

Aspek-aspek yang dinilai atau yang divalidasi oleh validator pada RPP dan instrumen penelitian ini adalah format RPP, isi materi RPP, bahasa, waktu, metode/kegiatan pembelajaran. Hasil validasi ahli dapat dilihat pada tabel di bawah ini.

Tabel 4. 2 : Hasil Validasi RPP

No	Aspek	Rata-rata	Keterangan
1	Format RPP	3,75	Sangat valid
2	Isi materi RPP	3,8	Sangat valid
3	Bahasa	4	Sangat valid
4	Waktu	3,5	Sangat valid
5	Metode/kegiatan pembelajaran	3,8	Sangat valid
<b>Rata-rata penilaian total</b>		<b>3,69</b>	<b>Sangat valid</b>

Pada tabel 4.2 di atas dapat dilihat bahwa nilai rata-rata kevalidan dari semua berada pada kategori sangat valid yaitu pada  $3,5 \leq \bar{x} \leq 4$ . Hasil analisis selengkapnya dapat dilihat pada lampiran B. Penilaian umum dari kedua validator untuk perangkat pembelajaran RPP adalah baik dan dapat digunakan dengan sedikit revisi.

Dari penilaian validator diperoleh saran untuk kesempurnaan perangkat yaitu tentang bentuk RPP, analisis KD, dan pengembangan indikator menjadi tujuan. Dari saran tersebut kemudian dilakukan revisi untuk menghasilkan perangkat pembelajaran RPP yang siap digunakan pada proses penelitian.

## 2) Hasil Validasi LKPD

Pada validasi LKPD berikut ini aspek-aspek yang dinilai oleh validator adalah format LKPD, isi LKPD, dan bahasa. Berikut ini hasil validasi yang dilakukan oleh validator.

Tabel 4. 3 : Hasil Validasi LKPD

No	Aspek	Rata-rata	Keterangan
1	Format LKPD	3,7	Sangat valid
2	Isi LKPD	4	Sangat valid
3	Bahasa	3,9	Sangat valid
<b>Rata-rata penilaian total</b>		<b>3,86</b>	<b>Sangat valid</b>

Pada tabel 4.3 di atas dapat dilihat nilai rata-rata dari semua aspek berada pada kategori sangat valid yaitu  $3,5 \leq \bar{x} \leq 4$ . Hasil analisis selengkapnya dapat dilihat pada lampiran B. Secara umum penilaian perangkat pembelajaran LKPD dari kedua validator adalah baik dan dapat digunakan dengan sedikit revisi.

Berdasarkan saran dari validator tentang tujuan pada LKPD yang harus sama dengan RPP dan warna pada LKPD maka dilakukan revisi untuk menyempurnakan perangkat pembelajaran sebelum digunakan pada proses penelitian.

### 3) Hasil Validasi Instrumen Penilaian

Pada instrumen penilaian aspek-aspek yang dinilai oleh validator adalah aspek isi, konstruksi, dan bahasa. Berikut ini hasil validasi yang dilakukan oleh validator.

Tabel 4. 4 : Hasil Validasi Instrumen Penelitian

No	Aspek	Rata-rata	Keterangan
1	Isi	3,15	Sangat valid
2	Konstruksi	4	Sangat valid
3	Bahasa	4	Sangat valid
<b>Rata-rata penilaian total</b>		<b>3,71</b>	<b>Sangat valid</b>

Pada tabel 4.4 diatas dapat dilihat nilai rata-rata penilaian dari semua aspek berada pada kategori sangat valid yaitu  $3,5 \leq \bar{x} \leq 4$ . Hasil analisis data dapat dilihat pada lampiran B. Secara umum penilaian dari kedua validator mengenai perangkat instrumen penilaian adalah baik dan dapat digunakan dengan sedikit revisi.

Berdasarkan saran dari validator mengenai perangkat pembelajaran instrumen penilaian tentang perbaikan kecil pada rubrik penilaian, maka dilakukan revisi untuk menghasilkan perangkat pembelajaran berupa instrumen penilaian yang siap digunakan pada proses pembelajaran.

#### b. Kepraktisan Perangkat Pembelajaran

Kepraktisan perangkat pembelajaran diukur dari hasil observasi oleh observer pada saat penelitian dilakukan, dimana observer akan menilai tingkat

keterlaksanaan perangkat dan kemampuan pendidik mengelola pembelajaran. Selain dua hal di atas kepraktisan perangkat pembelajaran juga diukur dari respon peserta didik terhadap perangkat pembelajaran yang juga nantinya akan menjadi data pendukung kepraktisan perangkat pembelajaran berbasis keterampilan informasi yang dikembangkan oleh peneliti.

Tabel 4. 5 : Nama-Nama Observer

No	Nama	Jabatan
1	Hj. Mitrawati S.Pd	Guru MAN 1 Sinjai
2	Ramliah S.Pd	Guru MAN 1 Sinjai

#### 1) Data Tingkat Keterlaksanaan Perangkat Pembelajaran

Tujuan utama analisis keterlaksanaan perangkat pembelajaran adalah untuk melihat sejauh mana perangkat pembelajaran berbasis keterampilan informasi tersebut dapat dilaksanakan dalam proses pembelajaran di kelas. Dalam menilai keterlaksanaan perangkat pembelajaran peneliti meminta bantuan dua orang pendidik sebagai observer untuk mengamati proses pembelajaran yang dilakukan dalam penelitian. Namun sebelum itu pendidik atau observer telah dibekali dengan perangkat pembelajaran berbasis keterampilan informasi yang dikembangkan oleh peneliti agar menjadi bahan rujukan pendidik dalam mengamati proses pembelajaran yang dilakukan oleh peneliti apakah sudah sesuai dengan perangkat yang dikembangkan atau tidak.

Dalam instrumen keterlaksanaan perangkat pembelajaran aspek-aspek yang diamati oleh observer yaitu sintaks pembelajaran, interaksi sosial, prinsip

reaksi, dan perangkat pembelajaran. Berikut ini adalah hasil analisis data keterlaksanaan perangkat pembelajaran.

Tabel 4. 6 : Hasil Analisis Keterlaksanaan Perangkat

No	Aspek	Rata – Rata	Keterangan
1.	Sintaks pembelajaran	4,95	Tinggi
2.	Interaksi Sosial	5	Sangat tinggi
3.	Prinsip Reaksi	4,85	Tinggi
4.	Perangkat pembelajaran	4,87	Tinggi
<b>Rata-rata penilaian total</b>		<b>4,89</b>	<b>Tinggi</b>

Pada tabel 4.6 di atas dapat dilihat rata-rata penilaian total dari semua aspek berada pada kategori tinggi yaitu  $4 \leq Va < 5$ . Analisis data keterlaksanaan perangkat pembelajaran dapat dilihat pada lampiran C.

## 2) Data Kemampuan Pendidik Mengelola Pembelajaran

Tujuan utama analisis kemampuan pendidik dalam mengelola pembelajaran adalah untuk melihat bagaimana kemampuan pendidik dalam mengelola pembelajaran apakah sudah sesuai dengan perangkat pembelajaran yang dikembangkan atau tidak. Sama halnya dengan keterlaksanaan perangkat pembelajaran, kemampuan pendidik mengelola pembelajaran juga melibatkan dua orang pendidik sebagai observer. Berdasarkan analisis data kemampuan pendidik dalam mengelola pembelajaran maka datanya dapat disajikan sebagai berikut.

Tabel 4. 7 : Hasil Analisis Kemampuan Pendidik

No	Aspek	Rata-rata	Keterangan
1	Kegiatan pendahuluan	4,95	Tinggi
2	Kegiatan inti	5	Sangat tinggi
3	Kegiatan penutup	4,75	Tinggi
4	Waktu	4,5	Tinggi
5	Kesesuaian	5	Sangat tinggi
6	Suasana kelas	5	Sangat tinggi
<b>Rata-rata penilaian total</b>		<b>4,90</b>	<b>Tinggi</b>

Pada tabel 4.7 di atas dapat dilihat rata-rata penilaian total dari semua aspek berada pada kategori tinggi yaitu  $4 \leq Va < 5$ . Analisis data kemampuan pendidik mengelola pembelajaran dapat dilihat pada lampiran C.

### 3) Data Angket Respon Peserta Didik

Tujuan utama angket respon peserta didik adalah untuk melihat bagaimana tanggapan peserta didik terhadap proses pembelajaran yang menggunakan perangkat pembelajaran berbasis keterampilan informasi yang dikembangkan oleh peneliti. Data ini didapatkan dengan membagikan angket kepada peserta didik pada sesi akhir dari seluruh proses penelitian. Berdasarkan hasil analisis data, maka data angket respon peserta didik dapat disajikan sebagai berikut.

Tabel 4. 8 : Hasil Analisis Respon Peserta Didik

No	Aspek	Rata-rata	Keterangan
1	Proses pembelajaran	4,66	Tinggi
2	LKPD	4,58	Tinggi
<b>Rata-rata total</b>		<b>4,62</b>	<b>Tinggi</b>

Pada tabel 4.8 di atas dapat dilihat rata-rata penilaian total dari semua aspek berada pada kategori tinggi yaitu  $4 \leq Va < 5$ . Analisis data respon peserta didik dapat dilihat pada lampiran C.

#### c. Keefektifan Perangkat Pembelajaran

Keefektifan perangkat pembelajaran diukur dari tes hasil belajar yang dilakukan oleh peserta didik pada sesi akhir penelitian sebelum pembagian angket respon peserta didik. Tes hasil belajar ini berupa pilihan ganda (*multipelchois*) sebanyak 20 nomor yang soal-soalnya telah dinyatakan valid oleh validator ahli. Tes hasil belajar ini digunakan untuk mengetahui tingkat pencapaian hasil belajar peserta didik yang dimana datanya juga akan digunakan untuk merumuskan tingkat keefektifan perangkat pembelajaran berbasis keterampilan informasi yang dikembangkan oleh peneliti. Berdasarkan hasil analisis data yang dilakukan, maka data tes hasil belajar peserta didik dapat disajikan sebagai berikut.



Tabel 4. 9 : Hasil Analisis Tes Hasil Belajar

Variabel	Nilai
Subjek penelitian	20
Nilai ideal	100
Rata – rata	83,25
Nilai maksimum	95
Nilai minimum	65
Rentang nilai	30
Jumlah peserta didik yang tuntas	17
Jumlah peserta didik yang tidak tuntas	3

Pengkategorian hasil belajar berdasarkan kategori yang telah ditentukan pada bab sebelumnya maka didapatkan data sebagai berikut.

Tabel 4. 10 :Hasil Analisis Tingkat Penguasaan Peserta didik

No	Nilai	Kategori	Frekuensi	Persentase
1.	90-100	Sangat tinggi	7	35%
2.	75-89	Tinggi	11	55%
3.	60-74	Sedang	2	10%
4.	40-59	Rendah	0	0%
5.	0-39	Sangat rendah	0	0%

Apabila hasil belajar peserta didik di analisis maka presentase ketuntasan peserta didik dapat dilihat pada tabel berikut dengan mengacu pada nilai KKM yang berlaku di MAN 1 Sinjai yaitu berada pada nilai 78.

Tabel 4. 11 : Tingkat Ketuntasan Peserta Didik

Nilai	Kategori	Frekuensi	Persentase
78 – 100	Tuntas	17	85%
0 – 77	Tidak tuntas	3	15%

Berdasarkan tabel tabel di atas persentase ketuntasan peserta didik yaitu 85% dan hal itu telah memenuhi kriteria ketuntasan klasikal pada bab sebelumnya yaitu 80%. Analisis data pada tes hasil belajar dapat dilihat pada lampiran C.

d. Deskripsi hasil tahap resensi

Perangkat pembelajaran yang dihasilkan pada akhir tahap pengembangan sebagaimana pada lampiran D yang telah dijilid harus disosialisasikan dan disebarakan kepada para pendidik yang ada di sekolah-sekolah lain tetapi karena keterbatasan waktu dan materi pembelajaran yang terbatas, maka tahap penyebaran ini terbatas hanya dilakukan saat uji coba perangkat.

## **B. Pembahasan Hasil Penelitian**

Pada bagian ini akan dikemukakan pembahasan hasil penelitian yang disesuaikan dengan tujuan penelitian yaitu tentang proses pengembangan perangkat dan kualitas perangkat yang dikembangkan. Selain itu akan dibahas mengenai temuan khusus dan kendala yang dihadapi saat penelitian dan kelebihan perangkat yang dikembangkan serta keterbatasan penelitian.

### 1. Proses Pengembangan Perangkat Pembelajaran Berbasis Keterampilan Informasi

Pengembangan bertujuan untuk menghasilkan perangkat pembelajaran yang siap pakai dan telah direvisi berdasarkan masukan dari para ahli dan data

yang diperoleh dari lapangan.<sup>55</sup> Proses pengembangan dimulai dari penyelidikan/investigasi awal (*preliminary investigation*) hingga pada tahap tes, evaluasi dan revisi (*test, evaluation, and revision*). Pada pengembangan perangkat pembelajaran ini dimulai dengan melakukan analisis untuk mengidentifikasi masalah dasar yang dihadapi dalam proses pembelajaran. Analisis yang dilakukan adalah analisis perangkat pembelajaran dan analisis materi pembelajaran, dalam analisis perangkat pembelajaran dilakukan pengkajian mengenai jenis perangkat pembelajaran yang akan dikembangkan dan dari analisis materi pembelajaran dilakukan pengkajian untuk mengetahui materi mana yang sesuai dengan kondisi peserta didik untuk diajarkan dan mendukung perangkat yang akan dikembangkan. Dari analisis yang dilakukan maka dipilihlah format yang sesuai dengan karakteristik materi, kondisi peserta didik, dan perangkat pembelajaran yaitu pembelajaran yang berbasis keterampilan informasi. Langkah selanjutnya adalah melakukan pengembangan perangkat pembelajaran yang meliputi RPP, instrumen penilaian, dan LKPD yang berbasis pada keterampilan informasi. Kemudian yang terakhir adalah mengevaluasi perangkat pembelajaran melalui serangkaian proses yaitu validasi ahli, revisi dan uji coba perangkat sehingga didapatkan perangkat pembelajaran berbasis keterampilan informasi yang valid, praktis, dan efektif.

Perangkat pembelajaran yang dikembangkan menggunakan metode pendekatan saintifik yang berbasis keterampilan informasi dimana Menurut

---

<sup>55</sup> Raifi Wulandari, Sunardi, dan Arika Indah K, " *Pengembangan Perangkat Pembelajaran Berbasis Pembelajaran Matematika Realistik Pokok Bahasan Kubus dan Balok Vol. 3, No. 1* ", (2014), h. 133. <http://jurnal.unej.ac.id/index.php/pancaran/article/download/730/548/> (7 Agustus 2017).

Weber dan Jhonston dalam Hasugian bahwa di dalam keterampilan ini ada kemampuan mencari informasi, memilih sumber informasi secara cerdas, menilai dan memilah-milah sumber informasi, menggunakan serta menyajikan sumber informasi secara etis. Literasi informasi sebagai kemampuan mencari, mengevaluasi dan menggunakan informasi yang dibutuhkan secara efektif.<sup>56</sup> keterampilan-keterampilan proses yang dimiliki, yang nantinya akan bermuara pada terciptanya konsep jangka panjang pada memori peserta didik. Peserta didik dengan kinerja ilmiah yang tinggi, tentu akan mampu membentuk pengetahuannya sendiri.<sup>57</sup> Nurul dalam Marajan menyebutkan pembelajaran berpendekatan saintifik merupakan pembelajaran yang menggunakan pendekatan ilmiah dan inkuiri, dimana peserta didik berperan secara langsung baik secara individu maupun kelompok untuk menggali konsep dan prinsip selama kegiatan pembelajaran, sedangkan tugas pendidik adalah mengarahkan proses belajar yang dilakukan peserta didik dan memberikan koreksi terhadap konsep dan prinsip yang didapatkan peserta didik.<sup>58</sup>

Sesuai dengan hal di atas dapat dikatakan bahwa pembelajaran berbasis keterampilan informasi merupakan sesuatu yang sangat bermanfaat untuk melatih literasi peserta didik yang nantinya akan sangat bermanfaat untuk peserta didik

---

<sup>56</sup> Jonner Hasugian, "Urgensi Literasi Informasi dalam Kurikulum Berbasis Kompetensi di Perguruan Tinggi", vol. 4 no. 2, (diakses 7 Oktober 2017), h. 35.

<sup>57</sup> K. Dewi, I. W. Sadia, dan N. P. Ristiati, "Pengembangan Perangkat Pembelajaran IPA Terpadu Dengan Setting Inkuiri Terbimbing Untuk Meningkatkan Pemahaman Konsep Dan Kinerja Ilmiah Siswa Vol.3", (diakses 7 Oktober 2017),h.2.

<sup>58</sup> Johari. Marjan, I.B. Putu Arnyana dan I.G.A. Nyoman Setiawan, *Pengaruh Pembelajaran Pendekatan Saintifik Terhadap Hasil Belajar Biologi dan Keterampilan Proses Sains Siswa MA Mu'allimat NW Pancor Selong Kabupaten Lombok Timur Nusa Tenggara Barat Volume 4* (2014),(diakses 7 Agustus 2017), h. 4.

dalam membangun pengetahuannya. Selain itu dari segi proses pembelajaran berbasis keterampilan informasi ini memberikan peluang kepada peserta didik untuk lebih aktif dalam proses pembelajaran dimana dalam proses pembelajaran tersebut menggunakan pendekatan saintifik yang memang menstimulus peserta didik untuk lebih aktif sehingga pengetahuannya akan lebih mudah terbentuk.

## 2. Kualitas perangkat pembelajaran berbasis keterampilan informasi

### a. Kevalidan

Untuk mendapatkan data tentang valid dan tidak validnya perangkat pembelajaran maka dilakukan validasi. Dalam hal ini validasi dilakukan oleh ahli pada perangkat yang dikembangkan dan instrumen penelitian lainnya. Menurut Nurfathurrahmah dalam Mustami dan Dirawan perangkat pembelajaran dikatakan valid, jika penilaian ahli menunjukkan bahwa perkembangan perangkat didasarkan pada teori yang kuat, serta terjadi hubungan antar komponen dalam perangkat yang dikembangkan.<sup>59</sup> Validasi produk juga dapat dilakukan dengan cara menghadirkan beberapa pakar atau tenaga ahli yang sudah berpengalaman untuk menilai produk yang baru dirancang tersebut. Setiap pakar diminta untuk menilai desain tersebut, sehingga selanjutnya dapat diketahui kelemahan dan kekuatannya.<sup>60</sup> Selain itu menurut Nieveen dalam Rapi, kriteria valid didapatkan apabila produk yang dikembangkan didasarkan atas teori yang benar dan adanya

---

<sup>59</sup> Muhammad Khalifah Mustami dan Gufran Darma Dirawan”, *Development Of Worksheet Students Oriented Scientific Approach At Subject Of Biology*”, (diakses 27 Oktober), h. 922

<sup>60</sup> Sugiyono, *Metode Penelitian Bisnis (Pendekatan Kuantitatif, Kualitatif dan R & D)*, h. 500.

konsistensi antarkomponen, validasi produk dinilai oleh ahli dan pakar di bidangnya<sup>61</sup>.

Berikut ini adalah pembahasan penilaian validasi oleh para ahli yang meliputi rencana pelaksanaan pembelajaran (RPP), instrumen penilaian, dan lembar kerja peserta didik (LKPD).

#### 1) Rencana Pelaksanaan Pembelajaran (RPP)

Aspek-aspek yang dinilai oleh validator pada perangkat rencana pelaksanaan pembelajaran (RPP) yaitu format RPP, isi materi, bahasa, waktu dan metode. Dari proses yang dilakukan, nilai rata-rata dari hasil validasi ahli yaitu 3,69 dengan kategori sangat valid, sesuai dengan kriteia yang ditentukan pada bab sebelumnya yaitu ( $3,5 \leq \bar{x} \leq 4$ ) merupakan kriteria kategori sangat valid. Hal ini berarti sesuai dengan prinsip-prinsip pengembangan RPP dan seluruh komponen RPP telah tercantum, sehingga RPP ini dapat diterapkan pada proses pembelajaran dengan sedikit revisi.

Berikut ini aspek-aspek yang perlu diperhatikan dalam pengembangan RPP tersebut yaitu bentuk RPP yang dipisah menjadi dua bagian, perumusan kompetensi dasar menjadi indikator dan kesesuaian antara indikator dan tujuan pembelajaran. Oleh karena itu dilakukan revisi berdasarkan saran dari para validator, saran-saran tersebut meliputi bentuk RPP yang diminta untuk disatukan antara pertemuan pertama dan pertemuan kedua karena merupakan materi yang berkelanjutan, dalam penjabaran kompetensi dasar menjadi indikator perlu

---

<sup>61</sup>Muh. Rapi, “*Model Pembelajaran Rationale, Approach, Participacion, Integrating Islamdan Environment (RAPIE)*”, Disertasi, (Makassar: program pasca sarjana UNM),h. 27, 2017.

memperhatikan tingkat afektif, kognitif dan psikomotorik dari kompetensi dasar sebelum diuraikan menjadi indikator, kemudian tujuan pembelajaran harus diuraikan dari indikator sehingga jika tujuan pembelajaran tercapai maka indikator juga ikut terealisasi. Dari hasil revisi berdasarkan saran validator maka dihasilkan perangkat pembelajaran berbasis keterampilan informasi berupa RPP yang valid dan siap digunakan dalam proses pembelajaran, lihat pada lampiran D.

## 2) Lembar Kerja Peserta Didik

Penilaian perangkat lembar kerja peserta didik (LKPD) yang berbasis keterampilan informasi, aspek-aspek yang dinilai oleh validator yaitu format LKPD, isi LKPD, dan bahasa menunjukkan rata-rata nilai validasi yaitu 3,86 dari hasil analisis data. Hasil tersebut menunjukkan bahwa lembar kerja peserta didik (LKPD) berbasis keterampilan informasi yang dikembangkan berada pada kategori sangat valid berdasarkan pengkategorian pada bab sebelumnya yaitu ( $3,5 \leq \bar{x} \leq 4$ ) yang merupakan kriteria kategori sangat valid. Hal ini berarti LKPD yang disusun telah dikembangkan berdasarkan pemikiran dan ketetapan, yakni terjadi saling keterkaitan antar komponen dalam LKPD maupun perangkat lain, sehingga LKPD ini dapat digunakan dalam kegiatan pembelajaran.

Namun sebelum itu berdasarkan proses validasi yang dilakukan terdapat beberapa catatan yang diberikan oleh validator, yaitu tentang tujuan pembelajaran yang dicantumkan harus sesuai dengan RPP dan penambahan beberapa warna agar LKPD terlihat lebih menarik. Berdasarkan catatan tersebut maka dilakukan perbaikan sesuai dengan saran dari validator yaitu menyamakan antara tujuan RPP dengan tujuan LKPD dan memberi warna pada LKPD agar terlihat lebih menarik.

Dari hasil perbaikan tersebut maka didapatkan LKPD berbasis keterampilan informasi yang siap untuk digunakan, lihat lampiran D.

### 3) Instrumen Penilaian

Pada perangkat pembelajaran instrumen penilaian yang berbasis keterampilan informasi, aspek yang dinilai oleh validator adalah aspek isi, konstruksi, dan bahasa menunjukkan nilai rata-rata validasi yaitu 3,71 dari hasil analisis data. Hasil tersebut menunjukkan bahwa instrumen penilaian yang berbasis keterampilan informasi yang dikembangkan berada pada kategori sangat valid sesuai dengan pengkategorian pada bab sebelumnya yaitu ( $3,5 \leq \bar{x} \leq 4$ ) yang merupakan kriteria kategori sangat valid. Hal tersebut menunjukkan bahwa instrumen penilaian yang dikembangkan sudah sesuai dengan prosedur pengembangan dan layak digunakan pada proses pembelajaran.

Namun sebelum digunakan pada proses pembelajaran ada beberapa hal yang harus direvisi sesuai dengan saran dari validator yaitu tentang perbaikan kecil pada rubrik penilaian yang harus sesuai dengan instrumen penilaian. Berdasarkan saran dari validator tersebut maka dilakukan revisi pada rubrik penilaian untuk mendapatkan instrumen penilaian yang siap digunakan pada proses pembelajaran, lihat pada lampiran D.

#### b. Kepraktisan

Menurut Nurfathurrahmah dalam Mustami dan Dirawan Penilaian perangkat pembelajaran dikatakan praktis, jika memenuhi dua kriteria, yaitu perangkat yang dikembangkan dapat ditentukan dalam penilaian para ahli, dan



perangkat yang dikembangkan dapat diterapkan secara *real* di lapangan.<sup>62</sup> Menurut Nieveen dalam Rapi, perangkat pembelajaran dikatakan praktis jika kenyataan di lapangan menunjukkan apa yang dirancang dapat dilaksanakan.<sup>63</sup>

Menurut Natalia Rosalina Rawa, uji kepraktisan dapat dilakukan dengan empat langkah, yaitu pertama melakukan rekapitulasi data penilaian kepraktisan yang meliputi nilai yang diberikan responden dan observer, kedua menghitung rata-rata nilai hasil dari semua penilaian yang diberikan responden dan observer untuk setiap indikator, ketiga menghitung nilai rata-rata kepraktisan yaitu nilai rata-rata total dari rata-rata nilai untuk semua aspek, dan terakhir menghitung total keseluruhan nilai rata-rata kepraktisan.<sup>64</sup>

Secara umum hasil penialain ahli terhadap perangkat pembelajaran berbasis keterampilan informasi yang dikembangkan dinyatakan dapat digunakan dalam proses pembelajaran. Sesuai dengan analisis data kepraktisan terhadap tiga instrumen penilaian yang telah diisi oleh obsever dan responden, yaitu penilaian keterlaksanaan perangkat didapatkan rata-rata penilaian yaitu 4,89, kemampuan pendidik mengelola pembelajaran rata-rata 4,90, dan respon peserta didik rata-rata 4,62. Dari ketiga hasil yang didapatkan semua berada pada kategori tinggi sesuai dengan pedoman pengkategorian pada bab sebelumnya yaitu  $4 \leq V_a < 5$  merupakan kriteria dari kategori tinggi.

---

<sup>62</sup> Muhammad Khalifah Mustami dan Gufran Darma Dirawan”, *Development Of Worksheet Students Oriented Scientific Approach At Subject Of Biology*”,(diakses 27 Oktober 2017), h. 923

<sup>63</sup> Muh. Rapi, “*Model Pembelajaran Rationale, Approach, Participacion, Integrating Islamdan Environment (RAPIE)*”,h. 27.

<sup>64</sup> Natalia Rosalina Rawa. “*Pengembangan Perangkat Pembelajaran Berbasis Model Learning Cycle-7E pada Materi Trigonometri untuk Meningkatkan Kemampuan Koneksi Matematis Siswa*”, Vol 1 No 6”, (2016), (diakses 7 Agustus 2017), h.104.

Hal ini berarti bahwa perangkat pembelajaran berbasis keterampilan informasi yang dikembangkan dapat dikatakan praktis sesuai dengan hasil analisis data yang didapatkan. Dimana dalam instrumen keterlaksanaan perangkat, dapat dikatakan bahwa seluruh aspek-aspek dalam perangkat pembelajaran terlaksana dalam proses pembelajaran. Dalam instrumen kemampuan pendidik mengelola pembelajaran dapat dikatakan pendidik mengelola pembelajaran dengan baik menggunakan perangkat pembelajaran berbasis keterampilan informasi, dan yang terakhir instrumen respon peserta didik dapat dikatakan bahwa peserta didik menerima dengan baik proses pembelajaran yang menggunakan perangkat pembelajaran berbasis keterampilan informasi.

### c. Keefektifan

Menurut Nurfathurrahmah dalam Mustami dan Dirawan Efektivitas yaitu respon peserta didik terhadap perangkat pembelajaran yang berorientasi pada pendekatan ilmiah.<sup>65</sup> Dan menurut Nieveen dalam Rapi perangkat pembelajaran dikatakan efektif apabila produk yang dirancang memberikan hasil sesuai dengan yang diharapkan.<sup>66</sup>

Sesuai dengan pernyataan diatas hasil yang diharapkan yaitu berupa ketuntasan peserta didik dalam proses pembelajaran dengan orientasi keterampilan informasi, dimana peserta didik dinyatakan tuntas apabila memenuhi nilai KKM yaitu 78, pembelajaran dikatakan berhasil atau efektif apabila secara

---

<sup>65</sup> Muhammad Khalifah Mustami dan Gufran Darma Dirawan”, *Development Of Worksheet Students Oriented Scientific Approach At Subject Of Biology*”,(diakses 27 Oktober 2017), h. 923.

<sup>66</sup> Muh. Rapi, “*Model Pembelajaran Rationale, Approach, Participacion, Integrating Islamdan Environment (RAPIE)*”,h. 27.

klasikal minimal 80% peserta didik mencapai nilai tuntas sesuai dengan kategori pada bab sebelumnya. Untuk menguji keefektifan perangkat pembelajaran berbasis keterampilan informasi yang dikembangkan maka dilakukan analisis data pada tes hasil belajar yang telah dilakukan.

Hasil belajar akan mencerminkan kemampuan peserta didik untuk memenuhi prestasi tahap pengalaman belajar. Untuk mencapai kompetensi dasar, hasil belajar berfungsi sebagai petunjuk tentang perubahan perilaku yang akan dicapai peserta didik dalam kaitannya dengan kegiatan belajar yang dilakukan, disesuaikan dengan kompetensi dasar dan materi yang dipelajari.<sup>67</sup> Data hasil belajar didapatkan setelah proses pembelajaran dengan menggunakan instrumen tes hasil belajar. Tes hasil belajar diberikan setelah melakukan proses pembelajaran sebanyak dua kali pertemuan.

Berdasarkan analisis data pada tes hasil belajar yang dilakukan oleh peserta didik, diketahui bahwa dari 20 peserta didik terdapat 85% peserta didik yang telah tuntas belajar. Dengan demikian pembelajaran dapat dikatakan berhasil atau efektif karena telah memenuhi kriteria yang dicantumkan pada bab sebelumnya. Selain itu nilai rata-rata yang didapatkan peserta didik juga berada pada kategori tinggi yaitu 83,25 sesuai dengan kriteria yang ditentukan pada bab sebelumnya yaitu 75-89 yang merupakan kriteria tinggi.

Hasil penelitian di atas sesuai dengan hasil penelitian yang didapatkan oleh Nunuk Puji Astuti dalam penelitiannya yang berjudul Pengembangan

---

<sup>67</sup> Muhammad Khalifah Mustami dan Gufran Darma Dirawan", *Development Of Worksheet Students Oriented Scientific Approach At Subject Of Biology*", (diakses 27 Oktober 2017), h. 924

Perangkat Pembelajaran Berbasis Keterampilan Informasi di kelas XI SMA N 2 Sungguminasa pada Materi Sistem Pernafasan. Dimana hasil penelitian tersebut menunjukkan bahwa perangkat pembelajaran berbasis keterampilan informasi yang dikembangkan dinyatakan valid, praktis dan efektif untuk digunakan dalam proses pembelajaran.<sup>68</sup> Selain itu penelitian kedua yang dilakukan oleh Silfana dengan judul Pengembangan Perangkat Pembelajaran Berbasis Keterampilan Informasi dengan Materi Sistem Peredaran Darah di Kelas XI IPA SMA N 1 Sungguminasa Kabupaten Gowa, juga menunjukan hasil yang sama yaitu perangkat pembelajaran yang dikembangkan valid, praktis dan efektif untuk digunakan pada proses pembelajaran.<sup>69</sup> Antara penelitian yang dilakukan oleh peneliti dengan Kedua penelitian di atas hanya memiliki perbedaan pada segi materi, lokasi penelitian dan model pengembangan yang digunakan. Sehingga pengembangan perangkat pembelajaran berbasis keterampilan informasi yang dilakukan oleh peneliti sesuai dengan hasil penelitian sebelumnya yaitu valid, praktis dan efektif untuk digunakan pada proses pembelajaran.

### 3. Temuan-Temuan Khusus dan Kendala yang Dihadapi

Pada bagian ini akan diungkapkan temuan-temuan khusus pada penelitian yaitu:

---

<sup>68</sup> Nunuk Puji Astuti, "*Pengembangan Perangkat Pembelajaran Berbasis Keterampilan Informasi di Kelas XI SMA N 2 Sungguminasa pada Materi Sistem Pernafasan Kabupaten Gowa*", h.73.

<sup>69</sup> Silfana, "*Pengembangan Perangkat Pembelajaran Berbasis Keterampilan Informasi dengan Materi Sistem Peredaran Darah di Kelas XI IPA SMA N 1 Sungguminasa Kabupaten Gowa*", (Skripsi, Fakultas Tarbiyah dan Keguruan UIN Alauddin Makassar), h.80

#### a. Implementasi perangkat pembelajaran

Dalam proses implementasi perangkat pembelajaran berbasis keterampilan informasi ini, dapat peneliti katakan bahwa peserta didik terlihat aktif dalam proses pembelajaran dan peserta didik terlihat lebih komunikatif pada proses pembelajaran dengan banyak bertanya, selain itu peserta didik mengaku senang dalam proses pembelajaran tersebut dan dapat menambah pengetahuan mereka.

##### 1) Rencana Pelaksanaan Pembelajaran

Rencana Pelaksanaan Pembelajaran (RPP) pada hakikatnya merupakan perencanaan jangka pendek untuk memperkirakan apa yang akan dilakukan dalam pembelajaran. Pada penerapan perangkat pembelajaran RPP yang dilakukan pada saat penelitian, peneliti menemukan bahwa waktu yang dicantumkan dalam RPP tidaklah cukup baik pada pertemuan pertama maupun pada pertemuan kedua, hal ini terbukti ketika proses pembelajaran mengambil waktu beberapa menit dari jam pembelajaran selanjutnya. Menurut sudut pandang peneliti hal ini dapat terjadi karena kurang tegasnya pendidik dalam mengelola peserta didik, dimana ketika peserta didik diminta untuk duduk berkelompok ada yang menolak dengan alasan pertemanan dan ketika dipersilahkan untuk naik presentase mereka saling menunjuk kelompok, selain itu pada pertemuan kedua waktu pengerjaan LKPD terlalu singkat hal ini terbukti ketika pendidik mempersilahkan peserta didik untuk presentase mereka belum siap dengan alasan belum menyelesaikan LKPD nya.

##### 2) Lembar Kerja Peserta Didik (LKPD)

LKPD adalah panduan bagi peserta didik yang digunakan untuk menerapkan konsep yang dipelajari. Ciri khas dari LKPD ini adalah memuat

sekumpulan pernyataan yang mengarahkan peserta didik untuk memecahkan masalah-masalah kontekstual yang dilengkapi dengan ruang kosong sebagai tempat menuliskan jawaban. Temuan peneliti pada LKPD yang digunakan mengarah pada kesimpulan bahwa LKPD yang digunakan tersebut mencerminkan keterampilan informasi dengan alasan bahwa dalam proses diskusi setelah proses presentase beberapa peserta didik mengajukan pertanyaan yang kemudian dijawab oleh peserta didik yang lain dengan jawaban berupa informasi yang bersumber dari literatur dan bahan bacaan yang dibagikan pada saat proses pembelajaran. Hal tersebut mencerminkan bahwa peserta didik telah menerapkan keterampilan informasi pada proses pembelajarannya dengan mengumpulkan semua informasi pada literatur dengan bacaan kemudian memilah informasi tersebut dan menentukan informasi mana yang sesuai untuk pertanyaan yang diajukan kemudian mengkomunikasikan informasi tersebut sebagai jawaban dari pertanyaan yang diajukan.

### 3) Instrumen Penilaian

Pada perangkat instrumen penilaian, hal-hal yang ingin dinilai semuanya tercakup pada proses pembelajaran dan tugas yang dikumpulkan oleh peserta didik. Hanya saja dalam pengisian instrumen penilaian khususnya pada penilaian afektif dan penilaian psikomotorik pendidik sedikit mengalami kesulitan untuk mengisi lembar penilaian pada jam pelajaran, jadi lembar penilaian ini di isi ketika proses pembelajaran telah selesai berdasarkan catatan-catatan kecil yang pendidik tulis.

### 4. Kelebihan Perangkat Pembelajaran yang Dikembangkan

Terlepas dari kendala-kendala yang dihadapi pada proses pembelajaran, perangkat pembelajaran berbasis keterampilan informasi yang dikembangkan memiliki kelebihan dari sudut pandang observer dan peneliti, dimana perangkat pembelajaran tersebut efektif digunakan untuk mengasah keterampilan informasi peserta didik, menumbuhkan minat baca peserta didik, selain itu LKPD yang digunakan sederhana tetapi dapat merangsang peserta didik untuk aktif dalam proses pembelajaran dan instrumen penilaian yang digunakan mudah dimengerti dan mencakup penilaian afektif, kognitif, dan psikomotorik peserta didik yang dilengkapi dengan rubrik penilaian dan pedoman penskoran.

#### 5. Keterbatasan Penelitian

Tujuan penelitian ini adalah untuk menghasilkan perangkat pembelajaran berbasis keterampilan informasi pada materi struktur dan fungsi jaringan pada hewan. Model pengembangan dalam penelitian ini menggunakan model Plomp. Melalui prosedur pengembangan model Plomp tersebut dihasilkan perangkat yang dikategorikan baik. Akan tetapi dalam penelitian pengembangan terdapat beberapa keterbatasan, antara lain:

- a. Uji coba lapangan yang sesungguhnya hanya dilakukan pada satu kelas saja yaitu kelas XI IPA 2 MAN 1 Sinjai, untuk mendapatkan masukan yang lebih banyak seharusnya uji coba lapangan tidak dilakukan hanya pada satu kelas saja akan tetapi diujicobakan pada beberapa kelas.
- b. Perangkat yang dikembangkan terbatas pada materi struktur dan fungsi jaringan pada hewan.

## BAB V

### PENUTUP

#### A. Kesimpulan

Berdasarkan hasil penelitian dan uji coba perangkat pembelajaran berbasis keterampilan informasi yang dikembangkan pada materi struktur dan fungsi jaringan pada hewan di kelas XI MAN 1 Sinjai diperoleh beberapa kesimpulan sebagai berikut:

1. Pengembangan perangkat pembelajaran pada penelitian ini menggunakan model pengembangan Plomp yang terdiri atas lima tahap yaitu penyelidikan/investigasi awal (*preliminary investigation*), perancangan (*design*), pengembangan (*realization/ construction*), tes, evaluasi dan revisi (*test, evaluation, and revision*), dan terakhir implementasi (*implementation*). Dari tahapan pengembangan yang dilalui dihasilkan perangkat pembelajaran berupa RPP, instrumen penilaian, dan LKPD yang memenuhi kriteria sangat valid, praktis dan efektif.
2. Kevalidan perangkat pembelajaran berbasis keterampilan informasi yang dikembangkan dengan beberapa revisi dapat dikatakan sangat valid sesuai dengan hasil analisis data yaitu untuk rencana pelaksanaan pembelajaran (RPP) nilai kevalidannya yaitu 3,69, untuk lembar kerja peserta didik (LKPD) nilai kevalidannya yaitu 3,86, dan untuk instrumen penilaian nilai kevalidannya yaitu 3,71. Ketiga perangkat tersebut memenuhi kriteria sangat valid yaitu ( $3,5 \leq \bar{x} \leq 4$ ). Kepraktisan perangkat pembelajaran berbasis keterampilan informasi yang dikembangkan dapat dikatakan praktis sesuai



dengan hasil analisis data pada instrumen penelitian yaitu keterlaksanaan perangkat pembelajaran 4,89, kemampuan pendidik mengelola pembelajaran 4,90, dan respon peserta didik yaitu 4,62. Ketiga instrumen tersebut memenuhi kriteria tinggi yaitu  $4 \leq V_a < 5$ . Keefektifan perangkat pembelajaran berbasis keterampilan informasi yang dikembangkan dapat dikatakan efektif dengan melihat persentase ketuntasan belajar peserta didik yaitu 85% melebihi nilai ketuntasan kalsikal yang telah ditentukan yaitu 80%, selain itu nilai rata-rata yang didapatkan peserta didik masuk dalam kategori tinggi yaitu 83,25.

### ***B. Implikasi Penelitian***

Berdasarkan hasil penelitian ini dikemukakan beberapa saran sebagai berikut:

1. Perangkat pembelajaran yang dikembangkan dalam penelitian ini sudah memenuhi kriteria kualitas yang baik sehingga disarankan dapat diimplementasikan oleh para pendidik dalam pembelajaran di kelas untuk materi struktur dan fungsi jaringan pada hewan
2. Pengembangan perangkat pembelajaran berbasis keterampilan informasi hendaknya dikembangkan untuk materi lainnya yang cocok diajarkan dengan model ini, sehingga peserta didik akan lebih termotivasi dan dapat mengkontruksi sendiri pengetahuannya berdasarkan kehidupan nyata.
3. Bagi peneliti, seharusnya mengkaji lebih dalam pada saat merancang metode pengembangan. Sehingga dihasilkan produk yang lebih baik dan sesuai

dengan strategi pembelajaran yang direncanakan. Agar tujuan yang telah dirumuskan tercapai sepenuhnya.



## DAFTAR PUSTAKA

- Aminullah, “*Pengembangan Bahan Ajar Biologi Pokok Pembahasan Sistem Reproduksi Manusia Dengan Pendekatan Konstruktivisme pada Siswa Kelas XI SMA*” (Skripsi Fakultas Tarbiyah dan Keguruan UINAM Makassar, 2013).
- Ango, Benedikta “*Pengembangan Lembar Kerja Peserta Didik LKPD) Mata Pelajaran Teknik Informatika dan Komunikasi Berdasarkan Standar Isi Untuk SMA Kelas X Semester Gasal*”  
<http://eprints.uny.ac.id/19942/1/Benedikta%20Ango%2009520249001.pdf>
- Arifin, Zinal. *Evaluasi Pembelajaran*. Cet. V; Bandung: Remaja Rosdakarya, 2013.
- Arikunto dan Suharsimi. *Prosedur Penelitian Suatu Pendekatan Praktik*. Cet. 6; Jakarta: Rineka Cipta, 2006.
- Arsyad, Azhar. *Media Pengajaran*. Cet. II; Jakarta: Raja Grafindo Persada, 2000.
- Arsyad, Azhar. *Media Pembelajaran*. Cet. VII; Jakarta: PT Raja Grafindo Persada, 2014.
- Bambang S, Sulasmono. *Pengembangan Model Pembelajaran Adaptif, Kooperatif, Aktif Dan Reflektif (Pakar)*, Vol. 28, No. 1, Juni 2012. Diakses 27 Desember 2016. <http://ejournal.uksw.edu/satyawidya/article/view/143>
- Bi Ibnu Majah, Abu Abdullah Muhammad Ibnu Yazid Al Qazwiniy Asy-syahir. *Sunan Ibnu Majah Hadis No 224*. Riyadh: Maktabatu Al ma'rif, 1996.
- Dewi, K, Dkk, “*Pengembangan Perangkat Pembelajaran IPA Terpadu Dengan Setting Inkuiri Terbimbing Untuk Meningkatkan Pemahaman Konsep Dan Kinerja Ilmiah Siswa Vol.3*”, (diakses pada 7 oktober 2017)  
[http://pasca.undiksha.ac.id/e-journal/index.php/jurnal\\_ipa/article/view/548](http://pasca.undiksha.ac.id/e-journal/index.php/jurnal_ipa/article/view/548)
- Ganduri, Maulani. *Sistem Informasi Manajemen*. Cet. I; Yogyakarta: Guna Ilmu, 2008.
- Gunawan. *Pengembangan berbasis Kurikulum*. Cet. II; Jakarta: Erlangga, 2012.
- Hamalik, Oemar. *Kurikulum dan Pembelajaran*. Jakarta: Bumi Aksara, 2010.
- Hanafi, Muhammad. *Pembelajaran Sejarah Kebudayaan Islam*. Jakarta: Direktorat Jenderal Pendidikan Islam Departemen Agama RI, 2009.

- Hasugian, Jonner”*Urgensi Literasi Informasi dalam Kurikulum Berbasis Kompetensi di Perguruan Tinggi*”, vol. 4 no. 2, (diakses pada 7 oktober 2017) <http://puslit2.petra.ac.id/ejournal/index.php/pus/article/view/17231>
- Katriani, Laila. “*Pengembangan Lembar Kerja Peserta Didik Pendidikan Fisika*” <http://staff.uny.ac.id/sites/default/files/pengabdian/laila-katriani-ssi-msi/pengembangan-lembar-kerja-peserta-didik-lkpd-ppm-dipa-fakultas-20141.pdf>
- Komalasari.*Pembelajaran Kontekstual Konsep dan Aplikasi*.Cet. 1; Bandung: Refika Aditama, 2011.
- Langgulung,Hasan. *Asas-Asas Pendidikan Islam*. Cet. VI;Jakarta: Pustaka Al Husna, 2008.
- Majid, Abdul.*Perencanaan Pembelajaran*. Cet. I; Bandung: Remaja Rosdakarya, 2008.
- Marjan, Johari, Dkk, *Pengaruh Pembelajaran Pendekatan Saintifik Terhadap Hasil Belajar Biologi dan Keterampilan Proses Sains Siswa MA Mu'allimat NW Pancor Selong Kabupaten Lombok Timur Nusa Tenggara Barat Volume 4* (2014), (7 Agusrtus 2017).  
<https://media.neliti.com/media/publications/122899-ID-pengaruh-pembelajaran-pendekatan-saintif.pdf>
- Muhaimin, Dkk.*Pengembangan Model Kurikulum Tingkat Satuan Pendidikan(KTSP) pada Sekolah dan Madrasah*. Jakarta: Raja Grafindo Persada, 2008.
- Mulyasa, H. E. *Impelementasi Kurikulum Tingkat Satuan Pendidikan Kemandirian Guru dan Kepala Sekolah*. Cet. I; Jakarta: Bumi Aksara, 2009.
- Mustami, Muhammad Khalifa dan Dirawan, Gufran Darma”, *Development Of Worksheet Students Oriented Scientific Approach At Subject Of Biology*”,(diakses pada 11 oktober 2017) <http://www.serialsjournals.com/serialjournalmanager/pdf/1456920315.pdf>
- Nahdaturrugaisiyah, “*Pengembangan Media Pembelajaran Berbasis Flash Pada Pokok Bahasan Sistem Organisasi Kehidupan Siswa Smp Negeri 24 Makassar*”, *Skripsi* (Makassar: Fak. Tarbiyah dan Keguruan UIN Alauddin Makassar, 2014.
- Nata,Abuddin.*Manajemen Pendidikan*.Cet.IV;Jakarta:Kencana Prenada Media, 2010.

- Nurhayati, Ai Sri. *Petunjuk Pelaksanaan Pembuatan RPP terintegrasi TIK*. Jakarta: Pusat Teknologi Informasi dan Komunikasi Pendidikan (PUSTEKOM) kementerian Pendidikan dan Kebudayaan (KEMENDIGBUD), 2012. <http://pur2andi.blogspot.co.id/2013/03/petunjuk-pelaksanaan-pembuatan-rpp.html>
- Pramana Situmorang, Risyia. “*Analisis Potensi Lokal Untuk Mengembangkan Bahan Ajar Biologi di SMA Negeri 2 Wonosari*”, vol. 4, no. 1, hal. 51. Diakses 24 Juli 2016. <http://jurnal.unimus.ac.id/index.php/JPKIMIA/article/view/1938>
- Rapi, Muh, “*Model Pembelajaran Rationale, Approach, Participacion, Integrating Islam dan Environment (RAPIE)*”, Disertasi, (Makassar: program pasca sarjana UNM), 2017.
- Rawa, Natalia Rosalina. “*Pengembangan Perangkat Pembelajaran Berbasis Model Learning Cycle-7E pada Materi Trigonometri untuk Meningkatkan Kemampuan Koneksi Matematis Siswa*”, Vol 1 No 6”, (2016) (7 Agustus 2017). <http://journal.um.ac.id/index.php/jptpp/article/view/6368>
- Sarah, Siti, dkk. “*Keefektivan Pembelajaran Berbasis Potensi Lokal Dalam Pembelajaran Fisika SMA Dalam Meningkatkan Living Values Siswa*” vol. 2, no. 1. Diakses 24 Juli 2016. <https://media.neliti.com/media/publications/121849-ID-keefektivan-pembelajaran-berbasis-potens.pdf>
- Sadiman, Arif S, dkk. *Media Pendidikan Pengertian Pengembangan dan Pemanfaatannya*. Jakarta: Rja Grafindo Persada, 2005.
- Septiana dan Marlina, Meuthia “*Optimalisasi Penerapan Literasi Informasi Di Perpustakaan SMA Negeri 1 Padang*”, Vol. 1 no 3. Diakses 2012.
- Setiadi. *Anatomi Fisiologi Manusia*. Cet. I; Yogyakarta: Graha Ilmu, 2007.
- Sugiyono. *Metode Penelitian Kuantitatif, Kualitatif dan R&D*. Cet. I; Jakarta: Alfabeta, 2011.
- Sugiyono. *Statistik Nonparametris Untuk Penelitian*. Cet. IV; Bandung: Alfabeta, 2002.
- Sujadi. *Metodologi Penelitian Pendidikan*. Cet. 2; Jakarta: Rineka Cipta, 2003.
- Susilo, Joko. *KTSP: Manajemen Pelaksanaan dan Kesiapan Sekolah*. Cet. I; Jogjakarta: Pustaka Pelajar, 2008.
- Syamsudduha, St. *Penilaian Kelas*. Cet. I; Makassar: Alauddin University Press, 2012.

Trianto. *Model Pembelajaran Terpadu*. Cet. VII; Jakarta: Bumi Aksara, 2015.

Wulandari, Raifi, DKK, " *Pengembangan Perangkat Pembelajaran Berbasis Pembelajaran Matematika Realistik Pokok Bahasan Kubus dan Balok Vol. 3, No.1*",(2014), (diakses 7 Agustus 2017).  
<https://jurnal.unej.ac.id/index.php/pancaran/article/view/730>

Undang-Undang Negara Republik Indonesia, No. 20 Tahun 2003 Tentang Sistem Pendidikan di Indonesia <https://kemenag.go.id/file/dokumen/UU2003.pdf>

USAID, Tim. *Modul Pelatihan Praktik Yang Baik Di SMP dan MTs III*. 7-10 September 2016.

Yusup, Pawit M. *Ilmu Informasi Komunikasi dan Kepustakaan*. Cet. I; Jakarta: Bumi Aksara, 2009.

Yusup, Pawit M. *Prespekteif Menejemen Pengetahuan Informasi, Komunikasi, Pendidikan, dan Perpustakaan*. Cet. I; Jakarta: Rajawali Press, 2012.



# LAMPIRAN

A

1. Kerangka awal perangkat pembelajaran
2. Perangkat pembelajaran
  - RPP dan Instrumen penilaian
  - LKPD
  - Literatur
3. Instrumen penelitian
  - Keterlaksanaan perangkat
  - Kemampuan guru
  - Respon siswa
  - Tes hasil belajar

## TES HASIL BELAJAR

Nama Peserta Didik : .....

Mata Pelajaran : Biologi

Kelas/Semester : XI IPA /Ganjil

Alokasi Waktu : .....

### Petunjuk Soal:

1. Sebelum anda mengerjakan soal dibawah ini janan lupa berdoa dan membaca “basmalah”.
2. Lengkapilah identitas anda pada lembar jawaban yang telah disediakan.
3. Bacalah soal dengan seksama sebelum menjawab pertanyaan.
4. Pilihlah salah satu jawaban yang dianggap paling tepat dengan memberi tanda silang (X) pada huruf A, B, C, D atau E!
5. Jawablah dengan jujur sesuai dengan pengetahuan yang anda miliki.

---

1. Jaringan yang membentuk bagian luar organ tubuh adalah ?

- A. Epitel
- B. Ikat
- C. Otot
- D. Saraf
- E. Lemak

2. Dalam tubuh hewan apabila dijumpai adanya rongga, maka di bagian permukaan luarnya akan dijumpai jaringan ?

- A. Otot
- B. Kulit
- C. Lemak
- D. Ikat
- E. Epitel

3. Jaringan epitel yang melapisi rongga hidung dan trakea adalah ?

- A. Pipih selapis
- B. Bersilia
- C. Silindris berlapis banyak
- D. Transisi
- E. Kubus selapis

4. Ditemukan jaringan dengan ciri-ciri berikut:

- Bentuk pipih, kubus, dan silindris
- Terletak pada permukaan organ
- Berfungsi dalam sekresi dan sebagai pelindung

Jaringan yang dimaksud adalah ?

- A. Saraf
- B. Epitel
- C. Lemak
- D. Ikat
- E. Otot



5. Neuroepelitum merupakan contoh dari fungsi sel epitel sebagai ?
- Pelindung
  - Kelenjar
  - Penyerap zat
  - Penerima rangsang
  - Pengeluaran zat metabolisme
6. Jaringan ikat merupakan jaringan yang paling banyak terdapat dalam tubuh hewan, berikut ini yang bukan termasuk jaringan ikat adalah ?
- Lemak
  - Tulang rawan
  - Tulang
  - Otot
  - Darah
7. Jaringan yang berfungsi untuk membungkus (menyokong) organ-organ tubuh adalah ?
- Epitel
  - Ikat
  - Otot
  - Saraf
  - Lemak
8. Jaringan ikat padat juga sering disebut jaringan serabut putih karena banyak mengandung ?
- Serabut kolagen
  - Serabut elastin
  - Serabut reticular
  - Sel mast
  - Sel lemak
9. Apabila kita makan paha ayam pada ujung tulang sering kita temukan bagian yang berwarna putih dan terasa agak keras ketika dimakan. Bagian tersebut ?
- Otot lurik
  - Ikat
  - Tulang keras yang masih muda
  - Tulang rawan
  - Otot polos

10. Suatu jaringan pada persendian tulang belakang memiliki cirri-ciri sebagai berikut:

- Gelap dan keruh
- Sumber kolagen tersusun sejajar membentuk satu berkas

Jaringan tersebut adalah ?

- Tulang rawan hialin
- Tulang rawan elastis
- Tulang rawan fibroblas
- Tulang kompak
- Tulang spons

11. Perhatikan ciri jaringan hewan berikut ini:

1. Berbentuk silinder panjang
2. Berbentuk gelendong
3. Inti 1 terletak di tengah
4. Inti banyak di tepi
5. Bekerja di luar kesadaran
6. Menyusun organ-organ pencernaan

Karakteristik yang dimiliki oleh otot polos adalah ?

- A. 1, 2, 3, dan 4
- B. 2, 3, 4, dan 5
- C. 2, 3, 5, dan 6
- D. 3, 4, 5, dan 6
- E. 1, 4, 5, dan 6

12. Apabila kita makan daging paha ayam yang dinamakan daging adalah jaringan ?

- A. Otot lurik
- B. Otot polos
- C. Lemak
- D. Ikat
- E. Tulang rawan

13. Perhatikan ciri-ciri jaringan hewan berikut ini:

1. Berbentuk silinder panjang
2. Berbentuk gelendong
3. Inti 1 terletak di tengah
4. Inti banyak di tepi
5. Bekerja di luar kesadaran
6. Menyusun organ pemompa darah

Karakteristik yang dimiliki oleh otot jantung adalah ?

- A. 1, 2, 3, dan 6
- B. 2, 3, 4, dan 5
- C. 1, 3, 5, dan 6
- D. 1, 2, 4, dan 5
- E. 1, 4, 5, dan 6

14. Perhatikan gambar jaringan otot di bawah ini,





**a**

**b**

**c**

Urutan gambar dari **a** ke **c** adalah ?

- A. Otot polos, otot jantung, otot lurik
- B. Otot lurik, otot polos, otot jantung
- C. Otot jantung, otot lurik, otot polos
- D. Otot lurik, otot jantung, otot polos
- E. Otot polos, otot lurik, otot jantung

15. Bagian dari otot jantung yang membentuk percabangan disebut ?

- A. Badan sel
- B. Inti sel
- C. Mikrofilmen
- D. Neurit
- E. Diskus interkularis

16. Sel saraf disusun oleh bagian di bawah ini, kecuali ?

- A. Akson
- B. Badan sel
- C. Ganglion
- D. Neurit
- E. Dendrit

17. Sel-sel neuron ada yang berfungsi mengantarkan rangsangan dari alat indera ke otak. Sel saraf dengan fungsi tersebut dinamakan ?

- A. Konektor
- B. Sensorik motorik
- C. Konektor dan motorik
- D. Sensorik dan motorik
- E. Sensorik



UNIVERSITAS ISLAM NEGERI  
**ALAUDDIN**  
 M A K A S S A R

18. Perhatikan gambar di bawah ini gambar tersebut merupakan gambar dari jaringan ?

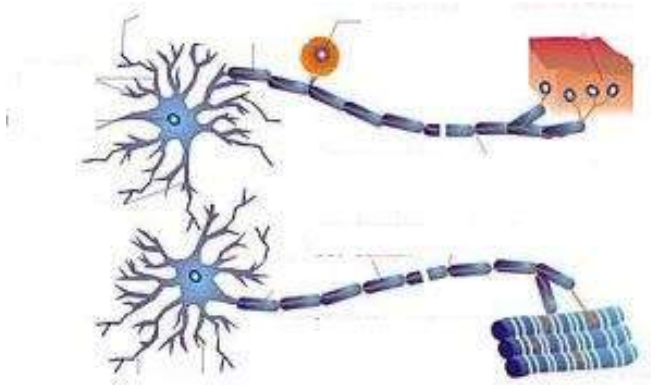

Gambar tersebut merupakan gambar dari jaringan ?

- A. Jaringan otot
- B. Jaringan saraf
- C. Jaringan epitel
- D. Jaringan ikat
- E. Jaringan otak

19. Perhatikan tabel di bawah ini,

No	Nama jaringan	Ciri-ciri	fungsi
1	Jaringan epitel	Terletak di bagian permukaan	Melindungi jaringan yang ada di bawahnya
2	Jaringan ikat	Berbentuk glendong	Menyokong tubuh
3	Jaringan otot	Melekat pada tulang	Menggerakkan tubuh
4	Jaringan saraf	Banyak terdapat pada otak	Mengeluarkan zat sisa metabolisme

Nomor yang sesuai dengan nama, ciri, dan fungsi jaringan adalah ?

- A. 1 dan 3
- B. 2 dan 3
- C. 1 dan 4
- D. 3 dan 4
- E. 2 dan 4



20. Bagian dari jaringan saraf yang berfungsi menerima rangsangan dari lingkungan adalah ?

- A. Dendrit
- B. Akson
- C. Sel sahewan
- D. Eektor
- E. Reseptor

### Peta Analisis Awal

Kekurangan perangkat yang dianalisis	Pengembangan yang akan dilakukan
<p>Pada bagian indikator belum memasukkan unsur <i>audience</i>, <i>behavior</i>, <i>cindition</i>, dan <i>degree</i>.</p>	<p>Pada bagian indikator akan dimasukkan unsur <i>audience</i>, <i>behavior</i>, <i>cindition</i>, dan <i>degree</i>, untuk lebih memperjelas hal-hal apa yang akan dicapai oleh siswa dan bagaimana siswa tersebut mencapainya, <b>pada bagian condition akan diarahkan pada keterampilan informasi</b></p>
<p>Pada bagian pendahuluan kegiatan pembelajaran tidak dibuka dengan sesuatu yang bersifat religius sehingga tidak mencerminkan KI 1, selain itu apresepri yang digunakan kurang memotifasi siswa untuk mengikuti proses belajar, dan pada bagian ini pula tidak di jelaskan atau tidak ada pengantar tentang hal-hal apa yang akan dilakukan oleh siswa pada kegiatan inti</p>	<p>Pada bagian pendahuluan kegiatan pembelajaran akan dibuka dengan sesuatu yang bersifat religius seperti mengucapkan salam dan berdoa, selanjutnya pada bagian apresepri digunakan pertanyaan yang dapat memotifasi siswa untuk belajar dengan tidak langsung bertanya tentang inti materi yang dipelajari contohnya bertanya tentang “apa yang kalian rasakan sekarang, apa ada yang merasa dingin, panas atau ada perasaan lain” mengumpulkan jawaban siswa “mengapa seseorang dapat merasakan hal-hal tersebut, mengumpulkan jawaban siswa “baiklah untuk menjawab pertanyaan itu dan menambah wawasan kalian kita akan belajar tentang sistem saraf pada manusia”. <b>pada bagian akhir dari tahap ini akan diberikan pengantar tentang hal-hal yang akan dilakukan oleh siswa terkait dengan keterampilan informasi</b> contohnya “sebenar kita akan melakukan pengamatan dan pengkajian literatur mengenai sistem saraf, kemudian kalian akan berdiskusi tentang hasil pengamatan yang kalian lakukan dengan bantuan lembar kerja (menjelaskan cara mengerjakan lembar kerja) dan mempresentasikan hasil diskusi kalian.</p>
<p>Pada kegiatan inti menggunakan pendekatan saintefik yang terdiri dari lima tahap yaitu mengamati, menanya,</p>	<p>Pada kegiatan inti, mengamati, menanya, dan mengolah data termasuk tahap mengumpulkan informasi pada proses keterampilan informasi, <b>pada tahap ini</b></p>

<p>mengumpulkan data, mengasosiasikan dan mengkomunikasikan. Pada bagian mengamati, menanya dan mengumpulkan data termasuk proses mengumpulkan informasi, pada bagian ini terdapat proses diskusi yang sebenarnya merupakan bagian dari mengasosiasikan. Sedangkan mengasosiasikan sendiri termasuk tahap mengolah informasi, pada tahap ini tidak di jelaskan dengan cara apa siswa mengolah informasi, dan bagian mengkomunikasikan termasuk tahap mengkomunikasikan informasi pada keterampilan informasi.</p>	<p><b>siswa dipersilahkan untuk mengumpulkan informasi baik itu berupa studi literatur, pengamatan gambar, atau melakukan eksperimen</b>, jika studi literatur maka di sediakan literturnya, jika pengamatan gambar disediakan gambarnya, dan jika melakukan eksperimen maka disediakan alat dan bahannya. Sedangkan kegiatan mengasosiasikan termasuk tahap mengolah informasi pada proses keterampilan informasi, <b>pada bagian ini digunakan LKS sebagai wadah untuk mengolah informasi yang telah dikumpulkan oleh siswa</b>. Dan yang terakhir yaitu mengkomunikasikan merupakan tahap mengkomunikasikan informasi pada proses keterampilan informasi yaitu dengan cara <b>perwakilan kelompok setidaknya dua orang dipersilahkan naik di depan kelas untuk mempresentasikan hasil diskusi yang berupa informasi yang telah diolah</b>, sementara kelompok lain dipersilahkan bertanya apabila ada hal yang ingin ditanyakan.</p>
<p>LKPD yang digunakan pada umumnya tidak membangun pengetahuan siswa karena siswa hanya sekedar memindahkan jawaban dari buku kedalam LKPD dan pertanyaan-pertanyaan yang digunakan tidak membantu siswa untuk berpikir kritis contohnya</p> <ol style="list-style-type: none"> <li>1. Jelaskan struktur sel saraf pada manusia?,</li> <li>2. Jelaskan fungsi dari dendrit dan akson?</li> </ol>	<p>LKPD akan di buat sendiri dengan mengikuti langkah sederhana pembuatan LKPD yang dimulai dari judul LKPD, tujuan, data siswa /kelompok, <b>langkah-langkah yang mengadaptasi tahapan keterampilan informasi</b>, Pada pengembangan lembar kerja LKPD akan menggunakan pertanyaan-pertanyaan yang dapat merangsang siswa untuk berpikir kritis contohnya</p> <ol style="list-style-type: none"> <li>1. Mengapa seseorang yang tangannya tertusuk jarum akan merasakan sakit?</li> <li>2. Jika seandainya sel saraf motorik dan sel saraf sensorik dihilangkan apakah proses jalannya implus saraf dapat berlangsung atau tidak? Jelaskan</li> </ol>
<p>Instrumen penilaian belum jelas yang mana penilaian afektif dan psikomotorik, dan juga tidak memiliki rubrik penilaian</p>	<p>Instrumen penilaian akan diperjelas yang mana penilaian afektif dan psikomotorik, kemudian akan <b>dibuatkan rubrik sesuai dengan aspek yang dinilai dan mengarah pada keterampilan informasi</b></p>



UNIVERSITAS ISLAM NEGERI  
**ALAUDDIN**  
M A K A S S A R

**LEMBAR PENGAMATAN KETERLAKSANAAN PERANGKAT  
PEMBELAJARAN BERBASIS KETERAMPILAN INFORMASI**

Nama Pengamat : .....

Pertemuan Ke : .....

Jabatan : .....

Hari/Tanggal : .....

**A. Petunjuk**

Dalam rangka penyusunan skripsi dengan judul “Pengembangan Perangkat Pembelajaran Berbasis Keterampilan Informasi di kelas XI MAN 1 Sinjai kabupaten Sinjai pada pokok bahasan struktur dan fungsi jaringan pada hewan”, peneliti meminta Bapak/Ibu mengamati kegiatan pembelajaran di kelas dan memberikan tanda (√) pada kolom yang disediakan dan disesuaikan dengan komponen – komponen model yang teramati dan berilah komentar seperlunya mengenai keterlaksanaannya. Aspek pada perangkat pembelajaran yang diamati yaitu aspek tujuan dan aspek cakupan unsur – unsur pembelajaran.

Keterangan hasil pengamatan adalah sebagai berikut:

- 1 : berarti “tidak terlaksana”
- 2 : berarti “kurang terlaksana”
- 3 : berarti “cukup terlaksana”
- 4 : berarti “terlaksana”
- 5 : berarti “terlaksana seluruhnya”

**B. Tabel penilaian**

No	Aspek Yang Dinilai	Penilaian					Ket.
		1	2	3	4	5	
1	a. Menyampaikan tujuan dan memotivasi peserta didik.						
	b. Menyampaikan informasi						



	c. Mengorganisasikan peserta didik ke dalam kelompok – kelompok belajar.						
	d. Membimbing kelompok belajar.						
	e. Memberikan evaluasi.						
2	a. Interaksi (komunikasi) multi arah antara guru dengan peserta didik dan antara peserta didik dengan peserta didik.						
	b. Keaktifan peserta didik dalam mencari informasi pengetahuan untuk memecahkan masalah.						
3	a. Guru membangkitkan motivasi peserta didik dan menciptakan suasana yang nyaman dalam pembelajaran.						
	b. Guru menyediakan sumber – sumber belajar yang relevan sehingga dapat mendukung pembelajaran.						
	c. Guru memperhitungkan alokasi waktu dalam menyelesaikan soal – soal latihan.						
	d. Guru membimbing peserta didik dalam kelompok – kelompok belajar.						
	e. Guru memberikan penguatan positif.						
4	Perangkat pembelajaran						
	a. Rencana pelaksanaan pembelajaran						
	b. Media pembelajaran						
	c. LKPD						
	d. Spidol dan papan tulis						

Sinjai,

2017

Pengamat

---

**LEMBAR PENGAMATAN**  
**KEMAMPUAN GURU MENGELOLA PEMBELAJARAN**

Satuan Pendidik : ..... Materi/Topik : .....

Mata Pelajaran : ..... Hari/Tanggal : .....

Nama Guru : ..... Pertemuan Ke : .....

**A. Petunjuk**

1. Berikut ini daftar pengelolaan kegiatan pembelajaran berdasarkan prinsip pembelajaran yang berbasis keterampilan informasi di dalam kelas. Berikan penilaian anda dengan memberikan tanda check list (√) pada kolom yang sesuai.
2. Berilah penilaian Bapak/Ibu dengan memberi tanda check list (√) pada kolom yang sesuai dengan ketentuan
  - 1 = Tidak baik
  - 2 = Kurang Baik
  - 3 = Cukup Baik
  - 4 = Baik
  - 5 = Sangat Baik

**B. Lembar penilaian**

No	Aspek Penilaian	Ada/Tdk	Penilaian				
			1	2	3	4	5
1	<b>Kegiatan awal</b> <b>Pendahuluan (Membuka pelajaran)</b>						
	a. Menginformasikan KD, Indikator dan tujuan pembelajaran.						
	b. Memunculkan rasa ingin tahu/memotifasi peserta didik.						

	c. Mengajukan masalah – masalah autentik pada peserta didik.						
	d. Mengingat kembali terhadap materi yang telah lalu.						
	e. Memberi apersepsi tentang pentingnya materi yang akan dipelajari.						
2	<b>Kegiatan inti</b> <b>Menyampaikan materi dan pembagian kelompok</b> a. Kemampuan mengelompokkan peserta didik sesuai daftar yang telah ditentukan.						
	b. Kemampuan yang mengarahkan peserta didik membagi tugas dalam kelompoknya.						
	<b>Mencari Informasi</b> c. Kemampuan mengarahkan peserta didik dalam belajar dengan berusaha mencari informasi.						
	<b>Mengumpulkan informasi</b> d. Kemampuan memberikan bimbingan seperlunya kepada peserta didik/kelompok dalam mengkontruksi pemahamannya serta membantu peserta didik yang mengalami kesulitan dalam menyelesaikan LKPD.						
	<b>Mengolah informasi</b> e. Kemampuan mengarahkan peserta didik dan menjawab pertanyaan LKPD serta alasan jawaban tersebut.						
	<b>Menyajikan informasi</b> f. Kemampuan membimbing peserta didik mengkaji dan mempresentasikan hasil dari kerja kelompoknya.						

3	<b>Kegiatan Penutup</b> <b>Kemampuan membimbing atau mengarahkan peserta didik untuk membuat rangkuman/intisari materi pelajaran.</b> a. Mengajukan tes/kuis						
	b. Memberi tugas/PR						
	c. Menginformasikan materi untuk pertemuan selanjutnya						
4	<b>Pengelolaan waktu</b>						
5	<b>Kegiatan sesuai dengan skenario RPP</b>						
6	<b>Pengamatan suasana kelas</b> a. Peserta didik antusias bekerja di dalam kelompok.						
	b. guru antusias melaksanakan pembelajaran.						

Sinjai,

2017

Pengamat

UNIVERSITAS ISLAM NEGERI  
**ALAUDDIN**  
M A K A S S A R

## STRUKTUR DAN FUNGSI JARINGAN PADA HEWAN

### PETUNJUK

- Bacalah literatur di bawah ini dengan seksama
- Perhatikan bagian-bagian yang menurut anda penting
- Gunakan literatur di bawah ini untuk menjawab LKPD yang akan dibagikan

Tubuh hewan multiseluler, terdiri atas bermacam-macam sel yang berbeda struktur dan fungsinya. Sel-sel yang memiliki struktur dan fungsi sama berkelompok membentuk jaringan. Pada hewan, termasuk manusia terdapat empat jaringan utama yaitu: jaringan epitel, jaringan otot, jaringan saraf, dan jaringan ikat.

### 1. Jaringan epitel

Jaringan epitel merupakan jaringan yang melapisi permukaan luar atau permukaan dalam tubuh hewan. Epitel yang melapisi permukaan dalam disebut endotelium. Epitel yang melapisi rongga yang besar dan menyelaputi organ tertentu disebut mesotelium. Epitel yang melapisi permukaan tubuh paling luar disebut epidermis (Gambar 1.8).

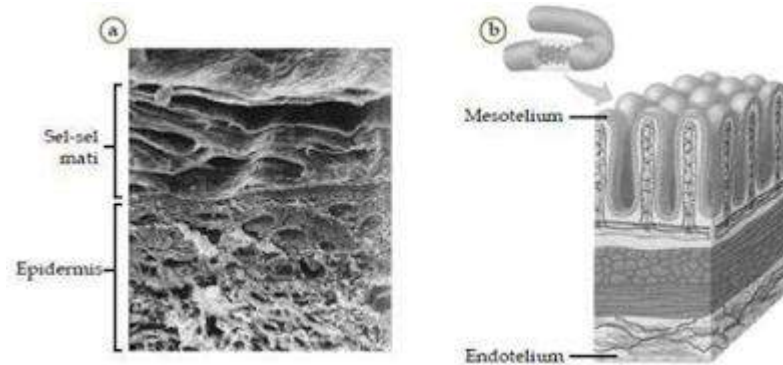

Gambar 1.8 Jaringan endotelium, mesotelium, dan epidermis. Jaringan epitel pada (a) kulit manusia dan (b) usus manusia.

Sel-sel epitel tersusun rapat sehingga tidak terdapat rongga antar sel. Struktur sel-sel epitel yang tersusun rapat tersebut berhubungan dengan fungsi jaringan ini sebagai pelindung (proteksi). Selain sebagai pelindung, sel-sel dalam jaringan epitel termodifikasi untuk beberapa fungsi lainnya seperti sekresi, ekskresi, absorpsi, dan sebagai membran semipermeabel.

Berdasarkan struktur dan susunannya, epitel dapat dibedakan menjadi: epitel pipih selapis, epitel pipih berlapis, epitel kubus selapis, epitel kubus berlapis, epitel silindris selapis, epitel silindris berlapis, epitel silindris berlapis semu, dan epitel peralihan.

#### A. Epitel pipih selapis

Epitel pipih selapis terdiri atas satu lapis sel yang berbentuk pipih. Dilihat dari permukaan, sel-sel ini terlihat seperti lantai ubin namun dengan batas yang tidak teratur (Gambar 1.2a). Epitel ini terdapat pada kapsula Bowman, lapisan dalam pembuluh darah dan limfa, alveolus, ruang jantung, selaput bagian dalam telinga, serta sel ekskresi kecil dari sebagian besar kelenjar. Epitel ini umumnya berfungsi sebagai pelindung bagian dalam rongga dan saluran, serta tempat difusi dan infiltrasi zat.

## B. Epitel pipih berlapis

Epitel pipih berlapis merupakan sel-sel berbentuk pipih serta berlapis-lapis (Gambar 1.2b). Epitel ini terdapat pada kulit, epidermis, rongga mulut, esofagus, laring, vagina, anus, dan rongga hidung. Epitel ini berfungsi sebagai pelindung dan penghasil lendir (mucus).

## C. Epitel kubus selapis

Epitel kubus selapis terdiri atas satu lapis sel berbentuk kubus. Dari permukaan sel-sel itu terlihat seperti sarang lebah atau berbentuk poligonal (Gambar 1.2c). Epitel ini terdapat pada kelenjar ludah, retina mata, dinding ovarium, dan saluran dalam nefron ginjal. Epitel ini berfungsi sebagai pelindung, absorpsi, dan sekresi (penghasil lendir atau mucus).



Gambar 1.2 Jaringan epitel, (a) pipih selapis, (b) pipih berlapis, (c) kubus selapis, (d) kubus berlapis, (e) silindris selapis, (f) silindris berlapis, (g) silindris berlapis semu, dan (h) transisional

#### **D. Epitelium kubus berlapis**

Epitelium kubus berlapis terdiri atas banyak lapisan sel berbentuk kubus (Gambar 1.2d). Epitel ini ditemukan pada kelenjar keringat, kelenjar minyak, ovarium, dan buah zakar. Epitel ini berfungsi sebagai pelindung dan penghasil mucus.

#### **E. Epitel silindris selapis**

Epitel silindris selapis terdiri atas satu lapis sel yang berbentuk silindris (Gambar 1.2e). Sel epitel ini ada yang memiliki silia pada permukaannya, ada pula yang tidak. Epitel silindris selapis yang bersilia terdapat pada dinding dalam rongga hidung, trakea, bronkus, dan dinding dalam oviduk. Fungsinya sebagai penghasil mucus untuk menangkap benda asing yang masuk, serta gerakan siliannya berfungsi menghalau benda asing yang masuk. Sementara itu, epitel silindris selapis yang tidak bersilia terdapat pada dinding dalam lambung, usus, kantong empedu, dan uterus. Fungsinya sebagai pelindung, sekresi, dan absorpsi.

#### **F. Epitelium silindris berlapis**

Epitelium silindris berlapis ini terdiri atas sel berbentuk silindris yang berlapis-lapis (Gambar 1.2f). Epitel ini terdapat pada lapisan konjungtiva, dinding dalam kelopak mata, laring, faring, dan uretra. Fungsinya sebagai pelindung, penghasil mucus, dan absorpsi.

#### **G. Epitel silindris berlapis semu**

Struktur sel epitel ini hampir mirip dengan epitel silindris berlapis. Perbedaannya, epitel ini terdiri atas satu lapis sel yang tingginya tidak sama sehingga terlihat berlapis-lapis (Gambar 1.2g). Epitel ini ditemukan pada



rongga hidung dan trakea, yang berfungsi sebagai pelindung, sekresi, dan pertukaran gas.

## H. Epitel peralihan

Epitel peralihan atau transisional terdapat di kantung air seni (*vesica urinaria*). Pada saat kantung air seni kosong, lapisan epitel tampak seperti epitel kubus berlapis atau silindris berlapis, tetapi ketika kantung penuh terisi air seni, permukaan epitel memipih sehingga tampak seperti epitel pipih berlapis. Perubahan struktur inilah yang membuat epitel ini disebut epitel transisional (Gambar 1.2h). Epitel ini berfungsi untuk menahan regangan dan tekanan.

## 2. Jaringan otot

Jaringan otot terdiri atas serabut-serabut otot (miofibril) yang tersusun oleh sel-sel otot. Sel-sel otot dibungkus oleh selaput (sarkolema), dan berisi cairan sel (sarkoplasma). Otot memiliki kemampuan untuk berkontraksi kemudian berelaksasi sehingga dapat menggerakkan tubuh pada tempat melekatnya otot tersebut. Otot berkontraksi karena adanya protein kontraktil, yaitu: aktin dan miosin. Berdasarkan struktur dan kontraksi selnya, jaringan otot dapat dibagi menjadi tiga, yaitu: otot lurik, otot polos, dan otot jantung.

### A. Otot lurik

Otot lurik merupakan otot yang menempel pada rangka, sehingga sering disebut otot rangka (Gambar 1.3a). Struktur selnya silindris memanjang dan memiliki banyak inti yang terletak di bagian tepi. Miofibril tersusun sejajar membentuk daerah-daerah terang dan gelap, sehingga tampak seperti berlurik-lurik. Kontraksinya disadari (volunter) karena

dipengaruhi oleh susunan saraf sadar. Reaksi terhadap rangsangan cepat, tetapi cepat lelah.

## B. Otot polos

Otot polos tersusun oleh sel yang berbentuk gelendong dan memiliki inti satu di tengah (Gambar 1.3b). Otot polos mempunyai pola permukaan yang polos, tanpa adanya pola lurik. Otot polos dilengkapi dengan saraf yang berasal dari sistem saraf tak sadar, sehingga kontraksinya tidak disadari (involunter). Reaksi terhadap rangsangan lambat, namun bekerja terus-menerus dan tidak mudah lelah. Otot polos terdapat pada organ-organ dalam, seperti: usus, lambung, ginjal, pembuluh darah, kandung kemih, dan saluran pernapasan.

## C. Otot jantung

Otot jantung merupakan perpaduan antara otot lurik dengan otot polos, dan hanya terdapat pada jantung. Strukturnya seperti otot lurik, yaitu memiliki pola lurik melintang tetapi miofibrilnya bercabang-cabang yang ujungnya saling berikatan yang disebut sinsitium (Gambar 1.3c). Berbeda dengan otot lurik, sel otot jantung memiliki satu atau dua inti yang letaknya di tengah. Kontraksi otot jantung seperti otot polos, yaitu tidak disadari, bekerja terus-menerus dan tidak mudah lelah.

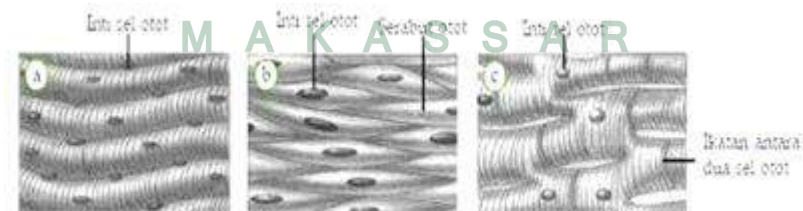

Gambar 1.3 Jaringan otot, (a) lurik, (b) polos, dan (c) jantung

### 3. Jaringan saraf

Jaringan saraf tersusun oleh sel-sel saraf yang disebut neuron. Neuron terdiri atas badan sel dan serabut sel. Serabut sel terdiri atas dendrit dan neurit atau akson (Gambar 1.4).

Badan sel merupakan bagian sel saraf yang mengandung inti dan sitoplasma yang tidak bergranula. Badan sel saraf terdapat di pusat saraf dan ganglion (kumpulan badan sel saraf). Ganglion-ganglion ini letaknya hanya pada tempat tertentu, yaitu di kiri dan kanan sumsum tulang belakang.

Dendrit adalah cabang-cabang yang menjulur dari badan sel saraf. Fungsinya untuk menangkap impuls saraf (rangsang) dari luar atau dari neuron lain, lalu meneruskannya ke badan sel.

Neurit adalah penjuluran yang keluar dari badan sel saraf, yang fungsinya meneruskan impuls saraf dari badan sel menuju neuron lain atau ke efektor. Neurit dibungkus oleh selubung lemak (fosfolipid), yaitu mielin dan neurilema. Mielin adalah selubung terdalam yang langsung membungkus neurit, yang berfungsi sebagai isolator dan pemberi nutrisi bagi neurit. Di bagian tertentu, selubung mielin menipis, kemudian menebal kembali. Bagian selubung mielin yang menipis disebut nodus Ranvier. Nodus ini sangat berperan untuk penguatan dan percepatan pengiriman impuls saraf. Neurilema atau selubung Schwann, terdiri atas sel-sel Schwann yang menghasilkan mielin. Neurilema merupakan selubung terluar dari serabut saraf yang berfungsi untuk regenerasi neurit dan dendrit yang rusak.

Berdasarkan fungsinya dalam mengirimkan impuls saraf, maka neuron dapat dikelompokkan menjadi: neuron aferen, neuron intermedier, dan neuron eferen.

### **A. Neuron aferen**

Neuron aferen disebut juga neuron sensorik berfungsi menghantarkan impuls dari organ penerima rangsang (reseptor) ke pusat susunan saraf, yaitu otak dan sumsum tulang belakang. Sekelompok badan sel neuron sensorik berkumpul membentuk ganglion yang berlanjut ke sumsum tulang belakang.

### **B. Neuron intermedier**

Neuron intermedier merupakan penghubung antara neuron aferen dan neuron eferen. Neuron intermedier terdapat di sistem saraf pusat. Neuron intermedier meneruskan rangsang dari neuron aferen ke neuron eferen, atau ke neuron intermedier yang lain.

### **C. Neuron eferen**

Neuron eferen berfungsi meneruskan impuls saraf yang diterima dari neuron intermedier. Pesan yang dikirim menentukan tanggapan tubuh terhadap impuls saraf yang diterima oleh neuron aferen. Dendrit dari neuron eferen menempel di otot sehingga sering disebut juga neuron motorik.

## **4. Jaringan ikat**

Jaringan ikat berfungsi sebagai pengikat, penyokong, serta penghubung satu jaringan dengan jaringan yang lain. Berbeda dengan sel epitel, sel-sel jaringan ikat lebih jarang dan menyebar di dalam matriks. Pada umumnya, matriks terdiri atas serabut yang melekat dalam bahan dasar berupa cairan, gel, atau solid. Serabut yang menyusun jaringan ikat, yaitu serabut kolagen, serabut elastin, dan serabut retikuler. Serabut kolagen memiliki daya regang sangat tinggi dengan elastisitas yang rendah. Serabut elastin memiliki elastisitas tinggi, tetapi akan semakin berkurang seiring dengan penambahan usia seseorang. Serabut retikuler mirip dengan serabut

kolagen hanya ukuran serabutnya lebih pendek dibandingkan dengan serabut kolagen.

Jaringan ikat dapat dikelompokkan dalam enam kelompok utama, yaitu jaringan ikat longgar, jaringan ikat padat, jaringan tulang rawan, jaringan tulang keras, jaringan lemak, dan jaringan darah.

#### **A. Jaringan ikat longgar**

Jaringan ikat longgar, matriksnya tersusun dari serabut elastin dan kolagen. Jaringan ini terdapat pada mesentrium dan di bawah kulit. Jaringan ini mengikat jaringan epitel dengan jaringan di bawahnya dan menjaga organ-organ pada tempatnya. Selain itu, jaringan ikat longgar juga berfungsi sebagai tempat penyimpanan air, glukosa, dan garam-garam untuk sementara waktu.

#### **B. Jaringan ikat padat**

Penyusun utama jaringan ikat padat adalah serabut kolagen. Susunan sel-selnya tidak rapat, tetapi matriksnya rapat. Berdasarkan struktur serabutnya, jaringan ikat padat dapat dikelompokkan menjadi jaringan ikat padat teratur dan jaringan ikat padat tidak teratur. Jaringan ikat padat teratur menghubungkan antara otot dan tulang (tendon), serta menghubungkan tulang dengan tulang (ligamen). Jaringan ikat padat tidak teratur terdapat di kulit.

#### **C. Jaringan tulang rawan**

Tulang rawan (kartilago) memiliki matriks yang elastis dan tebal. Tulang rawan tersusun dari sel-sel tulang rawan (kondrosit) yang terletak dalam kantung-kantung (lakuna) di dalam matriks. Kondrosit dibentuk oleh sel kondroblas.

Berdasarkan susunan serabutnya, jaringan tulang rawan dapat digolongkan menjadi tulang rawan hialin, tulang rawan elastik, dan tulang

rawan fibrosa. Tulang rawan hialin, serabutnya tersebar dalam anyaman yang halus dan rapat. Contohnya, ujung-ujung tulang rusuk yang menempel ke tulang dada. Tulang rawan elastik, susunan sel dan matriksnya mirip dengan tulang rawan hialin, tetapi anyaman serabutnya tidak sehalus dan serapat tulang rawan hialin. Contohnya, cuping telinga, laring, dan epiglottis. Tulang rawan fibrosa, matriksnya disusun oleh serabut kolagen yang kasar dan tidak beraturan. Contohnya, di cakram antartulang belakang dan simfisis pubis (pertautan tulang kemaluan).

#### **D. Jaringan tulang keras**

Tulang keras (osteon) tersusun dari sel-sel tulang keras (osteosit) yang dibentuk oleh sel osteoblas. Matriks intraseluler dari osteosit mengalami mineralisasi sehingga permukaannya menjadi keras. Substansi mineral tersebut disimpan dalam suatu lapisan tipis yang disebut lamela. Beberapa lamela mengelilingi suatu saluran berisi pembuluh darah yang disebut saluran Havers. Keseluruhan lamela dan saluran Havers membentuk sistem Havers. Tulang keras berfungsi sebagai pemberi bentuk tubuh, penyusun rangka tubuh, dan pelindung alat-alat vital tubuh.

#### **E. Jaringan lemak**

Jaringan lemak (adiposa) tersusun atas sel-sel lemak yang umumnya memiliki sebuah rongga besar yang berisi tetes lemak. Jaringan lemak banyak ditemukan di bagian bawah lapisan kulit. Jaringan ini berfungsi sebagai makanan cadangan dan mencegah kehilangan panas berlebih dari tubuh.

#### **F. Jaringan darah**

Jaringan darah merupakan jaringan ikat yang sangat khusus. menunjukkan jaringan darah yang terdiri atas tiga komponen, yaitu eritrosit (sel darah merah), leukosit (sel darah putih), dan trombosit atau platelet

(keping darah). Jaringan ini berfungsi sebagai alat transportasi serta melawan bibit penyakit. Selain darah, tubuh juga mempunyai jaringan yang mirip jaringan darah, yaitu cairan getah bening (limfa). Cairan getah bening memiliki komponen sel berupa limfosit dan granulosit. Jaringan ini berfungsi untuk transpor lemak dan protein dari satu jaringan ke jaringan yang lain.



## STRUKTUR DAN FUNGSI JARINGAN PADA HEWAN

### PETUNJUK

- Bacalah literatur di bawah ini dengan seksama
- Perhatikan bagian-bagian yang menurut anda penting
- Gunakan literatur di bawah ini untuk menjawab LKPD yang akan dibagikan

Jenis-jenis jaringan pada hewan vertebrata terdiri atas empat yaitu jaringan epitel, jaringan ikat, jaringan otot, dan jaringan saraf. Keempat jaringan ini memiliki struktur dan fungsi yang berbeda beda pada sistem organ hewan

#### A. Jaringan epitel

Jaringan epitel memiliki ciri-ciri sebagai berikut:

- Terdiri atas sel-sel yang bersudut banyak (poligonal) dan terkadang bentuknya tidak teratur
- Sel-sel tersusun rapat tanpa atau sedikit substansi interseluler
- Memiliki daya regenerasi yang tinggi untuk mengganti sel yang telah rusak
- Beberapa jenis jaringan epitel memiliki tonjolan yang disebut mikrovili
- Tidak mengandung pembuluh darah dan pembuluh limfa

Jaringan epitel memiliki fungsi sebagai berikut:

- Melindungi jaringan di bawahnya dari dehidrasi atau pengaruh agen kimiawi ataupun biologi
- Membantu transpor zat-zat antarjaringan atau rongga yang dipisahkan
- Absorpsi (penyerapan sari-sari makanan) misalnya pada epitel usus halus



- Sekresi, menghasilkan zat atau enzim dari epitel membran ataupun kelenjar
- Ekskresi, membuang sisa-sisa metabolisme seperti air, CO<sub>2</sub>, dan garam-garam tertentu
- Eksteroreseptor, menerima stimulus dari lingkungan
- Membantu respirasi misalnya pada hewan yang hidup di air

Jenis-jenis jaringan epitel berdasarkan bentuknya:

- Epitel pipih
- Epitel kubus
- Epitel silindris
- Epitel transisional
- Epitel kelenjar

Gambar jaringan epitel



## B. Jaringan ikat

Jaringan ikat memiliki beberapa fungsi yaitu:

- Pengikat dan penyambung antara jaringan
- Penyokong dan pembentuk struktur tubuh
- Penyimpan energi misalnya jaringan ikat lemak
- Pertahanan tubuh terhadap invasi bibit penyakit
- Pelindung suatu organ
- Transpor cairan tubuh yang dilakukan oleh jaringan ikat darah dan limfa

Jaringan ikat tersusun atas dua substansi utama yaitu Matriks Jaringan Ikat dan sel-sel penyusun jaringan ikat. Matriks jaringan ikat terdiri atas dua bagian yaitu substansi intersel amorf (tidak berbentuk), dan substansi intersel fibrosa (serat) contohnya serat kolagen, serat retikular, dan serat elastik. Sel-sel penyusun jaringan ikat juga terdiri atas beberapa bagian yaitu fibroblas, makrofag, sel lemak, sel tiang, sel plasma, sel pigmen, sel darah putih, dan sel mesenkim,

Jaringan ikat dapat dibedakan menjadi tiga jenis yaitu:

- Jaringan ikat sejati yang terdiri dari jaringan ikat longgar dan jaringan ikat padat
- Jaringan ikat cair yang terdiri dari jaringan darah dan jaringan limfa
- Jaringan ikat penyokong yang terdiri dari jaringan tulang rawan dan jaringan tulang keras

Gambar jaringan ikat



### C. Jaringan otot

Jaringan otot tersusun dari sel-sel atau serat otot yang bergabung dalam berkas-berkas. Sel-sel otot memiliki membran plasma yang disebut sarkolema dan berisi sitoplasma yang disebut sarkoplasma dan serat otot disebut miofibril. Miofibril terdiri atas satuan-satuan yang kecil disebut miofilamen. Miofilamen tebal mengandung miosin, miofilamen tipis mengandung aktin. Aktin dan miosin inilah yang menyebabkan otot dapat berkontraksi.

Pada dasarnya jaringan otot dibedakan menjadi tiga yaitu

:

- Jaringan otot polos  
Selnya berbentuk glendong dengan kedua ujungnya runcing dan bagian tengahnya lebar, selnya memiliki satu inti yang berbentuk oval dan berada di tengah. Aktifitasnya lambat namun dapat berkontraksi untuk waktu yang lama dan tidak cepat lelah serta pergerakannya tidak dapat dikendalikan oleh tubuh. Jaringan otot polos kebanyakan ditemukan pada dinding otot saluran pencernaan.
- Jaringan otot lurik (otot rangka)  
Jaringan otot ini melekat pada tulang, berbentuk silindris panjang dan memiliki banyak inti yang berbentuk lonjong yang berada di pinggir sel. Jaringan otot ini pergerakannya dikendalikan oleh tubuh dan pergerakannya cepat apabila terdapat stimulus namun jaringan otot ini cepat lelah apabila melakukan pergerakan.
- Jaringan otot jantung  
Jaringan otot jantung hanya terletak pada organ jantung. Selnya berbentuk silindris dengan ujungnya bercabang dua atau lebih, percabangan ini disebut sinsistium, dan bagian yang bercangan disebut diskus interkularis. Otot jantung memiliki inti sel yang berbentuk lonjong panjang yang berada di tengah-tengah sel dan setiap sel hanya memiliki satu inti. Kontraksi otot jantung merupakan kontraksi yang tidak disadari oleh tubuh dan kontraksinya merupakan kontraksi yang kuat karena harus memompa darah ke seluruh tubuh.

Gambar jaringan otot



www.pendidikanmu.com

#### D. Jaringan saraf

Jaringan saraf tersebar secara luas di seluruh tubuh. Jaringan ini banyak di temukan pada bagian otak dan sumsum tulang belakang. Jaringan saraf berfungsi menghimpun rangsangan dari lingkungan, mengubah rangsangan menjadi implus, meneruskan implus ke bagian yang lebih terorganisir, menafsirkan implus kemudian memberikan tanggapan terhadap implus tersebut melalui organ-organ efektor

Jaringan saraf tersusun dari sel saraf (neuron) dan sel penyokong (neuroglia), neuron berbentuk serabut panjang sedangkan neuroglia berbentuk sel yang berukuran kecil yang membentuk myelin dan berfungsi sebagai penyong neuron-neuron serta menyatukan jaringan pada sistem saraf pusat.

Gambar jaringan saraf

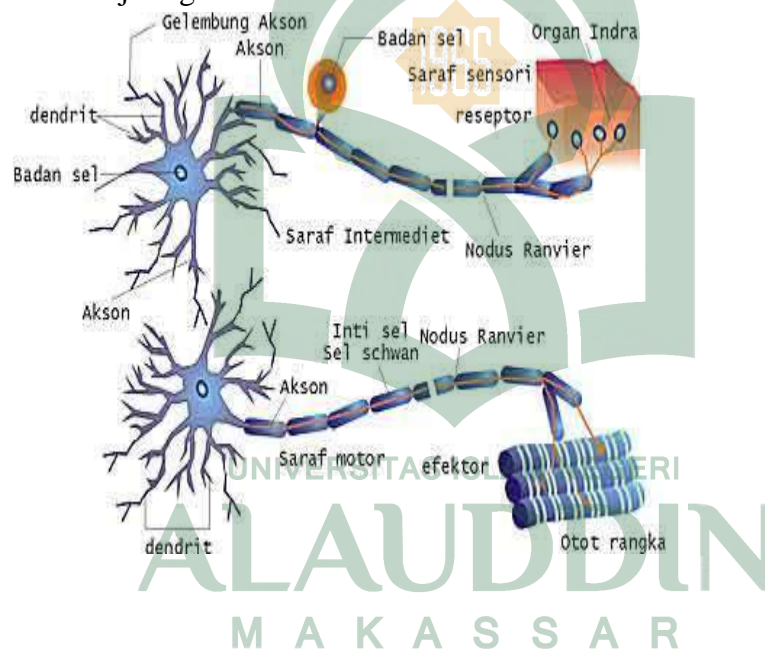

## STRUKTUR DAN FUNGSI JARINGAN PADA HEWAN

### TUJUAN

- Mampu mengetahui ciri-ciri jaringan pada hewan
- Mampu membedakan jaringan pada hewan

### ALAT DAN BAHAN

- Alat tulis
- Literatur bacaan

### PETUNJUK

- Setelah kalian membaca literatur bacaan yang dibagikan oleh guru kalian maka diskusikanlah jawaban dari pertanyaan di bawah ini
- Tulislah jawaban kalian pada kertas yang telah di sediakan
- Presentasikan hasil diskusi kalian di depan kelas

### IDENTITAS

Kelas :  
Kelompok :  
Nama anggota : 1.  
2.  
3.  
4.  
5.

### PERTANYAAN

1. Tuliskan ciri ciri jaringan epitel sehingga dapat menyerap sari sari makanan
2. Tuliskan ciri ciri jaringan ikat sehingga dapat menghubungkan antara tulang dengan otot
3. Tuliskan ciri ciri jaringan otot sehingga dapat bergerak
4. Tuliskan ciri ciri jaringan saraf sehingga dapat mengantarkan implus
5. lengkapi tabel di bawah ini

Nama jaringan	Ciri-ciri	Fungsi	letak
Jaringan epitel			

### JAWABAN

## STRUKTUR DAN FUNGSI JARINGAN PADA HEWAN

### TUJUAN

- Mampu mengetahui struktur jaringan pada hewan
- Mampu membuat gambar jaringan pada hewan
- Mampu membuat laporan sederhana hasil pengamatan

### ALAT DAN BAHAN

- Mikroskop
- Preparat jaringan epitel, jaringan ikat, jaringan otot, dan jaringan saraf
- Alat tulis

### PETUNJUK

- Siapkan semua alat dan bahan yang diperlukan seperti yang diatas
- Amatilah preparat jaringan yang telah disediakan dengan menggunakan mikroskop
- Gunakan perbesaran 10 x 10, kemudian 10 x 20, kemudian 10 x 40
- Gambarlah hasil pengamatanmu pada lembar kerja yang telah disediakan

**IDENTITAS**

Kelas :  
Kelompok :  
Nama anggota : 1.  
2.  
3.  
4.  
5.

**Gambarlah hasil pengamatan anda pada lingkaran di bawa ini dan berilah keterangan**

Nama organ : Nama jaringan:	
Gambar	Keterangan
 <p>UNIVERSITAS ISLAM NEGERI <b>ALAUDDIN</b> M A K A S S A R</p>	

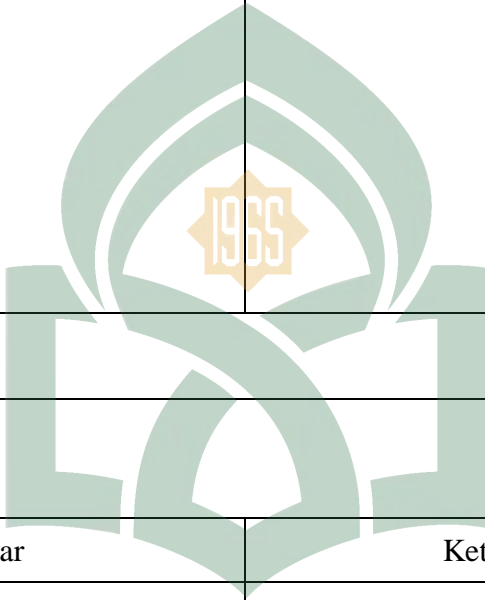

Nama organ : Nama jaringan:	
Gambar	Keterangan
	

Nama organ : Nama jaringan:	
Gambar	Keterangan
 <p>UNIVERSITAS ISLAM NEGERI  <b>ALAUDDIN</b>          M A K A S S A R</p>	

Nama organ : Nama jaringan:	
Gambar	Keterangan

**Format laporan sederhana**

**BAB 1 : Pendahuluan**

- A. Latar belakang**  
Hal apa yang melatar belakangi anda melakukan pengamatan
- B. Tujuan**  
Tujuan pengamatan adalah untuk mengetahui bentuk dan struktur jaringan

**BAB 2 : Metodologi Penelitian**

- A. Alat dan Bahan**  
Sebutkan semua alat dan bahan yang anda gunakan selama praktikum
- B. Prosedur Kerja**  
sebutkan langkah-langkah pengamatan yang anda lakukan selama praktikum

### **BAB 3 : Pembahasan**

Bahas ke empat jaringan, yang harus masuk dalam pembahasan adalah struktur jaringan, fungsi bagian-bagian dari struktur jaringan, ciri-ciri jaringan, fungsi jaringan secara umum, dan letak jaringan pada tubuh

### **BAB 4 : Kesimpulan**

Kesimpulan harus sinkron dengan tujuan praktikum



**ANGKET RESPON SISWA TERHADAP PERANGKAT  
PEMBELAJARAN BERBASIS KETERAMPILAN INFORMASI**

Mata Pelajaran : ..... Nama Siswa : .....

Kelas : ..... Nis : .....

Semester : ..... Hari/Tanggal : .....

**A. Petunjuk**

1. Berilah tanda centang (√) pada kolom pilihan (1,2,3,4 dan 5) yang sesuai dengan pendapat anda berdasarkan setiap pertanyaan yang diberikan disampingnya dengan kreteria.  
1 = Sangat Tidak Setuju  
2 = Tidak Setuju  
3 = Kurang Setuju  
4 = Setuju  
5 = Sangat Setuju.
2. Berikanlah penjelasan, alasan, atau saran yang jelas, ringkas pada pernyataan atau pertanyaan yang membutuhkan alasan atau saran.
3. Responlah setiap butir pernyataan atau pertanyaan yang diberikan sesuai dengan penilaian atau sikap pribadi anda sendiri dan bukan karena dorongan orang lain.
4. Respon anda tidak berpengaruh terhadap pencapaian prestasi belajar yang telah atau yang akan anda capai dalam pembelajaran biologi. Untuk itu, jawablah dengan jujur sesuai hati nurani anda.

B. Butir – butir pertanyaan atau pernyataan dan pilihan responnya.

No	Pernyataan/Pertanyaan	Pilihan Respon				
		1	2	3	4	5
I	<b>Respon terhadap perangkat pembelajaran dan proses pembelajaran.</b>					
	1. LKPD berbasis keterampilan informasi ini memotivasi saya belajar biologi lebih baik.					
	2. LKPD berbasis keterampilan informasi ini mendukung proses belajar saya dengan meningkatkan hasil belajar biologi.					
	3. Pembelajaran ini memotivasi saya belajar biologi lebih baik daripada biasanya.					
	4. Pembelajaran ini memberikan saya pengalaman belajar yang lebih banyak daripada pembelajaran lainnya.					
	5. Saya lebih banyak memahami pelajaran pada pembelajaran ini.					
	6. Saya mengalami berbagai macam pengalaman belajar dalam mengikuti pelajaran materi struktur dan fungsi jaringan pada hewan.					
	7. Saya mudah memahami konsep struktur dan fungsi jaringan pada hewan dengan proses pembelajaran yang berbasis keterampilan informasi.					
	8. Saya senang belajar biologi dengan LKPD pembelajaran berbasis keterampilan informasi yang didukung media pembelajaran.					
	9. Tahap – tahap pembelajaran dalam pembelajaran ini sangat membantu saya dalam memahami materi struktur dan fungsi jaringan pada hewan.					
10. Belajar struktur dan fungsi jaringan pada hewan dengan menggunakan perangkat pembelajaran berbasis keterampilan						

	informasi membuat saya belajar banyak.					
	11. Pembelajaran ini perlu terus diterapkan karena menuntut siswa lebih aktif dalam membangun pengetahuannya.					
	12. Pengembangan ini didukung dengan bahan ajar yang sesuai untuk membantu dalam mengembangkan pengetahuan saya.					
	13. Belajar dalam kelompok pada pembelajaran ini memungkinkan saya berdiskusi, bertukar ide dan pikiran dengan teman sekelompok.					
	14. Saya merasa ada kemajuan belajar biologi setelah mengikuti pembelajaran ini.					
	15. Penggunaan LKPD yang berbasis keterampilan informasi dalam pembelajaran ini sangat berarti bagi saya.					
	16. Pengalaman bekerja dalam kelompok untuk mencari informasi guna memecahkan masalah memudahkan saya dalam mengingat pengetahuan tentang struktur dan fungsi jaringan pada hewan.					
	17. Saya merasa bangga dengan pencapaian hasil belajar saya dalam pembelajaran struktur dan fungsi jaringan pada hewan.					
	18. Pembelajaran ini perlu diterapkan dalam pembelajaran biologi pada materi pelajaran yang sesuai selain struktur dan fungsi jaringan pada hewan.					
	19. Pembelajaran ini meningkatkan kepercayaan diri saya dalam belajar.					
II	<b>Respon terhadap Lembar Kerja Peserta Didik (LKPD)</b>					
	1. Informasi pendukung pada LKPD berbasis keterampilan informasi membantu menyelesaikan tugas – tugas Pada LKPD tersebut.					
	2. Bahasa yang digunakan pada LKPD berbasis keterampilan informasi mudah dipahami.					

3. Urutan langkah – langkah tugas logis dan sistematis.					
4. Tugas – tugas dan masalah – masalah dalam LKPD berbasis keterampilan informasi dapat dipecahkan dalam waktu yang tidak terlalu lama.					
5. Tugas – tugas yang dituangkan membantu siswa menggali pengetahuan struktur dan fungsi jaringan pada hewan.					
6. Tugas – tugas yang dituangkan dalam LKPD berbasis keterampilan informasi membantu peserta didik dalam pengaitan antar konsep yang dipelajari.					
7. Tugas – tugas yang dituangkan dalam LKPD berbasis keterampilan informasi membantu peserta didik dalam mencapai pemahaman konsep struktur dan fungsi jaringan pada hewan.					

Saran, komentar atau harapan untuk proses pembelajaran atau pelaksanaan pembelajaran biologi yang meningkatkan keterampilan proses dan bahan ajar berupa Lembar Kerja Peserta Didik (LKPD)

.....  
UNIVERSITAS ISLAM NEGERI  
.....  
**ALAUDDIN**  
.....  
M A K A S S A R  
.....

Sinjai, 2017

Responden

\_\_\_\_\_

## Rencana Pelaksanaan Pembelajaran (RPP)

Satuan pendidikan : MAN 1 Sinjai  
Mata pelajaran : Biologi  
Kelas/semester : XI (Sebelas)/ganjil  
Topik : Struktur dan Fungsi Jaringan Hewan  
Alokasi waktu : 2×45 menit (1 kali pertemuan)

### A. Kompetensi inti

- KI 1 : Menghayati dan mengamalkan ajaran agama yang dianutnya  
KI 2 : Menghayati dan mengamalkan perilaku jujur, disiplin, tanggung jawab, peduli (gotong royong, kerjasama, toleran, damai), santun, responsif, dan proaktif dan menemukan sikap sebagai bagian dari solusi atas berbagai permasalahan dalam berinteraksi secara efektif dengan lingkungan sosial dan alam serta dalam menempatkan diri sebagai cerminan bangsa dalam pergaulan dunia  
KI 3 : Memahami, menerapkan, menganalisis pengetahuan faktual, konseptual, prosedural, dan metakognitif berdasarkan rasa ingin tahunya tentang ilmu pengetahuan, teknologi, seni, budaya, dan humaniora dengan wawasan kemanusiaan, kebangsaan, kenegaraan, dan peradaban terkait penyebab fenomena dan kejadian, serta menerapkan pengetahuan prosedural pada bidang kajian yang spesifik sesuai dengan bakat dan minatnya untuk menyelesaikan masalah.  
KI 4 : Mengolah, menalar, dan menyaji dalam ranah konkret dan ranah abstrak terkait dengan pengembangan dari yang dipelajarinya di sekolah secara mandiri, dan mampu menggunakan metode sesuai dengan kaidah keilmuan

### B. Kompetensi dasar

- 1.1 : Mengagumi keteraturan dan kompleksitas ciptaan Tuhan tentang struktur dan fungsi sel, jaringan, organ penyusun sistem dan bioproses yang terjadi pada makhluk hidup  
1.2 : Menyadari dan mengagumi pola pikir ilmiah dalam kemampuan mengamati bioproses



- 1.3 : Peka dan peduli terhadap permasalahan lingkungan hidup, menjaga dan menyayangi lingkungan sebagai manifestasi pengalaman ajaran agama yang dianutnya
- 2.1 : Berprilaku ilmiah, teliti, tekun, jujur terhadap data dan fakta, disiplin, tanggung jawab, dan peduli dalam observasi dan eksperimen, berani dan santun dalam mengajukan pertanyaan dan berargumentasi, peduli lingkungan, gotong royong, bekerjasama, cinta damai, berpendapat secara ilmiah dan kritis, responsif dan proaktif dalam setiap tindakan dan dalam melakukan pengamatan dan percobaan di dalam kelas/laboratorium maupun di luar kelas/laboratorium
- 2.2 : Peduli terhadap keselamatan diri dan lingkungan dengan menerapkan prinsip keselamatan kerja saat melakukan kegiatan pengamatan dan percobaan di laboratorium dan di lingkungan sekitar
- 3.4 : Menerapkan konsep tentang keterkaitan hubungan antara struktur sel pada jaringan hewan dengan fungsi organ pada hewan berdasarkan hasil pengamatan
- 4.4 : Menyajikan data tentang struktur anatomi jaringan pada hewan berdasarkan hasil pengamatan untuk menunjukkan pemahaman hubungan antara struktur dan fungsi jaringan pada hewan terhadap bioproses yang berlangsung pada hewan

### **C. Indikator**

- 3.4.1 : Peserta didik mampu mengetahui ciri-ciri dan fungsi jaringan epitel, jaringan ikat, jaringan otot, dan jaringan saraf melalui pengkajian literatur dengan benar
- 3.4.2 : Peserta didik mampu membedakan jaringan epitel, jaringan ikat, jaringan otot, dan jaringan saraf melalui pengamatan gambar dengan benar

### **D. Tujuan**

1. Peserta didik diharapkan dapat mengetahui ciri-ciri dari ke empat jaringan hewan
2. Peserta didik diharapkan dapat membedakan ciri-ciri dari ke empat jaringan hewan

## E. Materi pembelajaran

### Fakta

Jenis jenis jaringan pada hewan vertebrata terdiri atas empat yaitu jaringan epitel, jaringan ikat, jaringan otot, dan jaringan saraf. Keempat jaringan ini memiliki struktur dan fungsi yang berbeda beda pada sistem organ hewan

### Konsep

#### a. Jaringan epitel

Jaringan epitel memiliki ciri-ciri sebagai berikut

- Terdiri atas sel-sel yang bersudut banyak (poligonal) dan terkadang bentuknya tidak teratur
- Sel-sel tersusun rapat tanpa atau sedikit substansi interseluler
- Memiliki daya regenerasi yang tinggi untuk mengganti sel yang telah rusak
- Beberapa jenis jaringan epitel memiliki tonjolan yang disebut mikrovili
- Tidak mengandung pembuluh darah dan pembuluh limfa

Jaringan epitel memiliki fungsi sebagai berikut

- Melindungi jaringan di bawahnya dari dehidrasi atau pengaruh agen kimiawi ataupun biologi
- Membantu transpor zat-zat antarjaringan atau rongga yang dipisahkan
- Absorpsi (penyerapan sari-sari makanan) misalnya pada epitel usus halus
- Sekresi, menghasilkan zat atau enzim dari epitel membran ataupun kelenjar
- Ekskresi, membuang sisa-sisa metabolisme seperti air, CO<sub>2</sub>, dan garam-garam tertentu
- Eksteroreseptor, menerima stimulus dari lingkungan
- Membantu respirasi misalnya pada hewan yang hidup di air

Jenis-jenis jaringan epitel berdasarkan bentuknya

- Epitel pipih
- Epitel kubus
- Epitel silindris
- Epitel transisional
- Epitel kelenjar

Gambar jaringan epitel

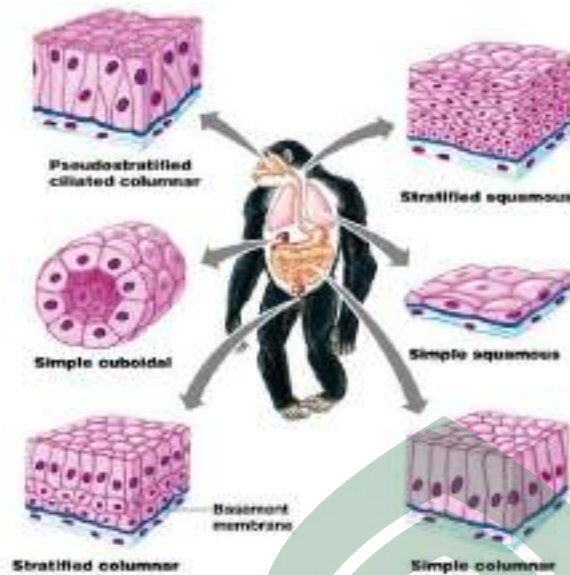

b. Jaringan ikat

Jaringan ikat memiliki beberapa fungsi yaitu

- Pengikat dan penyambung antara jaringan
- Penyokong dan pembentuk struktur tubuh
- Penyimpan energi misalnya jaringan ikat lemak
- Pertahanan tubuh terhadap invasi bibit penyakit
- Pelindung suatu organ
- Transpor cairan tubuh yang dilakukan oleh jaringan ikat darah dan limfa

Jaringan ikat tersusun atas dua substansi utama yaitu Matriks Jaringan Ikat dan sel-sel penyusun jaringan ikat. Matriks jaringan ikat terdiri atas dua bagian yaitu substansi intersel amorf (tidak berbentuk), dan substansi intersel fibrosa (serat) contohnya serat kolagen, serat retikular, dan serat elastik. Sel-sel penyusun jaringan ikat juga terdiri atas beberapa bagian yaitu fibroblas, makrofag, sel lemak, sel tiang, sel plasma, sel pigmen, sel darah putih, dan sel mesenkim,

Jaringan ikat dapat dibedakan menjadi tiga jenis yaitu

- Jaringan ikat sejati yang terdiri dari jaringan ikat longgar dan jaringan ikat padat
- Jaringan ikat cair yang terdiri dari jaringan darah dan jaringan limfa
- Jaringan ikat penyokong yang terdiri dari jaringan tulang rawan dan jaringan tulang keras

## Gambar jaringan ikat



### c. Jaringan otot

Jaringan otot tersusun dari sel-sel atau serat otot yang tergabung dalam berkas-berkas. Sel-sel otot memiliki membran plasma yang disebut sarkolema dan berisi sitoplasma yang disebut sarkoplasma dan serat otot disebut miofibril. Miofibril terdiri atas satuan-satuan yang kecil disebut miofilamen. Miofilamen tebal mengandung miosin, miofilamen tipis mengandung aktin. Aktin dan miosin inilah yang menyebabkan otot dapat berkontraksi.

Pada dasarnya jaringan otot dibedakan menjadi tiga yaitu

- Jaringan otot polos  
Selnya berbentuk gelendong dengan kedua ujungnya runcing dan bagian tengahnya lebar, selnya memiliki satu inti yang berbentuk oval dan berada di tengah. Aktifitasnya lambat namun dapat berkontraksi untuk waktu yang lama dan tidak cepat lelah serta pergerakannya tidak dapat dikendalikan oleh tubuh. Jaringan otot polos kebanyakan ditemukan pada dinding otot saluran pencernaan.
- Jaringan otot lurik (otot rangka)  
Jaringan otot ini melekat pada tulang, berbentuk silindris panjang dan memiliki banyak inti yang berbentuk lonjong yang berada di pinggir sel. Jaringan otot ini pergerakannya dikendalikan oleh tubuh dan pergerakannya cepat apabila terdapat stimulus namun jaringan otot ini cepat lelah apabila melakukan pergerakan.
- Jaringan otot jantung  
Jaringan otot jantung hanya terletak pada organ jantung. Selnya berbentuk silindris dengan ujungnya bercabang dua atau lebih,

percabangan ini disebut sinsistium, dan bagian yang bercangan disebut diskus interkularis. Otot jantung memiliki inti sel yang berbentuk lonjong panjang yang berada di tengah-tengah sel dan setiap sel hanya memiliki satu inti. Kontraksi otot jantung merupakan kontraksi yang tidak di sadari oleh tubuh dan kontraksinya merupakan kontraksi yang kuat karena harus memompa darah ke seluruh tubuh.

Gambar jaringan otot



d. Jaringan saraf

Jaringan saraf tersebar secara luas di seluruh tubuh. Jaringan ini banyak di temukan pada bagian otak dan sumsum tulang belakang. Jaringan saraf berfungsi menghimpun rangsangan dari lingkungan, mengubah rangsangan menjadi implus, meneruskan implus ke bagian yang lebih terorganisir, menafsirkan implus kemudian memberikan tanggapan terhadap implus tersebut melalui organ-organ efektor

Jaringan saraf tersusun dari sel saraf (neuron) dan sel penyokong (neuroglia), neuron berbentuk serabut panjang sedangkan neuroglia berbentuk sel yang berukuran kecil yang membentuk myelin dan berfungsi sebagai penyokong neuron-neuron serta menyatukan jaringan pada sistem saraf pusat.

Gambar jaringan saraf

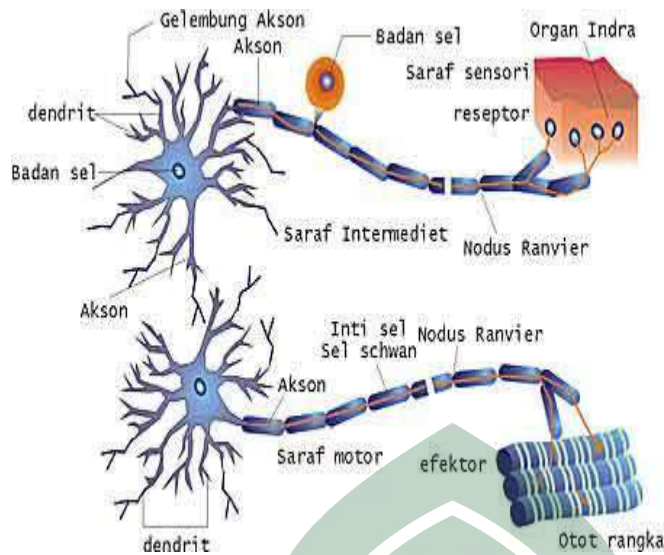

### prinsip

setiap jaringan memiliki struktur dan fungsi yang berbeda beda untuk mendukung dan menyokong segala aktifitas yang terjadi pada tubuh baik itu aktifitas yang disadari maupun yang tidak di sadari.

### Prosedur

Membuat poster terkait struktur dan fungsi jaringan pada hewan.

### F. Model dan metode pembelajaran

Pertemuan pertama

Pendekatan : ilmiah

Model pembelajaran : discovery based learning

Metode pembelajaran : diskusi, tanya jawab, presentasi

### G. Media pembelajaran

Pertemuan pertama

- Spidol
- Kertas plester

### H. Kegiatan pembelajaran

Pertemuan pertama

#### 1. Kegiatan pendahuluan (15 menit)

- Guru membuka pembelajaran mulai dengan mempersilahkan ketua kelas mengambil alih (berdoa dan memberi salam)
- Guru melakukan absensi

- Guru mempersilahkan peserta didik untuk duduk bersama teman kelompok (berdasarkan hasil pembagian kelompok pada pertemuan pertama)
- Guru memberikan apersepsi dengan mengajukan pertanyaan ‘’pernah melihat sapi, tubuh sapi tersusun dari apa ?, mengumpulkan jawaban peserta didik kemudian bertanya kembali, ada berapa macam jenis jaringan pada hewan yang kalian ketahui ?, untuk menjawab pertanyaan itu kita akan belajar tentang struktur dan fungsi jaringan pada hewan.
- guru menyampaikan tujuan pembelajaran dan mekanisme pembelajaran (pertama adalah pembagian literatur, setelah itu menjelaskan cara kerja LKPD, dan yang terakhir adalah presentase masing-masing kelompok)

## 2. kegiatan inti (65 menit)

### **mengumpulkan informasi (15 menit)**

#### **mengamati**

- setiap kelompok menerima literatur yang di bagikan oleh guru
- peserta didik dipersilahkan mengkaji literatur yang dibagikan bersama temanya
- peserta didik dipersilahkan menggunakan literatur tambahan jika ada

#### **menanya**

- peserta didik dipersilahkan bertanya kepada guru dan akan dibimbing apabila ada hal-hal yang kurang dimengerti terkait dengan literatur yang dibagikan

#### **mengumpulka data**

- peserta didik diminta untuk menggaris bawahi atau memberi tanda pada bagian yang dianggap penting dari literatur yang dibaca

### **mengolah informasi (20 menit)**

#### **mengasosiasikan**

- peserta didik menerima LKPD yang dibagikan oleh guru dan diminta untuk memperhatikan petunjuk kerja pada LKPD tersebut
- peserta didik dipersilahkan bertanya dan akan dibimbing apabila ada hal yang tidak dimengerti
- peserta didik dipersilahkan mengerjakan LKPD yang dibagikan

### **mengkomunikasikan informasi (30 menit)**

#### **mengkomunikasikan**

- setiap kelompok dipersilahkan untuk mempresentasikan LKPD yang dikerjakan

- kelompok lain dipersilahkan bertanya apabila ada hal yang kurang dimengerti dari hasil presentasi salah satu kelompok
- peserta didik diberi penguatan oleh guru terkait dengan hal-hal yang kurang jelas dari hasil presentase setiap kelompok
- bersama dengan guru peserta didik membuat kesimpulan hasil pembelajaran yang disinkronkan dengan tujuan pembelajaran.

### 3. Kegiatan penutup (10 menit)

- Peserta didik diberi tugas tambahan untuk mencatat kembali LKPD yang dikerjakan pada buku catatannya masing-masing.
- Peserta didik diminta untuk mempelajari materi selanjutnya yaitu struktur jaringan pada hewan
- Bersama siswa guru menutup pembelajaran dengan membaca hamdala.

## I. Penilaian

### Rubruk penilaian kognitif

Aspek	Kriteria			Skor
	1	2	3	
No. 1	Jika jawaban salah	Jika jawaban hampir benar	Jika jawaban benar	
No. 2	Jika jawaban salah	Jika jawaban hampir benar	Jika jawaban benar	
No. 3	Jika jawaban salah	Jika jawaban hampir benar	Jika jawaban benar	
No. 4	Jika jawaban salah	Jika jawaban hampir benar	Jika jawaban benar	
No. 5	Jika tabel tidak lengkap	Jika tabel lengkap namun ada jawaban yang salah	Jika tabel lengkap dan semua jawaban benar	



## J. Penilaian kelompok

kelompok	Skor aspek yang dinilai					Jumlah skor	Nilai
	No.1	No.2	No.3	No.4	No.5		
Kelompok 1							
Kelompok 2							
Kelompok 3							
Kelompok 4							
Kelompok 5							

$$\text{Nilai} = \frac{\text{jumlah skor} \times 100}{15}$$

### Rubrik penilaian Afektif

Aspek	Kriteria			Skor
	1	2	3	
Aktif	Tidak terjadi proses diskusi	Kurang Terjadi proses diskusi (½ anggota kelompok atau kurang dari ½ anggota kelompok yang berdiskusi)	Terjadi proses diskusi (lebih dari ½ anggota kelompok atau semua anggota kelompok berdiskusi)	
Tanggung jawab	Menyelesaikan ½ pertanyaan atau kurang dari ½ pertanyaan dari total pertanyaan yang diberikan	Menyelesaikan lebih dari ½ pertanyaan dari total pertanyaan yang diberikan	Menyelesaikan semua pertanyaan yang diberikan	
Kerjasama	½ atau kurang dari ½ anggota kelompok yang bekerja	lebih dari ½ anggota kelompok yang bekerja	Semua anggota kelompok bekerja	

### Penilaian kelompok

kelompok	Skor aspek yang dinilai			Jumlah skor	Nilai
	Aktif	Tanggung jawab	Kerja sama		
Kelompok 1					
Kelompok 2					
Kelompok 3					
Kelompok 4					
Kelompok 5					

$$\text{Nilai} = \frac{\text{jumlah skor} \times 100}{9}$$

### Rubrik penilaian psikomotorik

Aspek	Kriteria			Skor
	1	2	3	
Mengumpulkan informasi	Tidak aktif membaca dan mengamati	Kurang aktif membaca dan mengamati (membaca dan mengamati ketika diperhatikan oleh guru)	Aktif membaca dan mengamati (membaca dan mengamati walaupun tidak diperhatikan oleh guru)	
Mengolah informasi	Tidak aktif berdiskusi	Kurang aktif berdiskusi (berdiskusi ketika diperhatikan oleh guru)	Aktif berdiskusi (berdiskusi walaupun tidak diperhatikan oleh guru)	
bertanya	Mengajukan pertanyaan yang bukan dari hasil kajian dan pengamatan literatur (hanya berdasarkan	Mengajukan pertanyaan terkait dengan hasil kajian dan pengamatan literatur tetapi tidak	Mengajukan pertanyaan terkait dengan hasil kajian dan pengamatan literatur dengan menyebutkan	

	pengalaman)	menyebutkan sumbernya	sumbernya	
Menjawab pertanyaan	Menjawab pertanyaan dengan jawaban yang bukan dari hasil kajian dan pengamatan literatur (hanya berdasarkan pengalaman)	Menjawab pertanyaan dengan jawaban dari hasil kajian dan pengamatan literatur tetapi tidak menyebutkan sumbernya	Menjawab pertanyaan dengan jawaban dari hasil kajian dan pengamatan literatur dengan menyebutkan sumbernya	
Mengemukakan pendapat	Mengemukakan pendapat yang bukan dari hasil kajian dan pengamatan literatur (hanya berdasarkan pengalaman)	Mengemukakan pendapat dari hasil kajian dan pengamatan literatur tetapi tidak menyebutkan sumbernya	Mengemukakan pendapat dari hasil kajian dan pengamatan literatur dengan menyebutkan sumbernya	

### Penilaian individu

Nama siswa	Skor aspek yang dinilai					Jumlah skor	Nilai
	Mengumpulkan informasi	Mengolah infoemasi	Bertanya	menjawab	Berpendapat		

$$\text{Niai} = \frac{\text{jumlah skor} \times 100}{15}$$

## **Rencana Pelaksanaan Pembelajaran (RPP)**

Satuan pendidikan : MAN 1 Sinjai  
Mata pelajaran : Biologi  
Kelas/semester : XI (Sebelas)/ganjil  
Topik : Struktur dan Fungsi Jaringan Hewan  
Alokasi waktu : 2×45 menit (1 kali pertemuan)

### **A. Kompetensi inti**

- KI 1 : Menghayati dan mengamalkan ajaran agama yang dianutnya  
KI 2 : Menghayati dan mengamalkan perilaku jujur, disiplin, tanggung jawab, peduli (gotong royong, kerjasama, toleran, damai), santun, responsif, dan proaktif dan menunjukkan sikap sebagai bagian dari solusi atas berbagai permasalahan dalam berinteraksi secara efektif dengan lingkungan sosial dan alam serta dalam menempatkan diri sebagai cerminan bangsa dalam pergaulan dunia  
KI 3 : Memahami, menerapkan, menganalisis pengetahuan faktual, konseptual, prosedural, dan metakognitif berdasarkan rasa ingin tahunya tentang ilmu pengetahuan, teknologi, seni, budaya, dan humaniora dengan wawasan kemanusiaan, kebangsaan, kenegaraan, dan peradaban terkait penyebab fenomena dan kejadian, serta menerapkan pengetahuan prosedural pada bidang kajian yang spesifik sesuai dengan bakat dan minatnya untuk menyelesaikan masalah.  
KI 4 : Mengolah, menalar, dan menyaji dalam ranah konkret dan ranah abstrak terkait dengan pengembangan dari yang dipelajarinya di sekolah secara mandiri, dan mampu menggunakan metode sesuai dengan kaidah keilmuan

### **B. Kompetensi dasar**

- 1.1 : Mengagumi keteraturan dan kompleksitas ciptaan Tuhan tentang struktur dan fungsi sel, jaringan, organ penyusun sistem dan bioproses yang terjadi pada makhluk hidup  
1.2 : Menyadari dan mengagumi pola pikir ilmiah dalam kemampuan mengamati bioproses

- 1.3 : Peka dan peduli terhadap permasalahan lingkungan hidup, menjaga dan menyayangi lingkungan sebagai manifestasi pengalaman ajaran agama yang dianutnya
- 2.1 : Berprilaku ilmiah, teliti, tekun, jujur terhadap data dan fakta, disiplin, tanggung jawab, dan peduli dalam observasi dan eksperimen, berani dan santun dalam mengajukan pertanyaan dan berargumentasi, peduli lingkungan, gotong royong, bekerjasama, cinta damai, berpendapat secara ilmiah dan kritis, responsif dan proaktif dalam setiap tindakan dan dalam melakukan pengamatan dan percobaan di dalam kelas/laboratorium maupun di luar kelas/laboratorium
- 2.2 : Peduli terhadap keselamatan diri dan lingkungan dengan menerapkan prinsip keselamatan kerja saat melakukan kegiatan pengamatan dan percobaan di laboratorium dan di lingkungan sekitar
- 3.4 : Menerapkan konsep tentang keterkaitan hubungan antara struktur sel pada jaringan hewan dengan fungsi organ pada hewan berdasarkan hasil pengamatan
- 4.4 : Menyajikan data tentang struktur anatomi jaringan pada hewan berdasarkan hasil pengamatan untuk menunjukkan pemahaman hubungan antara struktur dan fungsi jaringan pada hewan terhadap bioproses yang berlangsung pada hewan

### **C. Indikator**

- 3.4.3 : Peserta didik mampu mengetahui struktur jaringan epitel, jaringan ikat, jaringan otot, dan jaringan saraf pada sistem organ hewan berdasarkan hasil pengamatan dengan tepat
- 4.4.1 : Peserta didik mampu membuat gambar jaringan epitel, jaringan ikat, jaringan otot, dan jaringan saraf berdasarkan hasil pengamatan dengan benar
- 4.4.2 : Peserta didik mampu membuat laporan sederhana terkait dengan hasil pengamatan yang didapatkan

#### **D. Tujuan**

1. Peserta didik diharapkan dapat mengetahui struktur dari ke empat jaringan pada hewan
2. Peserta didik diharapkan dapat menggambar struktur dari ke empat jaringan pada hewan
3. Peserta didik diharapkan dapat membuat laporan sederhana

#### **E. Materi pembelajaran**

##### **Fakta**

Jenis jenis jaringan pada hewan vertebrata terdiri atas empat yaitu jaringan epitel, jaringan ikat, jaringan otot, dan jaringan saraf. Keempat jaringan ini memiliki struktur dan fungsi yang berbeda beda pada sistem organ hewan

##### **Konsep**

###### a. Jaringan epitel

Jaringan epitel memiliki ciri-ciri sebagai berikut

- Terdiri atas sel-sel yang bersudut banyak (poligonal) dan terkadang bentuknya tidak teratur
- Sel-sel tersusun rapat tanpa atau sedikit substansi interseluler
- Memiliki daya regenerasi yang tinggi untuk mengganti sel yang telah rusak
- Beberapa jenis jaringan epitel memiliki tonjolan yang disebut mikrovili
- Tidak mengandung pembuluh darah dan pembuluh limfa

Jaringan epitel memiliki fungsi sebagai berikut

- Melindungi jaringan di bawahnya dari dehidrasi atau pengaruh agen kimiawi ataupun biologi
- Membantu transpor zat-zat antarjaringan atau rongga yang dipisahkan
- Absorpsi (penyerapan sari-sari makanan) misalnya pada epitel usus halus
- Sekresi, menghasilkan zat atau enzim dari epitel membran ataupun kelenjar
- Ekskresi, membuang sisa-sisa metabolisme seperti air, CO<sub>2</sub>, dan garam-garam tertentu
- Eksteroreseptor, menerima stimulus dari lingkungan
- Membantu respirasi misalnya pada hewan yang hidup di air

Jenis-jenis jaringan epitel berdasarkan bentuknya

- Epitel pipih
- Epitel kubus

- Epitel silindris
- Epitel transisional
- Epitel kelenjar

Gambar jaringan epitel

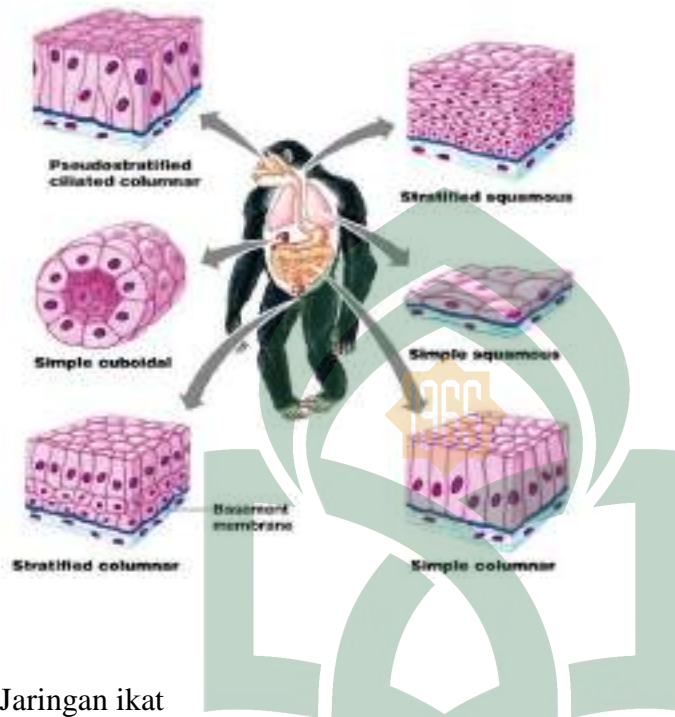

b. Jaringan ikat

Jaringan ikat memiliki beberapa fungsi yaitu

- Pengikat dan penyambung antara jaringan
- Penyokong dan pembentuk struktur tubuh
- Penyimpan energi misalnya jaringan ikat lemak
- Pertahanan tubuh terhadap invasi bibit penyakit
- Pelindung suatu organ
- Transpor cairan tubuh yang dilakukan oleh jaringan ikat darah dan limfa

Jaringan ikat tersusun atas dua substansi utama yaitu Matriks Jaringan Ikat dan sel-sel penyusun jaringan ikat. Matriks jaringan ikat terdiri atas dua bagian yaitu substansi intersel amorf (tidak berbentuk), dan substansi intersel fibrosa (serat) contohnya serat kolagen, serat retikular, dan serat elastik. Sel-sel penyusun jaringan ikat juga terdiri atas beberapa bagian yaitu fibroblas, makrofag, sel lemak, sel tiang, sel plasma, sel pigmen, sel darah putih, dan sel mesenkim,

Jaringan ikat dapat dibedakan menjadi tiga jenis yaitu

- Jaringan ikat sejati yang terdiri dari jaringan ikat longgar dan jaringan ikat padat
- Jaringan ikat cair yang terdiri dari jaringan darah dan jaringan limfa
- Jaringan ikat penyokong yang terdiri dari jaringan tulang rawan dan jaringan tulang keras

Gambar jaringan ikat

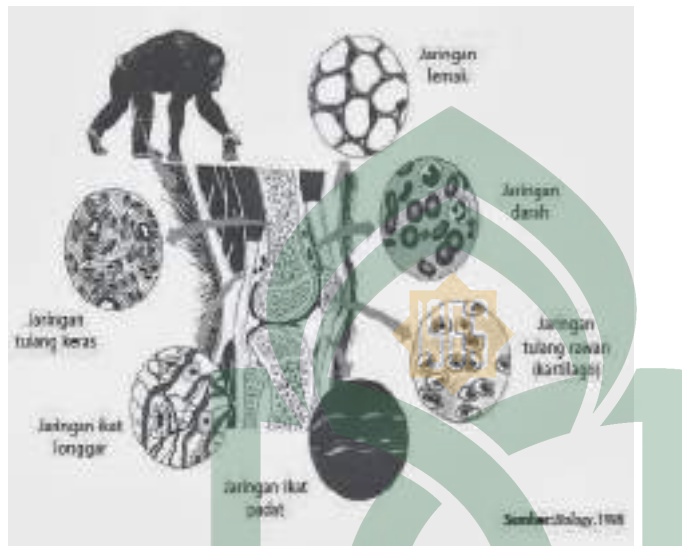

c. Jaringan otot

Jaringan otot tersusun dari sel-sel atau serat otot yang bergabung dalam berkas-berkas. Sel-sel otot memiliki membran plasma yang disebut sarkolema dan berisi sitoplasma yang disebut sarkoplasma dan serat otot disebut miofibril. Miofibril terdiri atas satuan-satuan yang kecil disebut miofilamen. Miofilamen tebal mengandung miosin, miofilamen tipis mengandung aktin. Aktin dan miosin inilah yang menyebabkan otot dapat berkontraksi.

Pada dasarnya jaringan otot dibedakan menjadi tiga yaitu

- Jaringan otot polos  
Selnya berbentuk glendong dengan kedua ujungnya runcing dan bagian tengahnya lebar, selnya memiliki satu inti yang berbentuk oval dan berada di tengah. Aktifitasnya lambat namun dapat berkontraksi untuk waktu yang lama dan tidak cepat lelah serta pergerakannya tidak dapat dikendalikan oleh tubuh. Jaringan otot polos kebanyakan ditemukan pada dinding otot saluran pencernaan.
- Jaringan otot lurik (otot rangka)  
Jaringan otot ini melekat pada tulang, berbentuk silindris panjang dan memiliki banyak inti yang berbentuk lonjong yang berada di pinggir sel.



Jaringan otot ini pergerakannya dikendalikan oleh tubuh dan pergerakannya cepat apabila terdapat stimulus namun jaringan otot ini cepat leleh apabila melakukan pergerakan.

- Jaringan otot jantung  
Jaringan otot jantung hanya terletak pada organ jantung. Selnya berbentuk silindris dengan ujungnya bercabang dua atau lebih, percabangan ini disebut sinsistium, dan bagian yang bercabang disebut diskus interkularis. Otot jantung memiliki inti sel yang berbentuk lonjong panjang yang berada di tengah-tengah sel dan setiap sel hanya memiliki satu inti. Kontraksi otot jantung merupakan kontraksi yang tidak di sadari oleh tubuh dan kontraksinya merupakan kontraksi yang kuat karena harus memompa darah ke seluruh tubuh.

Gambar jaringan otot



- d. Jaringan saraf
- Jaringan saraf tersebar secara luas di seluruh tubuh. Jaringan ini banyak di temukan pada bagian otak dan sumsum tulang belakang. Jaringan saraf berfungsi menghimpun rangsangan dari lingkungan, mengubah rangsangan menjadi implus, meneruskan implus ke bagian yang lebih terorganisir, menafsirkan implus kemudian memberikan tanggapan terhadap implus tersebut melalui organ-organ efektor
- Jaringan saraf tersusun dari sel saraf (neuron) dan sel penyokong (neuroglia), neuron berbentuk serabut panjang sedangkan neuroglia berbentuk sel yang berukuran kecil yang membentuk myelin dan berfungsi sebagai penyokong neuron-neuron serta menyatukan jaringan pada sistem saraf pusat.

Gambar jaringan saraf

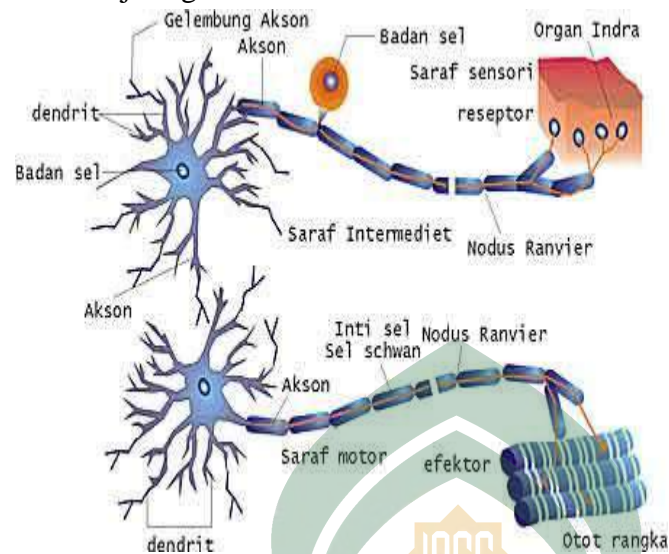

### prinsip

setiap jaringan memiliki struktur dan fungsi yang berbeda beda untuk mendukung dan menyokong segala aktifitas yang terjadi pada tubuh baik itu aktifitas yang disadari maupun yang tidak di sadari.

### Prosedur

Membuat poster terkait struktur dan fungsi jaringan pada hewan.

### F. Model dan metode pembelajaran

Pendekatan : saintefik

Model pembelajaran : problem based learning

Metode pembelajaran : praktikum, diskusi, presentasi

### G. Media pembelajaran

#### Pertemuan ke dua

- Alat tulis
- Mikroskop
- Preparat

### H. Kegiatan pembelajaran

#### 1. Kegiatan pendahuluan (15 menit)

- Guru membuka pembelajaran mulai dengan mempersilahkan ketua kelas mengambil alih (berdoa dan memberi salam)
  - Guru melakukan absensi
  - Guru mempersilahkan peserta didik untuk duduk bersama teman kelompok (berdasarkan hasil pembagian kelompok pada pertemuan pertama)
  - Guru memberi apresepasi dengan mengajukan pertanyaan terkait dengan materi yang dipelajari pada pertemuan pertama “bagaimana ciri-ciri jaringan epitel”, mengumpulkan jawaban peserta didik, kemudian bertanya kembali “bagaimana fungsi jaringan ikat”, mengumpulkan jawaban peserta didik.
  - guru menyampaikan tujuan pembelajaran dan mekanisme pembelajaran (pertama adalah persiapan praktikum, setelah itu memperlihatkan LKPD yang akan dikerjakan oleh peserta didik selama praktikum, kemudian membuat laporan sederhana, dan yang terakhir adalah presentase masing-masing kelompok)
- 2. kegiatan inti (65 menit)**
- mengumpulkan informasi (15 menit)**
- mengamati**
- setiap kelompok diminta untuk memperhatikan prosedur kerja dari LKPD
- menanya**
- peserta didik dipersilahkan bertanya kepada guru dan akan dibimbing apabila ada hal-hal yang kurang dimengerti terkait dengan praktikum yang akan dilakukan
- mengumpulkan data**
- peserta didik diminta untuk mulai melakukan praktikum dengan mengamati preparat yang di sediakan
  - sambil melakukan pengamatan peserta didik diminta untuk mengisi LKPD yang disediakan
- mengolah informasi (20 menit)**
- mengasosiasikan**
- peserta didik dipersilahkan membuat laporan sederhana dengan memanfaatkan data dari LKPD yang dikerjakan
  - peserta didik dipersilahkan bertanya dan akan dibimbing apabila ada hal yang tidak dimengerti

### **mengkomunikasikan informasi (30 menit)**

#### **mengkomunikasikan**

- setiap perwakilan kelompok dipersilahkan untuk mempresentasikan laporan yang dikerjakan
- peserta didik dipersilahkan bertanya apabila ada hal yang kurang dimengerti dari hasil presentasi salah satu kelompok
- peserta didik diberi penguatan oleh guru terkait dengan hal-hal yang kurang jelas dari hasil presentase setiap kelompok
- bersama dengan guru peserta didik membuat kesimpulan hasil pembelajaran yang disinkronkan dengan tujuan pembelajaran.

#### **3. Kegiatan penutup (10 menit)**

- Peserta didik diberi tugas tambahan untuk mencatat kembali LKPD yang dikerjakan pada buku catatannya masing-masing.
- Bersama siswa guru menutup pembelajaran dengan membaca hamdala.

## **I. Penilaian**

### **Rubrik penilaian kognitif**

Aspek	Kriteria		Skor
	1	2	
Latar belakang	Jika latar belakang salah	Jika latar belakang benar	
tujuan	Jika tujuan salah	Jika tujuan benar	
Alat dan bahan	Tidak menyebutkan semua alat dan bahan	Menyebutkan semua alat dan bahan	
Prosedur kerja	Tidak menyebutkan semua langkah-langkah dalam prosedur kerja	Menyebutkan semua langkah-langkah dalam prosedur kerja	
pembahasan	Jika pembahasan salah	Jika pembahasan benar	
kesimpulan	Jika kesimpulan salah	Jika kesimpulan benar	

## J. Penilaian kelompok

kelompok	Skor aspek yang dinilai				Jumlah skor	Nilai
	Jaringan epitel	Jaringan ikat	Jaringan otot	Jaringan saraf		
Kelompok 1						
Kelompok 2						
Kelompok 3						
Kelompok 4						
Kelompok 5						

$$\text{Nilai} = \frac{\text{jumlah skor} \times 100}{12}$$

### Rubrik penilaian Afektif

Aspek	Kriteria			Skor
	1	2	3	
Aktif	Tidak terjadi proses diskusi	Kurang Terjadi proses diskusi (½ anggota kelompok atau kurang dari ½ anggota kelompok yang berdiskusi)	Terjadi proses diskusi (lebih dari ½ anggota kelompok atau semua anggota kelompok berdiskusi)	
Tanggung jawab	Menyelesaikan ½ pertanyaan atau kurang dari ½ pertanyaan dari total pertanyaan yang diberikan	Menyelesaikan lebih dari ½ pertanyaan dari total pertanyaan yang diberikan	Menyelesaikan semua pertanyaan yang diberikan	
Kerjasama	½ atau kurang dari ½ anggota kelompok yang bekerja	lebih dari ½ anggota kelompok yang bekerja	Semua anggota kelompok bekerja	

### Penilaian kelompok

kelompok	Skor aspek yang dinilai			Jumlah skor	Nilai
	Aktif	Tanggung jawab	Kerja sama		
Kelompok 1					
Kelompok 2					
Kelompok 3					
Kelompok 4					
Kelompok 5					

$$\text{Nilai} = \frac{\text{jumlah skor} \times 100}{9}$$

### Rubrik penilaian psikomotorik

Aspek	Kriteria			Skor
	1	2	3	
Mengumpulkan informasi	Tidak aktif membaca dan mengamati	Kurang aktif membaca dan mengamati (membaca dan mengamati ketika diperhatikan oleh guru)	Aktif membaca dan mengamati (membaca dan mengamati walaupun tidak diperhatikan oleh guru)	
Mengolah informasi	Tidak aktif berdiskusi	Kurang aktif berdiskusi (berdiskusi ketika diperhatikan oleh guru)	Aktif berdiskusi (berdiskusi walaupun tidak diperhatikan oleh guru)	
bertanya	Mengajukan pertanyaan yang bukan dari hasil kajian dan pengamatan literatur (hanya berdasarkan	Mengajukan pertanyaan terkait dengan hasil kajian dan pengamatan literatur tetapi tidak	Mengajukan pertanyaan terkait dengan hasil kajian dan pengamatan literatur dengan menyebutkan	

	pengalaman)	menyebutkan sumbernya	sumbernya	
Menjawab pertanyaan	Menjawab pertanyaan dengan jawaban yang bukan dari hasil kajian dan pengamatan literatur (hanya berdasarkan pengalaman)	Menjawab pertanyaan dengan jawaban dari hasil kajian dan pengamatan literatur tetapi tidak menyebutkan sumbernya	Menjawab pertanyaan dengan jawaban dari hasil kajian dan pengamatan literatur dengan menyebutkan sumbernya	
Mengemukakan pendapat	Mengemukakan pendapat yang bukan dari hasil kajian dan pengamatan literatur (hanya berdasarkan pengalaman)	Mengemukakan pendapat dari hasil kajian dan pengamatan literatur tetapi tidak menyebutkan sumbernya	Mengemukakan pendapat dari hasil kajian dan pengamatan literatur dengan menyebutkan sumbernya	

### Penilaian individu

Nama siswa	Skor aspek yang dinilai					Jumlah skor	Nilai
	Mengumpulkan informasi	Mengolah infoemasi	bertanya	menjawab	Berpendapat		

$$\text{Niai} = \frac{\text{jumlah skor} \times 100}{15}$$

# LAMPIRAN

## B

1. Analisis data kevalidan perangkat pembelajaran
  - Analisis data kevalidan RPP
  - Analisis data kevalidan LKPD
  - Analisis data kevalidan instrumen penilaian
2. Analisis data kevalidan instrumen penilaian
  - Analisis data kevalidan tes hasil belajar
  - Analisis data kevalidan keterlaksanaan perangkat pembelajaran
  - Analisis data kevalidan kemampuan guru mengelola pembelajaran
  - Analisis data kevalidan angket respon siswa



**HASIL VALIDAS ANGKET RESPON SISWA TERHADAP PERANGKAT  
PEMBELAJARAN BERBASIS KETERAMPILAN INFORMASI  
OLEH VALIDATOR AHLI**

Kategori validitas setiap kriteria, setiap aspek, atau keseluruhan aspek ditetapkan sebagai berikut:

$3,5 \leq \bar{x} \leq 4$	<b>Sangat Valid</b>
$2,5 \leq \bar{x} < 3,5$	<b>Valid</b>
$1,5 \leq \bar{x} < 2,5$	<b>Cukup valid</b>
$1 < \bar{x} < 1,5$	<b>Tidak valid</b>

**VALIDATOR**

No	Nama	Jabatan
1.	Dr. Andi Maulana, M.Si	Dosen Fakultas Tarbiyah dan Keguruan
2.	Asrijal, S.Pd, M.Pd.	Dosen Fakultas Tarbiyah dan Keguruan

**Tabel Penilaian**

NO	URAIAN	Penilaian			Ket
		1	2	Rata-rata	
1	<b>Petunjuk</b>				
	1. Petunjuk pengisian angket dinyatakan dengan jelas.	4	4	4	SV
	2. Pilihan respon siswa dinyatakan dengan jelas.	4	4	4	SV
	<b>Rerata Aspek</b>	<b>4</b>	<b>4</b>	<b>4</b>	<b>SV</b>

<b>2</b>	<b>Bahasa</b>				
	1. Penggunaan bahasa ditinjau dari penggunaan kaidah bahasa Indonesia	3	4	3,5	SV
	2. Kejelasan petunjuk/arahan, komentar dan penyelesaian masalah.	4	4	4	SV
	3. Kesederhanaan struktur kalimat.	4	3	3,5	SV
	4. Bahasa yang digunakan bersifat komunikatif.	3	3	3	V
	<b>Rerata Aspek</b>	<b>3,5</b>	<b>3,5</b>	<b>3,5</b>	<b>SV</b>
<b>3</b>	<b>Isi</b>				
	1. Tujuan penggunaan angket dinyatakan dengan jelas dan terukur.	3	4	3,5	SV
	2. Pertanyaan-pertanyaan pada angket dapat menjangkau seluruh respon siswa terhadap kegiatan dan komponen pembelajaran.	4	3	3,5	SV
	3. Pertanyaan-pertanyaan yang diajukan sesuai dengan tujuan pengukuran.	4	4	4	SV
	4. Komponen perangkat pembelajaran dinyatakan dengan jelas	4	4	4	SV
	5. Rumusan pertanyaan yang menggunakan kata perintah atau pernyataan yang menuntut pemberian tanggapan dari siswa.	4	4	4	SV
	<b>Rerata Aspek</b>	<b>3,8</b>	<b>3,8</b>	<b>3,8</b>	<b>SV</b>

**RERATA TOTAL: 3,76 (SV)**

## HASIL VALIDAS RENCANA INSTRUMEN PENILAIAN OLEH VALIDATOR AHLI

Kategori validitas setiap kriteria, setiap aspek, atau keseluruhan aspek ditetapkan sebagai berikut:

$3,5 \leq \bar{x} \leq 4$	<b>Sangat Valid</b>
$2,5 \leq \bar{x} < 3,5$	<b>Valid</b>
$1,5 \leq \bar{x} < 2,5$	<b>Cukup valid</b>
$1 < \bar{x} < 1,5$	<b>Tidak valid</b>

### VALIDATOR

No	Nama	Jabatan
1.	Dr. Andi Maulana, M.Si	Dosen Fakultas Tarbiyah dan Keguruan
2.	Asrijal, S.Pd, M.Pd.	Dosen Fakultas Tarbiyah dan Keguruan

**Tabel Penilaian**

NO	URAIAN	Penilaian			Ket
		1	2	Rata-rata	
1	<b>Aspek isi</b>				
	1. Kesesuaian antara instrumrn penilaian dengan tujuan pembelajaran	3	3	3	V
	2. Kesesuaian antara instrumen penilaian dengan materi ajar	3	4	3,5	SV
	3. Dilengkapi dengan pedoman penskoran	3	3	3	V
	<b>Rerata Aspek</b>	<b>3</b>	<b>3,33</b>	<b>3,15</b>	<b>V</b>

<b>2</b>	<b>konstruksi</b>				
	1. Penilaian afektif, kognitif, dan psikomotorik terpisah	4	4	4	SV
	2. Setiap penilaian dilengkapi dengan rubruk penilaian	4	4	4	SV
	<b>Rerata Aspek</b>	<b>4</b>	<b>4</b>	<b>4</b>	<b>SV</b>
<b>3</b>	<b>Bahasa</b>				
	1. Penggunaan bahasa sesuai dengan ejaan yang disempurnakan	4	4	4	SV
	2. Bahasa yang digunakan bersifat komunikatif	4	4	4	SV
	<b>Rerata Aspek</b>	<b>4</b>	<b>4</b>	<b>4</b>	<b>SV</b>

**RERATA TOTAL: 3,71 (SV)**

**HASIL VALIDAS LEMBAR PENGAMATAN KEMAMPUAN GURU PERANGKAT  
OLEH VALIDATOR AHLI**

Kategori validitas setiap kriteria, setiap aspek, atau keseluruhan aspek ditetapkan sebagai berikut:

$3,5 \leq \bar{x} \leq 4$	<b>Sangat Valid</b>
$2,5 \leq \bar{x} < 3,5$	<b>Valid</b>
$1,5 \leq \bar{x} < 2,5$	<b>Cukup valid</b>
$1 < \bar{x} < 1,5$	<b>Tidak valid</b>

**VALIDATOR**

No	Nama	Jabatan
1.	Dr. Andi Maulana, M.Si	Dosen Fakultas Tarbiyah dan Keguruan
2.	Asrijal, S.Pd, M.Pd.	Dosen Fakultas Tarbiyah dan Keguruan

**Tabel Penilaian**

NO	URAIAN	Penilaian			Ket
		1	2	Rata-rata	
1	<b>Tujuan</b>				
	1. Petunjuk lembar observasi kemampuan guru dalam mengelola pembelajaran dinyatakan dengan jelas.	4	4	4	SV
	2. Lembar observasi kemampuan guru dalam mengelola pembelajaran mudah dilaksanakan.	3	4	3,5	SV
	3. Kreteria yang diobservasi dinyatakan dengan jelas.	4	4	4	SV
	<b>Rerata Aspek</b>	<b>3,6</b>	<b>4</b>	<b>3,8</b>	<b>SV</b>

<b>2</b>	<b>Aspek bahasa</b>				
	1. Penggunaan bahasa ditinjau dari penggunaan kaidah bahasa Indonesia.	4	4	4	SV
	2. Kejelasan petunjuk/arahan.	3	3	3	V
	3. Kesederhanaan struktur kalimat.	4	4	4	SV
	4. Bahasa yang digunakan bersifat komunikatif.	4	4	4	SV
	<b>Rerata Aspek</b>	<b>3,75</b>	<b>3,75</b>	<b>3,75</b>	<b>SV</b>
<b>3</b>	<b>Aspek isi</b>				
	1. Tujuan penggunaan lembar observasi kemampuan guru dalam mengelola pembelajaran dirumuskan dengan jelas dan terukur.	4	4	4	SV
	2. Aspek yang diobservasi telah mencakup tahapan dan indikator kemampuan guru dalam mengelola pembelajaran.	4	4	4	SV
	3. Menggunakan pernyataan yang komunikatif.	4	4	4	SV
	<b>Rerata Aspek</b>	<b>4</b>	<b>4</b>	<b>4</b>	<b>SV</b>

**RERATA TOTAL: 3,85 (SV)**

**HASIL VALIDAS LEMBAR KEGIATAN PESERTA DIDIK (LKPD) OLEH  
VALIDATOR AHLI**

Kategori validitas setiap kriteria, setiap aspek, atau keseluruhan aspek ditetapkan sebagai berikut:

$3,5 \leq \bar{x} \leq 4$	<b>Sangat Valid</b>
$2,5 \leq \bar{x} < 3,5$	<b>Valid</b>
$1,5 \leq \bar{x} < 2,5$	<b>Cukup valid</b>
$1 < \bar{x} < 1,5$	<b>Tidak valid</b>

**VALIDATOR**

No	Nama	Jabatan
1.	Dr. Andi Maulana, M.Si	Dosen Fakultas Tarbiyah dan Keguruan
2.	Asrijal, S.Pd, M.Pd.	Dosen Fakultas Tarbiyah dan Keguruan

**Tabel Penilaian**

NO	URAIAN	Penilaian			Ket
		1	2	Rata-rata	
<b>1</b>	<b>Format LKPD</b>				
	1. Judul dan rumusan tujuan pembelajaran	4	4	4	SV
	2. Sistem penomoran jelas	4	4	4	SV
	3. Jenis dan ukuran huruf yang sesuai	4	3	3,5	SV
	4. Tampilan tabel/gambar jelas terbaca dan mudah dipahami	3	3	3	V
	5. Prosedur kegiatan/cara kerja yang jelas	4	4	4	SV
	<b>Rerata Aspek</b>	<b>3,8</b>	<b>3,6</b>	<b>3,7</b>	<b>SV</b>

<b>2</b>	<b>Isi LKPD</b>				
	1. Kesesuaian materi dengan RPP	4	4	4	SV
	2. Kebenaran isi/materi	4	4	4	SV
	3. Merupakan materi/tugas yang esensial	4	4	4	SV
	4. Kesesuaian materi/isi dengan tujuan pembelajaran	4	4	4	SV
	5. Pertanyaan membantu/menuntun peserta didik dalam memahami/menemukan konsep secara mandiri	4	4	4	SV
	<b>Rerata Aspek</b>	<b>4</b>	<b>4</b>	<b>4</b>	<b>SV</b>
<b>3</b>	<b>Bahasa</b>				
	1. Menggunakan struktur kalimat sesuai dengan kaidah bahasa Indonesia yang baik dan benar	4	4	4	SV
	2. Menggunakan bahasa yang sesuai dengan tingkat keterbacaan peserta didik	4	4	4	SV
	3. Kalimat soal/pertanyaan tidak mengandung arti ganda	4	4	4	SV
	4. Kejelasan petunjuk/prosedur kerja	4	4	4	SV
	5. Bahasa yang digunakan bersifat komunikatif	3	4	3,5	SV
	<b>Rerata Aspek</b>	<b>3,8</b>	<b>4</b>	<b>3,9</b>	<b>SV</b>

**RERATA TOTAL: 3,86 (SV)**



**HASIL VALIDAS LEMBAR PENGAMATAN KETERLAKSANAAN PERANGKAT  
OLEH VALIDATOR AHLI**

Kategori validitas setiap kriteria, setiap aspek, atau keseluruhan aspek ditetapkan sebagai berikut:

$3,5 \leq \bar{x} \leq 4$	<b>Sangat Valid</b>
$2,5 \leq \bar{x} < 3,5$	<b>Valid</b>
$1,5 \leq \bar{x} < 2,5$	<b>Cukup valid</b>
$1 < \bar{x} < 1,5$	<b>Tidak valid</b>

**VALIDATOR**

No	Nama	Jabatan
1.	Dr. Andi Maulana, M.Si	Dosen Fakultas Tarbiyah dan Keguruan
2.	Asrijal, S.Pd, M.Pd.	Dosen Fakultas Tarbiyah dan Keguruan

**Tabel Penilaian**

NO	URAIAN	Penilaian			Ket
		1	2	Rata-rata	
1	<b>Tujuan</b>				
	1. Petunjuk lembar pengamatan dinyatakan dengan jelas.	4	4	4	SV
	2. Kreteria penilaian dinyatakan dengan jelas.	4	4	4	SV
	<b>Rerata Aspek</b>	<b>4</b>	<b>4</b>	<b>4</b>	<b>SV</b>

<b>2</b>	<b>Aspek cakupan unsur – unsur keterampilan informasi</b>				
	1. Aspek sintaks	4	4	4	SV
	2. Aspek interaksi social	4	4	4	SV
	<b>Rerata Aspek</b>	<b>4</b>	<b>4</b>	<b>4</b>	<b>SV</b>
<b>3</b>	<b>Aspek bahasa</b>				
	1. Menggunakan bahasa yang sesuai.	4	4	4	SV
	2. Menggunakan bahasa yang mudah dipahami.	4	4	4	SV
	3. Menggunakan pernyataan yang komunikatif.	4	4	4	SV
	<b>Rerata Aspek</b>	<b>4</b>	<b>4</b>	<b>4</b>	<b>SV</b>

**RERATA TOTAL: 4 (SV)**



**HASIL VALIDAS RENCANA PELAKSANAAN PEMBELAJARAN OLEH  
VALIDATOR AHLI**

Kategori validitas setiap kriteria, setiap aspek, atau keseluruhan aspek ditetapkan sebagai berikut:

$3,5 \leq \bar{x} \leq 4$	<b>Sangat Valid</b>
$2,5 \leq \bar{x} < 3,5$	<b>Valid</b>
$1,5 \leq \bar{x} < 2,5$	<b>Cukup valid</b>
$1 < \bar{x} < 1,5$	<b>Tidak valid</b>

**VALIDATOR**

No	Nama	Jabatan
1.	Dr. Andi Maulana, M.Si	Dosen Fakultas Tarbiyah dan Keguruan
2.	Asrijal, S.Pd, M.Pd.	Dosen Fakultas Tarbiyah dan Keguruan

**Tabel Penilaian**

NO	URAIAN	Penilaian			Ket
		1	2	Rata-rata	
<b>1</b>	<b>Format RPP</b>				
	1. Sesuai format kurikulum 2013	3	3	3	V
	2. Kejelasan rumusan indikator	4	3	3,5	SV
	3. Tujuan pembelajaran dikembangkan dari indikator	4	4	4	SV
	4. Kesesuaian tujuan pembelajaran dengan tingkat perkembangan kognitif peserta didik	3	3	3	V
	<b>Rerata Aspek</b>	<b>3,5</b>	<b>3,25</b>	<b>3,37</b>	<b>V</b>

<b>2</b>	<b>Isi Materi RPP</b>				
	1. Kebenaran isi materi	4	4	4	SV
	2. Kesesuaian konsep dengan tujuan pembelajaran	4	4	4	SV
	3. Kesesuaian antara materi ajar dengan tingkat perkembangan intelektual peserta didik	4	3	3,5	SV
	<b>Rerata Aspek</b>	<b>4</b>	<b>3,6</b>	<b>3,8</b>	<b>SV</b>
<b>3</b>	<b>Bahasa</b>				
	1. Penggunaan bahasa sesuai dengan ejaan yang disempurnakan	4	4	4	SV
	2. Bahasa yang digunakan bersifat komunikatif	4	4	4	SV
	<b>Rerata Aspek</b>	<b>4</b>	<b>4</b>	<b>4</b>	<b>SV</b>
<b>4</b>	<b>Waktu</b>				
	1. Pembagian waktu setiap kegiatan dinyatakan dengan jelas	4	4	4	SV
	2. Kesesuaian alokasi waktu yang digunakan dengan langkah-langkah pembelajaran	3	3	3	V
	<b>Rerata Aspek</b>	<b>3,5</b>	<b>3,5</b>	<b>3,5</b>	<b>SV</b>
<b>5</b>	<b>Metode / kegiatan pembelajaran</b>				
	1. Metode pembelajaran memungkinkan peserta didik untuk aktif belajar	3	4	3,5	SV
	2. Metode pembelajaran memberikan kesempatan bertanya kepada peserta didik	3	4	3,5	SV
	3. Mengembangkan budaya membaca dan menulis	4	4	4	SV
	4. Mengembangkan keterampilan informasi peserta didik	4	4	4	SV
	5. Kegiatan pembelajaran sesuai dengan model pembelajaran yang ditetapkan	4	4	4	SV
	6. Kegiatan pembelajaran dilakukan dengan pendekatan scientefik	4	4	4	SV
	<b>Rerata Aspek</b>	<b>3,6</b>	<b>4</b>	<b>3,8</b>	<b>SV</b>

**RERATA TOTAL: 3,69 (SV)**

**HASIL VALIDAS TES HASIL BELAJAR (THB) OLEH  
VALIDATOR AHLI**

Kategori validitas setiap kriteria, setiap aspek, atau keseluruhan aspek ditetapkan sebagai berikut:

$3,5 \leq \bar{x} \leq 4$	<b>Sangat Valid</b>
$2,5 \leq \bar{x} < 3,5$	<b>Valid</b>
$1,5 \leq \bar{x} < 2,5$	<b>Cukup valid</b>
$1 < \bar{x} < 1,5$	<b>Tidak valid</b>

**VALIDATOR**

No	Nama	Jabatan
1.	Dr. Andi Maulana, M.Si	Dosen Fakultas Tarbiyah dan Keguruan
2.	Asrijal, S.Pd, M.Pd.	Dosen Fakultas Tarbiyah dan Keguruan

**Tabel Penilaian**

NO	URAIAN	Penilaian			Ket
		1	2	Rata-rata	
1	<b>Materi</b>				
	1. Soal sesuai dengan indicator	4	4	4	SV
	2. Pertanyaan/soal memiliki batasan jawaban yang diharapkan	3	4	3,5	SV
	3. Materi pertanyaan/soal sesuai dengan jenjang jenis sekolah atau tingkat kelas.	4	4	4	SV
	<b>Rerata Aspek</b>	<b>3,66</b>	<b>4</b>	<b>3,83</b>	<b>SV</b>

<b>2</b>	<b>Konstruksi</b>				
	1. Menggunakan kata tanya/perintah yang jelas	3	4	4	SV
	2. Ada petunjuk yang jelas tentang cara mengerjakan soal.	4	4	4	SV
	3. Setiap soal memiliki kunci jawaban	4	4	4	SV
	4. Tabel, gambar, grafik, peta atau yang sejenisnya disajikan dengan jelas, terbaca dan berfungsi.	4	3	4	SV
	<b>Rerata Aspek</b>	<b>3,75</b>	<b>3,75</b>	<b>3,75</b>	<b>SV</b>
<b>3</b>	<b>Bahasa</b>				
	1. Rumusan kalimat soal komunikatif	4	4	4	SV
	2. Menggunakan bahasa Indonesia yang baik dan benar (sesuai EYD)	4	4	4	SV
	3. Tidak menimbulkan penafsiran ganda	4	4	4	SV
	<b>Rerata Aspek</b>	<b>4</b>	<b>4</b>	<b>4</b>	<b>SV</b>

**RERATA TOTAL: 3,86 (SV)**

# LAMPIRAN



UNIVERSITAS ISLAM NEGERI

ALAUDDIN  
M A K A S S A R

1. Analisis data kepraktisan keterlaksanaan perangkat pembelajaran
2. Analisis data kepraktisan kemampuan guru mengelola pembelajaran
3. Analisis data kepraktisan angket respon siswa
4. Analisis data keefektifan tes hasil belajar

## ANALISIS DATA KEMAMPUAN GURU MENGELOLA PEMBELAJARAN OLEH OBSERVER

Kategori kepraktisan setiap kriteria, setiap aspek, atau keseluruhan aspek ditetapkan sebagai berikut:

$V_a = 5$	<b>Sangat tinggi</b>
$4 \leq V_a < 5$	<b>Tinggi</b>
$3 \leq V_a < 4$	<b>sedang</b>
$2 \leq V_a < 3$	<b>Rendah</b>
$1 \leq V_a < 2$	<b>Sangat rendah</b>

### OBSERVER

No	Nama	Jabatan
1.	Hj. Mitrawati, S.Pd	Guru MAN 1 Sinjai
2.	Ramliah, S.Pd	Guru MAN 1 Sinjai

### Tabel Penilaian

NO	URAIAN	Penilaian				Rata-rata	Ket
		1		2			
		P.1	P.2	P.1	P.2		
<b>1</b>	<b>Kegiatan pendahuluan</b>						
	1. Menginformasikan KD, Indikator dan tujuan pembelajaran.	5	5	5	5	5	ST
	2. Memunculkan rasa ingin tahu/memotifasi peserta didik.	5	5	5	5	5	ST
	3. Mengajukan masalah – masalah autentik pada peserta didik.	5	5	5	5	5	ST
	4. Mengingat kembali terhadap materi yang telah lalu.	5	5	5	5	5	ST
	5. Memberi apersepsi tentang pentingnya materi yang akan dipelajari.	5	5	4	5	4,8	T
	<b>Rerata Aspek</b>	<b>5</b>	<b>5</b>	<b>4,8</b>	<b>5</b>	<b>4,95</b>	<b>T</b>



<b>2</b>	<b>Kegiatan inti</b>						
	1. Kemampuan mengelompokkan peserta didik sesuai daftar yang telah ditentukan	5	5	5	5	5	ST
	2. Kemampuan yang mengarahkan peserta didik membagi tugas dalam kelompoknya.	5	5	5	5	5	ST
	3. Kemampuan mengarahkan peserta didik dalam belajar dengan berusaha mencari informasi.	5	5	5	5	5	ST
	4. Kemampuan memberikan bimbingan seperlunya kepada peserta didik/kelompok dalam mengkontruksi pemahamannya serta membantu peserta didik yang mengalami kesulitan dalam menyelesaikan LKPD.	5	5	5	5	5	ST
	5. Kemampuan mengarahkan peserta didik dan menjawab pertanyaan LKPD serta alasan jawaban tersebut.	5	5	5	5	5	ST
	6. Kemampuan membimbing peserta didik mengkaji dan mempresentasikan hasil dari kerja kelompoknya	5	5	5	5	5	ST
	<b>Rerata Aspek</b>	<b>5</b>	<b>5</b>	<b>5</b>	<b>5</b>	<b>5</b>	<b>ST</b>
<b>3</b>	<b>Kegiatan penutup</b>						
	1. Mengajukan tes/kuis	5	5	5	5	5	ST
	2. Memberi tugas/PR	4	5	5	4	4,5	T
	3. Menginformasikan materi untuk pertemuan selanjutnya	5	5	5	4	4,75	T
	<b>Rerata Aspek</b>	<b>4,66</b>	<b>5</b>	<b>5</b>	<b>4,33</b>	<b>4,75</b>	<b>T</b>
<b>4</b>	<b>Pengelolaan waktu</b>	4	5	4	5	4,5	T
	<b>Rerata Aspek</b>	<b>4</b>	<b>5</b>	<b>4</b>	<b>5</b>	<b>4,5</b>	<b>T</b>
<b>5</b>	<b>Kegiatan sesuai dengan skenario RPP</b>	5	5	5	5	5	ST
	<b>Rerata Aspek</b>	<b>5</b>	<b>5</b>	<b>5</b>	<b>5</b>	<b>5</b>	<b>ST</b>
<b>6</b>	<b>Pengamatan suasana kelas</b>						
	1. Peserta didik antusias bekerja di dalam kelompok.	5	5	5	5	5	ST
	2. guru antusias melaksanakan pembelajaran.	5	5	5	5	5	ST

	<b>Rerata Aspek</b>	<b>5</b>	<b>5</b>	<b>5</b>	<b>5</b>	<b>5</b>	<b>ST</b>
--	---------------------	----------	----------	----------	----------	----------	-----------

**RERATA TOTAL: 4,90 (T)**



## ANALISIS DATA PENGAMATAN KETERLAKSANAAN PERANGKAT PEMBELAJARAN OLEH OBSERVER

Kategori kepraktisan setiap kriteria, setiap aspek, atau keseluruhan aspek ditetapkan sebagai berikut:

$V_a = 5$	<b>Sangat tinggi</b>
$4 \leq V_a < 5$	<b>Tinggi</b>
$3 \leq V_a < 4$	<b>Sedang</b>
$2 \leq V_a < 3$	<b>Rendah</b>
$1 \leq V_a < 2$	<b>Sangat rendah</b>

### OBSERVER

No	Nama	Jabatan
1.	Hj. Mitrawati, S.Pd	Guru MAN 1 Sinjai
2.	Ramliah, S.Pd	Guru MAN 1 Sinjai

### Tabel Penilaian

NO	URAIAN	Penilaian				Rata-rata	Ket
		1		2			
		P.1	P.2	P.1	P.2		
<b>1</b>	<b>Sintaks Pembelajaran</b>						
	1. Menyampaikan tujuan dan memotivasi peserta didik.	5	5	5	5	5	ST
	2. Menyampaikan informasi	5	5	5	5	5	ST
	3. Mengorganisasikan peserta didik ke dalam kelompok – kelompok belajar.	5	5	4	5	4,75	T
	4. Membimbing kelompok belajar	5	5	5	5	5	ST
	5. Memberikan evaluasi	5	5	5	5	5	ST
	<b>Rerata Aspek</b>	<b>5</b>	<b>5</b>	<b>4,8</b>	<b>5</b>	<b>4,95</b>	<b>T</b>

<b>2</b>	<b>Interaksi sosial</b>						
	1. Interaksi (komunikasi) multi arah antara guru dengan peserta didik dan antara peserta didik dengan peserta didik.	5	5	5	5	5	ST
	2. Keaktifan peserta didik dalam mencari informasi pengetahuan untuk memecahkan masalah.	5	5	5	5	5	ST
	<b>Rerata Aspek</b>	<b>5</b>	<b>5</b>	<b>5</b>	<b>5</b>	<b>5</b>	<b>ST</b>
<b>3</b>	<b>Prinsip reaksi</b>						
	1. Guru membangkitkan motivasi peserta didik dan menciptakan suasana yang nyaman dalam pembelajaran	5	5	5	5	5	ST
	2. Guru menyediakan sumber – sumber belajar yang relevan sehingga dapat mendukung pembelajaran.	5	5	4	4	4,5	T
	3. Guru memperhitungkan alokasi waktu dalam menyelesaikan soal – soal latihan.	5	5	5	4	4,8	T
	4. Guru membimbing peserta didik dalam kelompok – kelompok belajar.	5	5	5	5	5	ST
	5. Guru memberikan penguatan positif.	5	5	5	5	5	ST
	<b>Rerata Aspek</b>	<b>5</b>	<b>5</b>	<b>4,8</b>	<b>4,6</b>	<b>4,85</b>	<b>T</b>
<b>4</b>	<b>Perangkat pembelajaran</b>						
	1. Rencana pelaksanaan pembelajaran	5	5	5	5	5	ST
	2. Rencana pelaksanaan pembelajaran	5	5	4	4	4,5	T
	3. LKPD	5	5	5	5	5	ST
	4. Spidol dan papan tulis	5	5	5	5	5	ST
	<b>Rerata Aspek</b>	<b>5</b>	<b>5</b>	<b>4,75</b>	<b>4,75</b>	<b>4,87</b>	<b>T</b>

**RERATA TOTAL: 4,89 (ST)**

## ANALISIS DATA ANGGKET RESPON PESERTA DIDIK

Kategori kepraktisan setiap kriteria, setiap aspek, atau keseluruhan aspek ditetapkan sebagai berikut:

$V_a = 5$	<b>Sangat tinggi</b>
$4 \leq V_a < 5$	<b>Tinggi</b>
$3 \leq V_a < 4$	<b>sedang</b>
$2 \leq V_a < 3$	<b>Rendah</b>
$1 \leq V_a < 2$	<b>Sangat rendah</b>

**Tabel Penilaian**

N0	Uraian	SKALA PENILAIAN					RATA-RAT
		SS	S	KS	TS	STS	
	<b>Proses pembelajaran</b>						
1	LKPD berbasis keterampilan informasi ini memotivasi saya belajar biologi lebih baik.	16	4	0	0	0	4,8
2	LKPD berbasis keterampilan informasi ini mendukung proses belajar saya dengan meningkatkan hasil belajar biologi.	14	6	0	0	0	4,7
3	Pembelajaran ini memotivasi saya belajar biologi lebih baik daripada biasanya.	16	4	0	0	0	4,8
4	Pembelajaran ini memberikan saya pengalaman belajar yang lebih banyak daripada pembelajaran lainnya.	11	8	1	0	0	4,5
5	Saya lebih banyak memahami pelajaran pada pembelajaran ini.	13	7	0	0	0	4,65
6	Saya mengalami berbagai macam pengalaman belajar dalam mengikuti pelajaran materi struktur dan fungsi jaringan pada hewan.	15	5	0	0	0	4,75
7	Saya mudah memahami konsep struktur dan fungsi jaringan pada hewan dengan proses pembelajaran yang berbasis keterampilan informasi.	12	8	0	0	0	4,6
8	Saya senang belajar biologi dengan LKPD pembelajaran berbasis keterampilan informasi yang didukung media pembelajaran.	15	5	0	0	0	4,75
9	Tahap – tahap pembelajaran dalam pembelajaran ini sangat membantu saya dalam memahami materi struktur dan fungsi jaringan pada hewan.	12	8	0	0	0	4,6

10	Belajar struktur dan fungsi jaringan pada hewan dengan menggunakan perangkat pembelajaran berbasis keterampilan informasi membuat saya belajar banyak.	11	9	0	0	0	4,55
11	Pembelajaran ini perlu terus diterapkan karena menuntut siswa lebih aktif dalam membangun pengetahuannya.	14	5	1	0	0	4,65
12	Pengembangan ini didukung dengan bahan ajar yang sesuai untuk membantu dalam mengembangkan pengetahuan saya.	15	5	0	0	0	4,75
13	Belajar dalam kelompok pada pembelajaran ini memungkinkan saya berdiskusi, bertukar ide dan pikiran dengan teman sekelompok.	18	2	0	0	0	4,9
14	Saya merasa ada kemajuan belajar biologi setelah mengikuti pembelajaran ini.	13	7	0	0	0	4,65
15	Penggunaan LKPD yang berbasis keterampilan informasi dalam pembelajaran ini sangat berarti bagi saya.	11	7	2	0	0	4,45
16	Pengalaman bekerja dalam kelompok untuk mencari informasi guna memecahkan masalah memudahkan saya dalam mengingat pengetahuan tentang struktur dan fungsi jaringan pada hewan.	12	7	1	0	0	4,55
17	Saya merasa bangga dengan pencapaian hasil belajar saya dalam pembelajaran struktur dan fungsi jaringan pada hewan.	12	6	2	0	0	4,5
18	Pembelajaran ini perlu diterapkan dalam pembelajaran biologi pada materi pelajaran yang sesuai selain struktur dan fungsi jaringan pada hewan.	17	3	0	0	0	4,85
19	Pembelajaran ini meningkatkan kepercayaan diri saya dalam belajar.	13	5	2	0	0	4,55
	<b>Rata-rata</b>						<b>4,66</b>
	<b>Jumlah</b>	<b>260</b>	<b>111</b>	<b>9</b>	<b>0</b>	<b>0</b>	<b>380</b>
	<b>Persentase (%)</b>	<b>68,42</b>	<b>29,23</b>	<b>2,37</b>	<b>0</b>	<b>0</b>	<b>100</b>

<b>LKPD</b>							
1	Informasi pendukung pada LKPD berbasis keterampilan informasi membantu menyelesaikan tugas – tugas Pada LKPD tersebut.	14	6	0	0	0	4,7
2	Bahasa yang digunakan pada LKPD berbasis keterampilan informasi mudah dipahami.	14	6	0	0	0	4,7
3	Urutan langkah – langkah tugas logis dan sistematis.	14	5	1	0	0	4,65
4	Tugas – tugas dan masalah – masalah dalam LKPD berbasis keterampilan informasi dapat dipecahkan dalam waktu yang tidak terlalu lama.	11	5	4	0	0	4,35
5	Tugas – tugas yang dituangkan membantu siswa menggali pengetahuan struktur dan fungsi jaringan pada hewan.	13	7	0	0	0	4,65
6	Tugas – tugas yang dituangkan dalam LKPD berbasis keterampilan informasi membantu peserta didik dalam pengaitan antar konsep yang dipelajari.	11	6	3	0	0	4,4
7	Tugas – tugas yang dituangkan dalam LKPD berbasis keterampilan informasi membantu peserta didik dalam mencapai pemahaman konsep struktur dan fungsi jaringan pada hewan.	13	7	0	0	0	4,65
<b>Rata-rata</b>							<b>4,58</b>
<b>Jumlah</b>		<b>90</b>	<b>42</b>	<b>8</b>	<b>0</b>	<b>0</b>	<b>140</b>
<b>Persentase (%)</b>		<b>64,28</b>	<b>30</b>	<b>5,72</b>	<b>0</b>	<b>0</b>	<b>100</b>

**RERATA TOTAL: 4,62 (T)**

## ANALISIS DATA TES HASIL BELAJAR

### Tabel Penilaian

#### Hasil belajar setelah menggunakan perangkat pembelajaran

NO	NAMA SISWA	KKM	NILAI	KETERANGAN
1	Muh. Nuryanto	78	80	Tuntas
2	David Adnan	78	90	Tuntas
3	Reza Ardiansyah Ramadhan	78	80	Tuntas
4	Mardiana M	78	70	Tidak Tuntas
5	Aswin	78	80	Tuntas
6	Fathan Fathul Haq	78	95	Tuntas
7	Andika Saputra	78	90	Tuntas
8	Fahrul	78	90	Tuntas
9	Rasmi	78	80	Tuntas
10	Alyawati	78	95	Tuntas
11	Anita	78	80	Tuntas
12	Nurhaerati	78	85	Tuntas
13	Sinarti	78	90	Tuntas
14	Nurhijrah Fazirah	78	80	Tuntas
15	Resky Handayani	78	85	Tuntas
16	Fandi Kurniawan	78	65	Tidak Tuntas
17	A. Baso Ariya	78	75	Tidak Tuntas
18	Isma	78	80	Tuntas
19	Kurniati R	78	90	Tuntas
20	Muhammad farhan	78	85	Tuntas
PERSENTASE RATA-RATA			$\Sigma=1665$	(83%)



Analisis data menggunakan perangkat SPSS

**Statistics**

THB

N	Valid	20
	Missing	0
Mean		83,25
Std. Error of Mean		1,750
Median		82,50
Mode		80
Std. Deviation		7,826
Variance		61,250
Range		30
Minimum		65
Maximum		95
Sum		1665
Percentiles	25	80,00
	50	82,50
	75	90,00

**THB**

		Frequency	Percent	Valid Percent	Cumulative Percent	
Valid	65	1	5,0	5,0	5,0	
	70	1	5,0	5,0	10,0	
	75	1	5,0	5,0	15,0	
	80	7	35,0	35,0	50,0	
	85	3	15,0	15,0	65,0	
	90	5	25,0	25,0	90,0	
	95	2	10,0	10,0	100,0	
	Total		20	100,0	100,0	

# LAMPIRAN



UNIVERSITAS ISLAM NEGERI

**ALAUDDIN**

MAKASSAR

1. Perangkat pembelajaran hasil akhir
2. Dokumentasi

## STRUKTUR DAN FUNGSI JARINGAN PADA HEWAN

### PETUNJUK

- Bacalah literatur di bawah ini dengan seksama
- Perhatikan bagian-bagian yang menurut anda penting
- Gunakan literatur di bawah ini untuk menjawab LKPD yang akan dibagikan

Tubuh hewan multiseluler, terdiri atas bermacam-macam sel yang berbeda struktur dan fungsinya. Sel-sel yang memiliki struktur dan fungsi sama berkelompok membentuk jaringan. Pada hewan, termasuk manusia terdapat empat jaringan utama yaitu: jaringan epitel, jaringan otot, jaringan saraf, dan jaringan ikat.

### 1. Jaringan epitel

Jaringan epitel merupakan jaringan yang melapisi permukaan luar atau permukaan dalam tubuh hewan. Epitel yang melapisi permukaan dalam disebut endotelium. Epitel yang melapisi rongga yang besar dan menyelimuti organ tertentu disebut mesotelium. Epitel yang melapisi permukaan tubuh paling luar disebut epidermis (Gambar 1.8).

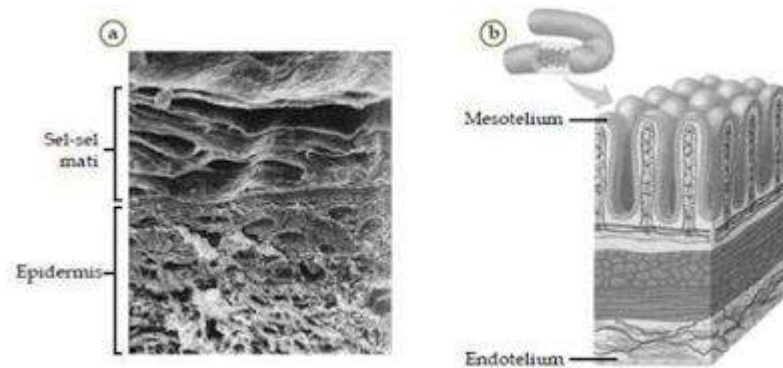

Gambar 1.8 Jaringan endotelium, mesotelium, dan epidermis. Jaringan epitel pada (a) kulit manusia dan (b) usus manusia.

Sel-sel epitel tersusun rapat sehingga tidak terdapat rongga antar sel. Struktur sel-sel epitel yang tersusun rapat tersebut berhubungan dengan fungsi jaringan ini sebagai pelindung (proteksi). Selain sebagai pelindung, sel-sel dalam jaringan epitel termodifikasi untuk beberapa fungsi lainnya seperti sekresi, ekskresi, absorpsi, dan sebagai membran semipermeabel.

Berdasarkan struktur dan susunannya, epitel dapat dibedakan menjadi: epitel pipih selapis, epitel pipih berlapis, epitel kubus selapis, epitel kubus berlapis, epitel silindris selapis, epitel silindris berlapis, epitel silindris berlapis semu, dan epitel peralihan.

#### A. Epitel pipih selapis

Epitel pipih selapis terdiri atas satu lapis sel yang berbentuk pipih. Dilihat dari permukaan, sel-sel ini terlihat seperti lantai ubin namun dengan batas yang tidak teratur (Gambar 1.2a). Epitel ini terdapat pada kapsula Bowman, lapisan dalam pembuluh darah dan limfa, alveolus, ruang jantung, selaput bagian dalam telinga, serta sel ekskresi kecil dari sebagian besar kelenjar. Epitel ini umumnya berfungsi sebagai pelindung bagian dalam rongga dan saluran, serta tempat difusi dan infiltrasi zat.

## B. Epitel pipih berlapis

Epitel pipih berlapis merupakan sel-sel berbentuk pipih serta berlapis-lapis (Gambar 1.2b). Epitel ini terdapat pada kulit, epidermis, rongga mulut, esofagus, laring, vagina, anus, dan rongga hidung. Epitel ini berfungsi sebagai pelindung dan penghasil lendir (mucus).

## C. Epitel kubus selapis

Epitel kubus selapis terdiri atas satu lapis sel berbentuk kubus. Dari permukaan sel-sel itu terlihat seperti sarang lebah atau berbentuk poligonal (Gambar 1.2c). Epitel ini terdapat pada kelenjar ludah, retina mata, dinding ovarium, dan saluran dalam nefron ginjal. Epitel ini berfungsi sebagai pelindung, absorpsi, dan sekresi (penghasil lendir atau mucus).

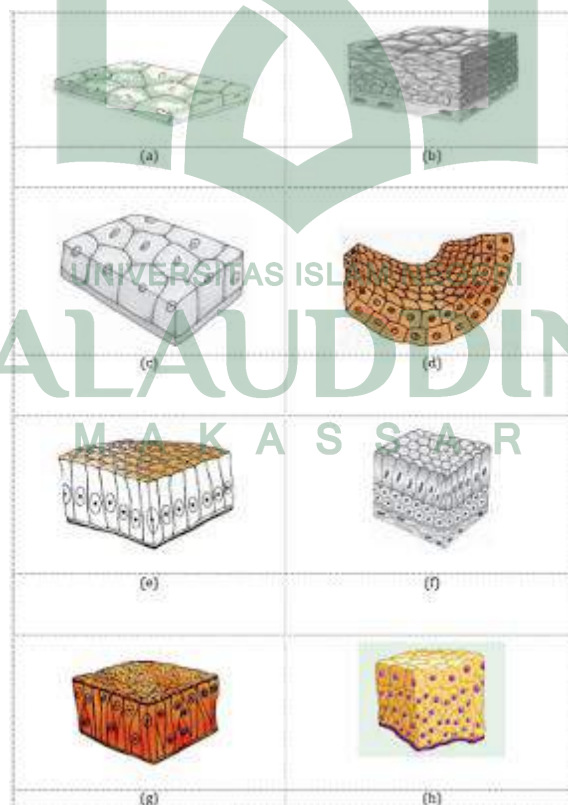

Gambar 1.2 Jaringan epitel, (a) pipih selapis, (b) pipih berlapis, (c) kubus selapis, (d) kubus berlapis, (e) silindris selapis, (f) silindris berlapis, (g) silindris berlapis semu, dan (h) transisional

#### **D. Epitelium kubus berlapis**

Epitelium kubus berlapis terdiri atas banyak lapisan sel berbentuk kubus (Gambar 1.2d). Epitel ini ditemukan pada kelenjar keringat, kelenjar minyak, ovarium, dan buah zakar. Epitel ini berfungsi sebagai pelindung dan penghasil mucus.

#### **E. Epitel silindris selapis**

Epitel silindris selapis terdiri atas satu lapis sel yang berbentuk silindris (Gambar 1.2e). Sel epitel ini ada yang memiliki silia pada permukaannya, ada pula yang tidak. Epitel silindris selapis yang bersilia terdapat pada dinding dalam rongga hidung, trakea, bronkus, dan dinding dalam oviduk. Fungsinya sebagai penghasil mucus untuk menangkap benda asing yang masuk, serta gerakan siliannya berfungsi menghalau benda asing yang masuk. Sementara itu, epitel silindris selapis yang tidak bersilia terdapat pada dinding dalam lambung, usus, kantong empedu, dan uterus. Fungsinya sebagai pelindung, sekresi, dan absorpsi.

#### **F. Epitelium silindris berlapis**

Epitelium silindris berlapis ini terdiri atas sel berbentuk silindris yang berlapis-lapis (Gambar 1.2f). Epitel ini terdapat pada lapisan konjungtiva, dinding dalam kelopak mata, laring, faring, dan uretra. Fungsinya sebagai pelindung, penghasil mucus, dan absorpsi.

#### **G. Epitel silindris berlapis semu**

Struktur sel epitel ini hampir mirip dengan epitel silindris berlapis. Perbedaannya, epitel ini terdiri atas satu lapis sel yang tingginya tidak sama sehingga terlihat berlapis-lapis (Gambar 1.2g). Epitel ini ditemukan pada

rongga hidung dan trakea, yang berfungsi sebagai pelindung, sekresi, dan pertukaran gas.

## H. Epitel peralihan

Epitel peralihan atau transisional terdapat di kantung air seni (*vesica urinaria*). Pada saat kantung air seni kosong, lapisan epitel tampak seperti epitel kubus berlapis atau silindris berlapis, tetapi ketika kantung penuh terisi air seni, permukaan epitel memipih sehingga tampak seperti epitel pipih berlapis. Perubahan struktur inilah yang membuat epitel ini disebut epitel transisional (Gambar 1.2h). Epitel ini berfungsi untuk menahan regangan dan tekanan.

## 2. Jaringan otot

Jaringan otot terdiri atas serabut-serabut otot (miofibril) yang tersusun oleh sel-sel otot. Sel-sel otot dibungkus oleh selaput (sarkolema), dan berisi cairan sel (sarkoplasma). Otot memiliki kemampuan untuk berkontraksi kemudian berelaksasi sehingga dapat menggerakkan tubuh pada tempat melekatnya otot tersebut. Otot berkontraksi karena adanya protein kontraktil, yaitu: aktin dan miosin. Berdasarkan struktur dan kontraksi selnya, jaringan otot dapat dibagi menjadi tiga, yaitu: otot lurik, otot polos, dan otot jantung.

### A. Otot lurik

Otot lurik merupakan otot yang menempel pada rangka, sehingga sering disebut otot rangka (Gambar 1.3a). Struktur selnya silindris memanjang dan memiliki banyak inti yang terletak di bagian tepi. Miofibril tersusun sejajar membentuk daerah-daerah terang dan gelap, sehingga tampak seperti berlurik-lurik. Kontraksinya disadari (volunter) karena

dipengaruhi oleh susunan saraf sadar. Reaksi terhadap rangsangan cepat, tetapi cepat lelah.

## B. Otot polos

Otot polos tersusun oleh sel yang berbentuk gelendong dan memiliki inti satu di tengah (Gambar 1.3b). Otot polos mempunyai pola permukaan yang polos, tanpa adanya pola lurik. Otot polos dilengkapi dengan saraf yang berasal dari sistem saraf tak sadar, sehingga kontraksinya tidak disadari (involunter). Reaksi terhadap rangsangan lambat, namun bekerja terus-menerus dan tidak mudah lelah. Otot polos terdapat pada organ-organ dalam, seperti: usus, lambung, ginjal, pembuluh darah, kandung kemih, dan saluran pernapasan.

## C. Otot jantung

Otot jantung merupakan perpaduan antara otot lurik dengan otot polos, dan hanya terdapat pada jantung. Strukturnya seperti otot lurik, yaitu memiliki pola lurik melintang tetapi miofibrilnya bercabang-cabang yang ujungnya saling berikatan yang disebut sinsitium (Gambar 1.3c). Berbeda dengan otot lurik, sel otot jantung memiliki satu atau dua inti yang letaknya di tengah. Kontraksi otot jantung seperti otot polos, yaitu tidak disadari, bekerja terus-menerus dan tidak mudah lelah.

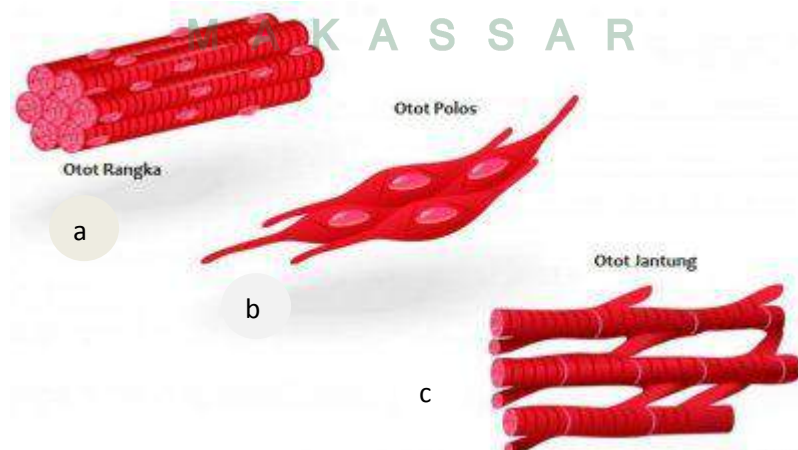

Gambar 1.3 Jaringan otot, (a) lurik, (b) polos, dan (c) jantung



### 3. Jaringan saraf

Jaringan saraf tersusun oleh sel-sel saraf yang disebut neuron. Neuron terdiri atas badan sel dan serabut sel. Serabut sel terdiri atas dendrit dan neurit atau akson (Gambar 1.4).

Badan sel merupakan bagian sel saraf yang mengandung inti dan sitoplasma yang tidak bergranula. Badan sel saraf terdapat di pusat saraf dan ganglion (kumpulan badan sel saraf). Ganglion-ganglion ini letaknya hanya pada tempat tertentu, yaitu di kiri dan kanan sumsum tulang belakang.

Dendrit adalah cabang-cabang yang menjulur dari badan sel saraf. Fungsinya untuk menangkap impuls saraf (rangsang) dari luar atau dari neuron lain, lalu meneruskannya ke badan sel.

Neurit adalah penjuluran yang keluar dari badan sel saraf, yang fungsinya meneruskan impuls saraf dari badan sel menuju neuron lain atau ke efektor. Neurit dibungkus oleh selubung lemak (fosfolipid), yaitu mielin dan neurilema. Mielin adalah selubung terdalam yang langsung membungkus neurit, yang berfungsi sebagai isolator dan pemberi nutrisi bagi neurit. Di bagian tertentu, selubung mielin menipis, kemudian menebal kembali. Bagian selubung mielin yang menipis disebut nodus Ranvier. Nodus ini sangat berperan untuk penguatan dan percepatan pengiriman impuls saraf. Neurilema atau selubung Schwann, terdiri atas sel-sel Schwann yang menghasilkan mielin. Neurilema merupakan selubung terluar dari serabut saraf yang berfungsi untuk regenerasi neurit dan dendrit yang rusak.

Berdasarkan fungsinya dalam mengirimkan impuls saraf, maka neuron dapat dikelompokkan menjadi: neuron aferen, neuron intermedier, dan neuron eferen.

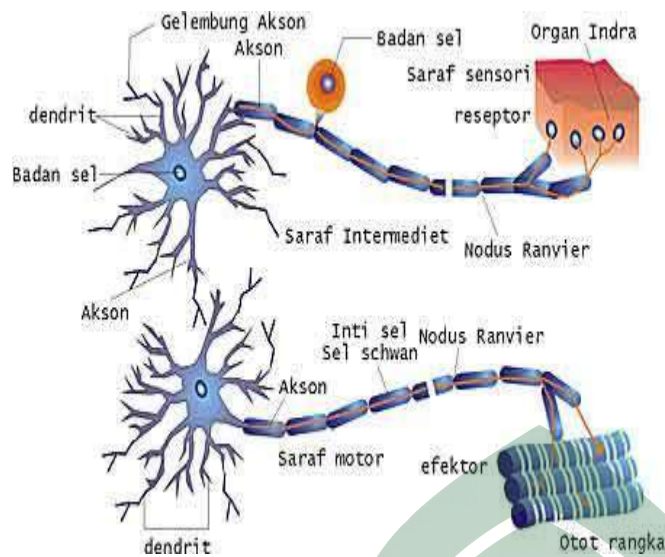

Gambar 1.4 : jaringan saraf

#### A. Neuron aferen

Neuron aferen disebut juga neuron sensorik berfungsi menghantarkan impuls dari organ penerima rangsang (reseptor) ke pusat susunan saraf, yaitu otak dan sumsum tulang belakang. Sekelompok badan sel neuron sensorik berkumpul membentuk ganglion yang berlanjut ke sumsum tulang belakang.

#### B. Neuron intermedier

Neuron intermedier merupakan penghubung antara neuron aferen dan neuron eferen. Neuron intermedier terdapat di sistem saraf pusat. Neuron intermedier meneruskan rangsang dari neuron aferen ke neuron eferen, atau ke neuron intermedier yang lain.

#### C. Neuron eferen

Neuron eferen berfungsi meneruskan impuls saraf yang diterima dari neuron intermedier. Pesan yang dikirim menentukan tanggapan tubuh terhadap impuls saraf yang diterima oleh neuron aferen. Dendrit dari neuron eferen menempel di otot sehingga sering disebut juga neuron motorik.

#### 4. Jaringan ikat

Jaringan ikat berfungsi sebagai pengikat, penyokong, serta penghubung satu jaringan dengan jaringan yang lain. Berbeda dengan sel epitel, sel-sel jaringan ikat lebih jarang dan menyebar di dalam matriks. Pada umumnya, matriks terdiri atas serabut yang melekat dalam bahan dasar berupa cairan, gel, atau solid. Serabut yang menyusun jaringan ikat, yaitu serabut kolagen, serabut elastin, dan serabut retikuler. Serabut kolagen memiliki daya regang sangat tinggi dengan elastisitas yang rendah. Serabut elastin memiliki elastisitas tinggi, tetapi akan semakin berkurang seiring dengan penambahan usia seseorang. Serabut retikuler mirip dengan serabut kolagen hanya ukuran serabutnya lebih pendek dibandingkan dengan serabut kolagen.

Jaringan ikat dapat dikelompokkan dalam enam kelompok utama, yaitu jaringan ikat longgar, jaringan ikat padat, jaringan tulang rawan, jaringan tulang keras, jaringan lemak, dan jaringan darah.

##### A. Jaringan ikat longgar

Jaringan ikat longgar, matriksnya tersusun dari serabut elastin dan kolagen. Jaringan ini terdapat pada mesentrium dan di bawah kulit. Jaringan ini mengikat jaringan epitel dengan jaringan di bawahnya dan menjaga organ-organ pada tempatnya. Selain itu, jaringan ikat longgar juga berfungsi sebagai tempat penyimpanan air, glukosa, dan garam-garam untuk sementara waktu.

##### B. Jaringan ikat padat

Penyusun utama jaringan ikat padat adalah serabut kolagen. Susunan sel-selnya tidak rapat, tetapi matriksnya rapat. Berdasarkan struktur serabutnya, jaringan ikat padat dapat dikelompokkan menjadi jaringan ikat

padat teratur dan jaringan ikat padat tidak teratur. Jaringan ikat padat teratur menghubungkan antara otot dan tulang (tendon), serta menghubungkan tulang dengan tulang (ligamen). Jaringan ikat padat tidak teratur terdapat di kulit.

### **C. Jaringan tulang rawan**

Tulang rawan (kartilago) memiliki matriks yang elastis dan tebal. Tulang rawan tersusun dari sel-sel tulang rawan (kondrosit) yang terletak dalam kantung-kantung (lakuna) di dalam matriks. Kondrosit dibentuk oleh sel kondroblas.

Berdasarkan susunan serabutnya, jaringan tulang rawan dapat digolongkan menjadi tulang rawan hialin, tulang rawan elastik, dan tulang rawan fibrosa. Tulang rawan hialin, serabutnya tersebar dalam anyaman yang halus dan rapat. Contohnya, ujung-ujung tulang rusuk yang menempel ke tulang dada. Tulang rawan elastik, susunan sel dan matriksnya mirip dengan tulang rawan hialin, tetapi anyaman serabutnya tidak sehalus dan serapat tulang rawan hialin. Contohnya, cuping telinga, laring, dan epiglottis. Tulang rawan fibrosa, matriksnya disusun oleh serabut kolagen yang kasar dan tidak beraturan. Contohnya, di cakram antartulang belakang dan simfisis pubis (pertautan tulang kemaluan).

### **D. Jaringan tulang keras**

Tulang keras (osteon) tersusun dari sel-sel tulang keras (osteosit) yang dibentuk oleh sel osteoblas. Matriks intraseluler dari osteosit mengalami mineralisasi sehingga permukaannya menjadi keras. Substansi mineral tersebut disimpan dalam suatu lapisan tipis yang disebut lamela. Beberapa lamela mengelilingi suatu saluran berisi pembuluh darah yang disebut saluran Havers. Keseluruhan lamela dan saluran Havers membentuk sistem Havers. Tulang keras berfungsi sebagai pemberi bentuk tubuh, penyusun rangka tubuh, dan pelindung alat-alat vital tubuh.

## E. Jaringan lemak

Jaringan lemak (adiposa) tersusun atas sel-sel lemak yang umumnya memiliki sebuah rongga besar yang berisi tetes lemak. Jaringan lemak banyak ditemukan di bagian bawah lapisan kulit. Jaringan ini berfungsi sebagai makanan cadangan dan mencegah kehilangan panas berlebih dari tubuh.

## F. Jaringan darah

Jaringan darah merupakan jaringan ikat yang sangat khusus. menunjukkan jaringan darah yang terdiri atas tiga komponen, yaitu eritrosit (sel darah merah), leukosit (sel darah putih), dan trombosit atau platelet (keping darah). Jaringan ini berfungsi sebagai alat transportasi serta melawan bibit penyakit. Selain darah, tubuh juga mempunyai jaringan yang mirip jaringan darah, yaitu cairan getah bening (limfa). Cairan getah bening memiliki komponen sel berupa limfosit dan granulosit. Jaringan ini berfungsi untuk transpor lemak dan protein dari satu jaringan ke jaringan yang lain.

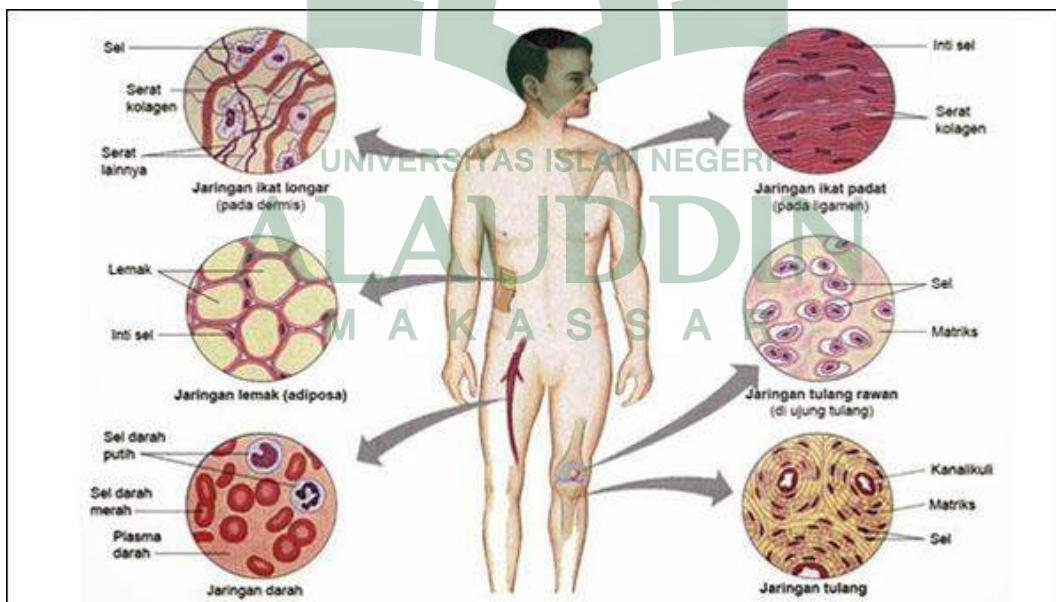

Gambar 1.5 : Jaringan Ikat

## STRUKTUR DAN FUNGSI JARINGAN PADA HEWAN

### PETUNJUK

- Bacalah literatur di bawah ini dengan seksama
- Perhatikan bagian-bagian yang menurut anda penting
- Gunakan literatur di bawah ini untuk menjawab LKPD yang akan dibagikan

Jenis-jenis jaringan pada hewan vertebrata terdiri atas empat yaitu jaringan epitel, jaringan ikat, jaringan otot, dan jaringan saraf. Keempat jaringan ini memiliki struktur dan fungsi yang berbeda beda pada sistem organ hewan

#### A. Jaringan epitel

Jaringan epitel memiliki ciri-ciri sebagai berikut:

- Terdiri atas sel-sel yang bersudut banyak (poligonal) dan terkadang bentuknya tidak teratur
- Sel-sel tersusun rapat tanpa atau sedikit substansi interseluler
- Memiliki daya regenerasi yang tinggi untuk mengganti sel yang telah rusak
- Beberapa jenis jaringan epitel memiliki tonjolan yang disebut mikrovili
- Tidak mengandung pembuluh darah dan pembuluh limfa

Jaringan epitel memiliki fungsi sebagai berikut:

- Melindungi jaringan di bawahnya dari dehidrasi atau pengaruh agen kimiawi ataupun biologi
- Membantu transpor zat-zat antarjaringan atau rongga yang dipisahkan
- Absorpsi (penyerapan sari-sari makanan) misalnya pada epitel usus halus

- Sekresi, menghasilkan zat atau enzim dari epitel membran ataupun kelenjar
- Ekskresi, membuang sisa-sisa metabolisme seperti air, CO<sub>2</sub>, dan garam-garam tertentu
- Eksteroreseptor, menerima stimulus dari lingkungan
- Membantu respirasi misalnya pada hewan yang hidup di air

Jenis-jenis jaringan epitel berdasarkan bentuknya:

- Epitel pipih
- Epitel kubus
- Epitel silindris
- Epitel transisional
- Epitel kelenjar

Gambar jaringan epitel



## B. Jaringan ikat

Jaringan ikat memiliki beberapa fungsi yaitu:

- Pengikat dan penyambung antara jaringan
- Penyokong dan pembentuk struktur tubuh
- Penyimpan energi misalnya jaringan ikat lemak
- Pertahanan tubuh terhadap invasi bibit penyakit
- Pelindung suatu organ
- Transpor cairan tubuh yang dilakukan oleh jaringan ikat darah dan limfa

Jaringan ikat tersusun atas dua substansi utama yaitu Matriks Jaringan Ikat dan sel-sel penyusun jaringan ikat. Matriks jaringan ikat terdiri atas dua bagian yaitu substansi intersel amorf (tidak berbentuk), dan substansi intersel fibrosa (serat) contohnya serat kolagen, serat retikular, dan serat elastik. Sel-sel penyusun jaringan ikat juga terdiri atas beberapa bagian yaitu fibroblas, makrofag, sel lemak, sel tiang, sel plasma, sel pigmen, sel darah putih, dan sel mesenkim,

Jaringan ikat dapat dibedakan menjadi tiga jenis yaitu:

- Jaringan ikat sejati yang terdiri dari jaringan ikat longgar dan jaringan ikat padat
- Jaringan ikat cair yang terdiri dari jaringan darah dan jaringan limfa
- Jaringan ikat penyokong yang terdiri dari jaringan tulang rawan dan jaringan tulang keras

Gambar jaringan ikat



### C. Jaringan otot

Jaringan otot tersusun dari sel-sel atau serat otot yang bergabung dalam berkas-berkas. Sel-sel otot memiliki membran plasma yang disebut sarkolema dan berisi sitoplasma yang disebut sarkoplasma dan serat otot disebut miofibril. Miofibril terdiri atas satuan-satuan yang kecil disebut miofilamen. Miofilamen tebal mengandung miosin, miofilamen tipis mengandung aktin. Aktin dan miosin inilah yang menyebabkan otot dapat berkontraksi.



Pada dasarnya jaringan otot dibedakan menjadi tiga yaitu

:

- Jaringan otot polos  
Selnya berbentuk glendong dengan kedua ujungnya runcing dan bagian tengahnya lebar, selnya memiliki satu inti yang berbentuk oval dan berada di tengah. Aktifitasnya lambat namun dapat berkontraksi untuk waktu yang lama dan tidak cepat lelah serta pergerakannya tidak dapat dikendalikan oleh tubuh. Jaringan otot polos kebanyakan ditemukan pada dinding otot saluran pencernaan.
- Jaringan otot lurik (otot rangka)  
Jaringan otot ini melekat pada tulang, berbentuk silindris panjang dan memiliki banyak inti yang berbentuk lonjong yang berada di pinggir sel. Jaringan otot ini pergerakannya dikendalikan oleh tubuh dan pergerakannya cepat apabila terdapat stimulus namun jaringan otot ini cepat lelah apabila melakukan pergerakan.
- Jaringan otot jantung  
Jaringan otot jantung hanya terletak pada organ jantung. Selnya berbentuk silindris dengan ujungnya bercabang dua atau lebih, percabangan ini disebut sinsistium, dan bagian yang bercangan disebut diskus interkularis. Otot jantung memiliki inti sel yang berbentuk lonjong panjang yang berada di tengah-tengah sel dan setiap sel hanya memiliki satu inti. Kontraksi otot jantung merupakan kontraksi yang tidak disadari oleh tubuh dan kontraksinya merupakan kontraksi yang kuat karena harus memompa darah ke seluruh tubuh.

Gambar jaringan otot



www.pendidikanmu.com

#### D. Jaringan saraf

Jaringan saraf tersebar secara luas di seluruh tubuh. Jaringan ini banyak di temukan pada bagian otak dan sumsum tulang belakang. Jaringan saraf berfungsi menghimpun rangsangan dari lingkungan, mengubah rangsangan menjadi implus, meneruskan implus ke bagian yang lebih terorganisir, menafsirkan implus kemudian memberikan tanggapan terhadap implus tersebut melalui organ-organ efektor

Jaringan saraf tersusun dari sel saraf (neuron) dan sel penyokong (neuroglia), neuron berbentuk serabut panjang sedangkan neuroglia berbentuk sel yang berukuran kecil yang membentuk myelin dan berfungsi sebagai penyong neuron-neuron serta menyatukan jaringan pada sistem saraf pusat.

Gambar jaringan saraf

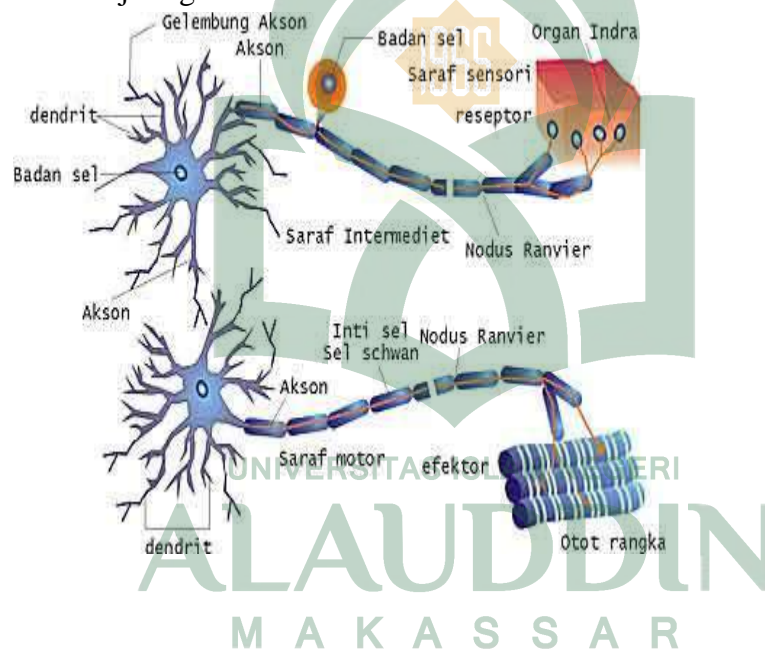

## STRUKTUR DAN FUNGSI JARINGAN PADA HEWAN

### TUJUAN

- Peserta didik mampu menemukan ciri ciri jaringan epitel, jaringan ikat, jaringan otot, dan jaringan saraf
- Peserta didik mampu membandingkan jaringan epitel, jaringan ikat, jaringan otot, dan jaringan saraf

### ALAT DAN BAHAN

- Alat tulis
- Literatur bacaan

### PETUNJUK

- Setelah kalian membaca literatur bacaan yang dibagikan oleh guru kalian maka diskusikanlah jawaban dari pertanyaan di bawah ini
- Tulislah jawaban kalian pada kertas yang telah di sediakan
- Presentasikan hasil diskusi kalian di depan kelas

### IDENTITAS

Kelas :  
Kelompok :  
Nama anggota : 1.  
2.  
3.  
4.  
5.

### PERTANYAAN

1. Tuliskan ciri ciri jaringan epitel sehingga dapat menyerap sari sari makanan
2. Tuliskan ciri ciri jaringan ikat sehingga dapat menghubungkan antara tulang dengan otot
3. Tuliskan ciri ciri jaringan otot sehingga dapat bergerak
4. Tuliskan ciri ciri jaringan saraf sehingga dapat mengantarkan impuls
5. lengkapi tabel di bawah ini

Nama jaringan	Ciri-ciri	Fungsi	letak
Jaringan epitel			

### JAWABAN

## STRUKTUR DAN FUNGSI JARINGAN PADA HEWAN

### TUJUAN

- Peserta didik mampu menemukan struktur jaringan epitel, jaringan ikat, jaringan otot, dan jaringan saraf pada sistem organ hewan
- Peserta didik mampu menggambar jaringan epitel, jaringan ikat, jaringan otot, dan jaringan saraf
- Peserta didik mampu membuat laporan sederhana dari hasil pengamatan

### ALAT DAN BAHAN

- Mikroskop
- Preparat jaringan epitel, jaringan ikat, jaringan otot, dan jaringan saraf
- Alat tulis

### PETUNJUK

- Siapkan semua alat dan bahan yang diperlukan seperti yang diatas
- Amatilah preparat jaringan yang telah disediakan dengan menggunakan mikroskop
- Gunakan perbesaran 10 x 10, kemudian 10 x 20, kemudian 10 x 40
- Gambarlah hasil pengamatanmu pada lembar kerja yang telah disediakan

**IDENTITAS**

Kelas :  
Kelompok :  
Nama anggota : 1.  
2.  
3.  
4.  
5.

**Gambarlah hasil pengamatan anda pada lingkaran di bawa ini dan berilah keterangan**

Nama organ : Nama jaringan:	
Gambar	Keterangan
 <p>UNIVERSITAS ISLAM NEGERI <b>ALAUDDIN</b> M A K A S S A R</p>	

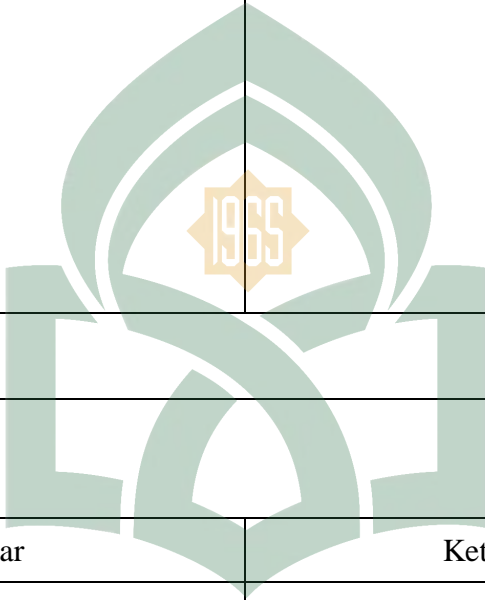
Nama organ : Nama jaringan:	
Gambar	Keterangan
	

Nama organ : Nama jaringan:	
Gambar	Keterangan
	

Nama organ : Nama jaringan:	
Gambar	Keterangan

**Format laporan sederhana**

**BAB 1 : Pendahuluan**

- A. Latar belakang**  
Hal apa yang melatar belakangi anda melakukan pengamatan
- B. Tujuan**  
Tujuan pengamatan adalah untuk mengetahui bentuk dan struktur jaringan

**BAB 2 : Metodologi Penelitian**

- A. Alat dan Bahan**  
Sebutkan semua alat dan bahan yang anda gunakan selama praktikum
- B. Prosedur Kerja**  
sebutkan langkah-langkah pengamatan yang anda lakukan selama praktikum



### **BAB 3 : Pembahasan**

Bahas ke empat jaringan, yang harus masuk dalam pembahasan adalah struktur jaringan, fungsi bagian-bagian dari struktur jaringan, ciri-ciri jaringan, fungsi jaringan secara umum, dan letak jaringan pada tubuh

### **BAB 4 : Kesimpulan**

Kesimpulan harus sinkron dengan tujuan praktikum



## Rencana Pelaksanaan Pembelajaran (RPP)

Satuan pendidikan : MAN 1 Sinjai  
Mata pelajaran : Biologi  
Kelas/semester : XI (Sebelas)/Ganjil  
Topik : Struktur dan Fungsi Jaringan Hewan  
Alokasi waktu : 4×45 menit (dua kali pertemuan)

### A. Kompetensi inti

- KI 1 : Menghayati dan mengamalkan ajaran agama yang dianutnya  
KI 2 : Menghayati dan mengamalkan perilaku jujur, disiplin, tanggung jawab, peduli (gotong royong, kerjasama, toleran, damai), santun, responsif, dan proaktif dan menemukan sikap sebagai bagian dari solusi atas berbagai permasalahan dalam berinteraksi secara efektif dengan lingkungan sosial dan alam serta dapat menempatkan diri sebagai cerminan bangsa dalam pergaulan dunia  
KI 3 : Memahami, menerapkan, menganalisis pengetahuan faktual, konseptual, prosedural, dan metakognitif berdasarkan rasa ingin tahunya tentang ilmu pengetahuan, teknologi, seni, budaya, dan humaniora dengan wawasan kemanusiaan, kebangsaan, kenegaraan, dan peradaban terkait penyebab fenomena dan kejadian, serta menerapkan pengetahuan prosedural pada bidang kajian yang spesifik sesuai dengan bakat dan minatnya untuk menyelesaikan masalah.  
KI 4 : Mengolah, menalar, dan menyaji dalam ranah konkret dan ranah abstrak terkait dengan pengembangan dari yang dipelajarinya di sekolah secara mandiri, dan mampu menggunakan metode sesuai dengan kaidah keilmuan

### B. Kompetensi dasar

- 1.1 : Mengagumi keteraturan dan kompleksitas ciptaan Tuhan tentang struktur dan fungsi sel, jaringan, organ penyusun sistem dan bioproses yang terjadi pada makhluk hidup  
1.2 : Menyadari dan mengagumi pola pikir ilmiah dalam kemampuan mengamati bioproses

- 1.3 : Peka dan peduli terhadap permasalahan lingkungan hidup, menjaga dan menyayangi lingkungan sebagai manifestasi pengalaman ajaran agama yang dianutnya
- 2.1 : Berprilaku ilmiah, teliti, tekun, jujur terhadap data dan fakta, disiplin, tanggung jawab, dan peduli dalam observasi dan eksperimen, berani dan santun dalam mengajukan pertanyaan dan berargumentasi, peduli lingkungan, gotong royong, bekerjasama, cinta damai, berpendapat secara ilmiah dan kritis, responsif dan proaktif dalam setiap tindakan dan dalam melakukan pengamatan dan percobaan di dalam kelas/laboratorium maupun di luar kelas/laboratorium
- 2.2 : Peduli terhadap keselamatan diri dan lingkungan dengan menerapkan prinsip keselamatan kerja saat melakukan kegiatan pengamatan dan percobaan di laboratorium dan di lingkungan sekitar
- 3.4 : Menerapkan konsep tentang keterkaitan hubungan antara struktur sel pada jaringan hewan dengan fungsi organ pada hewan berdasarkan hasil pengamatan
- 4.4 : Menyajikan data tentang struktur anatomi jaringan pada hewan berdasarkan hasil pengamatan untuk menunjukkan pemahaman hubungan antara struktur dan fungsi jaringan pada hewan terhadap bioproses yang berlangsung pada hewan

### **C. Indikator**

- 3.4.1 : Peserta didik mampu menemukan ciri ciri dan fungsi jaringan epitel, jaringan ikat, jaringan otot, dan jaringan saraf melalui pengkajian literatur dengan benar
- 3.4.2 : Peserta didik mampu membandingkan jaringan epitel, jaringan ikat, jaringan otot, dan jaringan saraf melalui pengamatan gambar dengan benar
- 3.4.3 : Peserta didik mampu menemukan struktur jaringan epitel, jaringan ikat, jaringan otot, dan jaringan saraf pada sistem organ hewan berdasarkan hasil pengamatan dengan tepat
- 4.4.1 : Peserta didik mampu membuat gambar jaringan epitel, jaringan ikat, jaringan otot, dan jaringan saraf berdasarkan hasil pengamatan dengan benar
- 4.4.2 : Peserta didik mampu membuat laporan sederhana terkait dengan hasil pengamatan yang didapatkan dengan benar

#### **D. Tujuan**

1. Peserta didik mampu menemukan ciri ciri jaringan epitel, jaringan ikat, jaringan otot, dan jaringan saraf
2. Peserta didik mampu membandingkan jaringan epitel, jaringan ikat, jaringan otot, dan jaringan saraf
3. Peserta didik mampu menemukan struktur jaringan epitel, jaringan ikat, jaringan otot, dan jaringan saraf pada sistem organ hewan
4. Peserta didik mampu menggambar jaringan epitel, jaringan ikat, jaringan otot, dan jaringan saraf
5. Peserta didik mampu membuat laporan sederhana berdasarkan hasil pengamatan

#### **E. Materi pembelajaran**

##### **Materi Fakta**

Jenis-jenis jaringan pada hewan vertebrata terdiri atas empat yaitu jaringan epitel, jaringan ikat, jaringan otot, dan jaringan saraf. Keempat jaringan ini memiliki struktur dan fungsi yang berbeda beda pada sistem organ hewan

##### **Konsep**

##### 1. Jaringan epitel

Jaringan epitel memiliki ciri-ciri sebagai berikut:

- Terdiri atas sel-sel yang bersudut banyak (poligonal) dan terkadang bentuknya tidak teratur
- Sel-sel tersusun rapat tanpa atau sedikit substansi interseluler
- Memiliki daya regenerasi yang tinggi untuk mengganti sel yang telah rusak
- Beberapa jenis jaringan epitel memiliki tonjolan yang disebut mikrovili
- Tidak mengandung pembuluh darah dan pembuluh limfa

Jaringan epitel memiliki fungsi sebagai berikut:

- Melindungi jaringan di bawahnya dari dehidrasi atau pengaruh agen kimiawi ataupun biologi
- Membantu transpor zat-zat antarjaringan atau rongga yang dipisahkan
- Absorpsi (penyerapan sari-sari makanan) misalnya pada epitel usus halus
- Sekresi, menghasilkan zat atau enzim dari epitel membran ataupun kelenjar

- Ekskresi, membuang sisa-sisa metabolisme seperti air, CO<sub>2</sub>, dan garam-garam tertentu
- Eksteroreseptor, menerima stimulus dari lingkungan
- Membantu respirasi misalnya pada hewan yang hidup di air

Jenis-jenis jaringan epitel berdasarkan bentuknya:

- Epitel pipih
- Epitel kubus
- Epitel silindris
- Epitel transisional
- Epitel kelenjar

Gambar jaringan epitel

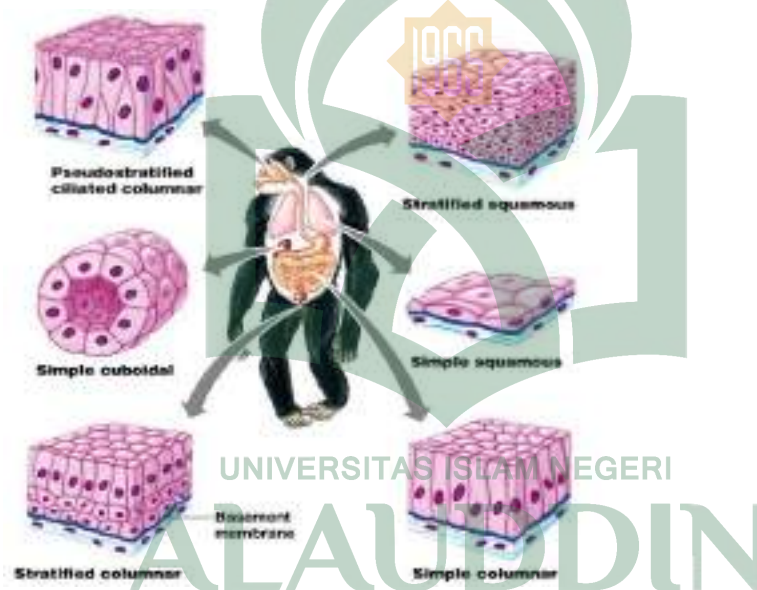

## 2. Jaringan ikat

Jaringan ikat memiliki beberapa fungsi yaitu:

- Pengikat dan penyambung antara jaringan
- Penyokong dan pembentuk struktur tubuh
- Penyimpan energi misalnya jaringan ikat lemak
- Pertahanan tubuh terhadap invasi bibit penyakit
- Pelindung suatu organ
- Transpor cairan tubuh yang dilakukan oleh jaringan ikat darah dan limfa

Jaringan ikat tersusun atas dua substansi utama yaitu Matriks Jaringan Ikat dan sel-sel penyusun jaringan ikat. Matriks jaringan ikat terdiri atas dua

bagian yaitu substansi intersel amorf (tidak berbentuk), dan substansi intersel fibrosa (serat) contohnya serat kolagen, serat retikular, dan serat elastik. Sel-sel penyusun jaringan ikat juga terdiri atas beberapa bagian yaitu fibroblas, makrofag, sel lemak, sel tiang, sel plasma, sel pigmen, sel darah putih, dan sel mesenkim,

Jaringan ikat dapat dibedakan menjadi tiga jenis yaitu:

- Jaringan ikat sejati yang terdiri dari jaringan ikat longgar dan jaringan ikat padat
- Jaringan ikat cair yang terdiri dari jaringan darah dan jaringan limfa
- Jaringan ikat penyokong yang terdiri dari jaringan tulang rawan dan jaringan tulang keras

Gambar jaringan ikat

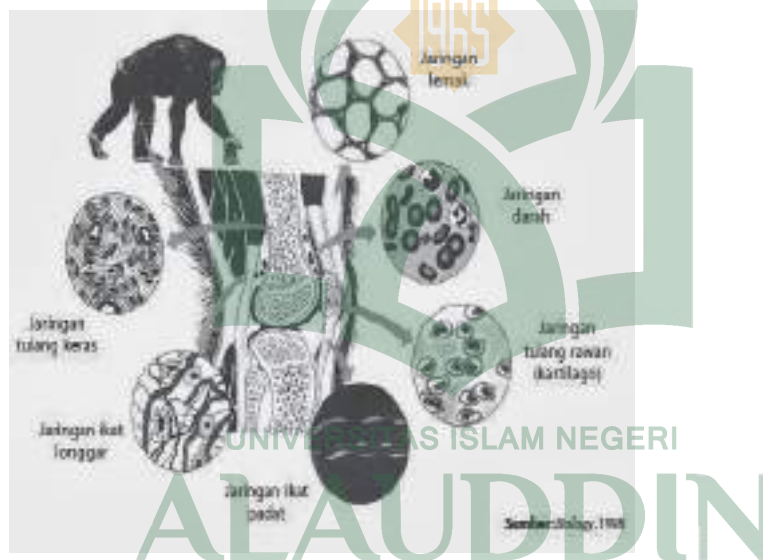

### 3. Jaringan otot M A K A S S A R

Jaringan otot tersusun dari sel-sel atau serat otot yang tergabung dalam berkas-berkas. Sel-sel otot memiliki membran plasma yang disebut sarkolema dan berisi sitoplasma yang disebut sarkoplasma dan serat otot disebut miofibril. Miofibril terdiri atas satuan-satuan yang kecil disebut miofilamen. Miofilamen tebal mengandung miosin, miofilamen tipis mengandung aktin. Aktin dan miosin inilah yang menyebabkan otot dapat berkontraksi.

Pada dasarnya jaringan otot dibedakan menjadi tiga yaitu:

- Jaringan otot polos  
Selnya berbentuk glendong dengan kedua ujungnya runcing dan bagian tengahnya lebar, selnya memiliki satu inti yang berbentuk oval dan

berada di tengah. Aktifitasnya lambat namun dapat berkontraksi untuk waktu yang lama dan tidak cepat lelah serta pergerakannya tidak dapat dikendalikan oleh tubuh. Jaringan otot polos kebanyakan ditemukan pada dinding otot saluran pencernaan.

- Jaringan otot lurik (otot rangka)  
Jaringan otot ini melekat pada tulang, berbentuk silindris panjang dan memiliki banyak inti yang berbentuk lonjong yang berada di pinggir sel. Jaringan otot ini pergerakannya dikendalikan oleh tubuh dan pergerakannya cepat apabila terdapat stimulus namun jaringan otot ini cepat lelah apabila melakukan pergerakan.
- Jaringan otot jantung  
Jaringan otot jantung hanya terletak pada organ jantung. Selnya berbentuk silindris dengan ujungnya bercabang dua atau lebih, percabangan ini disebut sinistium, dan bagian yang bercabang disebut diskus interkularis. Otot jantung memiliki inti sel yang berbentuk lonjong panjang yang berada di tengah-tengah sel dan setiap sel hanya memiliki satu inti. Kontraksi otot jantung merupakan kontraksi yang tidak disadari oleh tubuh dan kontraksinya merupakan kontraksi yang kuat karena harus memompa darah ke seluruh tubuh.

Gambar jaringan otot

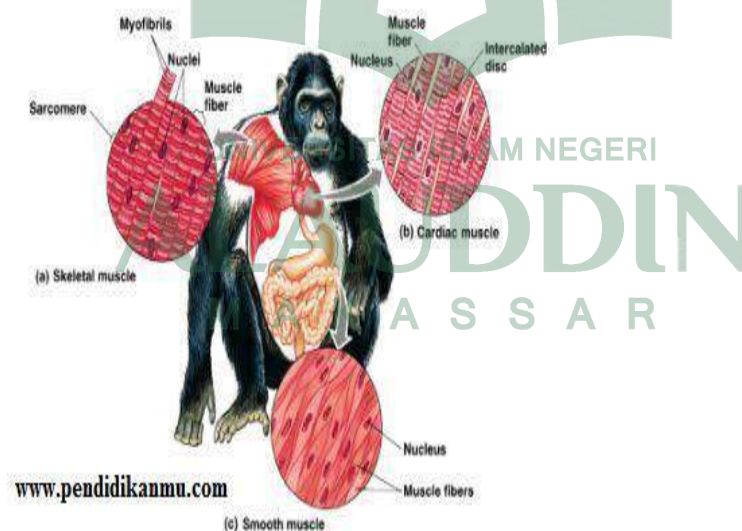

#### 4. Jaringan saraf

Jaringan saraf tersebar secara luas di seluruh tubuh. Jaringan ini banyak di temukan pada bagian otak dan sumsum tulang belakang. Jaringan saraf berfungsi menghimpun rangsangan dari lingkungan, mengubah rangsangan menjadi implus, meneruskan implus ke bagian yang

lebih terorganisir, menafsirkan implus kemudian memberikan tanggapan terhadap implus tersebut melalui organ-organ efektor

Jaringan saraf tersusun dari sel saraf (neuron) dan sel penyokong (neuroglia), neuron berbentuk serabut panjang sedangkan neuroglia berbentuk sel yang berukuran kecil yang membentuk myelin dan berfungsi sebagai penyangga neuron-neuron serta menyatukan jaringan pada sistem saraf pusat.

Gambar jaringan saraf

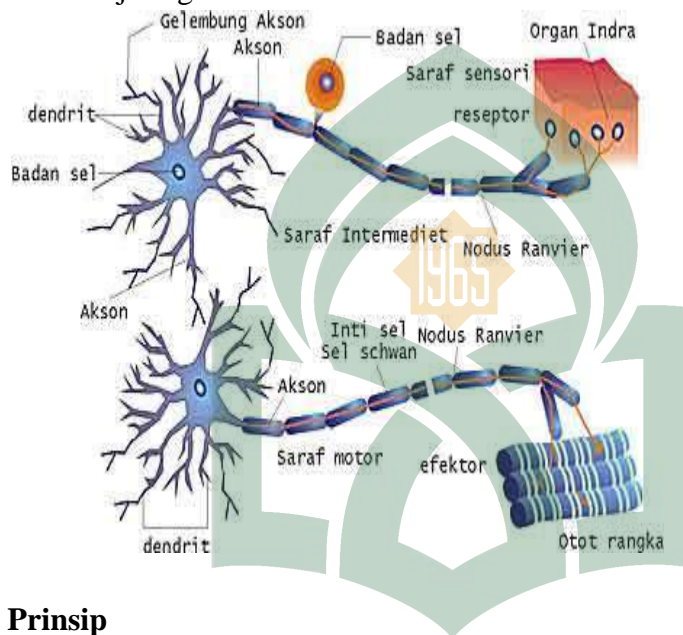

### Prinsip

Setiap jaringan memiliki struktur dan fungsi yang berbeda-beda untuk mendukung dan menyokong segala aktifitas yang terjadi pada tubuh baik itu aktifitas yang disadari maupun yang tidak disadari.

### Prosedur

Membuat laporan sederhana terkait struktur dan fungsi jaringan pada hewan.

## F. Model dan Metode Pembelajaran

### Pertemuan Pertama

- Pendekatan : Scientific
- Model pembelajaran : Discovery based learning
- Metode pembelajaran : Diskusi, tanya jawab, presentasi



## **Pertemuan Kedua**

- Pendekatan : Scientefik  
Model pembelajaran : Problem based learning  
Metode pembelajaran : Praktikum, diskusi, presentasi

## **G. Media Pembelajaran**

### **Pertemuan Pertama**

- Alat tulis
- Literatur

### **Pertemuan Kedua**

- Alat tulis
- Mikroskop
- Preparat jaringan epitel, jaringan ikat, jaringan otot, dan jaringan saraf

## **H. Kegiatan Pembelajaran**

### **Pertemuan Pertama**

#### **1. Kegiatan Pendahuluan (15 menit)**

- Guru membuka pembelajaran mulai dengan mempersilahkan ketua kelas mengambil alih (berdoa dan memberi salam)
- Guru melakukan absensi
- Guru mempersilahkan peserta didik untuk duduk bersama teman kelompok (berdasarkan hasil pembagian kelompok pada pertemuan pertama)
- Guru memberikan apersepsi dengan mengajukan pertanyaan ‘pernah melihat sapi, tubuh sapi tersusun dari apa?’, mengumpulkan jawaban peserta didik kemudian bertanya kembali, ada berapa macam jenis jaringan pada hewan yang kalian ketahui?, untuk menjawab pertanyaan itu kita akan belajar tentang struktur dan fungsi jaringan pada hewan.
- Guru menyampaikan tujuan pembelajaran dan mekanisme pembelajaran (pertama adalah pembagian literatur, setelah itu menjelaskan cara kerja LKPD, dan yang terakhir adalah presentase masing-masing kelompok)

#### **2. Kegiatan Inti (65 menit)**

##### **Mengumpulkan Informasi (15 menit)**

##### **Mengamati**

- Setiap kelompok menerima literatur yang dibagikan oleh guru
- Peserta didik dipersilahkan mengkaji literatur yang dibagikan bersama Teman kelompoknya
- Peserta didik dipersilahkan menggunakan literatur tambahan jika ada

### **Menanya**

- Peserta didik dipersilahkan bertanya kepada guru dan akan dibimbing apabila ada hal-hal yang kurang dimengerti terkait dengan literatur yang dibagikan

### **Mengumpulkan Data**

- Peserta didik diminta untuk menggaris bawahi atau memberi tanda pada bagian yang dianggap penting dari literatur yang dibaca

### **Mengolah Informasi (20 menit)**

#### **Mengasosiasikan**

- Peserta didik menerima LKPD yang dibagikan oleh guru dan diminta untuk memperhatikan petunjuk kerja pada LKPD tersebut
- Peserta didik dipersilahkan bertanya dan akan dibimbing apabila ada hal yang tidak dimengerti
- Peserta didik dipersilahkan mengerjakan LKPD yang dibagikan

### **Mengkomunikasikan Informasi (30 menit)**

#### **Mengkomunikasikan**

- Setiap perwakilan kelompok dipersilahkan untuk mempresentasikan LKPD yang dikerjakan
- Kelompok lain dipersilahkan bertanya apabila ada hal yang kurang dimengerti dari hasil presentasi salah satu kelompok
- Peserta didik diberi penguatan oleh guru terkait dengan hal-hal yang kurang jelas dari hasil presentasi setiap kelompok
- Bersama dengan guru peserta didik membuat kesimpulan hasil pembelajaran yang disinkronkan dengan tujuan pembelajaran.

### **3. Kegiatan Penutup (10 menit)**

- Peserta didik diberi tugas tambahan untuk mencatat kembali LKPD yang dikerjakan pada buku catatannya masing-masing.
- Peserta didik diminta untuk mempelajari materi selanjutnya yaitu struktur jaringan pada hewan
- Bersama siswa guru menutup pembelajaran dengan membaca hamdalah.

## **Pertemuan Kedua**

### **1. Kegiatan Pendahuluan (15 menit)**

- Guru membuka pembelajaran mulai dengan mempersilahkan ketua kelas mengambil alih (berdoa dan memberi salam)
- Guru melakukan absensi
- Guru mempersilahkan peserta didik untuk duduk bersama teman kelompoknya
- Guru memberi apresepasi dengan mengajukan pertanyaan terkait dengan materi yang dipelajari pada pertemuan pertama “bagaimana ciri-ciri jaringan epitel”, mengumpulkan jawaban peserta didik, kemudian bertanya kembali “bagaimana fungsi jaringan ikat”, mengumpulkan jawaban peserta didik.
- Guru menyampaikan tujuan pembelajaran dan mekanisme pembelajaran (pertama adalah persiapan praktikum, setelah itu memperlihatkan LKPD yang akan dikerjakan oleh peserta didik selama praktikum, kemudian membuat laporan sederhana, dan yang terakhir adalah presentase masing-masing kelompok)

### **2. Kegiatan Inti (65 menit)**

#### **Mengumpulkan Informasi (15 menit)**

##### **Mengamati**

- Setiap kelompok diminta untuk memperhatikan prosedur kerja dari LKPD

##### **Menanya**

- Peserta didik dipersilahkan bertanya kepada guru dan akan dibimbing apabila ada hal-hal yang kurang dimengerti terkait dengan praktikum yang akan dilakukan

##### **Mengumpulka Data**

- Peserta didik diminta untuk mulai melakukan praktikum dengan mengamati preparat yang di sediakan
- Sambil melakukan pengamatan peserta didik diminta untuk mengisi LKPD yang disediakan

#### **Mengolah Informasi (20 menit)**

##### **Mengasosiasikan**

- Peserta didik dipersilahkan membuat laporan sederhana dengan memanfaatkan data dari LKPD yang dikerjakan
- Peserta didik dipersilahkan bertanya dan akan dibimbing apabila ada hal yang tidak dimengerti

### **Mengkomunikasikan Informasi (30 menit)**

#### **Mengkomunikasikan**

- Setiap perwakilan kelompok dipersilahkan untuk mempresentasikan laporan yang dikerjakan
- Peserta didik dipersilahkan bertanya apabila ada hal yang kurang dimengerti dari hasil presentasi salah satu kelompok
- Peserta didik diberi penguatan oleh guru terkait dengan hal-hal yang kurang jelas dari hasil presentase setiap kelompok
- Bersama dengan guru peserta didik membuat kesimpulan hasil pembelajaran yang disinkronkan dengan tujuan pembelajaran.

#### **3. Kegiatan Penutup (10 menit)**

- Peserta didik diberi tugas tambahan untuk mencatat kembali LKPD yang dikerjakan pada buku catatannya masing-masing.
- Bersama siswa guru menutup pembelajaran dengan membaca hamdalah.



## Pertemuan pertama

### Rubrik penilaian kognitif

Aspek	Kriteria			Skor
	1	2	3	
No. 1	Jika jawaban salah	Jika jawaban hampir benar	Jika jawaban benar	
No. 2	Jika jawaban salah	Jika jawaban hampir benar	Jika jawaban benar	
No. 3	Jika jawaban salah	Jika jawaban hampir benar	Jika jawaban benar	
No. 4	Jika jawaban salah	Jika jawaban hampir benar	Jika jawaban benar	
No. 5	Jika tabel tidak lengkap	Jika tabel lengkap namun ada jawaban yang salah	Jika tabel lengkap dan semua jawaban benar	

### Penilaian Kelompok

Kelompok	Skor aspek yang dinilai					Jumlah skor	Nilai
	No.1	No.2	No.3	No.4	No.5		
Kelompok 1							
Kelompok 2							
Kelompok 3							
Kelompok 4							
Kelompok 5							

$$\text{Nilai} = \frac{\text{Jumlah skor} \times 100}{15}$$

### Rubrik Penilaian Afektif

Aspek	Kriteria			Skor
	1	2	3	
Aktif	Tidak terjadi proses diskusi	Kurang Terjadi proses diskusi ( $\frac{1}{2}$ anggota kelompok atau kurang dari $\frac{1}{2}$ anggota kelompok yang berdiskusi)	Terjadi proses diskusi (lebih dari $\frac{1}{2}$ anggota kelompok atau semua anggota kelompok berdiskusi)	
Tanggung jawab	Menyelesaikan $\frac{1}{2}$ pertanyaan LKPD atau kurang dari $\frac{1}{2}$ pertanyaan LKPD dari total pertanyaan LKPD yang diberikan	Menyelesaikan lebih dari $\frac{1}{2}$ pertanyaan LKPA dari total pertanyaan LKPD yang diberikan	Menyelesaikan semua pertanyaan LKPD yang diberikan	
Kerja sama	$\frac{1}{2}$ atau kurang dari $\frac{1}{2}$ anggota kelompok yang bekerja	Lebih dari $\frac{1}{2}$ anggota kelompok yang bekerja	Semua anggota kelompok bekerja	

### Penilaian Kelompok

Kelompok	Skor aspek yang dinilai			Jumlah skor	Nilai
	Aktif	Tanggung jawab	Kerja sama		
Kelompok 1					
Kelompok 2					
Kelompok 3					
Kelompok 4					
Kelompok 5					

$$\text{Nilai} = \frac{\text{jumlah skor} \times 100}{9}$$

### Rubrik Penilaian Psikomotorik

Aspek	Kriteria			Skor
	1	2	3	
Mengumpulkan informasi	Tidak aktif membaca dan mengamati	Kurang aktif membaca dan mengamati (membaca dan mengamati ketika diperhatikan oleh guru)	Aktif membaca dan mengamati (membaca dan mengamati walaupun tidak diperhatikan oleh guru)	
Mengolah informasi	Tidak aktif berdiskusi	Kurang aktif berdiskusi (berdiskusi ketika diperhatikan oleh guru)	Aktif berdiskusi (berdiskusi walaupun tidak diperhatikan oleh guru)	
Bertanya	Mengajukan pertanyaan yang bukan dari hasil kajian dan pengamatan literatur (hanya berdasarkan pengalaman)	Mengajukan pertanyaan terkait dengan hasil kajian dan pengamatan literatur tetapi tidak menyebutkan sumbernya	Mengajukan pertanyaan terkait dengan hasil kajian dan pengamatan literatur dengan menyebutkan sumbernya	
Menjawab pertanyaan	Menjawab pertanyaan dengan jawaban yang bukan dari hasil kajian dan pengamatan literatur (hanya berdasarkan pengalaman)	Menjawab pertanyaan dengan jawaban dari hasil kajian dan pengamatan literatur tetapi tidak menyebutkan sumbernya	Menjawab pertanyaan dengan jawaban dari hasil kajian dan pengamatan literatur dengan menyebutkan sumbernya	
Mengemukakan pendapat	Mengemukakan pendapat yang bukan dari hasil kajian dan pengamatan literatur (hanya berdasarkan pengalaman)	Mengemukakan pendapat dari hasil kajian dan pengamatan literatur tetapi tidak menyebutkan sumbernya	Mengemukakan pendapat dari hasil kajian dan pengamatan literatur dengan menyebutkan sumbernya	

### Penilaian individu

Nama siswa	Skor aspek yang dinilai					Jumlah skor	Nilai
	Mengumpulkan informasi	Mengolah informasi	Bertanya	menjawab	Berpendapat		

$$\text{Nilai} = \frac{\text{jumlah skor} \times 100}{15}$$

### Pertemuan kedua

#### Rubrik Penilaian kognitif

Aspek	Kriteria		Skor
	1	2	
Latar belakang	Tidak memuat hal yang melatar belakangi pengamatan yaitu untuk mengetahui bentuk dan struktur jaringan	Memuat hal yang melatar belakangi pengamatan yaitu untuk mengetahui bentuk dan struktur jaringan	
Tujuan	Tidak menuliskan tujuan pengamatan yaitu untuk mengetahui bentuk dan struktur jaringan	Menuliskan tujuan pengamatan yaitu untuk mengetahui bentuk dan struktur jaringan	
Alat dan bahan	Tidak menyebutkan semua alat dan bahan	Menyebutkan semua alat dan bahan yaitu mikroskop, preparat awetan, alat tulis	
Prosedur kerja	Tidak menyebutkan semua langkah-langkah dalam prosedur kerja	Menyebutkan semua langkah-langkah dalam prosedur kerja yang tercantum dalam LKPD	
Pembahasan	Tidak membahas bentuk dan struktur jaringan	Membahas bentuk dan struktur jaringan	
Kesimpulan	Tidak sesuai dengan tujuan	Sesuai dengan tujuan	



## Penilaian Kelompok

Kelompok	Skor aspek yang dinilai				Jumlah skor	Nilai
	Jaringan epitel	Jaringan ikat	Jaringan otot	Jaringan saraf		
Kelompok 1						
Kelompok 2						
Kelompok 3						
Kelompok 4						
Kelompok 5						

$$\text{Nilai} = \frac{\text{jumlah skor} \times 100}{12}$$

## Rubrik Penilaian Afektif

Aspek	Kriteria			Skor
	1	2	3	
Aktif	Tidak terjadi proses diskusi	Kurang Terjadi proses diskusi (½ anggota kelompok atau kurang dari ½ anggota kelompok yang berdiskusi)	Terjadi proses diskusi (lebih dari ½ anggota kelompok atau semua anggota kelompok berdiskusi)	
Tanggung jawab	Menyelesaikan ½ laporan atau kurang dari ½ laporan yang harus dikerjakan	Menyelesaikan lebih dari ½ laporan yang harus dikerjakan	Menyelesaikan laporan yang harus dikerjakan	
Kerja sama	½ atau kurang dari ½ anggota kelompok yang bekerja	Lebih dari ½ anggota kelompok yang bekerja	Semua anggota kelompok bekerja	

## Penilaian Kelompok

Kelompok	Skor aspek yang dinilai			Jumlah skor	Nilai
	Aktif	Tanggung jawab	Kerja sama		
Kelompok 1					
Kelompok 2					
Kelompok 3					
Kelompok 4					
Kelompok 5					

$$\text{Nilai} = \frac{\text{jumlah skor} \times 100}{9}$$

## Rubrik Penilaian Psikomotorik

Aspek	Kriteria			Skor
	1	2	3	
Mengumpulkan informasi	Tidak aktif membaca dan mengamati	Kurang aktif membaca dan mengamati (membaca dan mengamati ketika diperhatikan oleh guru)	Aktif membaca dan mengamati (membaca dan mengamati walaupun tidak diperhatikan oleh guru)	
Mengolah informasi	Tidak aktif berdiskusi	Kurang aktif berdiskusi (berdiskusi ketika diperhatikan oleh guru)	Aktif berdiskusi (berdiskusi walaupun tidak diperhatikan oleh guru)	
Bertanya	Mengajukan pertanyaan yang bukan dari hasil kajian dan pengamatan literatur (hanya berdasarkan pengalaman)	Mengajukan pertanyaan terkait dengan hasil kajian dan pengamatan literatur tetapi tidak menyebutkan sumbernya	Mengajukan pertanyaan terkait dengan hasil kajian dan pengamatan literatur dengan menyebutkan sumbernya	

Menjawab pertanyaan	Menjawab pertanyaan dengan jawaban yang bukan dari hasil kajian dan pengamatan literatur (hanya berdasarkan pengalaman)	Menjawab pertanyaan dengan jawaban dari hasil kajian dan pengamatan literatur tetapi tidak menyebutkan sumbernya	Menjawab pertanyaan dengan jawaban dari hasil kajian dan pengamatan literatur dengan menyebutkan sumbernya	
Mengemukakan pendapat	Mengemukakan pendapat yang bukan dari hasil kajian dan pengamatan literatur (hanya berdasarkan pengalaman)	Mengemukakan pendapat dari hasil kajian dan pengamatan literatur tetapi tidak menyebutkan sumbernya	Mengemukakan pendapat dari hasil kajian dan pengamatan literatur dengan menyebutkan sumbernya	

### Penilaian Individu

Nama siswa	Skor aspek yang dinilai					Jumlah skor	Nilai
	Mengumpulkan informasi	Mengolah informasi	Bertanya	Menjawab	Berpendapat		

$$\text{Nilai} = \frac{\text{jumlah skor} \times 100}{15}$$

# RENCANA PELAKSANAAN PEMBELAJARAN

(RPP)

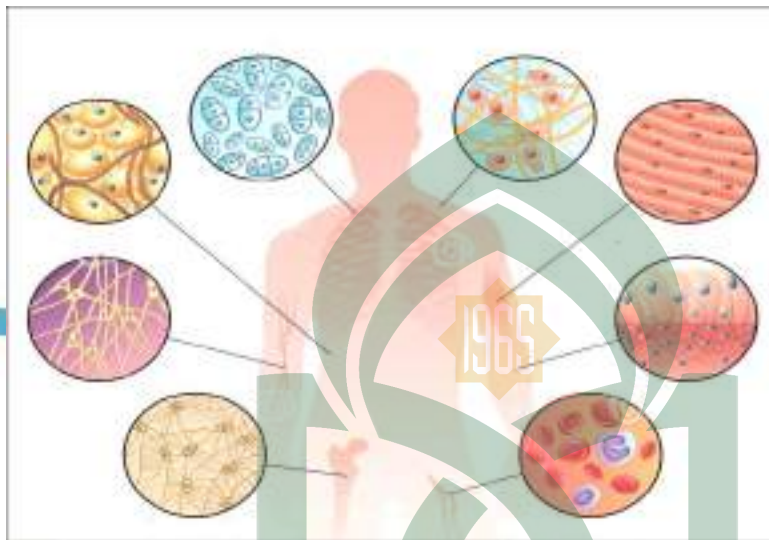

## “STRUKTUR DAN FUNGSI JARINGAN PADA HEWAN”

UNIVERSITAS ISLAM NEGERI

ALAUDDIN

M A K S S A

UNTUK SMA / MA

IPA BIOLOGI

KELAS XI

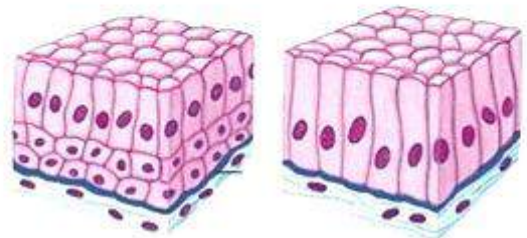

# LEMBAR KERJA PESERTA DIDIK

(LKPD)

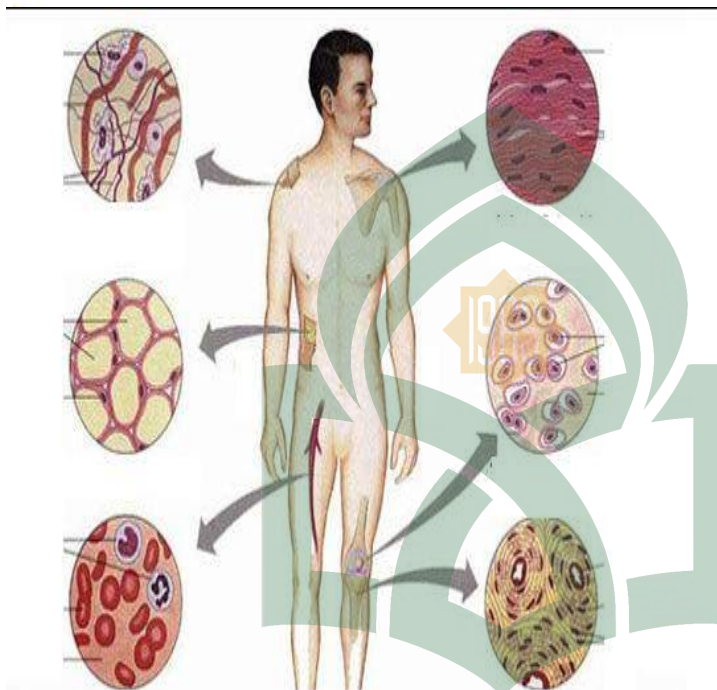

**“STRUKTUR DAN FUNGSI JARINGAN  
PADA HEWAN”**



# INSTRUMEN PENILAIAN



## “STRUKTUR DAN FUNGSI JARINGAN PADA HEWAN”

UNIVERSITAS ISLAM NEGERI

ALAUDDIN



**DOKUMENTASI**





M A K A S S A R





**LAMPIRAN**

**E**



UNIVERSITAS ISLAM NEGERI  
**ALAUDDIN**  
M A K A S S A R

Perangkat pembelajaran hasil validasi



1 2 0 1 7 1 9 1 4 2 1 3 4 9 5

PEMERINTAH PROVINSI SULAWESI SELATAN  
DINAS PENANAMAN MODAL DAN PELAYANAN TERPADU SATU PINTU  
BIDANG PENYELENGGARAAN PELAYANAN PERIZINAN

Nomor : 13352/S.01P/P2T/09/2017  
Lampiran : \*  
Perihal : **Izin Penelitian**

KepadaYth.  
Bupati Sinjai

di-  
**Tempat**

Berdasarkan surat Dekan Fak. Tarbiyah dan Keguruan UIN Alauddin Makassar Nomor : T.1/TL.00/5563/2017 tanggal 24 Agustus 2017 perihal tersebut diatas, mahasiswa/peneliti dibawah ini:

Nama : **RAHMAT AZIS**  
Nomor Pokok : 20500113099  
Program Studi : **Pend. Biologi**  
Pekerjaan/Lembaga : **Mahasiswa(S1)**  
Alamat : **Jl. H.M.Yasin Limpo No. 36 Romangpolong- Gowa**

Bermaksud untuk melakukan penelitian di daerah/kantor saudara dalam rangka penyusunan Skripsi, dengan judul :

**" PENGEMBANGAN PERANGKAT PEMBELAJARAN BERBASIS KETERAMPILAN INFORMASI DI KELAS XI MAN 1 SINJAI KABUPATEN SINJAI PADA POKOK BAHASAN STRUKTUR DAN FUNGSI JARINGAN PADA HEWAN "**

Yang akan dilaksanakan dari : **Tgl. 11 September s/d 10 Oktober 2017**

Sehubungan dengan hal tersebut diatas, pada prinsipnya kami **menyetujui** kegiatan dimaksud dengan ketentuan yang tertera di belakang surat izin penelitian.

Demikian Surat Keterangan ini dibagikan agar dipergunakan sebagaimana mestinya.

Diterbitkan di Makassar  
Pada tanggal : 05 September 2017

**ALA UDDIN**  
**M A K A S S A R**  
A.n. GUBERNUR SULAWESI SELATAN  
KEPALA DINAS PENANAMAN MODAL DAN PELAYANAN TERPADU SATU  
PINTU PROVINSI SULAWESI SELATAN  
Selaku Administrator Pelayanan Perizinan Terpadu



**A. M. YAMIN, SE., MS.**  
Pangkat : **Pembina Utama Madya**  
Nip : 19610513 199002 1 002

Tembusan Yth  
1. Dekan Fak. Tarbiyah dan Keguruan UIN Alauddin Makassar  
2. Peringgal



PEMERINTAH KABUPATEN SINJAI

DINAS PENANAMAN MODAL DAN PELAYANAN TERPADU SATU PINTU

Jln. Persatuan Raya Nomor 116 Telp./Fax. (0482) 22450 Kab. Sinjai 92611 Propinsi Sulawesi Selatan

Sinjai, 12 September 2017

Nomor : 3055/21/01/DPM-PTSP/IX/2017
Sifat : Biasa
Lampiran : -
Perihal : IZIN PENELITIAN

Yth. Kepala Sekolah MAN 1 Sinjai Utara
Kab. Sinjai

Tempat

Berdasarkan Surat Kepala Dinas Penanaman Modal dan Pelayanan Terpadu Satu Pintu Prov. Sulawesi Selatan, Nomor: 13352/S.01P/P2T/09/2017, Tanggal 05 September 2017 Perihal Izin Penelitian. Bahwa Mahasiswa/Peneliti yang tersebut di bawah :

Nama : RAHMAT AZIS
Tempat/Tanggal Lahir : Sinjai, 27 Desember 1996
Nama Lembaga/Perguruan tinggi : UNIVERSITAS ISLAM NEGERI ALAUDDIN MAKASSAR
Nim : 20500113099
Program Studi : Pend. Biologi
Jenis Kelamin : Laki - Laki
Pekerjaan : Mahasiswa (S1)
Alamat : Tanassang Kel, Alehanuae Kec. Sinjai Utara Kab. Sinjai

Bermaksud akan Mengadakan Penelitian di Daerah/Instansi Saudara Dalam Rangka Penyusunan Skripsi/Tesis/Disertasi Dengan Judul : PENGEMBANGAN PERANGKAT PEMBELAJARAN BERBASIS KETERAMPILAN INFORMASI DI KELAS XI MAN 1 SINJAI KABUPATEN SINJAI PADA POKOK BAHASAN STRUKTUR DAN FUNGSI JARINGAN PADA HEWAN.

Yang akan dilaksanakan dari : tgl. 11 September 2017 s/d 10 Oktober 2017
Pengikut

Sehubungan dengan hal tersebut di atas, pada prinsipnya kami dapat menyetujui kegiatan dimaksud dengan ketentuan :

- 1. Sebelum dan sesudah melaksanakan kegiatan yang bersangkutan harus melaporkan diri kepada instansi tersebut di atas;
2. Kegiatan tidak boleh menyimpang dari masalah yang telah diizinkan semata-mata kepentingan pengumpulan data;
3. Mentaati semua peraturan perundang-undangan yang berlaku dan mengindahkan adat istiadat setempat;
4. Menyerahkan 1 (satu) berkas copy hasil Laporan kepada instansi tersebut di atas; dan
5. Menyerahkan 1 (satu) berkas copy hasil Laporan kepada Bupati Sinjai Cq. Kepala Dinas Penanaman Modal dan Pelayanan Terpadu Satu Pintu Kabupaten Sinjai.

Demikian izin penelitian ini dibuat untuk dipergunakan sebagaimana mestinya

a.n. BUPATI SINJAI
KEPALA DINAS,



ANDI ADEHA SYAMSURI, AP, S.IP, M.Si

Pangkat : Pembina Utama Muda
Nip : 19750105 199311 1 001



**KEMENTERIAN AGAMA REPUBLIK INDONESIA  
KANTOR KEMENTERIAN AGAMA KABUPATEN SINJAI  
MADRASAH ALIYAH NEGERI ( MAN ) I SINJAI**

Jalan Baronang Kelurahan Lappa Kecamatan Sinjai Utara Kabupaten Sinjai  
Telepon (0482)22647 Kode Pos 92614  
www.man1sinjai.sch.id E-mail :man1sinjai@gmail.com

**SURAT KETERANGAN PENELITIAN**

Nomor : B-857/Ma.21.19.01/TL.00/09/2017

Yang bertanda tangan di bawah ini :

Nama : Muhammad Ansar, S.Ag  
NIP. : 19721212200501 1 004  
Pangkat/Gol Ruang : Penata Tk.1 / III.d  
Jabatan : Wakamad I MAN I Sinjai  
Alamat : Jl. Baronang Kel, Lappa Kab. Sinjai

Dengan ini menyatakan bahwa saudara :

Nama : Rahmat Aziz  
Tempat/Tanggal Lahir : Sinjai, 27 Desember 1996  
NIM : 20500113099  
Program Studi : Pend. Biologi

Bahwa yang bersangkutan benar telah melakukan penelitian pada MAN I Sinjai dengan judul  
"PENGEMBANGAN PERANGKAT PEMBELAJARAN BERBASIS KETERAMPILAN  
INFORMASI DI KELAS XI MAN I SINJAI KABUPATEN SINJAI PADA POKOK  
BAHASAN STRUKTUR DAN FUNGSI JARINGAN PADA HEWAN"

Demikian Surat Keterangan ini diberikan kepada yang bersangkutan untuk dipergunakan  
sebagaimana mestinya.

Sinjai, 22 September 2017

an Kepala Madrasah,  
Wakamad I



*Muhammad Ansar, S.Ag*  
Muhammad Ansar, S.Ag  
NIP. 19721212200501 1 004

## Rencana Pelaksanaan Pembelajaran (RPP)

Satuan pendidikan : MAN 1 Sinjai  
Mata pelajaran : Biologi  
Kelas/semester : XI (Sebelas)/Ganjil  
Topik : Struktur dan Fungsi Jaringan Hewan  
Alokasi waktu : 4×45 menit (dua kali pertemuan)

### A. Kompetensi inti

- KI 1 : Menghayati dan mengamalkan ajaran agama yang dianutnya  
KI 2 : Menghayati dan mengamalkan perilaku jujur, disiplin, tanggung jawab, peduli (gotong royong, kerjasama, toleran, damai), santun, responsif, dan proaktif dan menemukan sikap sebagai bagian dari solusi atas berbagai permasalahan dalam berinteraksi secara efektif dengan lingkungan sosial dan alam serta dapat menempatkan diri sebagai cerminan bangsa dalam pergaulan dunia  
KI 3 : Memahami, menerapkan, menganalisis pengetahuan faktual, konseptual, prosedural, dan metakognitif berdasarkan rasa ingin tahunya tentang ilmu pengetahuan, teknologi, seni, budaya, dan humaniora dengan wawasan kemanusiaan, kebangsaan, kenegaraan, dan peradaban terkait penyebab fenomena dan kejadian, serta menerapkan pengetahuan prosedural pada bidang kajian yang spesifik sesuai dengan bakat dan minatnya untuk menyelesaikan masalah.  
KI 4 : Mengolah, menalar, dan menyaji dalam ranah konkret dan ranah abstrak terkait dengan pengembangan dari yang dipelajarinya di sekolah secara mandiri, dan mampu menggunakan metode sesuai dengan kaidah keilmuan

### B. Kompetensi dasar

- 1.1 : Mengagumi keteraturan dan kompleksitas ciptaan Tuhan tentang struktur dan fungsi sel, jaringan, organ penyusun sistem dan bioproses yang terjadi pada makhluk hidup  
1.2 : Menyadari dan mengagumi pola pikir ilmiah dalam kemampuan mengamati bioproses

- 1.3 : Peka dan peduli terhadap permasalahan lingkungan hidup, menjaga dan menyayangi lingkungan sebagai manifestasi pengalaman ajaran agama yang dianutnya
- 2.1 : Berprilaku ilmiah, teliti, tekun, jujur terhadap data dan fakta, disiplin, tanggung jawab, dan peduli dalam observasi dan eksperimen, berani dan santun dalam mengajukan pertanyaan dan berargumentasi, peduli lingkungan, gotong royong, bekerjasama, cinta damai, berpendapat secara ilmiah dan kritis, responsif dan proaktif dalam setiap tindakan dan dalam melakukan pengamatan dan percobaan di dalam kelas/laboratorium maupun di luar kelas/laboratorium
- 2.2 : Peduli terhadap keselamatan diri dan lingkungan dengan menerapkan prinsip keselamatan kerja saat melakukan kegiatan pengamatan dan percobaan di laboratorium dan di lingkungan sekitar
- 3.4 : Menerapkan konsep tentang keterkaitan hubungan antara struktur sel pada jaringan hewan dengan fungsi organ pada hewan berdasarkan hasil pengamatan
- 4.4 : Menyajikan data tentang struktur anatomi jaringan pada hewan berdasarkan hasil pengamatan untuk menunjukkan pemahaman hubungan antara struktur dan fungsi jaringan pada hewan terhadap bioproses yang berlangsung pada hewan

### **C. Indikator**

- 3.4.1 : Peserta didik mampu menemukan ciri ciri dan fungsi jaringan epitel, jaringan ikat, jaringan otot, dan jaringan saraf melalui pengkajian literatur dengan benar
- 3.4.2 : Peserta didik mampu membandingkan jaringan epitel, jaringan ikat, jaringan otot, dan jaringan saraf melalui pengamatan gambar dengan benar
- 3.4.3 : Peserta didik mampu menemukan struktur jaringan epitel, jaringan ikat, jaringan otot, dan jaringan saraf pada sistem organ hewan berdasarkan hasil pengamatan dengan tepat
- 4.4.1 : Peserta didik mampu membuat gambar jaringan epitel, jaringan ikat, jaringan otot, dan jaringan saraf berdasarkan hasil pengamatan dengan benar
- 4.4.2 : Peserta didik mampu membuat laporan sederhana terkait dengan hasil pengamatan yang didapatkan dengan benar

#### **D. Tujuan**

1. Peserta didik mampu menemukan ciri ciri jaringan epitel, jaringan ikat, jaringan otot, dan jaringan saraf
2. Peserta didik mampu membandingkan jaringan epitel, jaringan ikat, jaringan otot, dan jaringan saraf
3. Peserta didik mampu menemukan struktur jaringan epitel, jaringan ikat, jaringan otot, dan jaringan saraf pada sistem organ hewan
4. Peserta didik mampu menggambar jaringan epitel, jaringan ikat, jaringan otot, dan jaringan saraf
5. Peserta didik mampu membuat laporan sederhana berdasarkan hasil pengamatan

#### **E. Materi pembelajaran**

##### **Fakta**

Jenis-jenis jaringan pada hewan vertebrata terdiri atas empat yaitu jaringan epitel, jaringan ikat, jaringan otot, dan jaringan saraf. Keempat jaringan ini memiliki struktur dan fungsi yang berbeda beda pada sistem organ hewan

##### **Konsep**

###### a. Jaringan epitel

Jaringan epitel memiliki ciri-ciri sebagai berikut:

- Terdiri atas sel-sel yang bersudut banyak (poligonal) dan terkadang bentuknya tidak teratur
- Sel-sel tersusun rapat tanpa atau sedikit substansi interseluler
- Memiliki daya regenerasi yang tinggi untuk mengganti sel yang telah rusak
- Beberapa jenis jaringan epitel memiliki tonjolan yang disebut mikrovili
- Tidak mengandung pembuluh darah dan pembuluh limfa

Jaringan epitel memiliki fungsi sebagai berikut:

- Melindungi jaringan di bawahnya dari dehidrasi atau pengaruh agen kimiawi ataupun biologi
- Membantu transpor zat-zat antarjaringan atau rongga yang dipisahkan
- Absorpsi (penyerapan sari-sari makanan) misalnya pada epitel usus halus
- Sekresi, menghasilkan zat atau enzim dari epitel membran ataupun kelenjar
- Ekskresi, membuang sisa-sisa metabolisme seperti air, CO<sub>2</sub>, dan garam-garam tertentu
- Eksteroreseptor, menerima stimulus dari lingkungan

- Membantu respirasi misalnya pada hewan yang hidup di air

Jenis-jenis jaringan epitel berdasarkan bentuknya:

- Epitel pipih
- Epitel kubus
- Epitel silindris
- Epitel transisional
- Epitel kelenjar

Gambar jaringan epitel

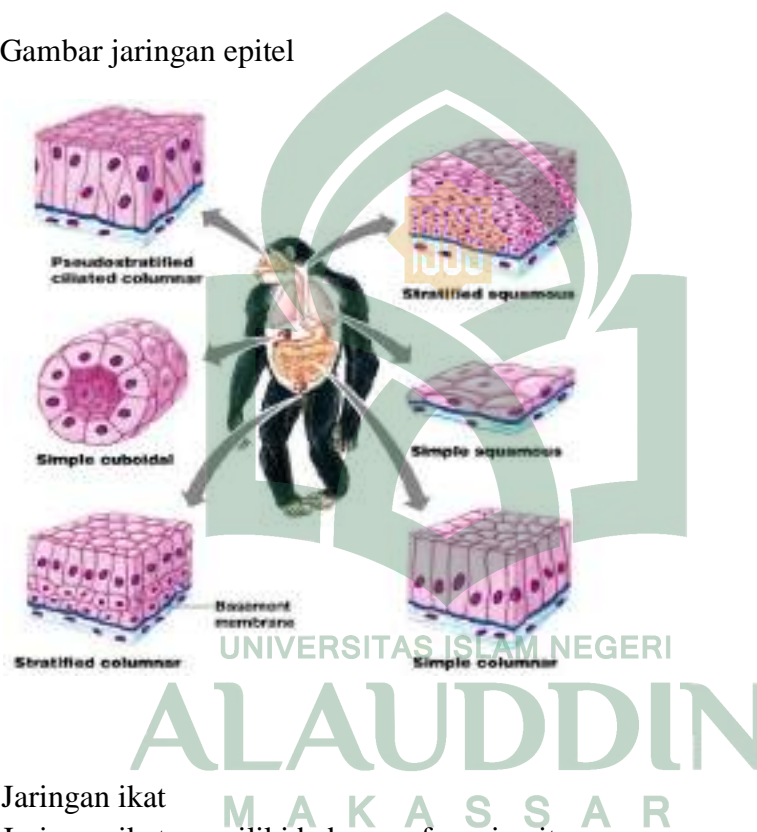

b. Jaringan ikat

Jaringan ikat memiliki beberapa fungsi yaitu:

- Pengikat dan penyambung antara jaringan
- Penyokong dan pembentuk struktur tubuh
- Penyimpan energi misalnya jaringan ikat lemak
- Pertahanan tubuh terhadap invasi bibit penyakit
- Pelindung suatu organ
- Transpor cairan tubuh yang dilakukan oleh jaringan ikat darah dan limfa

Jaringan ikat tersusun atas dua substansi utama yaitu Matriks Jaringan Ikat dan sel-sel penyusun jaringan ikat. Matriks jaringan ikat terdiri atas dua



bagian yaitu substansi intersel amorf (tidak berbentuk), dan substansi intersel fibrosa (serat) contohnya serat kolagen, serat retikular, dan serat elastik. Sel-sel penyusun jaringan ikat juga terdiri atas beberapa bagian yaitu fibroblas, makrofag, sel lemak, sel tiang, sel plasma, sel pigmen, sel darah putih, dan sel mesenkim,

Jaringan ikat dapat dibedakan menjadi tiga jenis yaitu:

- Jaringan ikat sejati yang terdiri dari jaringan ikat longgar dan jaringan ikat padat
- Jaringan ikat cair yang terdiri dari jaringan darah dan jaringan limfa
- Jaringan ikat penyokong yang terdiri dari jaringan tulang rawan dan jaringan tulang keras

Gambar jaringan ikat



- c. Jaringan otot
- Jaringan otot tersusun dari sel-sel atau serat otot yang tergabung dalam berkas-berkas. Sel-sel otot memiliki membran plasma yang disebut sarkolema dan berisi sitoplasma yang disebut sarkoplasma dan serat otot disebut miofibril. Miofibril terdiri atas satuan-satuan yang kecil disebut miofilamen. Miofilamen tebal mengandung miosin, miofilamen tipis mengandung aktin. Aktin dan miosin inilah yang menyebabkan otot dapat berkontraksi.

Pada dasarnya jaringan otot dibedakan menjadi tiga yaitu:

- Jaringan otot polos  
Selnya berbentuk glendong dengan kedua ujungnya runcing dan bagian tengahnya lebar, selnya memiliki satu inti yang berbentuk oval dan

berada di tengah. Aktifitasnya lambat namun dapat berkontraksi untuk waktu yang lama dan tidak cepat lelah serta pergerakannya tidak dapat dikendalikan oleh tubuh. Jaringan otot polos kebanyakan ditemukan pada dinding otot saluran pencernaan.

- Jaringan otot lurik (otot rangka)  
Jaringan otot ini melekat pada tulang, berbentuk silindris panjang dan memiliki banyak inti yang berbentuk lonjong yang berada di pinggir sel. Jaringan otot ini pergerakannya dikendalikan oleh tubuh dan pergerakannya cepat apabila terdapat stimulus namun jaringan otot ini cepat lelah apabila melakukan pergerakan.
- Jaringan otot jantung  
Jaringan otot jantung hanya terletak pada organ jantung. Selnya berbentuk silindris dengan ujungnya bercabang dua atau lebih, percabangan ini disebut sinistium, dan bagian yang bercangan disebut diskus interkularis. Otot jantung memiliki inti sel yang berbentuk lonjong panjang yang berada di tengah-tengah sel dan setiap sel hanya memiliki satu inti. Kontraksi otot jantung merupakan kontraksi yang tidak disadari oleh tubuh dan kontraksinya merupakan kontraksi yang kuat karena harus memompa darah ke seluruh tubuh.

Gambar jaringan otot

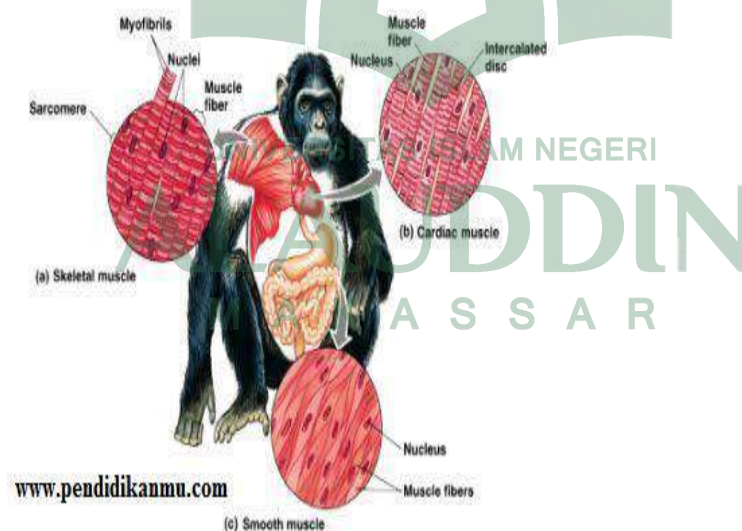

d. Jaringan saraf

Jaringan saraf tersebar secara luas di seluruh tubuh. Jaringan ini banyak ditemukan pada bagian otak dan sumsum tulang belakang. Jaringan saraf berfungsi menghimpun rangsangan dari lingkungan, mengubah rangsangan menjadi impuls, meneruskan impuls ke bagian yang lebih terorganisir,

menafsirkan implus kemudian memberikan tanggapan terhadap implus tersebut melalui organ-organ efektor

Jaringan saraf tersusun dari sel saraf (neuron) dan sel penyokong (neuroglia), neuron berbentuk serabut panjang sedangkan neuroglia berbentuk sel yang berukuran kecil yang membentuk mielin dan berfungsi sebagai penyong neuron-neuron serta menyatukan jaringan pada sistem saraf pusat.

Gambar jaringan saraf

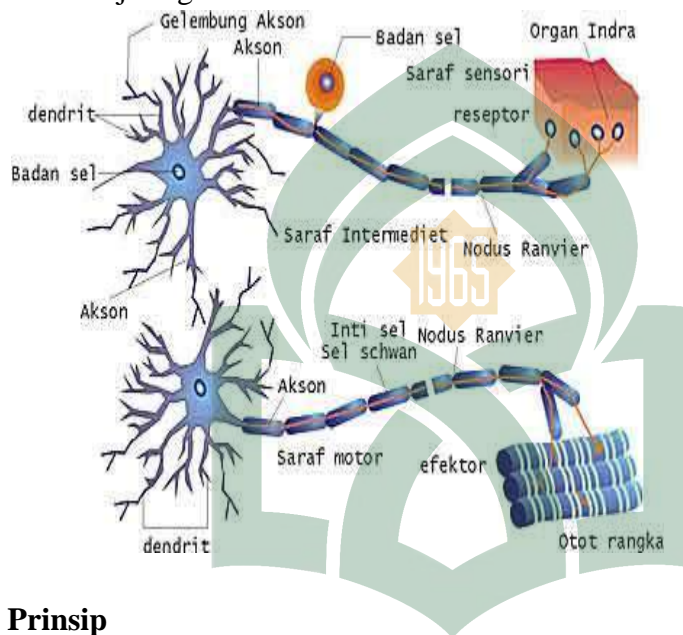

### Prinsip

Setiap jaringan memiliki struktur dan fungsi yang berbeda beda untuk mendukung dan menyokong segala aktifitas yang terjadi pada tubuh baik itu aktifitas yang disadari maupun yang tidak disadari.

### Prosedur

Membuat laporan sederhana terkait struktur dan fungsi jaringan pada hewan.

## F. Model dan metode pembelajaran

### Pertemuan pertama

- Pendekatan : Scientific
- Model pembelajaran : Discovery based learning
- Metode pembelajaran : Diskusi, tanya jawab, presentasi

### **Pertemuan kedua**

- Pendekatan : Saintifik  
Model pembelajaran : Problem based learning  
Metode pembelajaran : Praktikum, diskusi, presentasi

## **G. Media pembelajaran**

### **Pertemuan pertama**

- Alat tulis
- Literatur

### **Pertemuan kedua**

- Alat tulis
- Mikroskop
- Preparat jaringan epitel, jaringan ikat, jaringan otot, dan jaringan saraf

## **H. Kegiatan pembelajaran**

### **Pertemuan pertama**

#### **1. Kegiatan pendahuluan (15 menit)**

- Guru membuka pembelajaran mulai dengan mempersilahkan ketua kelas mengambil alih (berdoa dan memberi salam)
- Guru melakukan absensi
- Guru mempersilahkan peserta didik untuk duduk bersama teman kelompok (berdasarkan hasil pembagian kelompok pada pertemuan pertama)
- Guru memberikan apersepsi dengan mengajukan pertanyaan ‘pernah melihat sapi, tubuh sapi tersusun dari apa?’, mengumpulkan jawaban peserta didik kemudian bertanya kembali, ada berapa macam jenis jaringan pada hewan yang kalian ketahui?, untuk menjawab pertanyaan itu kita akan belajar tentang struktur dan fungsi jaringan pada hewan.
- Guru menyampaikan tujuan pembelajaran dan mekanisme pembelajaran (pertama adalah pembagian literatur, setelah itu menjelaskan cara kerja LKPD, dan yang terakhir adalah presentase masing-masing kelompok)

#### **2. Kegiatan inti (65 menit)**

##### **Mengumpulkan informasi (15 menit)**

##### **Mengamati**

- Setiap kelompok menerima literatur yang dibagikan oleh guru
- Peserta didik dipersilahkan mengkaji literatur yang dibagikan bersama Teman kelompoknya
- Peserta didik dipersilahkan menggunakan literatur tambahan jika ada

### **Menanya**

- Peserta didik dipersilahkan bertanya kepada guru dan akan dibimbing apabila ada hal-hal yang kurang dimengerti terkait dengan literatur yang dibagikan

### **Mengumpulkan data**

- Peserta didik diminta untuk menggaris bawahi atau memberi tanda pada bagian yang dianggap penting dari literatur yang dibaca

### **Mengolah informasi (20 menit)**

#### **Mengasosiasikan**

- Peserta didik menerima LKPD yang dibagikan oleh guru dan diminta untuk memperhatikan petunjuk kerja pada LKPD tersebut
- Peserta didik dipersilahkan bertanya dan akan dibimbing apabila ada hal yang tidak dimengerti
- Peserta didik dipersilahkan mengerjakan LKPD yang dibagikan

### **Mengkomunikasikan informasi (30 menit)**

#### **Mengkomunikasikan**

- Setiap perwakilan kelompok dipersilahkan untuk mempresentasikan LKPD yang dikerjakan
- Kelompok lain dipersilahkan bertanya apabila ada hal yang kurang dimengerti dari hasil presentasi salah satu kelompok
- Peserta didik diberi penguatan oleh guru terkait dengan hal-hal yang kurang jelas dari hasil presentasi setiap kelompok
- Bersama dengan guru peserta didik membuat kesimpulan hasil pembelajaran yang disinkronkan dengan tujuan pembelajaran.

### **3. Kegiatan penutup (10 menit)**

- Peserta didik diberi tugas tambahan untuk mencatat kembali LKPD yang dikerjakan pada buku catatannya masing-masing.
- Peserta didik diminta untuk mempelajari materi selanjutnya yaitu struktur jaringan pada hewan
- Bersama siswa guru menutup pembelajaran dengan membaca hamdalah.

## **Pertemuan kedua**

### **1. Kegiatan pendahuluan (15 menit)**

- Guru membuka pembelajaran mulai dengan mempersilahkan ketua kelas mengambil alih (berdoa dan memberi salam)
- Guru melakukan absensi
- Guru mempersilahkan peserta didik untuk duduk bersama teman kelompoknya
- Guru memberi apresepasi dengan mengajukan pertanyaan terkait dengan materi yang dipelajari pada pertemuan pertama “bagaimana ciri-ciri jaringan epitel”, mengumpulkan jawaban peserta didik, kemudian bertanya kembali “bagaimana fungsi jaringan ikat”, mengumpulkan jawaban peserta didik.
- Guru menyampaikan tujuan pembelajaran dan mekanisme pembelajaran (pertama adalah persiapan praktikum, setelah itu memperlihatkan LKPD yang akan dikerjakan oleh peserta didik selama praktikum, kemudian membuat laporan sederhana, dan yang terakhir adalah presentase masing-masing kelompok)

### **2. Kegiatan inti (65 menit)**

#### **Mengumpulkan informasi (15 menit)**

##### **Mengamati**

- Setiap kelompok diminta untuk memperhatikan prosedur kerja dari LKPD

##### **Menanya**

- Peserta didik dipersilahkan bertanya kepada guru dan akan dibimbing apabila ada hal-hal yang kurang dimengerti terkait dengan praktikum yang akan dilakukan

##### **Mengumpulka data**

- Peserta didik diminta untuk mulai melakukan praktikum dengan mengamati preparat yang di sediakan
- Sambil melakukan pengamatan peserta didik diminta untuk mengisi LKPD yang disediakan

#### **Mengolah informasi (20 menit)**

##### **Mengasosiasikan**

- Peserta didik dipersilahkan membuat laporan sederhana dengan memanfaatkan data dari LKPD yang dikerjakan
- Peserta didik dipersilahkan bertanya dan akan dibimbing apabila ada hal yang tidak dimengerti

### Mengkomunikasikan informasi (30 menit)

#### Mengkomunikasikan

- Setiap perwakilan kelompok dipersilahkan untuk mempresentasikan laporan yang dikerjakan
- Peserta didik dipersilahkan bertanya apabila ada hal yang kurang dimengerti dari hasil presentasi salah satu kelompok
- Peserta didik diberi penguatan oleh guru terkait dengan hal-hal yang kurang jelas dari hasil presentase setiap kelompok
- Bersama dengan guru peserta didik membuat kesimpulan hasil pembelajaran yang disinkronkan dengan tujuan pembelajaran.

#### 3. Kegiatan penutup (10 menit)

- Peserta didik diberi tugas tambahan untuk mencatat kembali LKPD yang dikerjakan pada buku catatannya masing-masing.
- Bersama siswa guru menutup pembelajaran dengan membaca hamdalah.

## I. Penilaian

### Pertemuan pertama

#### Rubrik penilaian kognitif

Aspek	Kriteria			Skor
	1	2	3	
No. 1	Jika jawaban salah	Jika jawaban hampir benar	Jika jawaban benar	
No. 2	Jika jawaban salah	Jika jawaban hampir benar	Jika jawaban benar	
No. 3	Jika jawaban salah	Jika jawaban hampir benar	Jika jawaban benar	
No. 4	Jika jawaban salah	Jika jawaban hampir benar	Jika jawaban benar	
No. 5	Jika tabel tidak lengkap	Jika tabel lengkap namun ada jawaban yang salah	Jika tabel lengkap dan semua jawaban benar	

### Penilaian kelompok

Kelompok	Skor aspek yang dinilai					Jumlah skor	Nilai
	No.1	No.2	No.3	No.4	No.5		
Kelompok 1							
Kelompok 2							
Kelompok 3							
Kelompok 4							
Kelompok 5							

$$\text{Nilai} = \frac{\text{Jumlah skor} \times 100}{15}$$

### Rubrik penilaian Afektif

Aspek	Kriteria			Skor
	1	2	3	
Aktif	Tidak terjadi proses diskusi	Kurang Terjadi proses diskusi ( $\frac{1}{2}$ anggota kelompok atau kurang dari $\frac{1}{2}$ anggota kelompok yang berdiskusi)	Terjadi proses diskusi (lebih dari $\frac{1}{2}$ anggota kelompok atau semua anggota kelompok berdiskusi)	
Tanggung jawab	Menyelesaikan $\frac{1}{2}$ pertanyaan LKPD atau kurang dari $\frac{1}{2}$ pertanyaan LKPD dari total pertanyaan LKPD yang diberikan	Menyelesaikan lebih dari $\frac{1}{2}$ pertanyaan LKPA dari total pertanyaan LKPD yang diberikan	Menyelesaikan semua pertanyaan LKPD yang diberikan	
Kerja sama	$\frac{1}{2}$ atau kurang dari $\frac{1}{2}$ anggota kelompok yang bekerja	Lebih dari $\frac{1}{2}$ anggota kelompok yang bekerja	Semua anggota kelompok bekerja	



### Penilaian kelompok

Kelompok	Skor aspek yang dinilai			Jumlah skor	Nilai
	Aktif	Tanggung jawab	Kerja sama		
Kelompok 1					
Kelompok 2					
Kelompok 3					
Kelompok 4					
Kelompok 5					

$$\text{Nilai} = \frac{\text{jumlah skor} \times 100}{9}$$

### Rubrik penilaian psikomotorik

Aspek	Kriteria			Skor
	1	2	3	
Mengumpulkan informasi	Tidak aktif membaca dan mengamati	Kurang aktif membaca dan mengamati (membaca dan mengamati ketika diperhatikan oleh guru)	Aktif membaca dan mengamati (membaca dan mengamati walaupun tidak diperhatikan oleh guru)	
Mengolah informasi	Tidak aktif berdiskusi	Kurang aktif berdiskusi (berdiskusi ketika diperhatikan oleh guru)	Aktif berdiskusi (berdiskusi walaupun tidak diperhatikan oleh guru)	
Bertanya	Mengajukan pertanyaan yang bukan dari hasil kajian dan pengamatan literatur (hanya berdasarkan pengalaman)	Mengajukan pertanyaan terkait dengan hasil kajian dan pengamatan literatur tetapi tidak menyebutkan sumbernya	Mengajukan pertanyaan terkait dengan hasil kajian dan pengamatan literatur dengan menyebutkan sumbernya	

Menjawab pertanyaan	Menjawab pertanyaan dengan jawaban yang bukan dari hasil kajian dan pengamatan literatur (hanya berdasarkan pengalaman)	Menjawab pertanyaan dengan jawaban dari hasil kajian dan pengamatan literatur tetapi tidak menyebutkan sumbernya	Menjawab pertanyaan dengan jawaban dari hasil kajian dan pengamatan literatur dengan menyebutkan sumbernya	
Mengemukakan pendapat	Mengemukakan pendapat yang bukan dari hasil kajian dan pengamatan literatur (hanya berdasarkan pengalaman)	Mengemukakan pendapat dari hasil kajian dan pengamatan literatur tetapi tidak menyebutkan sumbernya	Mengemukakan pendapat dari hasil kajian dan pengamatan literatur dengan menyebutkan sumbernya	

### Penilaian individu

Nama siswa	Skor aspek yang dinilai					Jumlah skor	Nilai
	Mengumpulkan informasi	Mengolah informasi	Bertanya	menjawab	Berpendapat		

$$\text{Nilai} = \frac{\text{jumlah skor} \times 100}{15}$$

## Pertemuan kedua

### Rubrik penilaian kognitif

Aspek	Kriteria		Skor
	1	2	
Latar belakang	Tidak memuat hal yang melatar belakangi pengamatan yaitu untuk mengetahui bentuk dan struktur jaringan	Memuat hal yang melatar belakangi pengamatan yaitu untuk mengetahui bentuk dan struktur jaringan	
Tujuan	Tidak menuliskan tujuan pengamatan yaitu untuk mengetahui bentuk dan struktur jaringan	Menuliskan tujuan pengamatan yaitu untuk mengetahui bentuk dan struktur jaringan	
Alat dan bahan	Tidak menyebutkan semua alat dan bahan	Menyebutkan semua alat dan bahan yaitu mikroskop, preparat awetan, alat tulis	
Prosedur kerja	Tidak menyebutkan semua langkah-langkah dalam prosedur kerja	Menyebutkan semua langkah-langkah dalam prosedur kerja yang tercantum dalam LKPD	
Pembahasan	Tidak membahas bentuk dan struktur jaringan	Membahas bentuk dan struktur jaringan	
Kesimpulan	Tidak sesuai dengan tujuan	Sesuai dengan tujuan	

### Penilaian kelompok

Kelompok	Skor aspek yang dinilai				Jumlah skor	Nilai
	Jaringan epitel	Jaringan ikat	Jaringan otot	Jaringan saraf		
Kelompok 1						
Kelompok 2						
Kelompok 3						
Kelompok 4						
Kelompok 5						

$$\text{Nilai} = \frac{\text{jumlah skor} \times 100}{12}$$

### Rubrik penilaian Afektif

Aspek	Kriteria			Skor
	1	2	3	
Aktif	Tidak terjadi proses diskusi	Kurang Terjadi proses diskusi (½ anggota kelompok atau kurang dari ½ anggota kelompok yang berdiskusi)	Terjadi proses diskusi (lebih dari ½ anggota kelompok atau semua anggota kelompok berdiskusi)	
Tanggung jawab	Menyelesaikan ½ laporan atau kurang dari ½ laporan yang harus dikerjakan	Menyelesaikan lebih dari ½ laporan yang harus dikerjakan	Menyelesaikan laporan yang harus dikerjakan	
Kerja sama	½ atau kurang dari ½ anggota kelompok yang bekerja	Lebih dari ½ anggota kelompok yang bekerja	Semua anggota kelompok bekerja	

### Penilaian kelompok

Kelompok	Skor aspek yang dinilai			Jumlah skor	Nilai
	Aktif	Tanggung jawab	Kerja sama		
Kelompok 1					
Kelompok 2					
Kelompok 3					
Kelompok 4					
Kelompok 5					

$$\text{Nilai} = \frac{\text{jumlah skor} \times 100}{9}$$

### Rubrik penilaian psikomotorik

Aspek	Kriteria			Skor
	1	2	3	
Mengumpulkan informasi	Tidak aktif membaca dan mengamati	Kurang aktif membaca dan mengamati (membaca dan mengamati ketika diperhatikan oleh guru)	Aktif membaca dan mengamati (membaca dan mengamati walaupun tidak diperhatikan oleh guru)	
Mengolah informasi	Tidak aktif berdiskusi	Kurang aktif berdiskusi (berdiskusi ketika diperhatikan oleh guru)	Aktif berdiskusi (berdiskusi walaupun tidak diperhatikan oleh guru)	
Bertanya	Mengajukan pertanyaan yang bukan dari hasil kajian dan pengamatan literatur (hanya berdasarkan pengalaman)	Mengajukan pertanyaan terkait dengan hasil kajian dan pengamatan literatur tetapi tidak menyebutkan sumbernya	Mengajukan pertanyaan terkait dengan hasil kajian dan pengamatan literatur dengan menyebutkan sumbernya	

Menjawab pertanyaan	Menjawab pertanyaan dengan jawaban yang bukan dari hasil kajian dan pengamatan literatur (hanya berdasarkan pengalaman)	Menjawab pertanyaan dengan jawaban dari hasil kajian dan pengamatan literatur tetapi tidak menyebutkan sumbernya	Menjawab pertanyaan dengan jawaban dari hasil kajian dan pengamatan literatur dengan menyebutkan sumbernya	
Mengemukakan pendapat	Mengemukakan pendapat yang bukan dari hasil kajian dan pengamatan literatur (hanya berdasarkan pengalaman)	Mengemukakan pendapat dari hasil kajian dan pengamatan literatur tetapi tidak menyebutkan sumbernya	Mengemukakan pendapat dari hasil kajian dan pengamatan literatur dengan menyebutkan sumbernya	

### Penilaian individu

Nama siswa	Skor aspek yang dinilai					Jumlah skor	Nilai
	Mengumpulkan informasi	Mengolah informasi	Bertanya	Menjawab	Berpendapat		

$$\text{Nilai} = \frac{\text{jumlah skor} \times 100}{15}$$

## STRUKTUR DAN FUNGSI JARINGAN PADA HEWAN

### TUJUAN

- Peserta didik mampu menemukan ciri ciri jaringan epitel, jaringan ikat, jaringan otot, dan jaringan saraf
- Peserta didik mampu membandingkan jaringan epitel, jaringan ikat, jaringan otot, dan jaringan saraf

### ALAT DAN BAHAN

- Alat tulis
- Literatur bacaan

### PETUNJUK

- Setelah kalian membaca literatur bacaan yang dibagikan oleh guru kalian maka diskusikanlah jawaban dari pertanyaan di bawah ini
- Tulislah jawaban kalian pada kertas yang telah di sediakan
- Presentasikan hasil diskusi kalian di depan kelas

### IDENTITAS

Kelas :  
Kelompok :  
Nama anggota : 1.  
2.  
3.  
4.  
5.

### PERTANYAAN

1. Tuliskan ciri ciri jaringan epitel sehingga dapat menyerap sari sari makanan
2. Tuliskan ciri ciri jaringan ikat sehingga dapat menghubungkan antara tulang dengan otot
3. Tuliskan ciri ciri jaringan otot sehingga dapat bergerak
4. Tuliskan ciri ciri jaringan saraf sehingga dapat mengantarkan impuls
5. lengkapi tabel di bawah ini

Nama jaringan	Ciri-ciri	Fungsi	letak
Jaringan epitel			

### JAWABAN



## STRUKTUR DAN FUNGSI JARINGAN PADA HEWAN

### TUJUAN

- Peserta didik mampu menemukan struktur jaringan epitel, jaringan ikat, jaringan otot, dan jaringan saraf pada sistem organ hewan
- Peserta didik mampu menggambar jaringan epitel, jaringan ikat, jaringan otot, dan jaringan saraf
- Peserta didik mampu membuat laporan sederhana dari hasil pengamatan

### ALAT DAN BAHAN

- Mikroskop
- Preparat jaringan epitel, jaringan ikat, jaringan otot, dan jaringan saraf
- Alat tulis

### PETUNJUK

- Siapkan semua alat dan bahan yang diperlukan seperti yang diatas
- Amatilah preparat jaringan yang telah disediakan dengan menggunakan mikroskop
- Gunakan perbesaran 10 x 10, kemudian 10 x 20, kemudian 10 x 40
- Gambarlah hasil pengamatanmu pada lembar kerja yang telah disediakan

**IDENTITAS**

Kelas :  
Kelompok :  
Nama anggota : 1.  
2.  
3.  
4.  
5.

**Gambarlah hasil pengamatan anda pada lingkaran di bawa ini dan berilah keterangan**

Nama organ : Nama jaringan:	
Gambar	Keterangan
 <p>UNIVERSITAS ISLAM NEGERI <b>ALAUDDIN</b> M A K A S S A R</p>	

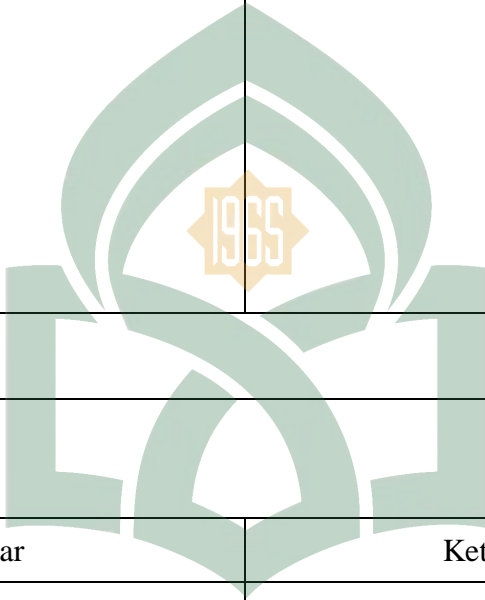
Nama organ : Nama jaringan:	
Gambar	Keterangan
	

Nama organ : Nama jaringan:	
Gambar	Keterangan
	

Nama organ : Nama jaringan:	
Gambar	Keterangan

**Format laporan sederhana**

**BAB 1 : Pendahuluan**

- A. Latar belakang**  
Hal apa yang melatar belakangi anda melakukan pengamatan
- B. Tujuan**  
Tujuan pengamatan adalah untuk mengetahui bentuk dan struktur jaringan

**BAB 2 : Metodologi Penelitian**

- A. Alat dan Bahan**  
Sebutkan semua alat dan bahan yang anda gunakan selama praktikum
- B. Prosedur Kerja**  
sebutkan langkah-langkah pengamatan yang anda lakukan selama praktikum

### **BAB 3 : Pembahasan**

Bahas ke empat jaringan, yang harus masuk dalam pembahasan adalah struktur jaringan, fungsi bagian-bagian dari struktur jaringan, ciri-ciri jaringan, fungsi jaringan secara umum, dan letak jaringan pada tubuh

### **BAB 4 : Kesimpulan**

Kesimpulan harus sinkron dengan tujuan praktikum



## RIWAYAT HIDUP



**Rahmat Azis** dilahirkan di Sinjai pada tanggal **27 Desember 1996**. Anak pertama dari empat bersaudara hasil buah kasih dari pasangan **Azis dan Indorappe**. Pendidikan Formal dimulai dari Sekolah Dasar di **SDN 123 Tanassang** lulus padatahun 2007 Pada tahun yang sama, penulis melanjutkan pendidikan di Sekolah Menengah Pertama (**SMP Negeri 1 Sinjai**) lulus pada tahun 2010 dan pada tahun yang sama pula penulis melanjutkan pendidikan di Sekolah Menengah Atas (**SMA Negeri 2 Sinjai**) dan lulus pada tahun 2013. Kemudian penulis melanjutkan pendidikan di **Universitas Islam Negeri (UIN) Alauddin Makassar** kejenjang S1 pada Jurusan **Pendidikan Biologi** Fakultas Tarbiyah dan Keguruan, sampai pada saat biografi ini ditulis .

UNIVERSITAS ISLAM NEGERI  
**ALAUDDIN**  
M A K A S S A R