

**PENERAPAN *GREEN ACCOUNTING* BERDASARKAN *TRIPLE
BOTTOM LINE THEORY* UNTUK MENDUKUNG
SUSTAINABILITY DEVELOPMENT
(Studi pada PT Semen Bosowa Maros)**



Diajukan untuk Memenuhi Salah Satu Syarat Meraih
Gelar Sarjana Akuntansi (S. Ak) Jurusan Akuntansi pada
Fakultas Ekonomi Dan Bisnis Islam
UIN Alauddin Makassar

Oleh:

IRMA ERVIANA

10800113084

**JURUSAN AKUNTANSI
FAKULTAS EKONOMI DAN BISNIS ISLAM
UNIVERSITAS ISLAM NEGERI ALAUDDIN MAKASSAR
2017**

PERNYATAAN KEASLIAN SKRIPSI

Mahasiswa yang bertanda tangan di bawah ini:

Nama : Irma Erviana
Nim : 10800113084
Tempat/Tgl. Lahir : Pongka / 10 Mei 1995
Jurusan : Akuntansi
Fakultas : Ekonomi dan Bisnis Islam
Alamat : Jl. Antang Raya Kompleks Makkio Baji Blok B1 No. 7
Judul : “Penerapan *Green Accounting* Berdasarkan *Triple Bottom Line Theory* Untuk Mendukung *Sustainability Development* (Studi pada PT Semen Bosowa Maros)”

Menyatakan dengan sesungguhnya dan penuh kesadaran bahwa skripsi ini benar adalah hasil karya sendiri. Jika dikemudian hari terbukti bahwa ia merupakan duplikat, tiruan, plagiat, atau dibuat oleh orang lain, sebagian atau seluruhnya, maka skripsi dan gelar yang diperoleh karenanya batal demi hukum.

Samata, November 2017

Penyusun,

Irma Erviana
NIM. 10800113084

PENGESAHAN SKRIPSI

Skripsi yang berjudul, "**Penerapan Green Accounting Berdasarkan Triple Bottom Line Theory Untuk Mendukung Sustainability Development (Studi pada PT Semen Bosowa Maros)**", yang disusun oleh Irma Erviana NIM: 10800113084, mahasiswa Jurusan Akuntansi pada Fakultas Ekonomi dan Bisnis Islam Universitas Islam Negeri Alauddin Makassar, telah diuji dan dipertahankan dalam sidang munaqasyah yang diselenggarakan pada hari Kamis, tanggal 23 November 2017 M, bertepatan dengan 4 Rabiul Awal 1439 H, dinyatakan telah dapat diterima sebagai salah satu syarat untuk memperoleh gelar Sarjana dalam Fakultas Ekonomi dan Bisnis Islam, Jurusan Akuntansi (dengan beberapa perbaikan).

Samata-Gowa, 11 Desember 2017 M

22 Rabiul Awal 1439 H

DEWAN PENGUJI:

Ketua	: Prof. Dr. H. Ambo Asse, M. Ag.	(.....)
Sekretaris	: Dr. H. Abdul Wahab, SE., M.Si.	(.....)
Munaqasyah I	: Hj. Rika Dwi Ayu Parmitasari, SE., M.Comm	(.....)
Munaqasyah II	: Urbanus Uma Leu, M.Ag.	(.....)
Pembimbing I	: Jamaluddin M., SE., M.Si.	(.....)
Pembimbing II	: Nur Rahmasari, SE., M.Acc., Ak	(.....)

Diketahui oleh:

Dekan Fakultas Ekonomi dan Bisnis Islam

UN Alauddin Makassar.



Prof. Dr. H. Ambo Asse, M. Ag
NIP: 19581022 198703 1 002

KATA PENGANTAR

بِسْمِ اللَّهِ الرَّحْمَنِ الرَّحِيمِ

Assalamua'alaikum Wr. Wb

Puji syukur penulis panjatkan kepada Allah swt atas segala limpahan rahmat dan karunia-Nya berupa kesehatan, kekuatan, kesabaran dan kemampuan untuk berpikir yang diberikan sehingga penulis dapat menyelesaikan skripsi ini dengan baik. Salam dan shalawat juga semoga senantiasa tercurahkan kepada Nabi Muhammad saw yang menjadi panutan sempurna bagi kita semua dalam menjalani kehidupan yang bermartabat.

Skripsi ini berjudul **“Penerapan *Green Accounting* Berdasarkan *Triple Bottom Line Theory* Untuk Mendukung *Sustainability Development* (Studi Pada PT Semen Bosowa Maros)”** penulis hadirkan sebagai salah satu prasyarat untuk menyelesaikan studi S1 dan memperoleh gelar Sarjana Akuntansi “S.Ak” di Universitas Islam Negeri Alauddin Makassar.

Penulis menyadari memulai hingga mengakhiri proses pembuatan skripsi ini bukanlah hal yang mudah, banyak rintangan, hambatan dan cobaan yang selalu menyertainya. Hanya dengan ketekunan dan kerja keraslah yang menjadi penggerak penulis dalam menyelesaikan segala proses tersebut. Dan juga karena adanya berbagai bantuan baik berupa moril dan materil dari berbagai pihak yang telah membantu memudahkan langkah penulis

Secara khusus penulis menyampaikan terima kasih yang sebesar-besarnya kepada orang tua ayahanda H. Ambo Asse dan ibunda tercinta Hj. Arika yang telah mempertaruhkan jiwa raganya untuk kesuksesan anaknya, yang telah melahirkan, membesarkan dan mendidik, mendukung, memotivasi dan tidak henti-hentinya

berdo'a kepada Allah swt demi kebahagiaan penulis. Dan juga kepada saudara kandungku tercinta Risma yang lahir dari rahim yang sama selalu mendukung, memotivasi dan menjadi alasan penulis untuk berusaha menjadi teladan yang baik, serta segenap keluarga besar yang selalu memberikan semangat untuk melakukan yang terbaik.

Selama penyusunan skripsi ini, tidak lepas dari bimbingan, dorongan dan bantuan baik material maupun spritual dari berbagai pihak, oleh karena itu perkenankanlah penulis menghaturkan ucapan terima kasih dan penghargaan yang setinggi-tingginya kepada:

1. Bapak Prof. H. Ambo Asse, M.Ag., selaku Dekan Fakultas Ekonomi dan Bisnis Islam Universitas Islam Negeri Alauddin Makassar.
2. Bapak Jamaluddin M, SE., M.Si., selaku ketua jurusan Akuntansi Universitas Islam Negeri Alauddin Makassar, serta bapak Memen Suwandi, SE., M.Si., selaku Sekretaris Jurusan Akuntansi Universitas Islam Negeri Alauddin Makassar.
3. Bapak Jamaluddin M, SE., M.Si., sebagai dosen pembimbing I dan Ibu Nur Rahma Sari, SE., M.Acc., Ak., sebagai dosen pembimbing II yang telah memberikan pengarahan, bimbingan, saran yang berguna selama proses penyelesaian skripsi ini.
4. Ibunda Lince Bulutoding., SE., M.Si., Ak, CA. Selaku penasihat akademik yang selalu memberikan nasihatnya.
5. Segenap dosen serta staf dan karyawan Fakultas Ekonomi dan Bisnis Islam Universitas Islam Negeri Alauddin Makassar yang telah memberikan bekal dan ilmu pengetahuan yang bermanfaat.

6. Bapak Rahmat Kaimuddin selaku Direktur Utama Semen Bosowa.
7. Seluruh karyawan PT Semen Bosowa Maros yang telah membantu selama proses penelitian.
8. Para teman seperjuangan Jurusan Akuntansi Angkatan 2013 Universitas Islam Negeri Alauddin Makassar khususnya kelas Akuntansi B (3 dan 4) yang sejak jadi Mahasiswa baru sampai sekarang yang selalu memberi bantuan, dorongan, semangat dan telah menjadi teman diskusi yang baik bagi penulis.
9. Para sahabatku tercinta Andi Yuliana., S. Ak, Riza Ayuni, Syafridayani, Diena Islamiati, Nurfaejriani Patahuddin dan Ghusunul Fuady., S. Farm yang selalu menjadi tempat *sharing*, yang selalu memberi motivasi, dorongan, semangat dan membantu dalam segala hal.
10. Teman-teman KKN Universitas Islam Negeri Alauddin Makassar Angkatan ke-55 di Kabupaten Pangkep Kec. Segeri Khususnya Di Kelurahan Bontomate'ne Yaitu Fery Ramadhan, Muh. Zainul Syam, Muh. Albar, Muh. Yusril, Suprianto, Emi Mulyati, Nur Najmah, Suci Nuraswat, Siti Aisyah dan Andi Hasmawati yang telah memberikan semangat dan motivasinya.
11. Teman-teman kost di Pondok Mappadang selama 4 tahun yang telah memberikan semangat dan motivasi bagi penulis.
12. Semua pihak yang tidak dapat kami sebutkan satu-persatu yang turut membantu memberikan bantuan dan pengertian secara tulus.

Semoga skripsi yang penulis persembahkan ini dapat bermanfaat. Akhirnya dengan segala kerendahan hati, penulis memohon maaf atas segala kekurangan dan keterbatasan dalam penulisan skripsi ini. Saran dan kritik yang membangun sangat diharapkan untuk penyempurnaan skripsi ini. Terima kasih atas bantuannya yang

telah diberikan kepada penulis dalam penyusunan skripsi ini. Semoga Allah senantiasa melimpahkan rahmat dan karunia-Nya kepada kita semua. Aamiin....

Wassalamu'alaikum Wr.Wb.

Penulis

Irma Erviana
Nim. 10800113084

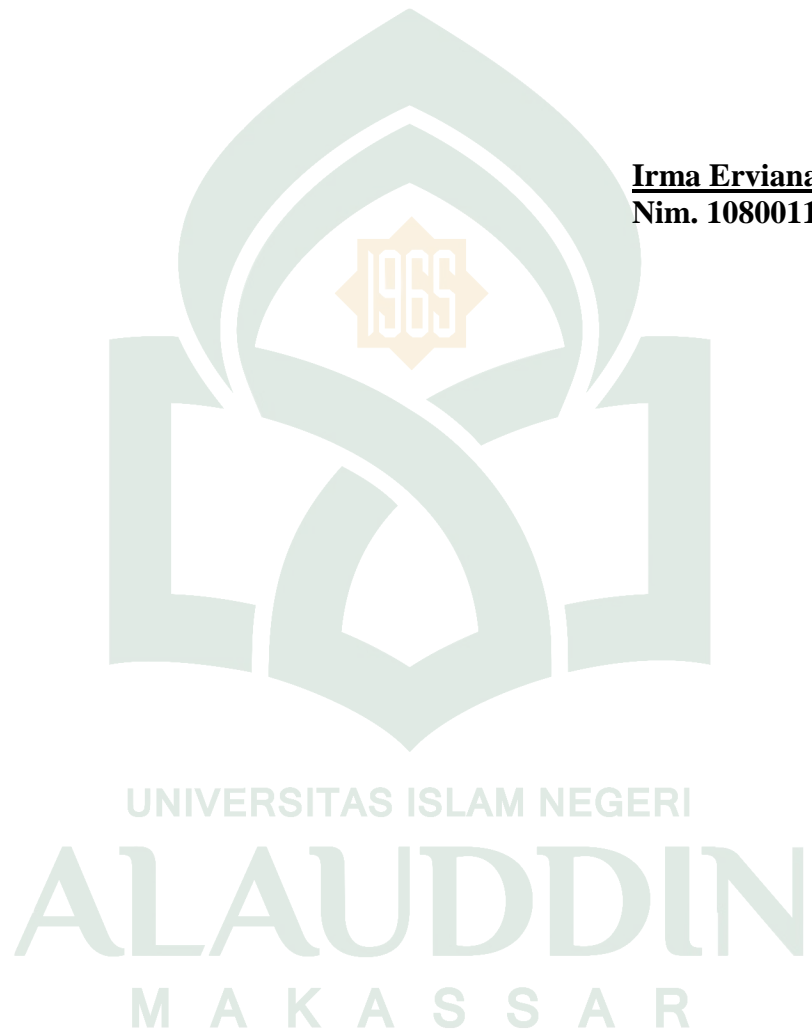

DAFTAR ISI

HALAMAN JUDUL	i
PERNYATAAN KEASLIAN SKRIPSI	ii
PENGESAHAN SKRIPSI	iii
KATA PENGANTAR	iv
DAFTAR ISI	viii
DAFTAR GAMBAR	xi
DAFTAR TABEL	xii
ABSTRAK	xiii
BAB I PENDAHULUAN	1-12
A. Latar Belakang Masalah	1
B. Fokus Penelitian Dan Deskripsi Fokus	6
C. Rumusan Masalah	7
D. Tujuan Penelitian	8
E. Penelitian Terdahulu	8
F. Manfaat Penelitian	11
BAB II TINJAUAN TEORETIS	13-36
A. <i>Triple Bottom Line Theory</i>	13
B. <i>Legitimacy Theory</i>	15
C. <i>Stakeholder Theory</i>	18
D. <i>Green Accounting</i>	20
E. <i>Sustainability Development</i>	23
F. <i>Green Accounting Berdasarkan Triple Bottom Line Theory</i>	26

G. <i>Green Accounting</i> Untuk Mendukung <i>Sustainability Development</i>	31
H. Rerangka Pikir	35
BAB III METODE PENELITIAN	37-43
A. Jenis Dan Lokasi Penelitian	37
B. Pendekatan Penelitian	38
C. Jenis Dan Sumber Data	39
D. Metode Pengumpulan Data	39
E. Instrumen Penelitian	40
F. Teknik Pengelolaan Dan Analisis Data	40
G. Pengujian Keabsahan Data	42
BAB IV HASIL PENELITIAN DAN PEMBAHASAN.....	44-79
A. Gambaran Umum Perusahaan	44
1. Sejarah Singkat PT Semen Bosowa maros	44
2. Visi Misi Dan Filosofi	50
3. Struktur Organisasi Perusahaan	50
4. Proses Pembuatan Produk	53
B. Hasil Penelitian	58
1. Penerapan <i>Green Accounting</i> Pada PT Semen Bosowa Maros	58
2. Penerapan <i>Green Accounting</i> Berdasarkan <i>Triple Bottom</i> <i>Line Theory</i>	59
3. Penerapan <i>Green Accounting</i> Dalam Mendukung <i>Sustainability Development</i>	65
C. Pembahasan	
1. Penerapan <i>Green Accounting</i> Pada PT Semen Bosowa Maros	66

2. Penerapan <i>Green Accounting</i> Berdasarkan <i>Triple Bottom</i> <i>Line Theory</i>	69
3. Penerapan <i>Green Accounting</i> Dalam Mendukung <i>Sustainability Development</i>	78
BAB V PENUTUP	80-82
A. Kesimpulan	80
B. Implikasi Penelitian	81
C. Saran	82
DAFTAR PUSTAKA	
LAMPIRAN	
DAFTAR RIWAYAT HIDUP	

DAFTAR GAMBAR

Gambar 1 : <i>Triple Bottom Line Theory</i>	14
Gambar 2 : <i>Sustainability Development</i>	24
Gambar 3 : Rerangka pikir	36
Gambar 4 : Struktur Organisasi PT Semen Bosowa Maros	52



DAFTAR TABEL

Tabel 1 : Penelitian Terdahulu	9
Tabel 2 : Daftar biaya-biaya lingkungan PT Semen Bosowa	71
Tabel 3 : Aktivitas-aktivitas PT Semen Bosowa Maros terhadap masyarakat	75



ABSTRAK

NAMA : IRMA ERVIANA

NIM : 10800113084

JUDUL : PENERAPAN *GREEN ACCOUNTING* BERDASARKAN *TRIPLE BOTTOM LINE THEORY* UNTUK Mendukung *SUSTAINABILITY DEVELOPMENT* (Studi Pada PT Semen Bosowa Maros)

Perusahaan memiliki tanggung jawab terhadap lingkungan yang ada disekitarnya, selain itu pengungkapan biaya-biaya yang dikeluarkan terhadap lingkungan perlu dirinci secara jelas, dan hal ini belum ada aturan jelas dalam regulasi akuntansi, sehingga pengungkapannya hanya dilakukan secara seadanya, begitu juga dengan aktivitas terhadap sosial maupun ekonominya. Penelitian ini bertujuan untuk mengetahui praktik akuntansi lingkungan yang telah dilakukan perusahaan namun tetap melihat dari sisi sosial dan ekonomi dalam mendukung pembangunan berkelanjutan (*sustainability development*).

Data penelitian ini diperoleh dari data primer dan sekunder. Data primer berupa wawancara langsung dengan pihak perusahaan yang ditunjuk sebagai informan, sedangkan data sekunder berupa data yang diperoleh dari data internal perusahaan. Metode yang digunakan adalah metode kualitatif yang berdasarkan pada paradigma kritis serta uji keabsahan data berdasarkan triangulasi data dan teori yang dilakukan pada PT Semen Bosowa Maros.

Hasil penelitian menemukan bahwa PT Semen Bosowa Maros belum maksimal mengungkapkan biaya-biaya terhadap lingkungan secara terperinci pada catatan atas laporan keuangan, biaya-biaya yang dikeluarkan masih digabung dengan beban yang lainnya. Praktik akuntansi yang telah diterapkan oleh PT Semen Bosowa Maros masih belum maksimal menerapkan akuntansi lingkungan (*Green Accounting*), sehingga penelitian ini dilakukan berbasis aktivitas sebagai upaya penerapan dari *green accounting*. Aktivitas-aktivitas yang dilakukan oleh perusahaan dari segi lingkungan, ekonomi dan sosialnya sudah dapat dikatakan mendukung pembangunan berkelanjutan (*sustainability development*).

Kata Kunci: *green accounting, triple bottom line, sustainability development*

BAB 1

PENDAHULUAN

A. Latar Belakang Masalah

Aktivitas ekonomi pada saat ini secara langsung maupun tidak telah menjadi faktor penyebab terjadinya global warming (Ja'far dan Kartikasari, 2009). Fenomena pemanasan global dan semakin banyaknya kerusakan yang terjadi, saat ini lingkungan perusahaan telah menjadi perhatian. Dunia usaha merupakan salah satu pelaku aktif pembangunan yang memiliki peran penting. Sebagai sebuah entitas, perusahaan adalah bentuk organisasi yang telah melakukan kegiatan dengan menggunakan sumber daya terbatas untuk mencapai tujuan yang telah ditetapkan (Damayanti dan Pentiana, 2013). Dengan demikian pembangunan saat ini diarahkan pada pembangunan yang berkelanjutan yaitu pembangunan yang menyeimbangkan aspek ekologi/lingkungan ekonomi dan sosial (Herath, 2005). Pembangunan berkelanjutan ialah mengkompromi antara sumber daya alam yang terbatas dengan pencapaian tujuan ekonomi (Redclift, 1987 dalam Sari dan Hadiprajitno, 2013).

Salah satu aspek penting dari pembangunan berkelanjutan yaitu aspek ekologi/lingkungan akan dapat dipenuhi jika perusahaan mengimplementasikan akuntansi manajemen lingkungan yang terbukti dapat meningkatkan kinerja lingkungan (Burhany dan Nurniah, 2014). Setiap pembangunan industri penting adanya perhatian dari pihak perusahaan untuk lingkungan sekitar agar hal ini dapat mencegah terjadinya pencemaran atau kerusakan lingkungan hidup dan sumber daya alam berkesinambungan serta daya dukung tidak terganggu (Musyarofah, 2013). Prinsip utamanya dalam membangun untuk memenuhi kebutuhan masa kini tanpa

mengorbankan kebutuhan generasi yang akan datang (Burrit dan Lehman, 1995 dalam Burhany Dan Nurniah, 2014).

Pembangunan berkelanjutan dapat dicapai jika aktivitas pembangunan yang dilakukan selain mengejar kepentingan ekonomi, juga memperhatikan kepentingan sosial/masyarakat dan ekologi/lingkungan. Dengan demikian, upaya untuk menghubungkan kepentingan ekonomi perusahaan dan pelestarian lingkungan, dengan penerapan *green accounting*, maka hasil laporan keuangan akan bersifat holistik (Kusumaningtias, 2013). Selain itu, pemahaman mengenai permasalahan lingkungan hidup akan mengarahkan perusahaan didalam kebijakannya terutama terkait dengan keselamatan lingkungan hidup (Susilo dan Astuti, 2014). Seperti yang tercantum dalam Q.S Al-Maidah ayat 32 yang berhubungan dengan kewajiban orang atau badan dalam menjalankan bisnisnya yang berhubungan dengan lingkungan dan masyarakat disekitarnya, yang berbunyi:

مِنْ أَجْلِ ذَلِكَ كَتَبْنَا عَلَىٰ بَنِي إِسْرَائِيلَ أَنَّهُ مَن قَتَلَ نَفْسًا بِغَيْرِ نَفْسٍ أَوْ فَسَادٍ فِي
الْأَرْضِ فَكَأَنَّمَا قَتَلَ النَّاسَ جَمِيعًا وَمَنْ أَحْيَاهَا فَكَأَنَّمَا أَحْيَا النَّاسَ جَمِيعًا
وَلَقَدْ جَاءَتْهُمْ رُسُلُنَا بِالْبَيِّنَاتِ ثُمَّ إِنَّ كَثِيرًا مِّنْهُمْ بَعَدَ ذَلِكَ فِي الْأَرْضِ
لَمُسْرِفُونَ ﴿٣٢﴾

Terjemahnya:

“Oleh karena itu Kami tetapkan (suatu hukum) bagi Bani Israil, bahwa: Barangsiapa yang membunuh seorang manusia, bukan karena orang itu (membunuh) orang lain, atau bukan karena membuat kerusakan dimuka bumi, maka seakan-akan Dia telah membunuh manusia seluruhnya, dan barangsiapa yang memelihara kehidupan seorang manusia, maka seolah-olah dia telah memelihara kehidupan manusia semuanya. Dan Sesungguhnya telah datang kepada mereka Rasul-rasul Kami dengan (membawa) keterangan-keterangan yang jelas, kemudian banyak diantara mereka sesudah itu sungguh-sungguh melampaui batas dalam berbuat kerusakan dimuka bumi”.
(Q.S. Al Maidah : 32).

Ar-Rabi' mengabarkan kepada kami, dia berkata, "Setelah menyebutkan ayat al-Qur'an yang menunjukkan alasan pengharaman membunuh, Imam Syafi'i berkata, 'Allah berfirman 'Barangsiapa yang membunuh seorang manusia, bukan karena orang itu (membunuh) orang lain atau bukan karena membuat kerusakan di muka bumi' (Al-Farran, 2008).

Allah telah menjelaskan bahwa ada hukum yang telah ditetapkan untuk seseorang yang telah membunuh bahkan membuat kerusakan di muka bumi ini. Persoalan sumber daya alam memiliki berbagai macam dimensi yang berkaitan erat dengan persoalan ekonomi, politik dan keamanan. Perilaku manusia yang mementingkan hasrat dan nafsu konsumtifisme dalam hubungannya dengan pemanfaatan sumber daya alam yang akan berdampak pada terjadinya berbagai macam konflik kepentingan (Armawi, 2007 dalam Armawi, 2013). Sebagaimana dalam Q.S. Ar-Rum ayat 41 yang membahas tentang kerusakan lingkungan yang diakibatkan oleh manusia itu sendiri, yang berbunyi:

ظَهَرَ الْفَسَادُ فِي الْبَرِّ وَالْبَحْرِ بِمَا كَسَبَتْ أَيْدِي النَّاسِ لِيُذِيقَهُمْ بَعْضَ الَّذِي عَمِلُوا
لَعَلَّهُمْ يَرْجِعُونَ ﴿٤١﴾

Terjemahnya:

"Telah tampak kerusakan di darat dan di laut disebabkan karena perbuatan tangan manusia; Allah menghendaki agar mereka merasakan sebagian dari (akibat) perbuatan mereka, agar mereka kembali (kejalan yang benar)". (Q.S. Ar-Rum : 41)

Terlihat kerusakan di daratan dan di lautan seperti kekeringan, minimnya hujan, banyaknya penyakit dan wabah. Hal ini disebabkan kemaksiatan-kemaksiatan yang dilakukan oleh manusia, agar mereka mendapatkan hukuman dari sebagian amal mereka di dunia, supaya mereka bertaubat kepada Allah dan kembali kepada-Nya

dengan meninggalkannya kemaksiatan, selanjutnya keadaan mereka akan membaik dan urusan mereka menjadi lurus (Syaiikh, 2015)

Allah menjelaskan bahwa kerusakan yang terjadi di dunia ini, baik yang ada di darat maupun yang ada di laut, penyebabnya adalah perbuatan manusia. Misalnya bencana banjir yang sering merenggut nyawa manusia dan berbagai kerusakan harta, yang disebabkan karena keserakahan sebagian manusia yang menebangi hutan tanpa mengindahkan keseimbangan ekosistem yang ada. Hutan berfungsi sebagai penahan air di tanah, jika hutan gundul maka air yang ada di tanah tidak dapat ditahan lagi, sehingga terjadilah banjir (Wibowo, 2013). Bencana demi bencana yang terjadi merupakan peringatan Allah atas keserakahan manusia yang mengeksploitasi tanpa menjaga ekosistem yang ada. Hal ini dimaksudkan Allah agar mereka menyadari kesalahannya dan kembali ke jalan yang benar.

Penelitian Gray (2006) menyatakan akuntansi dan pelaporan sosial dan lingkungan yang berkelanjutan selama ini tidak benar-benar berakar dari konsep *sustainability* (keberlanjutan) dan *ecological* (ekologis), pelaporan dan konsep akuntansi yang ada hanyalah sebagai pelengkap dan legitimator perusahaan, bahwa perusahaan memang memiliki kepedulian sosial dan lingkungan hanya “baju” dan bukan “hati” perusahaan. Namun penelitian lainnya menyatakan sumber utama kerusakan lingkungan disamping memikirkan keuntungan ekonomis, sudah seharusnya perusahaan juga bertanggung jawab terhadap lingkungan (Shrivastava, 1995). Seperti yang telah disebutkan pada ayat di atas bahwa agar mereka kembali ke jalan yang benar untuk memperbaiki lingkungan.

Paradigma bisnis lama, organisasi hanya dibangun dengan *single P* (*profit*), namun sejalan dengan isu *global warming* saat ini, organisasi mulai

memperhitungkan konsep 3P, bukan hanya *Profit* namun juga harus melihat *Planet* dan *People* (Elkington, 1998 dalam Seputro dan Tarigan, 2016). *Triple bottom line theory* mengimplikasikan bahwa perusahaan harus lebih mengutamakan kepentingan *stakeholder* (semua pihak yang terlibat dan terkena dampak dari kegiatan yang dilakukan perusahaan) daripada kepentingan *shareholder* (pemegang saham) (Neviana, 2010). Astuti (2012) menyatakan bahwa tuntutan terhadap perusahaan semakin besar dan perusahaan harus melihat sisi baru yaitu tanggung jawab perusahaan terhadap *stakeholder*, dan perusahaan tidak hanya mementingkan kepentingan manajemen, tetapi juga karyawan, konsumen serta masyarakat. Dengan demikian bila manusia sudah berdaya dan *planet* tetap lestari, *profit* atau keuntungan akan datang dengan sendirinya baik keuntungan yang dinikmati oleh manajemen sebagai agen pengelola entitas maupun investor sebagai pemilik entitas ekonomi tersebut. Jadi keuntungan atau *profit* bukanlah menjadi tujuan pertama dan utama, tetapi menjadi dampak dari kinerja perusahaan yang baik dan bertanggung jawab. Keuntungan yang akan bersifat jangka panjang dan berkesinambungan (*going concern*) (Stephanus, 2015).

Terkait dengan penerapan *green accounting* untuk mendukung pembangunan berkelanjutan maka penulis mengambil obyek penelitian pada PT Semen Bosowa Maros, merupakan industri yang bergerak di bidang persemenan. Bahan baku semen berasal dari alam dengan memanfaatkan sumber daya alam sebagai bahan produksi, dimana dalam melakukan aktivitas produksinya menghasilkan banyak limbah, yang tentunya berdampak pada lingkungan. Dari hal tersebut sudah seharusnya perusahaan memperhatikan lingkungan disekitarnya dengan mengeluarkan biaya-biaya perbaikan lingkungan. Selama beberapa tahun terakhir PT Semen Bosowa telah mengeluarkan

biaya-biaya terkait diantaranya biaya pelatihan pegawai, biaya daur ulang, biaya mengaudit lingkungan, biaya pemantauan dan pengukuran lingkungan, biaya pengelolaan dan membuang sampah/limbah, biaya mendaur ulang sisa bahan, serta biaya jaminan reklamasi (Data lingkungan PT Semen Bosowa Maros), PT Semen Bosowa telah berupaya dalam melakukan perbaikan lingkungan. Terkait biaya-biaya lingkungan yang telah dikeluarkan oleh Bosowa dapat dikatakan bahwa Bosowa telah menerapkan *green accounting* (Terlampir Laporan Keuangan Bosowa Dilampiran). Perusahaan yang mengeluarkan biaya lingkungan seperti yang telah dijelaskan diatas bahwa pembangunan berkelanjutan akan tercapai jika perusahaan mengimplementasikan akuntansi lingkungan atau *green accounting*. Dari hal tersebut sebagai salah satu perusahaan yang bersentuhan langsung dengan sumber daya alam maka dilakukanlah penelitian untuk melihat sejauh mana implementasi akuntansi lingkungan yang telah diterapkan oleh perusahaan dalam hal ini *green accounting* yang ditinjau dari *triple bottom line theory* untuk mendukung *sustainability development* (pembangunan berkelanjutan).

B. Fokus Penelitian dan Deskripsi Fokus

Fokus penelitian ini adalah bagaimana penerapan *green accounting* melihat *triple bottom line theory* yang mana hal ini untuk mendukung pembangunan berkelanjutan, melihat ketiga bagian yang terdapat dalam *triple bottom line* maka penulis dalam hal ini mencoba melihat penerapan dari ketiga bagian yang ada dengan penerapan *green accounting*, bahwa lingkungan yang baik akan membuat masyarakat berdaya dengan demikian maka *profit* akan didapatkan sebagai wujud dari kinerja dan tujuan perusahaan.

Objek dalam penelitian ini ialah PT Semen Bosowa Maros, dipilihnya objek tersebut dengan alasan karena perseroan dalam melakukan proses produksi bermula dari kegiatan penambangan tanah liat dan batu kapur yang tentunya akan berdampak pada lingkungan serta masyarakat. Bentuk tanggung jawab perusahaan terhadap lingkungan dan masyarakat dapat memberikan nilai tambah bagi perusahaan sehingga kinerja lingkungan perusahaan dapat meningkat.

C. Rumusan Masalah

Triple bottom line theory ini mengarahkan perusahaan-perusahaan secara sukarela berkontribusi untuk menciptakan kehidupan sosial yang lebih baik serta lingkungan yang sehat. Hadirnya akuntansi lingkungan dimungkinkan untuk dapat melihat dampak dari praktek-praktek berkelanjutan secara ekologis dalam segala hal, mulai dari rantai pasokan, proses produksi, distribusi ke pelanggan sampai dengan proses daur ulang sampah atas produk yang sudah sampai ke pelanggan, kepercayaan masyarakat akan meningkat dengan adanya pemenuhan tanggung jawab perusahaan sebagai wujud keefisiensi, yaitu kegiatan produksi yang bermanfaat dengan mengurangi dampak lingkungan, menghemat konsumsi sumber daya dan biaya secara simultan. Keefisiensi dikatakan tercapai apabila ekonomi dan ekologi dapat saling melengkapi, sebagai dasar dalam *sustainable development* (Djajadiningrat *et al.*, 2014 dalam Setiawan, 2016). Secara garis besar, *green accounting* merupakan upaya untuk menghubungkan kepentingan ekonomi perusahaan serta kelestarian lingkungan, dengan demikian *triple bottom line theory* dijadikan acuan dalam pelaksanaan pembangunan berkelanjutan sebagai wujud dari tanggung jawab ekonomi, sosial dan lingkungan perusahaan. Berdasarkan latar belakang tersebut, adapun pokok masalah dari hal tersebut adalah:

1. Bagaimana penerapan *green accounting* berdasarkan *triple bottom line theory* pada PT Semen Bosowa Maros?
2. Bagaimana penerapan *green accounting* untuk mendukung *sustainability development* pada PT Semen Bosowa Maros?

D. Tujuan Penelitian

Berdasarkan perumusan masalah diatas, tujuan dari penelitian ini adalah:

1. Untuk mengetahui penerapan *green accounting* berdasarkan *triple bottom line theory* pada PT Semen Bosowa Maros.
2. Untuk mengetahui penerapan *green accounting* untuk mendukung *sustainability development* pada PT Semen Bosowa Maros.

E. Penelitian Terdahulu

Penelitian terdahulu dijadikan sebagai pijakan dalam penelitian ini, antara lain penelitian yang dilakukan oleh Sunaryo (2013) menyatakan kaitannya dengan pembangunan berkelanjutan, pengaturan CSR banyak ditemukan di dalam berbagai peraturan perundangan, yaitu UUD 1945 dan diberbagai undang-undang sektoral lain, baik yang khusus mengatur perusahaan swasta maupun bagi perusahaan Badan Usaha Milik Negara. Oleh karena itu, perusahaan yang ingin mencapai *corporate sustainability* dalam membuat program CSR di samping harus memperhatikan aspek ekonomi dan sosial, juga harus memperhatikan aspek lingkungan sehingga akan terjaga eksistensi perusahaannya dan sekaligus kelestarian lingkungannya. Artinya, program-program CSR perlu diselaraskan dengan prinsip-prinsip pembangunan berkelanjutan sebagaimana yang diamanatkan *green constitution* UUD 1945. Burhany (2014) Juga menyatakan bahwa pembangunan berkelanjutan dapat terjadi

apabila perusahaan mengeluarkan biaya terhadap lingkungan yang ada disekitarnya dan hal tersebut sudah seharusnya terjadi karena tidak hanya memandang *profit* tapi juga harus menggunakan *triple bottom line theory* yang dari 3 arah yaitu laba, alam dan juga masyarakat diperlukan.

Penelitian Panggabean dan Deviarti (2012) mengatakan perusahaan memang sudah menerapkan akuntansi lingkungan namun hasil yang didapatkan meningkatkan citra yang baik bagi perusahaan. Serta penelitian lainnya, Fauzi dan Oxtavianus (2014) menyatakan masih belum ada ukuran yang pasti tentang tingkat keberlanjutan sebuah pembangunan, hal tersebut masih bersifat parsial dan terpisah-pisah serta belum seimbangnya pembangunan ekonomi, sosial dan lingkungan. Hal tersebut memang terjadi karena pada kenyataannya pembangunan masih lebih banyak menunjukkan perbaikan dari sisi ekonomi dan sosial namun memberikan tekanan pada lingkungan karena telah mengeksploitasinya. Penelitian Yamien (2016) menyatakan tanggung jawab sosial yang dilakukan oleh perusahaan diharapkan bukan hanya untuk mendapatkan kesan baik, tetapi lebih kepada suatu niat baik perusahaan sebagai salah satu bagian dari masyarakat dan program yang dilakukan perusahaan untuk mendukung terciptanya pembangunan berkelanjutan (*sustainability development*).

Tabel 1
Penelitian Terdahulu

No	Peneliti	Judul	Hasil Penelitian
1	2	3	4
1.	Sunaryo	<i>Corporate Social Responsibility (CSR) Dalam Perspektif pembangunan Berkelanjutan</i>	Penelitian ini merupakan penelitian normatif (<i>doctrinal reseacrh</i>) yang menggunakan bahan hukum sekunder melalui studi pustaka kemudian dianalisis secara kualitatif . dan

			<p>hasilnya menyatakan bahwa perusahaan yang ingin mencapai <i>corporate sustainability</i> dalam membuat program CSR di samping harus memperhatikan aspek ekonomi dan sosial, juga harus memperhatikan aspek lingkungan sehingga akan terjaga eksistensi perusahaannya dan sekaligus kelestarian lingkungannya. Artinya, program-program CSR perlu diselaraskan dengan prinsip-prinsip pembangunan berkelanjutan sebagaimana yang diamanatkan <i>green constitution</i> UUD 1945.</p>
2.	Dian Imanina Burhany	Pengaruh Implementasi Akuntansi Lingkungan Terhadap Kinerja Lingkungan Dan Pengungkapan Informasi Lingkungan.	<p>Penelitian ini dilakukan pada perusahaan pertambangan umum yang mengikuti PROPER periode 2008-2009 dengan sampel 33 perusahaan. Dan hasilnya perlunya praktik akuntansi perusahaan diperluas dengan memasukkan aspek lingkungan, dengan demikian akuntansi dapat berkontribusi dalam pertanggung jawaban lingkungan perusahaan.</p>
3.	Rosinta Ria Panggabean dan Holly Deviarti	Evaluasi Pengungkapan Akuntansi lingkungan Dalam Persepektif PT Timah (Persero) Tbk	<p>Penelitian dilakukan pada PT Timah Persero Tbk. Hasil yang didapatkan peranan akuntansi lingkungan diperlukan dalam setiap tahap yang berada di <i>supply chain</i> perusahaan. Dan hal tersebut perusahaan belum menerapkan akuntansi lingkungan secara penuh, karena tidak terlihat sistem informasi yang mengintegrasikan data lingkungan dengan data ekonomi.</p>
4.	Akhmad Fauzi dan Alex Oxtavianus	<i>The Measurement of Sustainability Development In Indonesia</i>	<p>Perkembangan beberapa indikator pembangunan menunjukkan belum seimbangya pembangunan ekonomi, sosial dan lingkungan. Pembangunan</p>

			lebih banyak menunjukkan perbaikan dari sisi ekonomi dan sosial namun memberikan tekanan pada lingkungan. Dan hasilnya perhitungan nilai IPB menunjukkan bahwa secara nasional pembangunan berkelanjutan baru mencapai dua pertiga dari nilai maksimum. Penelitian ini memberikan salah satu bukti empiris bahwa keseimbangan pembangunan pembangunan antar dimensi (ekonomi, sosial dan lingkungan) sangat dibutuhkan dalam pembangunan berkelanjutan.
5.	Saefullah Yamien, S.H., M.H	CSR Dan Konsep Pembangunan Yang Berkelanjutan	Penelitian dilakukan pada PT Newmont dan hasil yang didapatkan yaitu pada program CSR Perusahaan harus berkomitmen untuk mendukung terciptanya pembangunan berkelanjutan dan sasaran dari program tersebut salah satunya ialah pemberdayaan ekonomi masyarakat sekitar daerah operasi.

F. Manfaat Penelitian

Penelitian ini memberikan manfaat kepada beberapa pihak yang terkait diantaranya:

1. Manfaat teoretis dalam aspek tersebut penelitian ini diharapkan dapat menyempurnakan teori *triple bottom line* yang diperkenalkan oleh John Elkington (1997) (*Profit, Planet dan People*). Teori ini memberikan pandangan bahwa, apabila sebuah perusahaan ingin mempertahankan kelangsungan hidupnya, maka perusahaan tersebut harus memperhatikan “3P”. Selain mengejar keuntungan (*profit*), perusahaan juga harus

memperhatikan dan terlibat pada pemenuhan kesejahteraan masyarakat (*people*) dan turut berkontribusi aktif dalam menjaga kelestarian lingkungan (*planet*).

2. Manfaat praktis dari penelitian ini diharapkan dapat menjadi masukan kepada PT Semen Bosowa Maros dalam melakukan sebuah perbaikan lingkungan dengan menerapkan *green accounting* melihat *triple bottom line theory* (Laba, alam dan manusia) serta mewujudkan pembangunan berkelanjutan. Dan menjadi sebuah masukan kepada pihak manajemen perusahaan dengan penerapan *green accounting* yang merupakan upaya dalam menghubungkan kepentingan ekonomi perusahaan serta pelestarian lingkungan. Dari hal tersebut pihak manajemen dapat menetapkan dalam mengurangi permasalahan lingkungan hidup yang terjadi dalam perusahaan serta dapat meningkatkan citra perusahaan, sehingga perusahaan dapat terus berlanjut tanpa merusak lingkungan akibat dari operasi yang telah dijalankan.

BAB II

TINJAUAN TEORETIS

A. Triple Bottom Line Theory

Pada awalnya konsep berbisnis hanya mengedepankan *Profit* (aspek ekonomi). Namun seiring berjalannya waktu, mulai muncul pemikiran baru bahwa perusahaan tidak hanya berfokus pada *Profit* saja melainkan terdapat aspek lainnya yang harus diimbangi sejalan. *Triple Bottom Line* (TBL) yang diperkenalkan oleh Elkington (1997) (Agustina dan Tarigan, 2016). *Profit, planet* dan *people* atau di ilmu akuntansi lazim disebut dengan *Triple Bottom Line* merupakan pemikiran yang sudah berkembang cukup lama di Eropa. Pemikiran tentang bisnis yang berkelanjutan (*sustainable business*) yang mengedepankan kelestarian alam (*planet*) sebagai sumber dari semua sumber daya, kesejahteraan masyarakat atau manusia (*people*) dan memperoleh laba (*profit*) yang memadai untuk kelangsungan hidup perusahaan (Stepanus, 2015). Teori *triple bottom line, profit* yang berarti perusahaan harus fokus terhadap keuntungannya dan menjaga kelangsungan hidup perusahaan. *People* berarti perusahaan harus mempunyai komitmen kepada masyarakat untuk memberikan manfaat yang sebenar-benarnya, sedangkan *planet* berarti semua kegiatan perusahaan terkait erat dengan lingkungan hidup, oleh karena itu, kita harus memperhatikan keseimbangan lingkungan dalam kegiatan operasional perusahaan (Yanti dan Rasmini, 2015).

Munculnya paradigma *triple bottom line* bertujuan untuk mendorong manajer berfikir diluar garis keuangan, dalam hal ini ialah “*bottom line* sosial” dan “*bottom line* lingkungan”. Berdasarkan paradigma tersebut, sebuah organisasi menyampaikan gambar perhatian dan kepekaan terhadap tiga dimensi tanggung jawab ekonomi,

lingkungan dan sosial (Ekuwueme *et al.*, 2013). *Triple Bottom Line* (TBL) kemudian memberikan gambaran bahwa tidak ada keegoisan dalam praktek bisnis, para pelaku bisnis tetap harus bertanggung jawab terhadap lingkungan dan alam serta masyarakat tidak mementingkan urusan pribadi semata. Berikut gambaran sederhana dari *Triple Bottom Line Theory*:

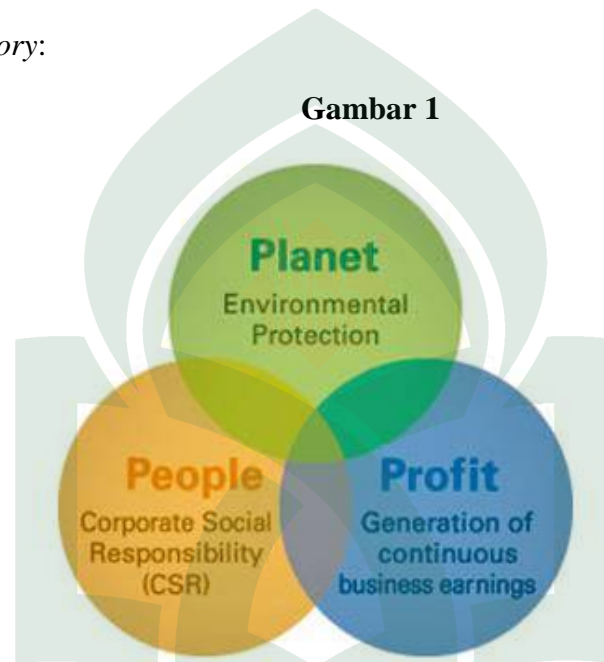

Sumber: <http://www.petersime.com/about-us/social-responsibility/>

Gambar diatas menjelaskan bahwa *Triple Bottom Line Theory*, sebuah perusahaan memberikan manfaat dalam tiga pilar yaitu *planet*, *people* dan *profit*. Gagasan dari ekonomi dan sosial akan menghasilkan *a fair world* atau lingkungan yang seimbang, gabungan antara sosial dan lingkungan akan menghasilkan *a livable word* atau lingkungan yang layak, sedangkan gabungan antara lingkungan dan ekonomi akan menghasilkan lingkungan dengan pertumbuhan ekonomi yang bergairah sehingga apabila ketiganya digabungkan maka akan menghasilkan *sustainability development* atau perkembangan perusahaan yang berkelanjutan (Yanti dan Rasmini, 2015). Teori *triple bottom line* dalam suatu perusahaan akan mendapat

tempat sebab hal tersebut diharapkan dapat mengembangkan esensi pembangunan berkelanjutan.

Institute of Certified Manajement Accountants Australia (ICMA) mengatakan pelaku bisnis diharapkan mulai menerapkan etika dalam berbisnis demi tercapainya *sustainability development*, yaitu dengan memenuhi kebutuhan hidup manusia saat ini dan tidak mengganggu kemampuan memenuhi kebutuhan generasi berikutnya. Gagasan tersebut, perusahaan tidak lagi diharapkan pada tanggung jawab yang berpijak pada *single bottom line*, yaitu aspek ekonomi yang direfleksikan dalam kondisi *financial*-nya saja, tetapi tanggung jawab yang berpijak pada *triple bottom lines*, yaitu berupa: Finansial, Sosial dan lingkungan. Kondisi keuangan saja tidak cukup menjamin nilai perusahaan tumbuh dan berkembang secara berkelanjutan (*sustainable development*). Keberlanjutan perusahaan akan terjamin apabila korporasi juga turut memperhatikan dimensi sosial dan lingkungan hidup (Agustina dan Tarigan, 2016). Hal ini sejalan dengan penelitian lainnya yang menyebutkan *triple bottom line* memberikan pandangan bahwa, apabila perusahaan ingin mempertahankan kelangsungan hidupnya, maka perusahaan tersebut harus memperhatikan “3P”, selain mengejar keuntungan, perusahaan juga harus memperhatikan dan terlibat pada pemenuhan kesejahteraan masyarakat dan turut berkontribusi aktif dalam menjaga kelestarian lingkungan. (Wibisono, 2007 dalam Hanifah, 2013).

B. Legitimacy Theory

Legitimasi merupakan hal-hal yang penting bagi organisasi, karena mengandung batasan-batasan, norma-norma, nilai-nilai sosial dan reaksi terhadap batasan tersebut, mendorong pentingnya analisis perilaku organisasi dengan

memperhatikan lingkungan. Proses legitimasi dapat membuat sesuatu dapat menjadi sah dalam hukum, terlihat baik dan diterima dengan normatif didalam lingkungan masyarakat. Legitimasi juga memprediksi bahwa perusahaan akan melakukan tindakan apapun yang dipandang perlu dalam rangka mempertahankan reputasinya (*image*) sebagai perusahaan legitimate (Villiers dan Staden, 2006).

Penggunaan legitimasi teori sebagai alat analisis yang menunjukkan bahwa praktik yang dilakukan perusahaan bertujuan untuk memperoleh legitimasi sosial agar direspon positif oleh para pelaku pasar (Dewi, 2010). Di dalam lingkup legitimasi, terdapat hak yang digunakan oleh beberapa pemangku kekuasaan untuk dapat mempengaruhi kondisi, pemikiran dan tindakan orang lain untuk dapat melakukan apa yang menjadi keputusannya, atau dapat disebut dengan *legitimate power*. Legitimasi dapat dianggap sebagai menyamakan persepsi atau asumsi bahwa tindakan yang dilakukan oleh suatu entitas adalah merupakan tindakan yang diinginkan, pantas ataupun sesuai dengan sistem norma, nilai, kepercayaan dan definisi yang dikembangkan secara sosial. Legitimasi dianggap penting bagi perusahaan dikarenakan legitimasi masyarakat kepada perusahaan menjadi faktor yang strategis bagi perkembangan perusahaan kedepan (Agustina dan Tarigan, 2016). Legitimasi ini perusahaan dapat tetap melanjutkan usaha atau bisnisnya karena adanya dukungan dari masyarakat disekitar usaha beroperasi karena masyarakat merasa tidak dirugikan dengan adanya perusahaan tersebut.

Legitimasi dalam sebuah perusahaan akan diperoleh, jika terdapat kesamaan antara hasil dengan yang diharapkan oleh masyarakat dari perusahaan, sehingga tidak ada tuntutan dari masyarakat, perusahaan dapat melakukan pengorbanan sosial sebagai refleksi dari perhatian perusahaan terhadap masyarakat (Deegan, 2002). Teori

legitimasi memfokuskan pada interaksi antara perusahaan dengan masyarakat dan yang melandasi teori ini adalah “kontrak sosial” yang terjadi antara perusahaan dengan masyarakat dimana perusahaan beroperasi dan menggunakan sumber ekonomi. Dengan hal tersebut teori ini menjadi landasan bagi perusahaan untuk memperhatikan apa yang menjadi harapan masyarakat dan mampu menyelaraskan nilai-nilai perusahaannya dengan norma-norma sosial yang berlaku ditempat perusahaan tersebut melangsungkan kegiatan usaha atau bisnisnya.

Teori ini sangat cocok digunakan dalam akuntansi lingkungan seperti halnya *green accounting* itu sendiri. Legitimasi pada perusahaan yang peduli lingkungan itu penting agar perusahaan tersebut dapat diterima oleh lingkungan tempat dimana perusahaan tersebut berada dan dapat terus berkelanjutan kemudian hari (Agustina dan Tarigan, 2016). Dari hal tersebut menjelaskan bahwa guna melegitimasi aktivitas perusahaan dimata masyarakat, perusahaan cenderung menggunakan kinerja berbasis lingkungan dan pengungkapan informasi lingkungan yang baik.

Teori legitimasi menyiratkan bahwa perusahaan diberi pertumbuhan kesadaran tentang masyarakat dan kepedulian, perusahaan akan mengambil tindakan untuk menjamin kegiatan dan kinerja mereka diterima oleh masyarakat. Teori legitimasi juga terkait dengan pengungkapan sosial menyiratkan bahwa alasan mengapa perusahaan mengungkapkan aktivitas lingkungan mereka ialah hal yang diperlukan oleh masyarakat dimana perusahaan beroperasi, dan kegagalan untuk mengungkapkan bisa memiliki implikasi yang merugikan bagi perusahaan. Maka perusahaan yang mempunyai kepedulian terhadap lingkungan disekitarnya maka masyarakat juga akan yakin bahwa perusahaan ini tidak akan merugikan lingkungan tempat hidup mereka, maka dari itulah perusahaan harus melegitimasi masyarakat

dan sekitar lingkungannya. Biaya yang tinggi akan muncul disebabkan masyarakat menolak melegitimasi keberadaan perusahaan ditengah-tengah mereka. Oleh karena itu, perusahaan berusaha mendapatkan legitimasi dari masyarakat dengan cara melaksanakan program-program yang sesuai dengan harapan masyarakat.

C. Stakeholder Theory

Stakeholder theory merupakan teori yang dikembangkan oleh R. Edward Freeman (1984). Teori *stakeholder* artinya sebagai kumpulan kebijakan dan praktik yang berhubungan dengan *stakeholder*, nilai-nilai, pemenuhan ketentuan hukum, penghargaan masyarakat dan lingkungan, serta komitmen dunia usaha untuk kontribusi dalam pembangunan secara berkelanjutan. *Stakeholder theory* dimulai dengan asumsi bahwa nilai (*value*) secara eksplisit dan tak dipungkiri merupakan bagian dari kegiatan usaha (Freeman, 2002). Pengungkapan informasi keuangan, sosial, dan lingkungan merupakan dialog antara perusahaan dengan *stakeholder*-nya dan menyediakan informasi mengenai aktivitas perusahaan yang dapat mengubah persepsi dan ekspektasi (Adam dan McNicholas, 2007). Perusahaan akan berusaha untuk mencapai harapan *stakeholder* yang berkuasa dengan penyampaian pengungkapan, termasuk pelaporan aktivitas sosial dan lingkungan. Pengungkapan tersebut dilakukan dengan harapan dapat memenuhi kebutuhan *stakeholder*-nya serta mendapatkan dukungan dari *stakeholder*-nya demi keberlangsungan perusahaan.

Teori *stakeholder* mengatakan bahwa perusahaan bukanlah sebuah entitas yang hanya beroperasi demi kepentingannya sendiri, namun juga memberikan manfaat bagi *stakeholder* (pemegang saham, kreditor, konsumen, *supplier*, pemerintah, masyarakat, analisis dan pihak lain) (Hanifah, 2013). Hernadi (2012) juga menyatakan *Stakeholder* dibagi menjadi dua, yaitu *stakeholder* internal (pemilik,

manajemen, karyawan) dan *stakeholder* eksternal yang terdiri dari pemerintah, masyarakat, lingkungan dan pemangku kepentingan masa depan. Hal ini senada dengan yang dikemukakan oleh peneliti lain yang menyatakan bahwa *stakeholder* terdiri dari *stakeholder* primer dan *stakeholder* sekunder. *Stakeholder* primer terdiri dari: pemilik, karyawan, pelanggan, pemasok, dan kelompok *stakeholder* publik. Sedangkan yang termasuk ke dalam *stakeholder* sekunder adalah media dan pihak-pihak yang berkepentingan dengan cakupan yang lebih luas (Cohen *et al.*, 2009). Perusahaan harus memperhatikan masalah lingkungannya, dengan memperhatikan masalah lingkungannya berarti perusahaan telah memenuhi sebagian kebutuhan *stakeholder*-nya.

Perusahaan perlu untuk memperhatikan kepentingan *stakeholder*-nya karena isu lingkungan melibatkan berbagai kelompok dalam masyarakat yang dapat mengganggu kualitas hidup mereka. Era globalisasi saat ini telah mendorong produk-produk yang diperdagangkan harus bersahabat dengan lingkungan. Investor dalam menanamkan modalnya cenderung untuk memilih perusahaan yang memiliki dan mengembangkan kebijakan dan program lingkungan, LSM dan pencinta lingkungan makin vokal dalam mengkritik perusahaan-perusahaan yang kurang peduli terhadap lingkungan (Januarti dan Apriyanti, 2005). Menurut Anggarwal (2013) tanggung jawab sosial dan lingkungan perusahaan membantu dalam memperkuat hubungan antara perusahaan dan masyarakat di mana ia beroperasi. Mengabaikan kepentingan para pemangku kepentingan dapat mencemari citra publik perusahaan, yang tidak baik akan mempengaruhi kinerja keuangan perusahaan. Oleh karena itu, dengan mengungkapkan informasi tanggung jawab sosial dan lingkungan ini, dalam rangka mengelola *stakeholder* agar perusahaan mendapatkan dukungan dari mereka.

Dukungan tersebut berpengaruh terhadap kelangsungan hidup perusahaan (Gray *et al.*, 1995 dalam Hanifah, 2013).

D. Green Accounting

Akuntansi merupakan suatu ilmu yang dipengaruhi dan mempengaruhi lingkungannya (kusumaningtias, 2013). Akuntansi tumbuh dan berkembang didalam masyarakat yang juga terus berkembang. Eksistensinya tidak bebas nilai terhadap perkembangan masa. Metode-metode pembukuan yang dikenalkan oleh luca Pacioli pada waktu itu dipandang sudah mencukupi kebutuhan dan memadai lantaran mampu memecahkan masalah pelaporan dan pembukuan yang diperlukan pada masa tersebut, namun ketika kompleksitas bisnis semakin tinggi maka kepedulian terhadap lingkungan mulai mendapat perhatian masyarakat, akuntansi berbenah diri agar siap menginternalisasi berbagai eksternalisasi. Hal lainnya menjelaskan bahwa budaya merupakan faktor utama yang mempengaruhi perkembangan struktur bisnis dan lingkungan sosial, yang akhirnya akan mempengaruhi akuntansi (Belkoui dan Ronald, 1991 dalam Astuti, 2012).

Green accounting ialah sistem akuntansi yang didalamnya mengidentifikasi, mengukur, menyajikan dan mengungkapkan biaya-biaya terkait dengan aktivitas perusahaan yang berhubungan dengan lingkungan (Aniela, 2012). Tujuan konsep *green accounting* melakukan penilaian kegiatan lingkungan dari sudut pandang biaya (*environmental costs*) dan manfaat atau efek (*economic benefit*), serta menghasilkan efek perlindungan lingkungan (*environmental protection*) (Almilia dan Wijayanto, 2007). Dari hal itu, penerapan *green accounting* maka diharapkan lingkungan akan terjaga kelestariannya, karena dalam penerapannya maka perusahaan akan sukarela mematuhi kebijakan pemerintah tempat perusahaan menjalankan bisnisnya.

Konsekuensi dari wacana akuntansi sosial dan lingkungan ini pada akhirnya memunculkan konsep *Socio Economic Environmental Accounting* (SEEC) yang sebenarnya merupakan penjelasan singkat pengertian *Triple Bottom Line*, dimana pelaporan akuntansi ke publik tidak saja mencakup kinerja ekonomi tetapi juga kinerja lingkungan dan sosialnya.

Triple Bottom Line accounting is a widespread concept for firms wishing to realise broader societal and environmental objectives in addition to increasing shareholder value. Triple Bottom Line accounts routinely cover social, economic dan environmental indicators and enable desicion-makers to quantify tradeoffs between different of sustainability (Wiedmann dan Manfred , 2006 dalam Sari dan Hadiprajitno, 2013).

SEEC ini merupakan perluasan wacana dari *Corporate Social Responsibility*. Jadi tidak sekedar mengelola permasalahan lingkungan dan penyebab kerusakannya. Itulah sebabnya, dalam SEEC dikenal istilah TBL, karena tidak saja melaporkan kinerja ekonomi dan sosial tetapi juga konservasi lingkungan oleh perusahaan harus diungkapkan. Dari hal ini dengan penerapan *green accounting* dalam suatu perusahaan maka dengan ini akan berkontribusi dalam menjaga kelestarian lingkungan karena memiliki kepedulian penuh terhadap permasalahan lingkungan yang ada disekitarnya serta mengungkapkan pelaporan akuntansi lingkungan.

Kondisi sekarang ini, mungkin hal yang paling penting dan menarik adalah agenda pengembangan akuntansi lingkungan sebagai konsep elaborasi yang berkelanjutan yang nantinya diharapkan menjadi dasar dalam pengambilan keputusan. Seorang ahli menyatakan bahwa yang dimaksud dengan pengembangan yang berkelanjutan adalah mengkompromikan antara sumber daya alam yang terbatas ini dengan pencapaian tujuan ekonomi (Redclift, 1987 dalam sari dan Hadiprajitno, 2013). *Sustainability* merupakan hubungan erat dengan ekonomi, lingkungan dan

sosial. Untuk itu, akuntansi lingkungan dikaitkan dengan *sustainability* ini, akan membutuhkan penyesuaian antara akuntansi konvensional dengan kebutuhan sosial di sekitarnya.

Akuntansi lingkungan dikaitkan dengan *sustainability* ini adalah memberikan informasi berupa kalkulasi berapa biaya yang perlu dikeluarkan oleh perusahaan agar produk/jasa yang dihasilkannya merupakan produk/jasa yang ramah lingkungan, aman dikonsumsi atau digunakan. Sebuah perusahaan dikatakan memiliki kepedulian terhadap permasalahan lingkungan hidup jika pertama, perusahaan tersebut memiliki perhatian terhadap lingkungan hidup disekitarnya. Berikutnya perusahaan dikatakan memiliki perhatian yang baik manakala perusahaan tersebut mempunyai keterlibatan dalam kegiatan peduli lingkungan hidup ataupun konservasinya. Hal tersebut harus diikuti dengan pelaporan akuntansi lingkungan yang ada di perusahaan dan dari hal tersebut dalam perusahaan perlunya pengungkapan pelaporan akuntansi lingkungan agar perusahaan itu selain menjaga lingkungannya dan melestarikannya hal ini juga dapat melanjutkan usahanya karena memiliki perhatian terhadap daerah sekitarnya baik itu masyarakat maupun lingkungannya. Oleh karena itu, proses akuntansi saat ini sudah seharusnya beralih dari sistem akuntansi yang hanya fokus pada mencari keuntungan (laba) semata, menuju akuntansi yang berwawasan lingkungan dalam hal ini adalah akuntansi lingkungan (*Green Accounting*).

Green accounting pada dasarnya merupakan penggabungan antara kebijakan keuangan dan non keuangan, secara garis besar mengambil keputusan bisnis berdasarkan analisis biaya dan dampak lingkungan dari kebijakan bisnis yang diterapkan. CSR sendiri merupakan alat bagi perusahaan untuk memperlihatkan tanggung jawabnya kepada lingkungan dari hasil apa yang mereka peroleh. Melalui

CSR perusahaan secara kontiniu akan memperaktekkan apa yang disebut dengan *green accounting*. Dengan demikian ruang lingkup dari CSR yang bergerak dilingkungan bisa menopang fungsi dari *green accounting* itu sendiri (Alvinaldi, 2013). Perusahaan yang telah menerapkan CSR berarti dapat dikatakan menerapkan *green accounting* dalam mengambil sebuah kebijakan, baik kebijakan keuangan maupun non keuangan. Seperti yang telah disebutkan Malovics *et al* (2007) dalam Kusumaningtias (2013) implikasi pembangunan berkelanjutan terhadap CSR sebaiknya kegiatan CSR diarahkan untuk mendukung tercapainya pembangunan berkelanjutan, yang mana kontribusi perusahaan melalui kegiatan CSR dapat berupa sistem dan metode produksi yang lebih efisien dalam penggunaan sumber daya alam (energi maupun bahan baku) serta mempengaruhi pola komsumsi sehingga komsumsi yang tidak berlebihan melainkan berkelanjutan.

E. Sustainability Development

Munculnya isu pembangunan berkelanjutan (*sustainable development*) seiring dengan gagasan merebaknya masalah lingkungan. Hal ini ditandai dengan paradigma pembangunan ekonomi konvensional dengan mengejar pertumbuhan ekonomi semata, namun melahirkan kerusakan lingkungan dan sumber daya alam (SDA). Karena itu, pembangunan berwawasan lingkungan hidup yang berkelanjutan menjadi penting untuk dikaji oleh berbagai negara di dunia (Mulyadi *et al.*, 2015:3). Konsep *sustainability development*, keberlanjutan suatu perusahaan bergantung pada seberapa besar perusahaan dapat bertanggungjawab terhadap dampak yang ditimbulkan dari aktivitas perusahaan. Tanggung jawab tersebut meliputi tanggung jawab sosial dan tanggung jawab financial (Lindawati dan Puspita, 2015). Pembangunan berkelanjutan yang bisa memenuhi kebutuhan untuk saat ini tanpa mengorbankan

generasi yang akan datang untuk dapat memenuhi kebutuhannya sendiri serta pembangunan yang mampu memenuhi kebutuhan masyarakat masa kini tanpa mengabaikan kemampuan generasi mendatang untuk memenuhi kebutuhan mereka, sebagai suatu proses perubahan dimana pemanfaatan sumberdaya, arah investasi, orientasi pembangunan dan perubahan kelembagaan selalu dalam keseimbangan dan secara sinergi saling memperkuat potensi masa kini maupun masa mendatang untuk memenuhi kebutuhan dan aspirasi manusia. Berikut gambar dari konsep pembangunan berkelanjutan:

Gambar 2

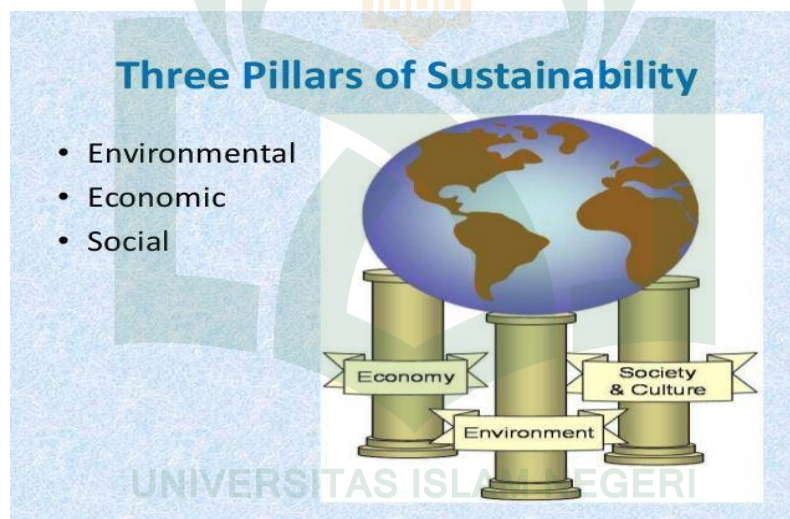

Sumber: <https://www.slideshare.net/IAMSRKHONEY/environment-sustainability-and-human-development>

Gambar diatas menjelaskan bahwa sebuah perusahaan dengan mempertahankan lingkungan, ekonomi dan sosialnya maka pembangunan berkelanjutan akan dapat dicapai. Menurut Heal, konsep keberlanjutan ini paling tidak mengandung dua dimensi, yaitu (1) dimensi waktu, karena keberlanjutan tentu menyangkut apa yang akan terjadi di masa yang akan datang dan (2) dimensi

interaksi antara sistem ekonomi dan sistem sumber daya alam dan lingkungan (Heal, 1998 dalam Sukardi *et al.*, 2016).

Pembangunan berkelanjutan atau *sustainable development* adalah suatu cara pandang mengenai kegiatan yang dilakukan secara sistematis dan terencana dalam kerangka peningkatan kesejahteraan, kualitas kehidupan dan lingkungan umat manusia tanpa mengurangi akses dan kesempatan kepada generasi yang akan datang untuk menikmati dan memanfaatkannya (Budimanta 2005 dalam Rozikin 2012). Pembangunan berkelanjutan juga sering dijabarkan dengan perbaikan kualitas hidup yang disesuaikan dengan daya dukung lingkungan (*carrying capacity*). Pembangunan berkelanjutan bertujuan untuk meningkatkan kesejahteraan masyarakat, untuk memenuhi kebutuhan dan aspirasi manusia (Emil Salim, 1990 dalam Rahardian 2016).

Manakala telah sampai pada deplesi sumber daya alam serta parahnya dekstruksi lingkungan pertumbuhan ekonomi menjadi terhambat bahkan negatif. Karena para pakar perencanaan pembangunan yang menganut paham *environmentalist* mulai memikirkan konsep dan strategi baru dari pembangunan yang mampu menghasilkan pertumbuhan ekonomi namun konservasi lingkungan tetap terpelihara dengan baik. Perubahan persepsi dikenal dengan istilah *sustainable development* atau pembangunan berkelanjutan. Sejak tahun 1987 beberapa definisi dari pembangunan berkelanjutan disepakati dan penerapan teori dan prinsipnya pun ditetapkan (An-naf, 2005). Secara umum, keberlanjutan diartikan sebagai *continuing without lessening* yang berarti melanjutkan aktivitas tanpa mengurangi (Fauzi dan Oxtavianus, 2014). Dan juga memberikan pemahaman bahwa pembangunan berkelanjutan dapat dimaknai sebagai pembangunan yang mampu mempertahankan

terjadinya pembangunan itu sendiri menjadi tidak terbatas (Moldan dan Dahl, 2007 dalam Fauzi dan Oxtavianus, 2014).

Konsep *sustainability development*, keberlanjutan suatu perusahaan bergantung pada seberapa besar perusahaan dapat bertanggung jawab terhadap dampak yang ditimbulkan dari aktivitas perusahaan tanggung jawab tersebut meliputi tanggung jawab sosial dan finansial (Lindawati dan Puspita, 2015). Semua masalah yang sering terjadi di industrialisasi dan pertumbuhan ekonomi yang merupakan aktivitas dominan dalam sebuah pembangunan. Dari kondisi tersebut yang mendorong kesadaran masyarakat bahkan pemerintah diberbagai negara dalam menjalankan konsep pembangunan berkelanjutan, baik yang berbentuk regulasi, *voluntary*, *incentive-based*, maupun instrumen informasi dan kebijakan lainnya (Xiaomei, 2004). Dalam sudut pandang praktis, pembangunan berkelanjutan adalah ketika proses pemenuhan kebutuhan ekonomi, sosial dan lingkungan hidup untuk generasi masa kini dan masa yang akan datang, dilakukan secara terencana, sistematis dan tanpa membahayakan generasi selanjutnya. Dalam kondisi seperti ini, masing-masing aspek akan saling bergantung diantara satu dengan yang lain, sehingga strategi yang ditetapkan merupakan mekanisme penting untuk mengintegrasikan berbagai program dalam suatu sikap yang harmonis (Rosada, 2008).

F. Green Accounting Berdasarkan Triple Bottom Line Theory

Akuntansi lingkungan atau sering disebut sebagai *green accounting* adalah metodologi untuk menilai biaya dan manfaat dari sebuah kegiatan untuk mengurangi dampak lingkungan. Hasil dari akuntansi ini digunakan oleh para pimpinan perusahaan untuk membuat keputusan yang berkaitan dengan perbaikan lingkungan. Pada pertengahan tahun 1990-an ketika istilah *environmental accounting* belum

banyak dikenal hanya beberapa perusahaan saja yang menerapkannya, mula-mula dengan mengungkapkan masalah lingkungan. Hal ini dikarenakan berkaitan dengan keterbukaan perusahaan untuk mengungkapkan informasi lingkungan sebagai dampak dari aktivitas industri atau bisnis mereka. Kerusakan lingkungan adalah dampak intern bila perusahaan sangat bernafsu untuk mengejar laba dan pemupukan modal (Suartana, 2010).

Penerapan *green accounting* itu terkait dengan kepedulian mereka terhadap lingkungan itu sendiri, dan hal tersebut bahwa *triple bottom line* adalah suatu pengurustamaan pengelola dan kepedulian perusahaan dewasa ini. *Triple bottom line* telah menjadi isu utama dan diwacanakan dalam berbagai kesempatan dan diwujudkan dalam tiga pilar ialah laba, alam dan manusia. Bahwa dalam *triple bottom line* bukan hanya sekedar mencari laba namun juga memiliki perhatian terhadap manusia dan alam yang ada disekitarnya. Serta juga membuktikan bahwa teori legitimasi didasari oleh kontrak sosial yang terjadi antara perusahaan dengan masyarakat dimana perusahaan beroperasi dan menggunakan sumber daya ekonomi (Ghozali dan Chariri, 2007 dalam Nugroho dan Purwanto, 2013).

Legitimasi organisasi dapat dilihat sesuatu yang diberikan masyarakat kepada perusahaan dan sesuatu yang diinginkan atau dicari dari masyarakat. Hal ini ditunjukkan dengan pengungkapan *triple bottom line* yang dilakukan oleh perusahaan sebagai wujud legitimasi terhadap masyarakat. Dan hal tersebut menguraikan dampak organisasi perusahaan terhadap ekonomi, sosial dan lingkungan. Salah satu model awal yang digunakan oleh perusahaan dalam menyusun *sustainability report* mereka adalah dengan mengadopsi metode akuntansi yang dinamakan *triple bottom line* (Nugroho dan Purwanto, 2013).

Implementasi dari konsep *triple bottom line* adalah melalui program CSR di mana perusahaan harus lebih mengutamakan kepentingan *stakeholder* (semua pihak yang terkena pengaruh atau dampak dari aktivitas perusahaan) daripada kepentingan *shareholder* (pemegang saham). Secara detail tiga pilar TBL yang diungkapkan oleh Omimi dan Kingsley (2013) serta Onyali dan Innocent (2014) adalah:

1. *Planet* (Lingkungan), Dalam pilar ini perusahaan harus turut serta dalam menjaga kelestarian lingkungan hidup dan keberlanjutan keberagaman hayati. Dengan berfokus pada lingkungan dan keberlanjutan, perusahaan memastikan bahwa bahan yang mereka gunakan diproses menggunakan metode dan teknik yang baik. Hal tersebut mengacu pada praktik-praktik lingkungan yang berkelanjutan. Bahwa sebuah perusahaan ada untuk memberikan manfaat terhadap tatanan alam sebanyak mungkin atau setidaknya tidak merugikan dan meminimalkan dampak terhadap lingkungan, antara lain, hati-hati mengelola konsumsi energi dan non-energi terbarukan dan mengurangi limbah manufaktur serta render limbah kurang beracun sebelum membuangnya, dan dengan cara yang aman dan legal. Seiring berjalannya waktu kelestarian lingkungan tentu saja lebih menguntungkan untuk bisnis dalam jangka panjang. Selain masyarakat sekitar, jika perusahaan ingin tetap eksis maka harus disertakan pula laporan tanggung jawab terhadap lingkungan. Lingkungan adalah sesuatu yang terkait dengan seluruh bidang kehidupan manusia. Namun sayangnya, sebagian besar dari kita masih kurang peduli dengan lingkungan sekitar. Hal ini disebabkan karena tidak ada keuntungan langsung yang timbul didalamnya. Keuntungan merupakan inti dari dunia bisnis dan itu merupakan suatu hal yang wajar. Maka, kita banyak melihat pelaku industri yang hanya mementingkan

bagaimana menghasilkan keuntungan sebanyak-banyaknya tanpa melakukan upaya untuk melestarikan lingkungan. Padahal dengan melestarikan lingkungan, mereka justru akan memperoleh keuntungan yang lebih, terutama dari sisi kesehatan, kenyamanan, disamping ketersediaan sumber daya yang lebih terjamin kelangsungannya. (Wibisono, 2007 dalam Aryani dan Amanah, 2014).

2. *People* (Sosial), di sini perusahaan dituntut untuk memiliki kepedulian terhadap manusia. Hal tersebut berkaitan dengan praktik-praktik bisnis yang adil dan menguntungkan terhadap pekerja dan masyarakat dan daerah di mana sebuah perusahaan menjalankan bisnisnya. Serta berkomitmen untuk memperlakukan karyawan dengan cara yang etis dan adil, dan memberikan kompensasi yang adil. Secara konkret, pada bagian ini perusahaan akan membayar gaji yang adil untuk para pekerjanya, akan menjaga lingkungan kerja yang aman dan jam kerja ditoleransi, perusahaan dalam hal ini hadir untuk sosial mereka. *People* merupakan suatu hal yang nyata bahwa masyarakat sekitar perusahaan merupakan salah satu *stakeholder* penting bagi perusahaan, karena dukungan mereka sangat diperlukan bagi segala macam bentuk aktivitas perusahaan mulai dari keberadaan, kelangsungan hidup dan perkembangan perusahaan. Maka dari itu, perusahaan perlu berkomitmen untuk berupaya memberikan manfaat sebesar-besarnya kepada masyarakat. Selain itu juga perlu disadari bahwa aktivitas operasi perusahaan berpotensi memberikan dampak kepada masyarakat sekitar. Karenanya pula perusahaan perlu untuk melakukan berbagai kegiatan yang menyentuh kebutuhan masyarakat. Intinya, apabila perusahaan tetap ingin eksis perusahaan harus menyertakan pula laporan

tanggung jawab yang bersifat sosial. (Wibisono, 2007 dalam Aryani dan Amanah, 2014).

3. *Profit* (Ekonomi), sebagai pilar *Triple Bottom Line* merupakan dampak ekonomi yang ditimbulkan dari keberadaan perusahaan. Nilai ekonomi yang ditimbulkan oleh organisasi setelah dikurangi semua biaya yang terjadi dalam aktivitas perusahaan. Keuntungan sendiri pada hakekatnya digunakan untuk menjamin kelangsungan hidup perusahaan. Untuk dapat meningkatkan pencapaian keuntungan dalam sebuah perusahaan yaitu dengan cara meningkatkan produktivitas, melakukan kegiatan efisiensi biaya dan yang paling penting perhatian terhadap segala sesuatu yang berhubungan dengan perusahaan, baik itu lingkungan sosial maupun lingkungan alam sebagai tempat berdirinya perusahaan, dengan demikian bahwa perusahaan akan memiliki keunggulan kompetitif yang dapat memberikan nilai tambah semaksimal mungkin. *Profit* merupakan unsur terpenting dan menjadi tujuan utama dari sebuah kegiatan usaha. Tidak aneh jika tujuan utama dari keseluruhan perusahaan adalah mengejar *profit* atau mendongkrak harga saham setinggi-tingginya, baik secara langsung maupun tidak langsung. *Profit* sendiri merupakan pendapatan yang dapat digunakan untuk menjamin kelangsungan hidup perusahaan. Sedangkan aktivitas yang dapat dilakukan untuk mendongkrak *profit* antara lain dengan meningkatkan produktivitas dan melakukan efisiensi biaya, sehingga perusahaan mempunyai keunggulan kompetitif dengan perusahaan lain dan dapat memberikan nilai tambah semaksimal mungkin (Wibisono, 2007 dalam Aryani dan Amanah, 2014).

Pemerintah telah membuat regulasi berkaitan dengan masalah lingkungan. Adapun regulasi tersebut terdapat dalam undang-undang No. 40 tahun 2007 tentang perseroan terbatas dan peraturan Bank Indonesia No. 7/2/PBI/2005 tentang penetapan peringkat kualitas aktiva bagi bank umum (Kusumaningtias, 2013). Selain itu, pemerintah Indonesia melalui Kementerian Negara Lingkungan Hidup menetapkan Peraturan Menteri Lingkungan Hidup Republik Indonesia Nomor 6 Tahun 2013 Tentang Program Penilaian Peringkat kinerja lingkungan perusahaan dalam Pengelolaan Lingkungan Hidup, telah melakukan pemeringkatan *environmental performance* perusahaan melalui suatu program yang dinamakan *program for pollution control, evaluation and rating* atau PROPER (Burhany, 2014).

G. Green Accounting Untuk Mendukung Sustainability Development

Paparan tentang *triple bottom line* bahwa semua konsep sebagai adopsi dari konsep *sustainability development*, saat ini perusahaan secara sukarela menyusun laporan setiap tahun yang dikenal dengan *sustainability report*. Secara teoretis prinsip-prinsip pembangunan berkelanjutan dapat diterapkan pada berbagai sektor pembangunan. Untuk pembangunan pertambangan yang berhasil Bank dunia di dalam Conway and Barbier (1990) menyarankan agar tiga kriteria berikut dapat dipenuhi yaitu (1) *it must be sustainable, by insuring the conservation and proper use of renewable resources* (harus berkelanjutan, dengan menjamin pelestarian dan penggunaan yang wajar dari sumber daya yang terbarukan) (2) *it must promote economic efficiency* (harus meningkatkan efisiensi ekonomi) (3) *its benefits must be distributed equitably* (manfaatnya harus terdistribusi secara merata) (An-naf, 2005).

Salah satu masalah penting yang dihadapi dalam pembangunan ekonomi adalah bagaimana menghadapi *trade-off* antara pemenuhan kebutuhan pembangunan

disatu sisi dan upaya mempertahankan kelestarian lingkungan disisi lain (Fauzi, 2004 dalam Jaya, 2004). Pembangunan ekonomi yang berbasis sumber daya alam yang tidak memperhatikan aspek kelestarian lingkungan pada akhirnya akan berdampak negatif pada lingkungan itu sendiri, karena pada dasarnya sumber daya alam dan lingkungan memiliki kapasitas daya dukung yang terbatas. Dengan kata lain, pembangunan ekonomi yang tidak memperhatikan kapasitas sumber daya alam dan lingkungan akan menyebabkan permasalahan pembangunan dikemudian hari. Oleh karena itu, perusahaan harus mengarahkan pembangunannya pada pembangunan berkelanjutan yang sangat memperhatikan masalah lingkungan dan sosial.

Undang-undang No 23 tahun 1997 tentang pengelolaan lingkungan hidup menyatakan bahwa dalam rangka mendayagunakan sumber daya alam untuk memajukan kesejahteraan umum perlu dilaksanakan pembangunan berkelanjutan yang berwawasan lingkungan hidup. Pembangunan berwawasan lingkungan merupakan upaya sadar dan terencana memadukan sumber daya kedalam proses pembangunan sehingga menjamin kemampuan, kesejahteraan dan mutu hidup generasi kini dan mendatang. Pendayagunaan sumber daya alam serta pengelolaan lingkungan yang efektif dapat dipantau atau ditingkatkan manfaatnya bila suatu usaha atau kegiatan memiliki sistem administrasi pembangunan yang mendokumentasikan secara sistematis, berkala dan objektif dari setiap kegiatan yang dilakukannya. Jadi penerapan *green accounting* dalam perusahaan menjaga lingkungan sosial dengan melihat dalam konsep *triple bottom line* (*profit, planet dan people*) ketiga hal itu harus berjalan agar perusahaan dapat terus berlanjut.

Aliran *profit only* yang menyatakan bisnis ada hanya akan untuk menghasilkan *profit* dan bertanggung jawab kepada pemegang saham (*shareholder*)

(Brooks, 2004 dalam Martusa, 2009). Sebaliknya aliran *mandate for business* menyatakan bahwa bisnis dan masyarakat ada suatu saling ketergantungan dalam mencapai tujuannya. Jadi dalam hal ini bisnis seharusnya tidak hanya fokus pada pemegang saham saja, tetapi juga kepada pihak-pihak lain yang terkait dalam hal ini manusia dan lingkungan tempat perusahaan beroperasi. Dengan demikian bahwa *triple bottom line* pengungkapan laporan perusahaan yang merefleksikan kinerja perusahaan secara keseluruhan baik dari aspek ekonomi, lingkungan dan sosial, demikian halnya dengan pembangunan berkelanjutan yang hal ini menjadi konsep *elusive*, walaupun sudah menjadi jargon pembangunan diseluruh dunia (Fauzi, 2007 dalam Fauzi dan Oxtavianus, 2014).

Pembangunan berkelanjutan juga sering dijabarkan dengan perbaikan kualitas hidup yang sesuai dengan daya dukung lingkungan. *Sustainable development* memungkinkan kita untuk memiliki suatu lingkungan sosial yang di dalamnya terdapat peningkatan kesejahteraan ekonomi dengan lingkungan yang sedikit polusi dan penggunaan sumberdaya alam yang lebih efisien. Dari hal tersebut bahwa *green accounting* merupakan akuntansi lingkungan yang tidak hanya mementingkan laba, namun juga mengeluarkan biaya terhadap perbaikan lingkungan yang ada disekitar perusahaan dengan mengacu pada konsep 3P dan hal tersebut berjalan maka pembangunan berkelanjutan yang tidak merusak lingkungan dapat diperbaiki bahkan meminimalisir kerusakan lingkungan disekitar serta kelestarian lingkungan dapat terjaga. Seperti yang telah disebutkan bahwa perusahaan yang ingin mencapai *corporate sustainability* di samping harus memperhatikan aspek ekonomi dan sosial, juga harus memperhatikan aspek lingkungan sehingga akan terjaga eksistensi perusahaannya dan sekaligus kelestarian lingkungannya (Sunaryo, 2013).

Pembangunan berkelanjutan adalah pembangunan perlu memenuhi kebutuhan generasi saat ini sedemikian rupa tanpa harus mengurangi kemungkinan generasi masa datang memenuhi kebutuhannya (Kusumaningtias, 2013). Pembangunan berkelanjutan pada hakekatnya ditujukan untuk mencari pemerataan pembangunan antar generasi pada masa kini maupun masa mendatang. Keberlanjutan ekologis adalah prasyarat untuk pembangunan dan keberlanjutan kehidupan. Keberlanjutan ekologis akan menjamin keberlanjutan ekosistem bumi. Pengelolaan pembangunan yang berwawasan lingkungan merupakan hal penting untuk keberlanjutan ekosistem. Hal ini dapat dilaksanakan melalui : pencegahan pencemaran lingkungan; rehabilitasi dan pemulihan ekosistem dan sumberdaya alam yang rusak; meningkatkan kapasitas produksi dari ekosistem alam dan binaan manusia (Jaya, 2004). Berdasarkan pada hal ini akuntansi memainkan perannya dalam upaya untuk mendukung pembangunan berkelanjutan.

Akuntansi dalam hal ini terkhusus pada *green accounting* diharapkan mampu untuk mendukung pembangunan berkelanjutan perusahaan. Sebagaimana kita ketahui bahwa *green accounting* merupakan bagian dari akuntansi yang secara khusus mampu untuk mengelola biaya-biaya yang terkait dengan lingkungan. Kemampuan perusahaan untuk menerapkan *green accounting* dilingkup usahanya, diharapkan akan mampu untuk mengelola biaya-biaya berkaitan dengan lingkungan dan pada akhirnya perusahaan akan dapat melakukan pembangunan berkelanjutan. Hart dan Milsten (2003) dalam Alhaddi (2015) mendefinisikan keberlanjutan sebagai harapan untuk meningkatkan kinerja sosial dan lingkungan dari generasi sekarang tanpa mengurangi kemampuan generasi mendatang untuk memenuhi sosial dan lingkungan kebutuhan.

H. Rerangka Pikir

Rerangka pikir dalam penelitian ini disusun dengan adanya kesadaran masyarakat terhadap permasalahan lingkungan yang ditimbulkan oleh perusahaan, dari hal tersebut *green accounting* yang menilai biaya dan manfaat dari sebuah kegiatan lingkungan untuk mengurangi dampak kerusakan lingkungan dari perusahaan. *Triple bottom line* juga dijelaskan bahwa perusahaan tidak lagi memandang terhadap satu aspek saja dalam hal ini *profit*, namun perusahaan sudah mengacu pada tiga aspek yaitu *profit*, *planet* dan *people*. Hal ini disebutkan bahwa perusahaan harus memiliki kepedulian terhadap manusia dan alam yang ada disekitarnya dengan mengeluarkan biaya dari sebuah kegiatan lingkungan perusahaan. Oleh karena, itu legitimasi organisasi dapat dilihat sebagai sesuatu yang diberikan masyarakat kepada perusahaan dan sesuatu yang diinginkan atau dicari dari masyarakat, serta teori *stakeholder* sebagai informasi tanggung jawab sosial dan lingkungan untuk mendapatkan dukungan dari para pemangku kepentingan terhadap keberlangsungan hidup perusahaan. Hal ini ditunjukkan dengan *triple bottom line* yang dilakukan oleh perusahaan sebagai wujud legitimasi serta pengungkapan informasi terhadap *stakeholder*, dengan demikian masyarakat dan pemangku kepentingan lainnya dapat ikut serta dalam mewujudkan pembangunan berkelanjutan yang dijabarkan dengan perbaikan kualitas hidup yang sesuai dengan daya dukung lingkungan, jika lingkungan sudah lestari, masyarakat berdaya maka *profit* atau keuntungan akan didapatkan sebagai *feedback* dari usaha yang telah dilakukan dan hal tersebut pembangunan berkelanjutan akan tercapai. Secara lengkap rerangka pikir penelitian ini disajikan sebagai berikut:

Gambar 3
Rerangka Pikir

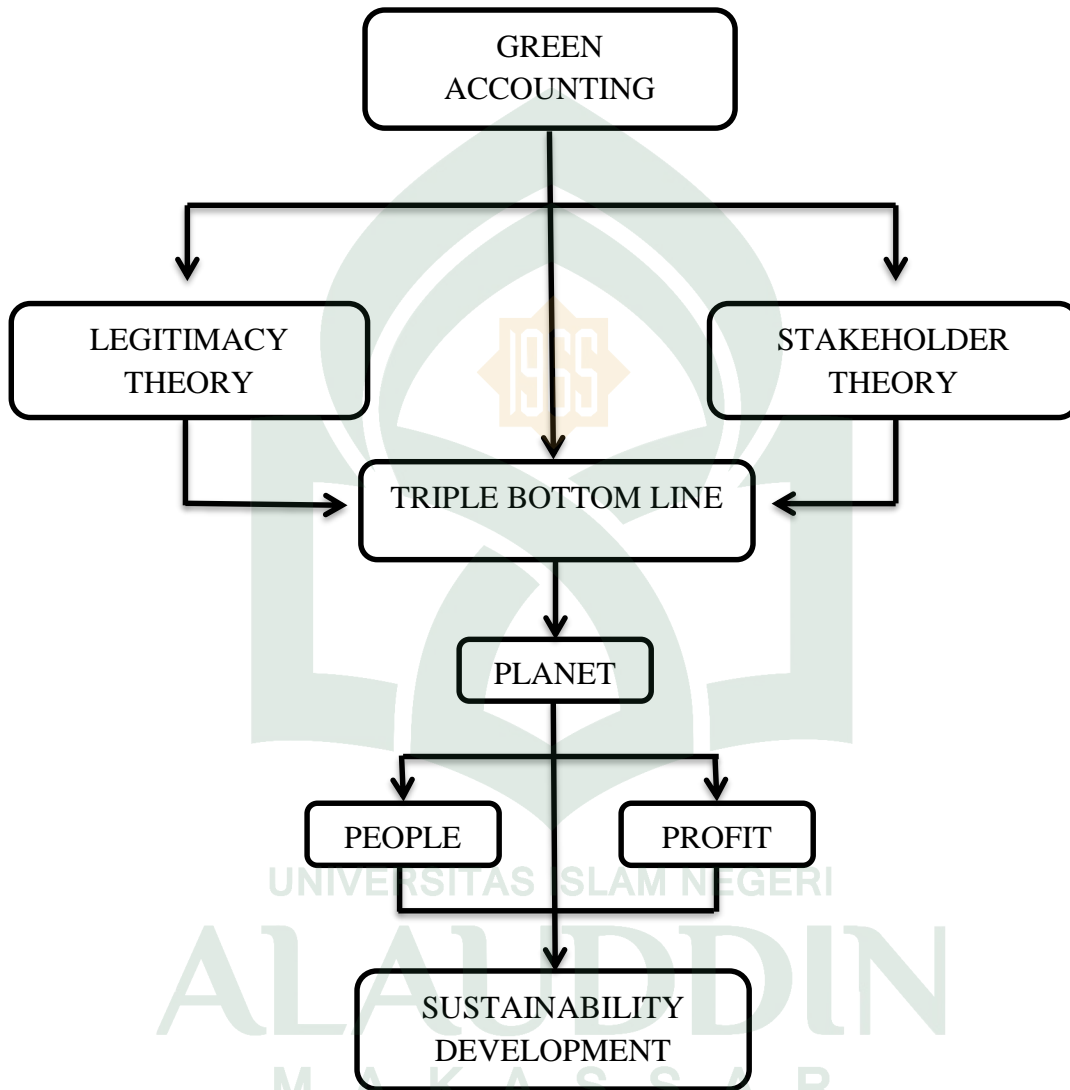

BAB III

METODE PENELITIAN

A. Jenis Dan Lokasi Penelitian

Penelitian ini merupakan Penelitian kualitatif. Penelitian kualitatif didasarkan pada dua alasan pertama, permasalahan yang dikaji dalam penelitian ini membutuhkan sejumlah data lapangan yang sifatnya aktual dan kontekstual. Kedua, pemilihan pendekatan ini didasarkan pada keterkaitan masalah yang dikaji dan tidak dapat dipisahkan dengan fakta alamianya. Berdasarkan dari karakteristik masalahnya, penelitian ini merupakan studi kasus dan lapangan, karena masalah dalam penelitian ini berkaitan dengan latar belakang, kondisi dari subjek tertentu dan interaksinya dengan lingkungan sekitar. Penelitian kualitatif disebut juga penelitian naturalistik, karena situasi lapangan penelitian bersifat natural atau wajar sebagaimana adanya, tanpa manipulasi diatur dengan eksperimen atau test (Rahmat, 2009).

Proses penelitian mencakup membuat pernyataan penelitian dan prosedur yang masih bersifat sementara, mengumpulkan data pada *setting* partisipan, analisis dan secara induktif, membangun data yang parsial kedalam tema, selanjutnya memberikan interpretasi terhadap makna suatu data. Sedangkan ciri yang melekat pada metode kualitatif data yang disajikan dalam bentuk dekskripsi yang berupa teks naratif, kata-kata, ungkapan, pendapat, gagasan yang dikumpulkan oleh peneliti dari beberapa sumber sesuai dengan teknik atau cara pengumpulan data. Penelitian ini dilakukan pada PT Semen Bosowa Maros yang beralamat di Desa Baruga Kecamatan Bantimurung Kabupaten Maros Sulawesi Selatan 90561.

B. Pendekatan Penelitian

Pendekatan penelitian memberikan asumsi bahwa dunia sosial, sebagaimana ilmu pengetahuan dikelola, dan apa yang sesungguhnya merupakan masalah, solusi dan kriteria pembuktian (Andranovich dan Riposa, 1993). Penelitian ini menggunakan kualitatif yang berdasarkan pada paradigma kritis. Efferin *et al.*, 2004 dalam Riharjo, 2011) mengatakan penelitian akuntansi kritis merupakan suatu proses pengungkapan praktik akuntansi melampaui “penampakan di permukaan”. Penelitian akuntansi berbasis paradigma kritis berusaha untuk menjelaskan bahwa teori dan praktik akuntansi yang saat ini berkembang terus sesuai dengan kreatifitas peneliti-peneliti dalam akuntansi yang bertujuan melakukan kritik, transformasi, pemulihan, emansipasi, pembongkaran terhadap suatu fenomena yang diteliti agar dapat dipahami dengan baik. Tujuan penelitian dalam paradigma ini adalah untuk menjelaskan dan mengkritik realitas sosial dan memberdayakan manusia untuk melakukan tersebut.

Menurut Suwardjono (2005) paradigma *critical* mempunyai tujuan ganda yaitu memahami suatu praktik akuntansi dimana ia diterapkan sekaligus berusaha untuk menemukan suatu pemecahan kearah penyempurnaan praktik akuntansi itu sendiri. Penelitian akuntansi kritis diharapkan dapat memperjuangkan ide peneliti yang ingin membawa perubahan sutansial, yang didukung dengan pemahaman yang diperoleh peneliti tentang fenomena akuntansi berdasarkan fakta di lapangan dilengkapi dengan analisis dan pendapat berdasarkan keyakinan pribadi, dengan didukung oleh argumentasi yang memadai (Riharjo, 2011). Paradigma ini dianggap lebih tepat karena sesuai dengan tujuan penelitian yang tidak hanya mencoba untuk memahami tapi juga berusaha mengubah realitas sosial, dalam penelitian ini akan

menjelaskan bahwa bagaimana penerapan *green accounting* berdasarkan *triple bottom line theory* untuk mendukung *sustainability development*.

C. Jenis Dan Sumber Data

Jenis data yang digunakan dalam penelitian ini data primer dan data sekunder. Data primer ialah data yang diperoleh dengan survei lapangan yang diperoleh melalui wawancara dengan informan, sedangkan data sekunder merupakan data yang telah dikumpulkan oleh pengumpul data dan dipublikasikan kepada masyarakat pengguna data atau sering juga disebut dengan data yang diperoleh dari sumber yang telah ada (Kuncoro, 2013: 148).

D. Metode Pengumpulan Data

Metode pengumpulan data yang digunakan pada penelitian ini adalah metode survei (*Survey Methods*). Metode survei adalah metode pengumpulan data dengan melakukan pengamatan langsung yang berhubungan dengan obyek penelitian. Metode survei terbagi menjadi survei individu, survei intersep, survei melalui telepon, survei melalui surat, survei jaringan internet (Sunyoto, 2013: 23). Indrianto dan Supomo (2009: 152) metode pengumpulan data dispesifikasikan sebagai berikut :

1. Wawancara yaitu pengumpulan data dalam metode survei yang menggunakan pertanyaan secara lisan kepada subyek penelitian. Teknik wawancara dilakukan jika peneliti memerlukan komunikasi atau hubungan dengan responden. Hasil wawancara selanjutnya dicatat oleh pewawancara sebagai data penelitian.
2. Dokumentasi yaitu metode pengumpulan data dimana peneliti mencatat dan mengkaji berbagai dokumen atau arsip yang berhubungan dengan hal yang diteliti.

3. Penelusuran referensi (*Reference Exploring*) yaitu metode pengumpulan data di mana peneliti menelusuri dan mempelajari berbagai referensi yang berkaitan dengan pokok permasalahan penelitian. Hasil dan metode ini kemudian dikutip, baik secara langsung ataupun tidak langsung. Metode pengumpulan data dengan penelusuran referensi ini sangat diperlukan dalam menemukan data-data dari berbagai referensi yang ada untuk disajikan data tambahan dalam memperkuat data dan hasil penelitian.

E. Instrumen Penelitian

Dalam penelitian kualitatif ini, penulis sendiri menjadi instrumen atau alat penelitian, seperti yang dinyatakan Nasution dalam Sugiyono (2013: 59) bahwa dalam penelitian kualitatif tidak ada pilihan lain selain menjadikan manusia sebagai instrumen penelitian utama, dengan alasan segala sesuatunya belum mempunyai bentuk yang pasti. Oleh karena itu, penulis sebagai instrumen harus divalidasi, seberapa jauh penulis siap melakukan penelitian dengan menggunakan teknik wawancara mendalam. Dalam kegiatan penelitian, peneliti menggunakan pedoman wawancara, yaitu berupa daftar pertanyaan terbuka. Adapun alat penunjang yang dapat mengukur ataupun menggambarkan fenomena yang diamati berupa perekam suara, kamera dan alat tulis, selain itu, penelitian ini dilakukan dengan mengunduh (*download*) data yang diperlukan.

F. Teknik Pengelolaan Dan Analisis Data

Analisis data adalah proses mengatur urutan data, mengorganisasikannya ke dalam suatu pola, kategori, dan satuan uraian dasar sehingga memperoleh suatu kesimpulan (Moleong, 2004:103). Dalam penelitian ini, teknik analisis data yang

digunakan adalah deskriptif kualitatif, yaitu dengan mengkaji, memaparkan, menelaah, dan menjelaskan data-data yang diperoleh. Tujuan dari analisis deskriptif ini adalah untuk membuat gambaran secara sistematis mengenai fakta-fakta, sifat-sifat, dan karakteristik objek yang diteliti secara tepat (Sangaji dan Sopiah, 2010:24).

Alat analisis data yang digunakan dalam penelitian ini adalah alat analisis interpretif, yaitu alat untuk menganalisis informasi dan data yang diperoleh dengan cara menginterpretasikan data tersebut berdasarkan cara pandang pelaku. Di sini peneliti berusaha menginterpretasikan fenomena dari kacamata pelaku berdasarkan pada interpretasi mereka terhadap suatu fenomena. Jadi, setelah menentukan kategori, tema, dan pola, data kemudian dicari maknanya/diinterpretasi.

Menurut Miles dan Huberman (2007:246) terdapat tiga jenis kegiatan analisis (reduksi data, penyajian data, dan penarikan kesimpulan) dan pengumpulan data itu sendiri. Berikut merupakan penjelasan dari tahapan-tahapan tersebut:

1. Peneliti melakukan pengumpulan data-data yang dibutuhkan dengan wawancara, dokumentasi dan studi kepustakaan. Tahap ini akan berhenti apabila data-data yang diterima atau diperoleh peneliti telah memadai dan/atau tidak ada data yang dianggap baru.
2. Tahap yang selanjutnya adalah reduksi data. Reduksi data adalah proses penyempurnaan data atau informasi yang sudah diperoleh peneliti. Dimana data-data tersebut akan mengalami pengurangan ataupun penambahan. Pengurangan ini akan terjadi apabila terdapat data atau informasi yang kurang perlu dan relevan terhadap permasalahan yang diteliti. Terjadi penambahan data apabila masih terdapat kekurangan data atau informasi yang dibutuhkan.

3. Setelah dilakukannya proses reduksi data, kemudian data diolah dengan menghitung data-data yang berbentuk kuantitatif (angka-angka), tahap selanjutnya adalah penyajian data. Data, Pengumpulan Data, Reduksi Data, Penarikan Kesimpulan direduksi dan diolah tersebut kemudian disajikan kedalam format tabel ataupun bentuk grafik sehingga mudah untuk dipahami.
4. Tahapan terakhir adalah penarikan kesimpulan. Penarikan kesimpulan ini didapat setelah dilakukannya interpretasi data terhadap data yang sudah disajikan sebelumnya. Interpretasi data merupakan proses penafsiran atau pemahaman makna dari serangkaian data yang sudah disajikan sebelumnya dan diungkapkan dalam bentuk teks atau narasi. Interpretasi data dikemukakan secara obyektif sesuai dengan data atau fakta yang ada, sehingga hasil penelitian dapat ditemukan dan dapat dilakukan penarikan kesimpulan.

G. Pengujian Keabsahan Data

Dalam penelitian kualitatif, pengujian keabsahan data untuk mendapatkan nilai kebenaran terhadap penelitian disebut juga dengan uji kredibilitas (*credibility*). Uji kredibilitas data atau kepercayaan terhadap data hasil penelitian kualitatif dapat dilakukan antara lain dengan cara perpanjangan pengamatan, peningkatan ketekunan dalam penelitian, triangulasi, diskusi dengan teman sejawat, analisis kasus negatif, dan *membercheck* (Afiyanti, 2008). Namun karena penelitian ini menggunakan berbagai sumber data dan teori dalam menghasilkan data dan informasi yang akurat, maka cara yang tepat digunakan adalah dengan menggunakan metode triangulasi. Triangulasi meliputi empat hal yaitu triangulasi metode, triangulasi antar peneliti,

triangulasi sumber dan triangulasi teori. Namun peneliti hanya menggunakan dua dari empat jenis triangulasi untuk menyelaraskan dengan penelitian ini, yaitu :

1. Triangulasi sumber data, yaitu menggali kebenaran informasi tertentu melalui berbagai metode dan sumber perolehan data. Misalnya, selain melalui wawancara dengan informan, peneliti juga menggunakan sumber data pendukung lainnya seperti dokumen tertulis, arsip, dokumen sejarah, catatan resmi, catatan atau tulisan pribadi dan gambar atau foto. Tentu masing-masing cara itu akan menghasilkan bukti atau data yang berbeda, yang selanjutnya akan memberikan pandangan (*insights*) yang berbeda pula mengenai fenomena yang diteliti. Berbagai pandangan itu akan melahirkan keluasan pengetahuan untuk memperoleh kebenaran handal.
2. Triangulasi Teori, yaitu hasil akhir penelitian kualitatif berupa sebuah rumusan informasi atau *thesis statement*. Informasi tersebut selanjutnya dibandingkan dengan perspektif teori yang relevan untuk menghindari bias individual peneliti atas temuan atau kesimpulan yang dihasilkan. Selain itu, triangulasi teori dapat meningkatkan kedalaman pemahaman asalkan peneliti mampu menggali pengetahuan teoretis secara mendalam atas hasil analisis data yang telah diperoleh.

BAB IV

HASIL PENELITIAN DAN PEMBAHASAN

A. Gambaran Umum Perusahaan

1. Sejarah Singkat PT Semen Bosowa Maros

PT Semen Bosowa Maros merupakan salah satu pabrik semen swasta nasional, berlokasi di Desa Baruga, Kecamatan Bantimurung, Kabupaten Maros, Propinsi Sulawesi Selatan yaitu 45 km dari kota Makassar dan 10 km dari kota Maros. PT Semen Bosowa Maros adalah salah satu anak perusahaan dari Bosowa Corporation yang didirikan oleh H. M. Aksa Mahmud pada tanggal 6 April 1978. Latar belakang pilihan nama Bosowa berasal dari singkatan Bone, Soppeng, Wajo yang didasarkan pada latar belakang sejarah Kerajaan Bugis yang dikenal dengan nama “Telle Poccoe”(tiga serangkai) yaitu Kerajaan Bone, Kerajaan Soppeng, dan Kerajaan Wajo. Dalam sejarahnya ketiga kerajaan tersebut selalu rukun dan damai, bersaudara, dan saling membantu dalam segala hal. Selain itu, ketiga kerajaan tersebut mempunyai ciri dan karakteristik yang berbeda, yaitu:

- a. Kerajaan Bone yang terkenal dengan sistem pemerintahannya yang bagus.
- b. Kerajaan Soppeng terkenal dengan hasil pertaniannya yang melimpah dan,
- c. Kerajaan Wajo dengan masyarakat yang memiliki jiwa bisnis yang tinggi.

Bosowa Corporation memiliki beberapa anak perusahaan yang tergabung dalam enam group yaitu :

- a. Bosowa otomotif

Bosowa Otomotif sebagai salah satu perusahaan yang telah beroperasi sejak lama di Sulawesi, memiliki keuntungan terhadap kompetitor dengan pengetahuan yang mendalam tentang pasar di kawasan tersebut. Selain itu, laju

pertumbuhan ekonomi yang tinggi terus mendorong permintaan mobil baik untuk kendaraan pribadi maupun untuk mobil niaga. Hal ini merupakan salah satu keuntungan tersendiri bagi Bosowa Otomotif, namun juga sebuah tantangan untuk tetap menjaga kualitas pelayanan prima di seluruh cabang. Menyadari potensi pasar dan kebutuhan masyarakat akan sistem transportasi yang terintegrasi. Bosowa Otomotif juga merambah ke bidang penyediaan jasa transportasi. Grup Otomotif merupakan cikal bakal usaha Bosowa serta ekspansi bisnis Bosowa. Berawal dari distributor mobil Jepang Datsun pada tahun 1978, grup usaha Bosowa Otomotif terus berkembang, sehingga saat ini menjadi distributor eksklusif untuk Mitsubishi. Pengalaman lebih dari 40 tahun membuat Bosowa Otomotif menjadi pemimpin pasar di kawasan Indonesia Timur. Berikut jenis-jenis Bosowa Otomotif ialah Bosowa Berlian Motor, Gowa Motor dan Bosowa Taksi.

b. Bosowa Pendidikan

Bosowa mendirikan Grup Bosowa Pendidikan seiring dengan komitmen Bosowa dalam menghasilkan sumber daya manusia yang berkualitas, kompeten, profesional, serta memiliki daya saing dan semangat entrepreneurial yang kuat. Bermula dari pemberian program beasiswa kepada siswa-siswi SMA yang berprestasi untuk bersekolah di sekolah negeri unggulan. Bosowa kemudian secara langsung menghadirkan pendidikan berkualitas bagi masyarakat luas dengan menawarkan pendidikan mulai dari taman kanak-kanak hingga universitas. Untuk memenuhi beragam kebutuhan pendidikan masyarakat yang berbeda-beda, Bosowa Pendidikan memiliki beberapa sekolah dan universitas yang menawarkan berbagai program, mulai dari kurikulum

nasional, keagamaan, boarding school, hingga kurikulum internasional. Tujuan Bosowa Pendidikan ke depannya adalah meningkatkan kualitas dan mutu sekolah dan universitas yang dibinanya. Berikut jenis-jenis Bosowa Pendidikan ialah Sekolah terdiri dari preschool, TK, SD, SMP hingga SMA. Terdiri dari beberapa sekolah, Bosowa Pendidikan menawarkan berbagai kurikulum mulai dari kurikulum nasional, keagamaan, internasional (*Cambridge*), hingga *Boarding school*, serta Universitas Bosowa dan Polteknik Bosowa.

c. Bosowa Properti

Bosowa Properti sebagai gerbang utama perdagangan di kawasan Indonesia Timur Kota Makassar perlu didukung oleh sarana dan prasarana yang baik. Makassar merupakan salah satu daerah potensial dan saat ini menjadi incaran para pengembang sebagai lahan properti yang sangat prospektif. Ini berbanding lurus dengan kebutuhan properti yang semakin meningkat. Tidak heran jika saat ini begitu banyak lokasi yang dipersiapkan oleh pengembang. Untuk menunjang kebutuhan tersebut, pada tahun 1980 Bosowa mulai mengembangkan sayapnya pada bisnis properti. Kini bisnis Bosowa Properti telah berkembang dan terdiri atas residensial dan building management, komersial, hospitality, dan juga konstruksi untuk menciptakan bisnis properti yang terpadu.

d. Bosowa Jasa Keuangan (Perbankan)

Meningkatnya pertumbuhan ekonomi membuat kebutuhan masyarakat akan jasa keuangan semakin tinggi. Bosowa melihat potensi pasar di sektor jasa keuangan yang sejalan dengan kebutuhan pertumbuhan jaringan usaha Bosowa. Bosowa Jasa Keuangan hadir untuk memberikan layanan yang menyeluruh

untuk menyediakan dukungan finansial dan memperkuat kegiatan penjualan rantai usaha bisnis lainnya. Bosowa Jasa Keuangan merupakan kelompok perusahaan keuangan dengan portofolio produk terintegrasi yang memberikan solusi finansial. Bosowa Jasa Keuangan terdiri dari empat bidang usaha utama yaitu perbankan, asuransi, multifinance (pembiayaan) dan sekuritas. Bidang usaha perbankan Bosowa meliputi Bank Bukopin dan Bank QNB Indonesia dan Bosowa merupakan pemegang saham mayoritas dan pengendali di Bank Bukopin.

e. Bosowa Pertambangan & Energi

Bosowa Pertambangan & Energi merupakan grup usaha yang melakukan usaha pertambangan dan infrastruktur energi. Bosowa Pertambangan & Energi memproduksi bahan bangunan seperti marmer blok, marmer tile, batu pecah dan sebagainya. Selain itu, Bosowa Pertambangan & Energi juga memiliki bisnis infrastruktur seperti terminal Liquid Petroleum Gas (LPG), Pembangkit Listrik Tenaga Uap (PLTU), dan pengelolaan pelabuhan. Sebagai grup usaha yang relatif masih baru, Bosowa Pertambangan & Energi selalu mencari peluang untuk melakukan pengembangan usaha, baik secara organik melalui peningkatan kapasitas, maupun secara inorganik dengan berinvestasi di sektor-sektor pertambangan dan infrastruktur.

f. Bosowa Semen

Industri semen telah menjadi salah satu tulang punggung perekonomian Indonesia. Komitmen pemerintah untuk melakukan pembangunan infrastruktur berskala besar ditambah dengan terus meningkatnya kebutuhan masyarakat akan tempat tinggal, dapat menjadikan Indonesia sebagai salah satu pasar

konstruksi terbesar di dunia sehingga kebutuhan pasar semen dalam negeri diperkirakan akan terus mengalami peningkatan. Untuk menjaga agar dapat memenuhi permintaan yang tinggi akan semen selama puluhan tahun ke depan, Grup Bosowa Semen telah melaksanakan aktivitas usaha secara terpadu. Bosowa Semen melakukan penambangan bahan baku, produksi semen, hingga penyediaan logistik, jaringan distribusi, serta ready mix untuk memenuhi kebutuhan pasar di seluruh Indonesia. Saat ini, produksi dan pemasaran semen adalah bisnis utama Bosowa. Dengan kapasitas produksi semen yang mencapai 7.2 juta ton per tahun, Grup Bosowa Semen merupakan grup semen terbesar keempat di Indonesia dan satu-satunya perusahaan semen swasta nasional di Indonesia. Grup Bosowa Semen terpusat di Indonesia Timur, kawasan yang mengalami pertumbuhan paling cepat di Indonesia. Berikut beberapa pabrik Semen Bosowa yaitu Pabrik Semen Batam, Pabrik Semen Banyuwangi, Pabrik Semen Maros.

Sejalan dengan kebutuhan pembangunan, dunia usaha dan perkembangan teknologi pada awal tahun 1995, PT Semen Bosowa Maros memulai pelaksanaan proyek semen dengan tujuan berpartisipasi dalam pembangunan industri regional dan nasional, sebagai bagian dari pengembangan Bosowa Group setelah penelitian Geologi dan izin pemerintah seperti izin SIPD, tanah liat, batu gamping yang dikeluarkan pada tanggal 17 September BKPM tanggal 10 Oktober 1994, dan izin AMDAL pada 10 Juni 1991, maka diputuskanlah untuk memulai pelaksanaan proyek semen pada tanggal 3 April 1995. Momentum dan upaya pembangunan proyek ini dilakukan dengan peletakan batu pertama pada tanggal 15 Juli 1995 oleh H. Z. B.

Palaguna (Gubernur KDH. TK. 1. Provinsi Sulawesi Selatan), disaksikan Menteri Keuangan Bapak Mar'ie Muhammad.

Pabrik PT Semen Bosowa Maros dibangun dengan kontraktor utama Daewoo Corporation dari Korea Selatan, dimana kerja sama ditandatangani pada tanggal 5 Juli 1996 dengan jangka waktu penyelesaian proyek selama 14 bulan. Adapun sebagai konsultan adalah P.E.G.S.A (*Prospective Engineering Gestion*) dari Switzerland, sedangkan pemasok mesin utama adalah Fuller operation dari USA dengan peralatan listrik di suplai oleh ABB power dari Switzerland.

PT Semen Bosowa Maros memulai produksi perdananya bulan Juli 1998. Jenis produksi yang dihasilkan adalah semen Portland tipe-1, yakni jenis semen yang dibuat dengan cara menggiling klinker bersama gypsum dan bahan tambahan lainnya. Semen Bosowa Maros dipasarkan dalam curah dan kemasan ukuran 40 kg dan 50 kg. Pada tanggal 23 Agustus 1998 memproduksi semen namun masih membeli klinker dari luar. Pada tanggal 8 April 1999, PT Semen Bosowa Maros berhasil memproduksi klinker sendiri. Selanjutnya tanggal 12 April 1999 berhasil menghasilkan Semen Bosowa dengan klinker yang dihasilkan dari penambangan gugus gamping eksplorasi Semen Bosowa Maros. Adapun daerah pemasaran PT Semen Bosowa Maros adalah daerah Sulawesi Selatan dan provinsi lain daerah kawasan timur Indonesia. Pemasaran semen diperuntukkan bagi pasar dalam negeri sebesar 60% dan 40% dipasarkan untuk ekspor. Tanggal 13 Oktober 1999 dimulailah ekspor perdana dari akibat pasokan semen dalam negeri yang surplus ke daerah Afrika seperti Negara-negara Sudan, Somalia, dan Dubai.. Pabrik utama Bosowa Semen ini merupakan pabrik semen terintegrasi dan berada di lokasi tempat penambangan batu kapur yang merupakan bahan baku utama pembuatan semen sehingga memudahkan pengambilan

bahan baku. Pabrik Maros juga memproduksi clinker sendiri dengan kapasitas 4 juta ton per tahun dan semen dengan kapasitas produksi 4.2 juta ton per tahun.

2. Visi, Misi dan Filosofi

Visi:

“Menjadi pemain utama ekonomi nasional yang didukung oleh tenaga kerja yang prima, produk berkualitas, pelayanan terbaik dan sistem yang terintegrasi”.

Misi:

“ Memberi Berkah bagi masyarakat dengan membangun kepeloporan ekonomi nasional”.

Filosofi:

Bekerja keras : berfikir secara efisien dan efektif, bekerja dengan penuh tanggung jawab, inovatif, kreatif, mandiri serta berorientasi pada kualitas kerja yang prima.

Belajar terus : selalu meningkatkan pengetahuan, keterampilan dan wawasannya.

Sadar akan tuntutan profesionalisme, tanggap akan perubahan serta mampu menyesuaikan diri terhadap perubahan.

Berdoa : selalu memohon perlindungan dan berkah dari Allah, Tuhan YME, selalu mensyukuri nikmat-Nya, bekerja diyakini sebagai ibadah, selalu optimis melihat persaingan hidup karena yakin rahmat Allah ada di mana-mana.

3. Struktur Organisasi Perusahaan

Dalam rangka mengatur sistem kegiatan PT Semen Bosowa Maros diperlukan struktur organisasi yang memberikan petunjuk mengenai pembagian dan pengelompokan sistem kerja/kegiatan dalam melaksanakan aktifitas demi kelangsungan hidup perusahaan. Struktur organisasi pula dapat menunjukkan

bagaimana tertib manajemen, pengawasan dan pengendalian demi perusahaan dalam mengelola usahanya. Sesuai dengan anggaran dasar PT Semen Bosowa Maros maka perusahaan ini dipimpin oleh suatu Direksi, yang terdiri dari seorang Direktur Utama (president Director) dan Lima orang direktur. Dalam melaksanakan tugasnya, Direksi diawasi oleh Dewan Komisaris. Dewan Komisaris dan Direksi semuanya oleh RUPS (Rapat Umum Pemegang Saham), masing-masing untuk jangka waktu tiga tahun dan lima tahun untuk Direksi.

Adanya struktur organisasi yang baik merupakan salah satu syarat yang penting agar perusahaan dapat berjalan dengan baik. Suatu perusahaan akan berhasil mencapai prestasi kerja yang efektif dari karyawan apabila terdapat suatu sistem kerja sama yang baik, di mana fungsi-fungsi dalam organisasi tersebut mempunyai pembagian tugas, wewenang dan tanggung jawab yang telah dinyatakan dan diuraikan dengan jelas.

Struktur organisasi PT Semen Bosowa Maros mengikuti metode atau prinsip organisasi fungsional yang telah dinyatakan dan diuraikan menekankan pada pemisahan tugas, wewenang dan tanggung jawab secara jelas dan tegas. Didalam struktur organisasi PT Semen Bosowa Maros tersebut terdiri atas beberapa unsur perlengkapan di masa struktur organisasi digambarkan sebagai berikut:

Gambar 4
Struktur Organisasi PT Semen Bosowa Maros

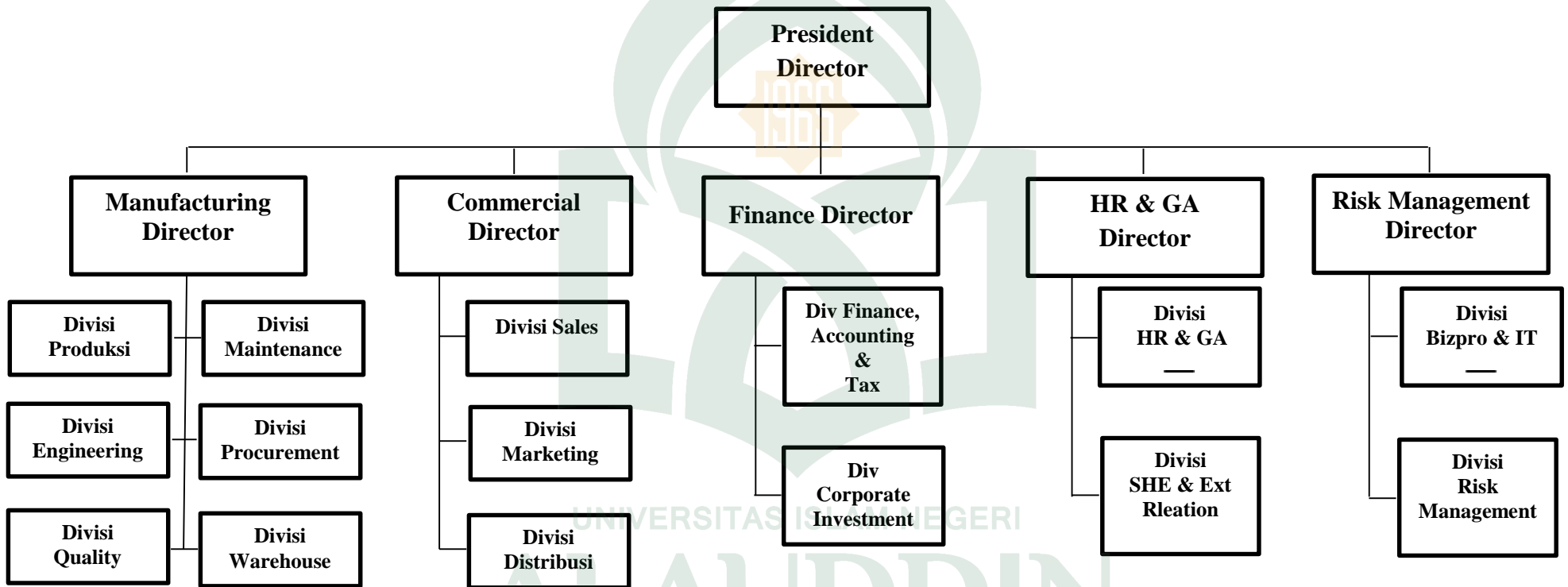

Sumber : PT Semen Bosowa Maros

4. Proses Pembuatan Produk

Proses pembuatan semen pada PT Semen Bosowa Maros menggunakan proses kering, yakni material yang diumpan ke tanur bakar (pada proses pembakaran) sudah berbentuk tepung kering dengan kandungan air maksimal 1,0%. Urutan-urutan proses pembuatan semen bosowa Maros adalah sebagai berikut:

- a. Bahan baku utama semen yaitu Batu Kapur (*Limestone*) dan Tanah Liat (*Clay*) yang diambil dari penambangan (*Quarry*) kemudian diangkut ke *Crusher*. *Crusher* yaitu penghancuran material menjadi bentuk yang lebih kecil. *Crusher* terbagi menjadi 4, yaitu:
 - a) *Primary Crusher* ; Penghancuran *limestone* dengan gratory hingga berdiameter ± 125 mm.
 - b) *Secondary Crusher* ; Penghancuran *limestone* dari *primary crusher* hingga berdiameter ± 80 mm.
 - c) *Clay Crusher* ; Penghancuran tanah liat (*clay*).
 - d) *Mix Crusher* ; Pencampuran bahan baku antara tanah liat dan batu kapur sesuai proporsi tertentu.
- b. Material yang keluar dari *mix crusher* dibawa dengan menggunakan *belt conveyor* ke *mix file*. Pada PT. Semen Bosowa Maros terdapat 4 bahan korektif yaitu: pasir besi, pasir *silica* , *limestone* murni dan *clay* murni. Di Bin terdapat 2 komponen yaitu :
 - a) *Bin Mix*, tempat pencampuran material *clay* dan *limestone*.
 - b) *Feed Bin*, Tempat pencampuran ke-4 material yaitu *clay*, *limestone*, pasir besi, dan pasir *silica*.
- c. Material yang dari bin diumpan dengan *belt conveyor* ke *raw meal*. *Raw meal* adalah tempat penggerusan material hingga berbentuk *powder*. Pada *raw*

meal material diperkecil ukurannya dan kadar airnya sampai <1% H₂O dari *raw meal*. Dan material yang keluar berbentuk *powder* (bubuk) kemudian ditampung di *blending silo* (tempat penyimpanan material dari *raw meal*).

- d. *Preheater* adalah proses pembakaran awal material yang diumpan dari *blending silo*. Fungsi dari *preheater* adalah untuk menghilangkan kandungan air yang terdapat dalam material bubuk yang masuk dalam *preheater* selanjutnya dialiri gas panas (panas dari *cooler*) sehingga material bubuk tersebut terpisah dengan kandungan air. Gas panas ini bersuhu ±600⁰C. Pada *preheater* terbagi 5 stage 2 *streeng* yaitu 2 buah *caliner*, ILC dan SLC. Pada proses ini terjadi pelepasan karbon dioksida, dapat dilihat pada reaksi :



Sehingga material yang telah melalui *preheater* tidak mengandung kandungan air dan *karbon dioksida* serta membentuk *oksida* yang reaktif (CaO, SiO₂, Al₂O₃, dan Fe₂O₃). Material yang keluar dari *preheater* diumpan ke dalam *kiln* melalui *siklon* masuk ke dalam *kiln*. Di dalam *kiln* terjadi proses kalsinasi material menjadi leburan sehingga menjadi klinker. Jalur reaksi yang digambarkan, yaitu :

- a) 800-950 °C : pembentukan CS
- b) 950-1200 °C : pembentukan C₂S dan C₄AF
- c) 1200 °C : mula terbentuk fase cair
- d) 1260- 1450 °C : Pembentukan C₃S

Senyawa-senyawa utama semen (mineral-mineral potensial) yang terbentuk di dalam *kiln* adalah:

- a) *Trikasium Silika* : 3CaO.SiO₂ disingkat C₃S

Sifatnya hampir sama dengan sifat semen pada umumnya yaitu apabila ditambahkan air akan mengeras. C_3S menunjang kekuatan awal semen dan menimbulkan panas hidrasi ± 500 J/g. Kandungan C_3S pada semen Portland bervariasi diantara 35% - 55% dan rata-rata 45%

b) *Dikalsium Silikat* : $2CaO.SiO_2$ disingkat C_2S

Pada penambahan air segera terjadi reaksi, menyebabkan pasta mengeras dan menimbulkan panas 250 joule/gram. Pasta mengeras, pengembangan kekuatannya stabil dan lambat pada beberapa minggu, kemudian mencapai kekuatan tekan akhir hampir sama dengan C_3S . Kandungan C_2S pada semen portland bervariasi antara 15%- 35% dan rata-rata 25%.

c) *Trikalsium Alumina* : $3CaO.Al_2O_3$ disingkat C_3A

Dengan air bereaksi menimbulkan panas hidrasi yang tinggi yaitu 850 *joule/gram*. Perkembangan kekuatan terjadi pada 1-2 hari, tetapi sangat rendah. Kandungan C_3A pada semen Portland bervariasi 7% - 15%.

d) *Tetrakalsium Alumino Ferrat* : $4CaO.Al_2O_3.Fe_2O_3$ disingkat C_4AF

Dengan air bereaksi dengan cepat dan pasta terbentuk dalam beberapa menit, menimbulkan panas hidrasi 420 *joule/gram*. C_4AF juga mempengaruhi warna pada semen Portland dengan kandungan bervariasi 5% - 10%.

- e. Setelah tahapan-tahapan di atas selesai, terbentuklah klinker dalam fasa cair (semen setengah jadi). Selanjutnya, klinker yang keluar dari *kiln* masuk ke *cooler*. *Cooler* berfungsi untuk mendinginkan material (klinker) dalam fase cair dengan menghisap panas dari klinker sehingga klinker kekurangan

panasnya hingga suhu $< 100^{\circ}\text{C}$. Kemudian klinker diumpan ke dalam Klinker Silo.

- f. Dalam tahap pembuatan semen, klinker dari Silo klinker diumpan ke dalam alat pre-grinding atau *Hydroulic Roller Pressure (HRP)*, kemudian diumpan ke dalam alat penggrindingan (*Ball Mill*) atau Finish Mill. Pada *Ball Mill* tidak menggunakan waktu yang lama untuk menggrinding karena sudah melalui pra-grinding terlebih dahulu. *Ball Mill* ini berupa berisi bola-bola baja yang berada dalam dua kompartemen. Kompartemen 1 bertujuan untuk menggiling material dan kompartemen 2 bertujuan menghaluskan atau menggerus material. Material yang di giling dalam *Ball Mill* atau *Finish Mill* berupa klinker, *gypsum*, dan senyawa *pozzolan*. Hasil dari penggilingan tersebut sudah berupa semen, kemudian disimpan dalam silo.
- g. Semen dari silo semen disaring terlebih dahulu untuk menghilangkan pengotor atau sampah yang terilat pada produk semen, selanjutya diumpan ke bagian *packer* (pengantongan) yaitu *rotary packer*.
- h. Selanjutnya semen siap di jual.

Gambar 5
Alur Pembuatan Semen

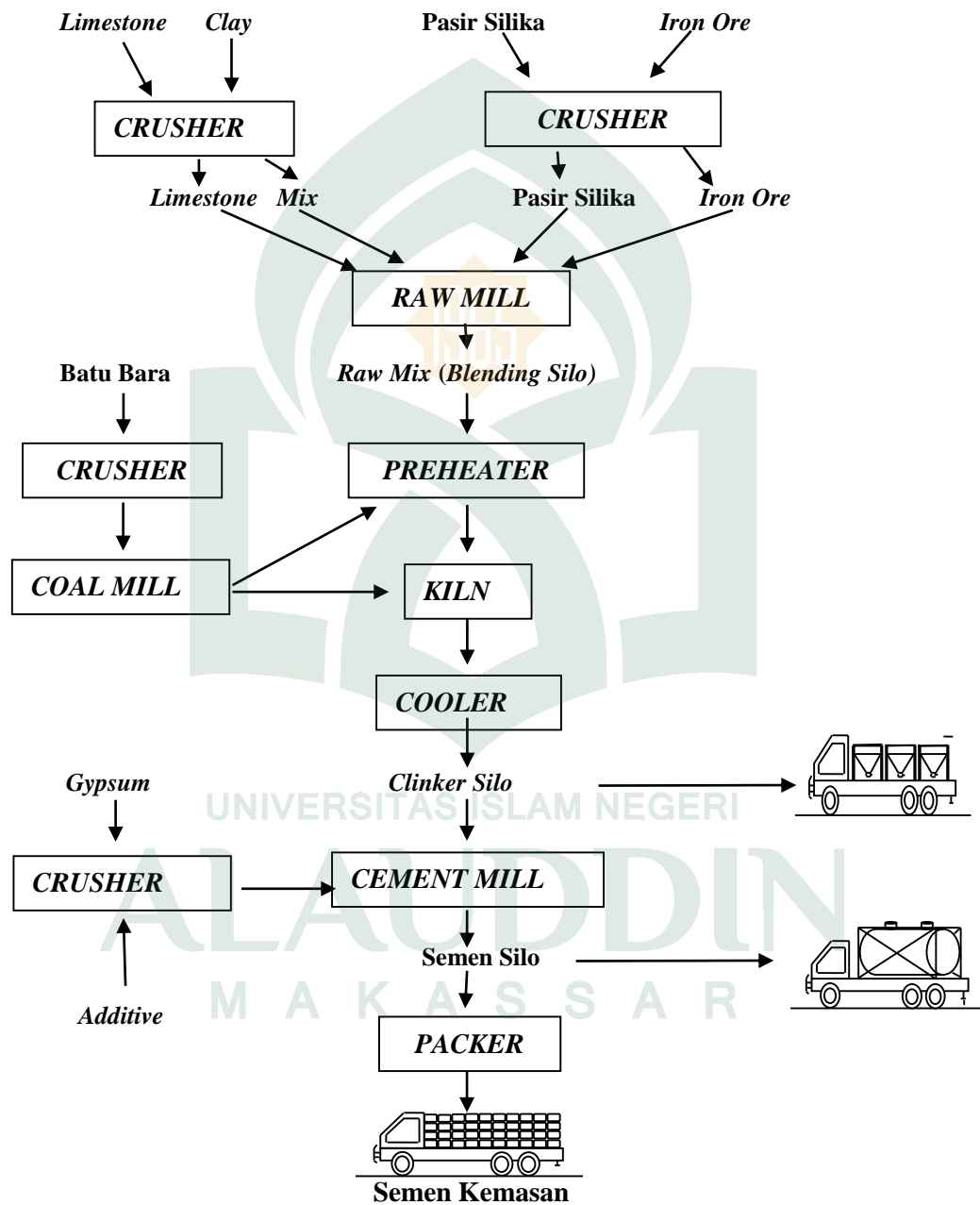

Sumber : PT Semen Bosowa Maros

B. Hasil Penelitian

1. Penerapan *Green Accounting* Pada PT Semen Bosowa Maros

Upaya penanganan dari dampak lingkungan yang telah ditimbulkan tentunya akan mengeluarkan biaya bagi perusahaan itu sendiri. PT Semen bosowa telah mengeluarkan biaya-biaya terhadap lingkungan, memperbaiki lingkungan sekitarnya, seperti yang dikatakan oleh **Pak Arwan pada bagian Lingkungan** bahwa:

“Istilah green accounting ini baru saya dengar, namun untuk biaya terhadap lingkungan dari perusahaan sendiri itu mengeluarkan biaya yang terkait seperti reklamasi lahan bahwa kami akan melakukan penataan kembali, penanaman pohon, penyiraman jalan raya dan pengelolaan limbah pabrik agar tidak merusak lingkungan, biaya pemantauan dan pengukuran lingkungan serta biaya lainnya ”.

Penjelasan dari hasil wawancara tersebut dapat diketahui bahwa perusahaan telah berupaya memperhatikan lingkungannya, hal ini terlihat dari biaya yang mereka keluarkan untuk lingkungan disekitar perusahaan agar tidak berdampak buruk seperti halnya penataan kembali lahan bekas tambang. Hal ini juga dikatakan oleh **Ibu Nisa pada bagian Keuangan** bahwa:

“mengenai alokasi dananya kita memang sudah sediakan sudah dianggarkan setiap rapat pada awal tahun sekitaran 2 M pertahun. Namun juga tergantung pada program yang dilakukan untuk lingkungan dan masyarakat mau penjualan meningkat atau tidak tapi rata-rata 2 M karna kegiatan yang dilakukan oleh perusahaan rutin”.

Penerapan *green accounting* pada PT Semen Bosowa Maros secara garis besar telah dilaksanakan dan *green accounting* mengeluarkan biaya terhadap perbaikan lingkungan disekitar agar perusahaan tetap *sustainable*, namun pada bagian akuntansi masih menggunakan akuntansi konvensional yang belum mengakomodir aktivitas-aktivitas yang telah dilakukan terhadap lingkungan ia tidak mengungkapkan pada laporan keuangan hal ini terlihat pada laporan keuangan, hal tersebut masuk dalam

kelompok beban representasi pada pos administrasi dan umum sebanyak Rp. 123.370.000.000 (Laporan keuangan 2015), semua aktivitas-aktivitas yang berkaitan dari *CSR* Perusahaan, dan diketahui bahwa merupakan green accounting bagian dari *CSR* Perusahaan.

2. Penerapan *Green Accounting* Berdasarkan *Triple Bottom Line Theory*

Berbagai upaya telah dilakukan oleh PT Semen Bosowa dalam melakukan aktivitasnya, agar memberikan dampak yang baik terhadap lingkungan, sosial dan *profit* perusahaan. Hal tersebut sejalan dengan hasil wawancara dengan **Pak Arwan bagian Lingkungan**, mengatakan bahwa:

“kami disini dalam melakukan aktivitas produksi perusahaan, selalu memperhatikan dampak yang akan di hasilkan, seperti debu, limbah B3 dan limbah domestik. Kami melakukan pencegahan dari hal tersebut, agar tetap berdampak baik terhadap lingkungan, sosial dan tentunya akan mengurangi biaya seperti pengolahan oli bekas yang diolah menjadi fosfat untuk dijadikan bahan peledak yang tentunya akan mengurangi biaya”.

PT Semen Bosowa Maros dalam melakukan aktivitas produksinya sudah menjadi kewajiban dalam memperhatikan pelestarian lingkungan, sosial dan *profit* perusahaan agar tetap *sustainable*.

a. *Green accounting* ditinjau dari *planet*

Perusahaan dituntut harus turut serta dalam menjaga kelestarian lingkungan hidup dan keberlanjutan keberagaman hayati. Berbagai upaya dilakukan oleh PT Semen Bosowa dalam memperhatikan masalah lingkungannya. Salah satunya diungkapkan oleh **Pak Arwan pada bagian Lingkungan** dari hasil wawancara, mengatakan bahwa:

“Adapun upaya yang dilakukan untuk tetap menjaga kelestarian lingkungan seperti polusi udara yang dihasilkan kami lakukan

reklamasi dari hal tersebut yaitu penanaman pohon-pohon di sekitar perusahaan serta penyiraman jalan raya, sedangkan untuk limbah B3 Nya ada pengolahannya lebih lanjut agar tidak terjadi pencemaran lingkungan yaitu kami lakukan pemusnahan limbah B3 serta perijinan TPS (tempat pembuangan sementara) limbah B3, dan untuk limbah domestik tetap ada pengolahannya juga melalui IPAL “isolasi pengolahan limbah” dan ada memang yang sudah ditentukan limbah yang tidak merusak lingkungan baru dibuang atau hal ini kami lakukan daur ulang”.

Penjelasan dari hasil wawancara diatas diketahui bahwa perusahaan tetap berupaya dalam memperbaiki lingkungannya dengan melakukan aktivitas seperti penanaman pohon dan penyiraman jalan raya agar polusi udara dari aktivitas yang telah dilakukan perusahaan tidak berdampak terhadap masyarakat.

PT Semen Bosowa Maros juga melakukan reklamasi dari bekas lahan-lahan hasil penambangan. Seperti yang telah di ungkapkan oleh **Pak Arwan pada bagian Lingkungan** mengatakan bahwa:

“setiap kali kami ingin melakukan penambangan ada izin untuk melakukan penambangan dari proses pengolahan ini ada persyaratannya dan kami bayar sekitar 1,5 M hal ini semacam garansi bahwa kita akan melakukan penataan kembali lahan tersebut hal ini merupakan jaminan reklamasi, disinilah kita mengeluarkan biaya lingkungan, ...ditambahkan juga bahwa jaminan reklamasi kita tidak mengetahui arahnya kemana apakah bisa diambil atau tidak, kita hanya dianjurkan untuk melaksanakan sekitaran 2 H pertahun”.

Upaya penanganan dampak lingkungan yang dilakukan oleh PT Semen Bosowa terhadap lingkungan juga telah melakukan kerja sama dengan pihak luar/eksternal untuk evaluasi pencemaran lingkungannya sebagai mana yang diungkapkan oleh **Pak Arwan pada bagian Lingkungan** mengatakan bahwa:

“Untuk pencemaran lingkungan sendiri kami melakukan evaluasi oleh pihak ke 2 yaitu ekstenal dengan melakukan kerjasama

dengan Balai industri dengan melakukan laporan pelaksanaan pemantauan lingkungan per 6 bulan dan jika ada barometer yang keluar dari prosedur yang ditentukan kami lakukan penanganan secara khusus”.

Artinya baik perusahaan yang diwajibkan maupun tidak akan lebih baik ketika mereka menerapkan green accounting, karena praktik akuntansi konvensional saat ini memiliki keterbatasan.

b. *Green accounting* ditinjau dari *people*

Seperti yang kita ketahui bahwa perusahaan PT Semen Bosowa Maros merupakan perusahaan yang bergerak dalam pertambangan dan persemenan. Hal ini akan berdampak pada lingkungan sekitar begitu juga dengan masyarakatnya. Dengan demikian, pertanggung jawaban perusahaan terhadap masyarakat sekitar tetap dilaksanakan. Hal tersebut juga telah dilakukan oleh PT Semen Bosowa, dimana hasil wawancara dengan **Pak Asrul bagian *Community Empowering*** mengatakan bahwa:

“kita disini tetap perdulikan masyarakat sekitar, dan dampak lingkungannya hal itu kita tetap memiliki ambang batas, sekian gas emisi yang keluar, yang tidak merusak lingkungan serta masyarakat sekitar hal ini tidak melebihi ambang batas. Mengenai pertanggung jawaban sosial perusahaan dalam hal ini masyarakat sekitar khususnya pada desa Baruga dan Tukamasea karena dua desa ini terkena dampak langsung dari aktivitas perusahaan kita adakan kegiatan sosial berdasarkan 4 pilar yaitu sosial, pendidikan, keagamaan dan ekonomi. Dibidang sosial perusahaan memberikan bantuan berupa air dos kepada masyarakat untuk keperluan acara pernikahan, aqiqah serta kematian dan memberikan bantuan kepada masyarakat yang terkena musibah dll. Dibagian pendidikan Memberikan bantuan dana pendidikan Pesantren Durul Ulum, serta beasiswa tingkat SD, SMP dan SMA dll. Dibagian keagamaan Memberikan sumbangan rutin kepada setiap mesjid di sekitar PT Semen Bosowa Maros, Menyumbangkan hewan Qurban untuk masyarakat disekitar area Pabrik dan masih banyak lagi yang lainnya. Dan yang terakhir pada bagian ekonomi Memberikan bantuan semen untuk

pembangunan sarana dan prasarana 150 zak / Bulan, Budidaya Sayuran Organik dengan memanfaatkan lahan pekarangan Rumah untuk budidaya Sayuran Organik dll”.

Dalam kehidupan bermasyarakat PT Semen Bosowa Maros juga mengedepankan kepedulian mereka dalam mencapai pengembangan masyarakat yang berkelanjutan, dengan memaksimalkan keterlibatan masyarakat mulai dari tahap pembuatan keputusan, penerapan keputusan, penikmatan hasil dan evaluasi, sehingga masyarakat yang mandiri dan berdaya dapat tercapai, hal ini juga diungkapkan oleh **Pak Asrul pada bagian *Community Empowering*** mengatakan bahwa:

“Ketika kami ingin melaksanakan kegiatan kita tetap bereksplorasi di kepala desa untuk mengetahui kegiatan-kegiatan apa-apa saja yang akan dilakukan oleh perusahaan agar hal tersebut tidak berbenturan dengan kegiatan di Desa setempat dan hal itu kami memang bentuk tim untuk mengawasi kegiatan. Kegiatan yang kami lakukan biasa masukan dari masyarakat atau pemerintah desa setempat. Kami tetap libatkan masyarakat sekitar untuk kegiatan yang dilakukan salah satunya budidaya sayuran organik bahwa masyarakat memanfaatkan pekarangan rumah mereka dengan menanam sayur-sayuran dan hal ini pihak perusahaan telah melakukan pembinaan untuk 13 Kelompok Wanita Tani dengan melakukan training pembibitan, pembuatan pupuk dan racun organik (Biopestisida) dan Pelatihan Pembuatan Bibit”.

Perusahaan harus dapat membangun hubungan sosial dengan masyarakat (komunitas lokal) dimana perusahaan berada agar tercipta masyarakat yang berdaya. Bersama dengan masyarakat, perusahaan membangun pranata sosial yang tugasnya mengatur hubungan perusahaan dengan komunitas lokal. Pranata sosial yang ada tentu saja bersandar pada aturan-aturan yang berlaku (nilai-nilai budaya yang berlaku) di masyarakat tersebut. Seperti yang telah di katakan oleh **Pak Asrul pada bagian *Community Empowering*** bahwa:

“Dalam menjaga hubungan masyarakat disekitar perusahaan agar tetap berdaya kami merekrut pegawai dari masyarakat sekitar untuk bekerja diperusahaan. Serta memberikan beasiswa untuk anak SD, SMP dan SMA dan tahun kemarin kami rekrut siswa-siswi sekitaran 15 orang untuk kuliah di salah satu perguruan tinggi yang kami miliki serta merekrutnya sebagai pegawai. Lanjutnya dalam menjaga hubungan dengan pemuda-pemuda desa kami rencanakan buat lapangan sepak bola khusus untuk mereka berlatih”.

PT Semen Bosowa Maros senantiasa merasa sebagai bagian dari komunitas dan bertanggungjawab terhadap kelangsungan kehidupan masyarakat Maros secara khusus dan bertekad menjadi berkah dikancah nasional secara umum. Perhatian PT Semen Bosowa Maros sebagai industri semen dengan kapasitas 1,8 juta ton per tahun terhadap masyarakat sekitar sangat besar, hal ini dapat dilihat dari persentase jumlah karyawan yang mencapai sekitar 70% adalah penduduk sekitar pabrik.

c. *Green accounting* ditinjau dari *profit*

perusahaan dalam aktivitasnya sudah sebuah keharusan untuk memperhatikan dampak yang dihasilkannya. Seperti yang diungkapkan oleh

Ibu Nisa pada bagian Keuangan mengatakan bahwa:

“kami tetap mengeluarkan biaya-biaya terhadap lingkungan dan kepada masyarakat disekitar perusahaan, namun disini kami hanya anggarkan biayanya sedangkan pada pelaksanaannya kami serahkan kepada bagian *Environment & Comdev dept*, merekalah yang membuat program-program yang berhubungan dengan perbaikan lingkungan serta kepedulian terhadap masyarakat kami disini hanya terima pertanggung jawabannya saja.”

Upaya perusahaan dalam menghasilkan keuntungan yang berkelanjutan tentu dilakukan dengan terus berinovasi terhadap produk yang diproduksinya, melakukan strategi pemasaran, meningkatkan teknologi perusahaan dan lainnya. Seperti yang telah dikatakan oleh **Ibu Nisa pada bagian Keuangan** bahwa”

“kami disini memiliki masing-masing direktorat untuk semen yaitu direktorat komersial, tehnik, keuangan dan HR dan GA, dimana direktorat Komersil mencakup penjualan atau sales dan distribusi dan yang lainnya masing-masing bertanggung jawab, nah dari sini masing-masing direktorat memaparkan strategi-strategi untuk mencapai target apa yang akan dicapai pada tahun berikutnya termasuk pada strategi pemasaran serta yang lainnya. Misalnya pada tahun 2017 kita akan menjual sekian ton semen, dengan demikian kita bisa menjual dengan efisiensi cost misalnya kita pilih nonmaterial pada distribusi dengan mengifisiensi dibiaya kapal dan biaya solar dan sebagainya”.

Untuk meningkatkan rasa tanggung jawab sosial dan lingkungan serta untuk meningkatkan akuntabilitas, perusahaan sebaiknya membuat laporan sosial, baik laporan berisi teks narasi mengenai kegiatan CSR maupun laporan biaya sosial. Pada PT Semen Bosowa tetap melaksanakan kegiatan sosialnya namun untuk laporan kegiatan seperti *sustainability report* perusahaan tidak membuat karena perusahaan bukan merupakan perusahaan terbuka, seperti yang dikatakan oleh **Ibu Nisa pada bagian Keuangan**, bahwa:

“kami disini tidak membuat laporan semacam *sustainability report* karena kami disini bukan perusahaan terbuka, tapi untuk keberlanjutan perusahaan kedepannya tetap ada dan biasanya seperti hal itu hanya dipaparkan oleh dewan direksi kepada pemegang saham, sebenarnya kami disini ada *sustainability report* namun kita hanya paparkan secara langsung kepada pemegang saham tidak berbentuk narasi atau teks untuk dipublikasikan karena hal tersebut memang juga tidak diminta oleh pemegang saham hanya dipaparkan secara langsung kegiatan-kegiatan yang telah dilakukan dan yang akan dicapai kedepannya pada setiap direktorat”.

Keberadaan dan keberlangsungan suatu entitas sangat dipengaruhi oleh dukungan yang diberikan oleh *stakeholder*, karena entitas dalam melakukan aktivitasnya bukanlah hanya untuk memenuhi kepentingannya sendiri dan

hanya berorientasi pada keuntungan semata, tetapi harus memberikan manfaat kepada *stakeholder*-nya.

3. Penerapan *Green Accounting* Dalam Mendukung *Sustainability Development*

. Kemampuan perusahaan untuk menerapkan *green accounting* dilingkup usahanya, diharapkan akan mampu untuk mengelola biaya-biaya berkaitan dengan lingkungan dan pada akhirnya perusahaan akan dapat melakukan pembangunan berkelanjutan Seperti yang dikatakan oleh **Pak Asrul pada bagian *Community Empowering*** bahwa:

“Semua ada aturan tersendiri. Perusahaan juga punya aturan dan kebijakannya terhadap masyarakat disekitar perusahaan dan peningkatan karyawan ada SOP tersendiri itu bagian sosialnya pada bagian lingkungan ada pemantauan lingkungan setiap tahun dilaksanakan, penanaman pohon pada bekas tambang dan pada bagian ekonomi bahwa sudah jelas perusahaan mengarah kepada hal tersebut tetapi tetap kita laksanakan kewajiban perusahaan terhadap dua hal ini yaitu lingkungan dan masyarakatnya.

Ketiga pilar tersebut saling terkait, apabila ketiganya dalam generasi sekarang saling terkait dan saling mendukung, maka dari hasil generasi sekarang akan dapat dinikmati generasi selanjutnya. **Ibu Nisa pada bagian *Keuangan*** mengatakan bahwa:

“Perusahaan selain mengarah ke ekonominya juga harus memperhatikan lingkungan dan masyarakatnya apalagi perusahaan bagian industri secara tidak langsung akan mempengaruhi lingkungannya dan masyarakat disekitar perusahaan maka dari hal tersebut kita harus memperhatikan kondisi lingkungan mereka, dengan demikian semen bosowa membuat program-program pengembangan masyarakat secara tidak langsung harus memperhatikan masyarakat seperti melakukan reklamasi lahan pertambangan dengan menanam berbagai jenis pohon seperti mangga dan lainnya hal ini juga sudah termasuk dalam perbaikan lingkungan perusahaan dan hal tersebut untuk masyarakat disekitar juga, dengan demikian hal tersebut

meningkatkan citra perusahaan sehingga konsumen lebih mengenal semen bosowa dan memilih produk bosowa sehingga profit dari sebuah perusahaan dapat tercapai”.

Pembangunan seperti itu dapat dicapai jika aktivitas pembangunan, selain mengejar kepentingan ekonomi, juga memperhatikan sosial/masyarakat dan ekologi/lingkungan. Sasaran ini sekaligus ditujukan kepada seluruh *stakeholder* (pemangku kepentingan) yang terlibat dalam aktivitas bisnis perusahaan, baik yang terlibat langsung (seperti; pemilik modal, karyawan, pemasok dan konsumen) maupun yang tidak langsung (seperti; masyarakat, lingkungan dan pemerintah). Hasil wawancara dengan **Pak Arwan Pada bagian Lingkungan** menyatakan bahwa:

“bahwa sudah seharusnya memang perusahaan memperhatikan tiga hal tersebut yaitu ekonomi, lingkungan dan sosialnya di perusahaan karena hal tersebut sudah ada aturannya baik itu dari pemerintah lingkungan hidup dari pertambangan dengan melakukan perbaikan lingkungan dan memang membuat kita patuh terhadap hal itu karena kita diperiksa dan diaudit per 6 bulan, baik menyangkut ISO 14001 dari balai lingkungan hidup dan per 6 bulan itu ada laporan pelaksanaannya untuk pengolahan lingkungan ”.

Sustainability development hanya mampu dicapai jika perusahaan mampu mengharmonisasikan ketiga unsur yaitu lingkungan, ekonomi, dan sosialnya (Schaltegger 2005: 185). Kemampuan perusahaan untuk menerapkan *environmental accounting* dilingkup usahanya, diharapkan akan mampu untuk mengelola biaya-biaya berkaitan dengan lingkungan dan pada akhirnya perusahaan akan dapat melakukan pembangunan berkelanjutan.

C. Pembahasan

1. Penerapan *Green Accounting* Pada PT Semen Bosowa Maros

Green accounting dikenal dengan akuntansi lingkungan yang mengidentifikasi biaya-biaya yang dikeluarkan oleh perusahaan untuk lingkungan di

sekitar. *Green accounting* sendiri bukanlah yang baru lagi bagi dunia usaha yang bersentuhan langsung dengan alam seperti halnya PT Semen Bosowa Maros yang melakukan penambangan dalam proses produksinya. Sudah sebuah keharusan perusahaan dalam memperhatikan lingkungan, agar kiranya perusahaan mendapat *legitimacy* dari masyarakat. Jannah (2014) mengatakan bahwa, perusahaan berusaha untuk memastikan bahwa pemangku kepentingan menganggap aktivitas mereka sebagai legitimasi Perusahaan berusaha mendapatkan legitimasi dari masyarakat dengan cara melaksanakan program-program yang sesuai dengan harapan masyarakat. Hal ini juga telah dilaksanakan oleh PT Semen Bosowa Maros yang memperhatikan lingkungan disekitarnya serta masyarakat yang terkena dampak langsung dari aktivitas operasi perusahaan. Adapun upaya yang telah dilakukan oleh perusahaan terhadap lingkungan ialah penanaman pohon, penyiraman jalan raya, serta pengelolaan limbah pabrik agar tidak merusak lingkungan.

Aktivitas-aktivitas yang telah dilakukan oleh PT Semen Bosowa Maros dalam upaya pelestarian lingkungan memang telah menimbulkan biaya terhadap perusahaan, namun hal ini tetap akan dikeluarkan oleh perusahaan karena merupakan kewajiban bagi perusahaan untuk tetap menjaga lingkungannya agar lestari dan beraktivitas tanpa merusak lingkungan, hal demikianlah peran *green accounting* diperlukan dalam sebuah perusahaan sebagai pengungkapan. Pelestarian lingkungan akan dicapai dengan mengeluarkan biaya-biaya yang terkait dengan lingkungan. Moedjarnako (2013) mengatakan bahwa peranan akuntansi lingkungan adalah suatu pedoman pemerintah yang diberikan kepada badan usaha yang menghasilkan limbah agar dapat berupaya dalam aspek pengendalian terhadap pencemaran dan kerusakan fungsi lingkungan hidup yang meliputi pencegahan, penanggulangan dan pemulihan.

Perlakuan lingkungan PT Semen Bosowa Maros dalam memperhatikan masalah lingkungannya, sejalan dengan ayat dalam Al-Qur'an, salah satunya telah dijelaskan dalam Q.S Al-A'raaf Ayat 56:

وَلَا تُفْسِدُوا فِي الْأَرْضِ بَعْدَ إِصْلَاحِهَا وَادْعُوهُ خَوْفًا وَطَمَعًا إِنَّ رَحْمَتَ اللَّهِ قَرِيبٌ مِّنَ الْمُحْسِنِينَ ﴿٥٦﴾

Terjemahnya:

“Dan janganlah kamu membuat kerusakan di muka bumi, sesudah (Allah) memperbaikinya dan Berdoalah kepada-Nya dengan rasa takut (tidak akan diterima) dan harapan (akan dikabulkan). Sesungguhnya rahmat Allah Amat dekat kepada orang-orang yang berbuat baik”. (Q.S Al-A'raaf: 56).

Dan janganlah kalian membuat kerusakan di bumi dalam bentuk apapun, setelah Allah memperbaiki (keadaan) dunia dengan mengutus para Rasul (semoga keselamatan menyertai mereka) dan memakmurkannya dengan ketaatan kepada-Nya. Berdoalah kepada-Nya dengan penuh keikhlasan, disertai rasa takut akan siksa dan berharap pahala dari-Nya. Sesungguhnya rahmat Allah sangat dekat kepada orang-orang yang berbuat kebaikan (Syaikh, 2015)

Berdasarkan ayat diatas sebagai bentuk penyadaran bagi perusahaan agar dapat memperlakukan lingkungan secara baik dengan memanfaatkan segala sumber daya untuk tidak merusak lingkungan dan tata kelola kehidupan manusia. Hal ini juga sebagai bentuk pertanggung jawaban kepada *stakeholder* seperti yang dikatakan oleh Lindawati dan puspita (2015) bahwa teori *stakeholder* merupakan suatu teori yang mengatakan bahwa keberlangsungan suatu perusahaan tidak terlepas dari adanya peranan *stakeholder* baik internal maupun eksternal dengan berbagai latar belakang kepentingan yang berbeda dari setiap *stakeholder* yang ada. Pelaksanaan dari *green accounting* pada PT Semen Bosowa Maros berdasarkan aktivitas lingkungan yang

dilaksanakan telah mengeluarkan biaya-biaya terhadap lingkungan namun dalam pencatatan tetap menggunakan akuntansi konvensional.

2. Penerapan *Green Accounting* Berdasarkan *Triple Bottom Line Theory*

Perusahaan dalam menjalankan aktivitasnya sudah sebuah keharusan untuk memperhatikan dampak yang akan dihasilkannya, dimana perusahaan harus memperhatikan kondisi yang ada yaitu sistem nilai perusahaan kongruen dengan sistem nilai yang ada di masyarakat luas. Adanya keseimbangan antara sistem nilai tersebut, tentunya akan memberikan dampak terhadap perusahaan yaitu perusahaan mendapatkan legitimasi dari masyarakat sebagai wujud dari keefisiensi. Setiawan (2016) mengatakan bahwa kegiatan produksi yang bermanfaat yaitu dengan mengurangi dampak lingkungan, menghemat konsumsi sumber daya dan biaya secara simultan. Hal ini telah dilaksanakan PT Semen Bosowa Maros yang tetap memperhatikan aspek lingkungan, sosial dan *profit* tetap dicapai untuk menunjang keberlangsungan perusahaan. Dengan kata lain, PT Semen Bosowa Maros tetap berusaha untuk memaksimalkan laba perusahaan (*profit*) selaras dengan tujuan untuk memberikan manfaat yang sebesar-besarnya bagi masyarakat (*people*), dan lingkungan (*planet*). Tanggung jawab ekonomi dengan jalan menghasilkan keuntungan maksimum bagi pemegang saham selain itu sesuai dengan pendapat teori *stakeholder* yang menyatakan bahwa perusahaan bukanlah entitas yang hanya beroperasi untuk kepentingannya sendiri namun harus memberikan manfaat bagi *stakeholdernya*.

Elkington (1997) dalam Tarigan dan Samuel (2014), perusahaan memiliki tanggung jawab atas dampak positif maupun negatif yang ditimbulkan terhadap aspek ekonomi, sosial dan lingkungan. Dalam bahasa yang sama juga diungkapkan oleh

majalah Investor, dimana perusahaan perlu membangun hubungan baik dengan semua *stakeholder*, tidak sekedar menjaga hubungan dengan pemegang saham (*shareholder*) dan memberi bantuan sosial, tetapi perusahaan juga harus membina hubungan dengan konsumen, pemerintah, dan masyarakat luas (menjaga kesinambungan).

Yuswohady (2008) mengatakan juga dalam artikelnya yang berjudul *triple bottom line* bahwa ide dibalik konsep *triple bottom line* ini tak lain adalah adanya pergeseran paradigma pengelolaan bisnis dari “*shareholders-focused*” ke “*stakeholders-focused*”. Dari fokus kepada perolehan laba secara membabi-butakan menjadi perhatian pada kepentingan pihak-pihak yang terkait (*stakeholders interest*) baik langsung maupun tidak langsung dengan perusahaan. Konsekuensinya, peran dunia bisnis semakin signifikan sebagai alat pemberdaya masyarakat dan pelestarian lingkungan. “*The business entity should be used as vehicle for coordinating stakeholders interest, instead of maximizing shareholders profit*” (Yuswohady, 2008). Menurutny, ide *triple bottom line* ini sekaligus mencoba menempatkan upaya pemberdayaan masyarakat dan pelestarian lingkungan pada titik sentral dari keseluruhan strategi perusahaan, bukan perifer, bukan tempelan, bukan kosmetik. *Conventional wisdom* yang selama ini ada mengatakan: tumpuk profit sebanyak-banyaknya, lalu dari profit yang menggantung itu sisihkan sedikit saja untuk kegiatan sosial dan pelestarian lingkungan. Dengan *triple bottom line*, maka pendekatannya menjadi berbeda, dari awal perusahaan sudah menetapkan bahwa tiga tujuan holistik yaitu *Economic, Environmental dan Sosial* hal tersebut hendaknya dicapai secara seimbang, serasi tanpa sedikitpun pilih kasih.

a. *Green accounting* ditinjau dari *planet*

Aktivitas-aktivitas yang dilakukan PT Semen Bosowa Maros dalam upaya pelestarian lingkungan akan menimbulkan biaya, disinilah peran *green accounting* sebagai pengungkapan. Ghozali dan Chariri (2007) mengatakan bahwa melegitimasi aktivitas perusahaan di mata masyarakat, perusahaan cenderung menggunakan kinerja yang berbasis lingkungan dan pengungkapan informasi lingkungan. Melalui penerapan *green accounting* diharapkan kelestarian lingkungan dapat terjaga, karena dengan menerapkan *green accounting* maka secara sukarela perusahaan akan mematuhi kebijakan pemerintah dalam upaya pelestarian lingkungan. Berikut biaya-biaya yang telah dikeluarkan perusahaan terhadap lingkungan

Tabel 2

Daftar biaya-biaya lingkungan PT Semen Bosowa

No,	Nama Biaya
1.	Biaya pelatihan pegawai
2.	Biaya daur ulang
3.	Biaya mengaudit aktivitas lingkungan
4.	Biaya pemantauan dan pengukuran lingkungan
5.	Biaya pengelolaan dan membuang sampah/limbah
6.	Biaya mendaur ulang sisa bahan
7.	Biaya jaminan reklamasi
8.	Biaya yang timbul karena adanya kewajiban untuk mematuhi peraturan pemerintah agar dimasa depan tidak

	muncul masalah lingkungan.
9.	Biaya perijinan TPS (tempat pembuangan sementara) limbah B3
10.	Biaya perijinan pemanfaatan limbah B3
11.	Biaya pengelolaan limbah B3
12.	Biaya pemusnahan limbah B3

Sumber : data diolah, 2017

Perlakuan lingkungan PT Semen Bosowa Maros dalam memperhatikan masalah lingkungannya, sejalan dengan ayat dalam Al-Qur'an, salah satunya dijelaskan dalam Q.S. Al Baqarah ayat 205:

وَإِذَا تَوَلَّى سَعَىٰ فِي الْأَرْضِ لِيُفْسِدَ فِيهَا وَيُهْلِكَ الْحَرْثَ وَالنَّسْلَ ۗ وَاللَّهُ لَا يُحِبُّ الْفُسَادَ ﴿٢٠٥﴾

Terjemahnya

"Dan apabila ia berpaling (dari engkau), dia berusaha untuk berbuat kerusakan di bumi, serta merusak tanam-tanaman dan binatang ternak, dan Allah tidak menyukai kerusakan". (Q.S Al Baqarah: 205).

Imam Syafi'i mengatakan Allah Berfirman yang artinya 'Apabila dia berpaling (darimu), dia berjalan di bumi untuk mengadakan kerusakan padanya' yang dimaksud dengan sa'i disini adalah perbuatan, bukan berjalan kaki. Suatu kaum dengan ikatan janji mereka berusaha untuk mencapainya mereka tidak berbuat, tidak saling mengecam, dan tidak berpindah tak secuil pun kebaikan yang mereka lakukan melainkan nenek moyang mereka telah saling mewarisi sikap itu sebelumnya (Al-Farran, 2008).

Ayat di atas menggambarkan secara nyata bagaimana islam sangat memperhatikan kelestarian lingkungan. Segala jenis usaha dalam bentuk bisnis maupun non-bisnis harus mampu melestarikan alam sebagai bentuk pertanggungjawaban lingkungan. Mengingat saat ini perusahaan tidak hanya

dituntut untuk menghasilkan keuntungan/laba semata tetapi juga harus memperhatikan tanggung jawab sosial dan lingkungan. PT Semen Bosowa Maros dalam melakukan aktivitas produksinya, tentunya memperhatikan pelestarian lingkungannya, hal tersebut dikarenakan perusahaan harus memperhatikan sistem nilai yang ada di perusahaan harus seimbang dengan sistem nilai yang ada di masyarakat, agar kiranya dapat meminimalisir adanya *legitimacy gap*. *Legitimacy gap* berpotensi besar terjadinya protes dari *stakeholder* terhadap perusahaan yang akan berdampak pada eksistensi perusahaan, stabilitas operasional dan berakhir pada profitabilitas.

Perusahaan yang diwajibkan maupun tidak akan lebih baik ketika mereka menerapkan *green accounting*, karena praktek akuntansi saat ini memiliki keterbatasan, hal tersebut dapat dilihat dari definisi akuntansi yang ditetapkan oleh *Accounting Principles Board (APB)* (Suwardjono, 2002: 6) bahwa:

” Accounting is the body of knowledge and functions concerned with systematic originating, authenticating, recording, classifying, processing, summarizing, analyzing, interpreting, and supplying of dependable and significant information covering transactions and events which are, in part at least, of financial character, required for the management and operation of an entity and for reports that have to be submitted thereon to meet fiduciary and other responsibilities”.

Dari definisi tersebut dapat dilihat bahkan pelaporan konvensional hanya mengukur dan mengungkapkan posisi keuangan (neraca), kinerja keuangan perusahaan (laporan keuangan), perilaku keuangan perusahaan melalui pelaporan perubahan posisi keuangan (Belkaoui, 2000 dalam Sambharakreshna, 2009). Sehingga dapat disimpulkan bahwa tujuan akhir proses akuntansi adalah

menghasilkan laporan formal. Namun keterbatasan dalam pelaporan konvensional adalah tidak dapat memberikan informasi penting mengenai produktivitas perusahaan yang melibatkan sosial dan lingkungan.

b. *Green accounting* ditinjau dari *people*

Praktek-praktek bisnis yang adil dan menguntungkan terhadap pekerja, masyarakat dan daerah dimana perusahaan menjalankan bisnisnya akan berdampak baik terhadap keberlanjutan perusahaan. Perusahaan bukanlah sebuah entitas yang beroperasi hanya untuk diri sendiri, namun juga harus memberikan manfaat bagi pihak lainnya misalnya masyarakat disekitar perusahaan. Johnston (2001) mengatakan bahwa jika perusahaan tidak memiliki perhatian yang tinggi terkait permasalahan pegawai maka bisa diprediksi bahwa perusahaan tersebut tidak memiliki perhatian yang tinggi terhadap permasalahan lingkungan dan pertanggungjawaban sosial lainnya. Jadi, bila sebuah perusahaan ingin dinyatakan sebagai perusahaan yang bertanggung jawab, syarat utamanya adalah mengetahui secara persis apa saja dampak dari operasinya, baik negatif maupun positif. Dampak negatif itu kemudian diminimumkan dengan pengelolaan, dan apabila tidak bisa menjadi nol maka harus ada upaya kompensasi itu dalam aktivitas yang tercantum dalam laporan, sementara dampak positifnya harus dimaksimumkan.

Komitmen perusahaan untuk memperlakukan karyawan secara etis dan adil, dan memberikan kompensasi yang adil dan hal tersebut telah dilakukan PT Semen Bosowa dengan memberikan gaji yang sesuai dengan kompetensi dan bidang yang ditekuninya. Selain itu, perusahaan juga menyediakan klinik kesehatan gratis untuk para karyawan serta menyediakan makan siang gratis untuk setiap harinya. Ketika karyawan perusahaan sudah berdaya maka perusahaan tak

melupakan tanggung jawab mereka terhadap masyarakat yang ada disekitar perusahaan. Berikut aktivitas-aktivitas yang dilakukan PT Semen Bosowa Maros terhadap masyarakat

Tabel 3

Aktivitas-aktivitas PT Semen Bosowa Maros terhadap masyarakat

No.	Aktivitas-aktivitas
	Bidang Infrastruktur dan ekonomi
1.	Pembentukan kampung Bosowa
2.	pengecoran Jalan Beton Poros Dusun Samariga – Dusun Kassi ± 3 Km
3.	Pembangunan Jalan Paving Blok Jalan Masuk mesjid Dusun Cambajawa ± 300 meter
4.	Pembangunan Jalan Beton Dusun Balang ± 150 meter
5.	Pembangunan Jalan Dusun Cambajawa ± 800 meter
6.	Pembuatan irigasi ± 300 meter di Dusun Bontokappong
7.	Pembangunan Saluran Irigasi ± 300 meter di Dusun Pajjaiyang
8.	Memberikan bantuan semen untuk pembangunan sarana dan prasarana Ring II 150 zak / Bulan
9.	Pembuatan Kolam Penampung mata air Kp. Gatong
10.	Pembuatan Penampungan (Embun) dan Saluran Air di Area persawahan Dusun Balang
11.	Pembangunan Saluran Irigasi Dusun Cambajawa
12.	Pembuatan Kolam dan Jaring air bersih

13.	Sanitasi Berbasis Masyarakat
14.	Budidaya Sayuran Organik
	Bidang Keagamaan
1.	Pengajian Rutin Ring 1 setiap bulan (Bentuk Tim Pengajian Tiap Dusun)
2.	Pemberian Tunjangan Kepada guru mengaji
3.	Semarak Ramadhan
4.	Menyumbangkan hewan Qurban untuk masyarakat disekitar area Pabrik
5.	Membantu Masyarakat dalam perayaan hari-hari Besar dan Kegiatan-kegiatan Keagamaan
6.	Mengadakan MTQ Tingkat Kecamatan
	Bidang sosial dan budaya
1.	Memberikan Bantuan Air Dos Kepada Masyarakat untuk keperluan Acara Perkawinan, Aqiqah, kematian
2.	Memberikan bantuan kepada Masyarakat yang mendapat Musibah Bencana Alam, Kebakaran dll.
3.	Memberikan Bantuan kegiatan sosial kepada Pemda, kepemudaan, Mahasiswa dan masyarakat
	Bidang pendidikan
1.	Memberikan bantuan dana pendidikan Pesantren Durul Ulum
2.	Pemberian Beasiswa tingkat SD, SMP dan SMA
3.	Memberikan Bantuan Beasiswa Bagi Calon Mahasiswa yang Lolos di Perguruan Tinggi Poltek Bosowa

4.	Pembinaan Sanggar Seni Salokoa
----	--------------------------------

Sumber: data diolah, 2017

Program-program yang telah dilakukan diharapkan akan dapat membentuk atau menciptakan kehidupan masyarakat yang lebih sejahtera dan mandiri. Pengembangan kegiatan yang berkesinambungan, kreatif dan konsisten pada peningkatan kualitas hidup manusia. Program tersebut memerlukan komitmen yang kuat, partisipasi aktif, serta ketulusan dari semua pihak yang peduli. Program yang berkelanjutan diharapkan akan dapat membentuk atau menciptakan kehidupan masyarakat yang lebih sejahtera dan mandiri (Rokhim dan Widodo, 2009). Kegiatan yang dilakukan tersebut memang merupakan bagian dari komitmen perusahaan hal ini juga diungkapkan bahwa sebuah komitmen yang harus dilaksanakan oleh sebuah perusahaan untuk menjaga eksistensinya dan sebagai *feedback* antara perusahaan dengan lingkungan serta masyarakat (*stakeholders*) yang berada wilayah perusahaan tersebut berdiri (Aulya *et al.*, 2017).

Berdasarkan pendekatan kesadaran sosial kemasyarakatan yang tinggi, maka diterapkanlah pendekatan *Community Development* di PT Semen Bosowa Maros. Sejak ini PT Semen Bosowa Maros komitmen terhadap masyarakat dengan membentuk *Community Development* sebagai upaya pendekatan yang proaktif dalam mengantisipasi dan mengatasi berbagai masalah yang timbul akibat dari aktifitas perusahaan. Dengan kata lain *Community Development* merupakan terobosan yang sangat efektif dalam meminimalisir benturan dengan budaya lokal dan kesenjangan sosial ekonomi agar sentiasa terpelihara hubungan yang harmonis dengan masyarakat sekitar.

c. *Green accounting* ditinjau dari *profit*

Perusahaan tetap harus berorientasi untuk mencari keuntungan ekonomis yang memungkinkan untuk terus beroperasi dan berkembang, begitupun dengan PT Semen Bosowa Maros yang tetap menjaga eksistensinya dalam menunjang keberlanjutan perusahaan dengan mencapai *profit* yang sebesar-besarnya tanpa menghiraukan hak yang lainnya seperti mengeluarkan biaya terhadap lingkungan serta membantu masyarakat disekitar perusahaan. *Triple Bottom Line Theory* ini mengarahkan perusahaan-perusahaan untuk secara sukarela berkontribusi untuk menciptakan kehidupan sosial yang lebih baik serta lingkungan yang sehat (Muqodim dan Susilo, 2013).

3. Penerapan *Green Accounting* Dalam Mendukung *Sustainability Development*

Secara normatif, pengelolaan dan pemanfaatan lingkungan dan sumber daya alam wajib memperhatikan keseimbangan lingkungan dan kelestarian fungsi serta kemampuannya. Pemanfaatan dan pengelolaan lingkungan sumber daya alam tidak hanya diperuntukkan untuk dinikmati dimasa sekarang saja, akan tetapi wajib untuk memperhatikan kehidupan generasi dimasa yang akan datang. Sehingga dalam pengelolaan dan pemanfaatan lingkungan dan sumber daya alamnya sudah sewajarnya dilakukan suatu aksi atau tindakan pencegahan dan pengendalian akan dampak negatif pembangunan melalui peran serta aktif dari para pihak sebagai *stakeholders* dalam pembangunan. Seperti unsur masyarakat, investor dan pemerintah.

Menurut Sugandi, dkk (2007) dalam Zaini dan Darmawanto (2015) model pembangunan berkelanjutan didasarkan atas tiga pilar utama yang ketiganya saling berkaitan, yaitu pertama, *society*, berkaitan peran masyarakat, *responsibility*

(tanggung jawab), interaksi sosial, berperilaku masyarakat dan kondisi sosial masyarakat yang ada di suatu wilayah. Kedua, *environment*, yaitu berkaitan dengan lingkungan alam, termasuk lingkungan fisik serta adanya seperangkat kelembagaan sebagai hasil buatan manusia dalam rangka pemanfaatannya. Ketiga, *economy*, yaitu kesejahteraan ekonomi masyarakat dan pemanfaatan lingkungan alam untuk memenuhi kebutuhan masyarakat termasuk dalam rangka memperoleh keuntungan.

PT Semen Bosowa Maros sudah melaksanakan kegiatan-kegiatan sosial dan lingkungan untuk daerah disekitar perusahaan yang terkena dampak langsung, namun pada pencatatan laporan mengenai biaya-biaya yang telah dikeluarkan belum dirincikan secara jelas jenis-jenis biayanya hal ini seperti beban sumbangan semen pada HPP dan juga di kelompok beban representasi di pos administrasi dan umum pada laporan laba rugi". Akan tetapi, penjelasan tersebut tidak diungkapkan pada catatan atas laporan keuangan perusahaan. Terkait mengenai *annual report* atau laporan tahunan, bahwa perusahaan belum menjadi perusahaan terbuka sehingga *annual report* yang dibuat hanya untuk internal perusahaan.

BAB V

PENUTUP

A. Kesimpulan

Berdasarkan hasil penelitian yang ditemukan oleh peneliti maka dapat disimpulkan bahwa PT Semen Bosowa Maros telah mengeluarkan biaya-biaya terhadap lingkungan. Aktivitas lingkungan yang telah dilakukan seperti pengolahan limbah B3, biaya pemantauan lingkungan, biaya peatihan pegawai, biaya daur ulang, biaya mengaudit aktivitas lingkungan serta reklamasi lahan. Dengan demikian, penerapan *green accounting* belum maksimal karena biaya yang dikeluarkan terhadap lingkungan tidak dirincikan secara jelas pada laporan keuangan dan masih digabung dengan beban yang lain. Hal ini dikarenakan perusahaan belum merupakan perusahaan terbuka sehingga aktivitas terhadap lingkungan dan keberlanjutan sebuah perusahaan disampaikan secara langsung pada investor pada setiap direktorat mengenai kegiatan yang akan dilakukan untuk kedepannya.

Biaya-biaya lingkungan PT Semen Bosowa Maros belum dilaporkan dengan baik, perusahaan cenderung mengeluarkan saja tanpa mengetahui arahnya kemana. Seperti halnya biaya reklamasi yang dikeluarkan. Hal ini tidak nampak pada laporan keuangan, sehingga biaya tersebut menjadi tersembunyi, begitu juga dengan biaya yang lainnya. Hal ini dikarenakan perusahaan masih menggunakan akuntansi konvensional, sehingga biaya-biaya terhadap lingkungan tidak nampak.

Pemahaman terhadap *green accounting* pada PT Semen Bosowa Maros lebih banyak diarahkan pada implementasi aktivitas-aktivitas yang berkaitan dengan lingkungan tanpa mengetahui makna dari penerapan *green accounting* itu sendiri, sehingga hal ini agak keliru diantara mereka. Upaya yang dilakukan oleh PT Semen

Bosowa Maros belum mencerminkan *green accounting* yang sebenarnya. Namun, dari aktivitas-aktivitas yang dilakukan oleh perusahaan dari segi lingkungan, ekonomi dan sosialnya sudah dapat dikatakan mendukung pembangunan berkelanjutan, hanya saja pengungkapan akuntansinya perlu untuk dijelaskan dan dirincikan secara baik agar tidak tersembunyi serta pihak investor dan pihak eksternal lainnya dapat mengetahui aktivitas-aktivitas yang dilakukan oleh perusahaan. Publikasi dari pelaporan biaya lingkungan akan berfungsi dengan baik sebagai landasan bagi perusahaan khususnya PT Semen Bosowa Maros dalam memenuhi tanggung jawabnya terhadap lingkungan dan transparansi kepada pihak *stakeholder* dan juga dalam mendukung *sustainability development*.

B. Implikasi Penelitian

Berdasarkan analisis peneliti dan pembahasan yang telah dilakukan adapun implikasi penelitian yang diajukan adalah:

1. Pengungkapan biaya lingkungan pada PT Semen Bosowa Maros akan mendorong perusahaan dalam meningkatkan transparansi lingkungan.
2. Meningkatkan komitmen perusahaan dalam upaya perbaikan lingkungan, sehingga hal tersebut sebagai perwujudan dalam mendukung *sustainability development*.
3. Penerapan *green accounting* akan dapat menunjang perusahaan dalam meningkatkan citra yang baik, sehingga perusahaan akan tetap *sustainable*, serta akan dapat meningkatkan nama baik perusahaan dimata masyarakat, sehingga produk yang dihasilkan akan tetap memiliki keunggulan kompetitif dipangsa pasar.

C. Saran

Berdasarkan hasil analisis dan pembahasan yang telah dilakukan maka terdapat beberapa saran yang atas keterbatasan yang ada untuk perbaikan dimasa mendatang, diantaranya

1. PT Semen Bosowa Maros diharapkan untuk melaporkan biaya-biaya lingkungannya secara terperinci untuk memenuhi kebutuhan pihak *stakeholder*. Serta pengungkapan tersebut dapat diusulkan untuk penyusunan *sustainability report* secara tertulis agar lebih transparan pada semua pihak meskipun bukan merupakan perusahaan terbuka hal ini dapat menjadi nilai tambah dan terwujudnya legitimasi bagi perusahaan.
2. Penelitian ini dilakukan dengan menganalisis perlakuan biaya lingkungan, dan juga pertanggung jawaban perusahaan terhadap sosialnya serta tingkat ekonomi yang dihasilkan dalam proses produksinya, sehingga diharapkan pada penelitian selanjutnya dapat memfokuskan kepada perlakuan biaya-biaya lingkungan dan dapat merumuskan sebuah konsep untuk perlakuan biaya yang dikeluarkan oleh perusahaan.

DAFTAR PUSTAKA

Al-Qur'an

- Adam, C.A. dan P. McNicholas. 2007. Making a Difference: Sustainability Reporting, Accountability and Organizational Change". *Accounting, Auditing & Accountability Journal*. 20(3): 382 – 402
- Afiyanti, Y. 2008. "Validitas dan Reliabilitas dalam Penelitian Kualitatif". *afidburhanuddin.files.wordpress.com*. 12(2): 137-141.
- Andranovich, G dan G. Riposa. 1993. Doing Urban Reaserch. *Newbury Park: Sage Publications*.
- Anggarwal, P. 2013. Relation Between Environmental Responsibility and Financial Performance of Firm: A Literature Review. *Journal of Business and Management*. 13(1): 13-22.
- Agustina, C dan J. Tarigan. 2016. Perilaku Pemilik Atas Isu Manajemen Lingkungan Dilihat Dari Sektor Regional Dan Ukuran Perusahaan. *Business Accounting Review*. 4(1): 337-348.
- Alhaddi, H. 2015. Triple Bottom Line And Sustainability: A literature Review. *Business and Management Studies*. 1(2): 6-10.
- Alvinaldi, W. 2013. Green Accounting. <http://wendraalvinaldi.blogspot.co.id/2013/07/greena-ccounting.html?m1>. Diakses pada Sabtu, 25 Februari 2017, pukul 17:12.
- Almalia, S. L dan D. Wijayanto. 2007. Pengaruh Environmental Performance dan Environmental Disclouser Terhadap Economic Performance. *Proceeding The 1st Accounting Conference*. 1-23.
- Al-Farran, M. A. 2008. *Tafsir Imam Syafi'i Surah al-fatihah – Surah Ali'Imran*. Jakarta: Almahira.
- 2008. *Tafsir Imam Syafi'i Surah an-Nisa' – Surah Ibrahim*. Jakarta: Almahira.
- Aulya, R., A. Sunaryo dan W. Y. Prasetyo. 2017. Implementasi Program Corporate Social Responsibility Dalam Mewujudkan Sustainable Development Di Bidang Lingkungan. *Jurnal Administrasi Publik*. 2(4): 608-612.
- Aniela, Y. 2012. Peran Akuntansi Lingkungan Dalam Meningkatkan Kinerja Lingkungan Dan Kinerja Keuangan Perusahaan. *Berkala Ilmiah Mahasiswa Akuntansi*. 1(1): 15-19.
- An-naf, J. 2005. Pembangunan Berkelanjutan Dan Relevansinya Untuk Indonesia. *Jurnal Madani Edisi II*. 46-55.
- Armawi, A. 2013. Kajian Filosofis Terhadap Pemikiran Human-Ekologi Dalam Pemanfaatan Sumberdaya Alam. *Jurnal Manusia Dan Lingkungan*. 20(1): 57-67.

- Aryani, D. D dan L. Amanah. 2014. Analisis Pengungkapan Corporate Social Responsibility Terhadap Kinerja Keuangan. *Jurnal Ilmu Dan Riset Akuntansi*. 3(2): 1-15.
- Astuti, N. 2012. Mengenal Green Accounting. *Permana*. 4(1): 69-75.
- Burhany, I. D dan Nurniah. 2014. Akuntansi Manajemen Lingkungan Sebagai Alat Bantu Untuk Meningkatkan Kinerja Lingkungan Dalam Pembangunan Berkelanjutan. *SNA 17 Mataram*. 1-25.
- Burhany, I. D. 2014. Pengaruh Implementasi Akuntansi Lingkungan Terhadap Kinerja Lingkungan Dan Pengungkapan Informasi Lingkungan. *Proceeding SNEB*. 1-8.
- Cohen, J. R., L. H. Nath dan D. Wood. 2009. The Supply of Corporate Social Responsibility Disclosures Among U.S. Firms. *Journal of Business Ethics*, 84(4): 497-527.
- Damayanti dan D. Pentiana. 2013. Global Warming Dalam Perspektif Environmental Management Accounting. *Jurnal Ilmiah ESAI*. 7(1): 1-14.
- Deegan, C. 2002. Introduction Accounting, Auditing & Accountability Journal. 15(3): 282-311.
- Dewi, O. A. 2010. Dialektika Dan Refleksi Realitas “Sustainability” Dalam Praktik Sustainability Reporting: Sebuah Narasi Habermasian. *Jurnal Akuntansi Dan Keuangan Indonesia*. 7(2): 139-152.
- Dowling, J. dan J. Pfeffer. 1975. “Organizational Legitimacy: Social Values and Organizational Behaviour”. *Pacific Sociology Review*. 18(1): 122- 136.
- Dwisaptani, R., dan J.L. Setiawan. 2008. Konversi Agama dalam Kehidupan Pernikahan. *Humaniora*. 20(3): 327-339.
- Ekuwueme, C. M., C. F. Egbunike dan C. I. Onyali. 2013. Benefits Of Triple Bottom Line Disclosures On Corporate Performance: An Exploratory Study Of Corporate Stakeholders. *Journal Of Management And Sustainability*. 3(2): 1925-4733.
- Elkington, J. 1998. Accounting For The Triple Bottom Line. *Measuring Business Excellence*, 2(3): 18–22.
- Fauzi, A dan A. Oxtavianus. 2014. The Measurement Of Sustainable Development In Indonesia. *Jurnal Ekonomi Pembangunan*. 15(1): 68-83.
- Freeman, E. 2002. Stakeholder Theory Of The Modern Corporation. *General Issues in Business Ethics*. 38-48.
- Ghozali dan Chariri. 2007. Teori Akuntansi. Semarang: *Badan Penerbit Undip*
- Gray, R. 2006. Social, Environmental and Sustainability Reporting and Organisation Value Creation? Whose Value? Whose Creation?. *Accounting, Auditing and Accountability Journal*. 19 (6): 793-819.
- Hanifah, U. 2013. Aktualisasi Carbon Emission Disclosure: Sebagai Dasar Dan Arah Pengembangan Triple Bottom Line. *Seminar Nasional dan The 3rd Call For Syariah Paper*. 125-135.

- Herath, G. 2005. Sustainable Development And Environmental Accounting: The Challenge To The Economics And Accounting Profession. *International Journal of Social Economics*, 32(12): 1035-1050.
- Hernadi, B. H. 2012. Green Accounting For Corporate Sustainability. *Club of Economics di Miskolc' TMP*, 8(2): 23-30
- Indrianto, N dan B. Supomo. 2009. *Metode Penelitian Bisnis untuk Akuntansi Manajemen*. Jakarta: BPEF-Yogyakarta.
- Januarti, I. dan D. Apriyanti. 2005. Pengaruh Tanggung Jawab Social Perusahaan Terhadap Kinerja Keuangan. *Jurnal Maksi*, 5(2): 227-243.
- Jaya, A. 2004. Konsep Pembangunan Berkelanjutan (sustainable Development). *Program Paca Sarjana IPB Bogor*. 1-11.
- Ja'far, M dan L. Kartikasari. 2009. Carbon Accounting: Implikasi Strategis Perencanaan Akuntansi Manajemen. *Posiding*. Simposium Nasional Akuntansi 12 Palembang.
- Kuncoro, M. 2013. *Metode Riset Untuk Bisnis Dan Ekonomi Bagaimana Meneliti Dan Menulis Tesis?*. Jakarta: Erlangga.
- Kusumaningtias, R. 2013. Green Accounting, Mengapa Dan Bagaimana?. *Proceeding Seminar Nasional Dan Call For Papers Sancall*. 137-149.
- Lindawati, L. S dan M. E. Puspita. 2015. Corporate Social Responsibility: Implementasi Stakeholder Legitimacy Gap Dalam Peningkatan Kinerja Perusahaan. *Jurnal Akuntansi Multiparadigma*. 6(1): 157-174.
- Martusa, R. 2009. Peranan Environmental Accounting Terhadap Global Warming. *Jurnal Akuntansi*. 1(20): 164-179.
- Miles, M. B dan A. M. Huberman. (2007). *Analisis Data Kualitatif, Buku Sumber Tentang Metode-Metode Baru*. Jakarta: Universitas Indonesia Press.
- Moedjarnako, E. C. 2013. Pengelolaan Biaya Dalam Upaya Minimalisasi Limbah PT Wonosari Jaya Surabaya. *Jurnal Ilmiah*. 2(1): 1-13
- Moleong, L.J. 2004. *Metodologi Penelitian Kualitatif*. Bandung: PT Remaja Rosdakarya.
- Mulyadi, M., P. Lestari., F. Alawiyah., D. Wahyuni., H. Astri., D. Martiany., E. Rinani dan N. Qadriyatun. *Pembangunan Berkelanjutan: Dimensi Ekonomi, Sosial Dan Lingkungan*. Jakarta: Pusat Pengkajian, Pengolahan Data dan Informasi (P3DI).
- Musyarofah, S. 2013. Analisis Penerapan Green Accounting Dikota Semarang. *Accounting Analysis Journal*. 2(3): 352-359.
- Muqodim dan J. Susilo. 2013. Triple Bottom Line Reporting Dalam Pelaporan Tahunan Perusahaan Go Public Di Indonesia. *JAAI*. 17(1): 31-42.
- Neviana. 2010. Triple Bottom Line: Lebih Dari Sekedar Profit. <https://swa.co.id/swa/my-article/triple-bottom-line-lebih-dari-sekedar-profit>. Diakses pada Rabu, 02 November 2016, pukul 18:50 pm wita.

- Nugroho, K. A dan A. Purwanto. 2013. Pengaruh Karakteristik Perusahaan, Struktur Kepemilikan, Dan Good Corporate Governance Terhadap Pengungkapan Triple Bottom Line Di Indonesia. *Diponegoro Jurnal Of Accounting*. 2(2): 1-14.
- Omimi, A dan E. O. Kingley. (2013). Triple Bottom Line: A concepttual Expose. *Journal Of Business and Management*. 13(4): 30-36.
- Onyali dan C. Innocent. 2014. Triple Bottom Line Accounting And Sustainable Corporate Performance. *Reasearch Journal Of Finance and Accounting*. 5(8): 195-210.
- Panggabean, R. R dan H. Deviarti. 2012. Evaluasi Pengungkapan Akuntansi Lingkungan Dalam Perspektif PT Timah (Persero). *Binus Business Review*. 3(20): 1010-1028.
- Rahardian, H. A. 2016. Strategi Pembangunan Berkelanjutan. *Prosiding Seminar STIAMI*. 3(01): 46-56.
- Rahmat, S. P. 2009. Penelitian Kualitatif. *Equilibrium*. 5(9): 1-8.
- Rokhim, R., dan A. Widodo. 2009. Strategi Pelaksanaan CSR, <http://www.ibl.or.id/index.php?id=article&sid=details&articleID=93&lang=en>. Diakses pada Senin, 31 Agustus 2017, pukul 19:33 pm wita.
- Rosada, D. 2008. Konsep Pembangunan Berkelanjutan Studi Kasus: Kota Bandung Dengan Tujuh Program Prioritas. *Jurnal Ilmu Administrasi*. 5(4): 408-413.
- Rozikin. M. 2012. Analisis Pelaksanan Pembangunan Berkelanjutan Di Kota Batu. *Jurnal Review Politik*. 02(02): 219-243.
- Sambharakreshna, Y. 2009. Akuntansi Lingkungan dan Akuntansi Manajemen Lingkungan: Suatu Komponen Dasar Strategi Bisnis. *Jurnal Infestasi*. 5(1): 1-21.
- Sanusi, Anwar. 2011. *Metodologi Penelitian bisnis*. Jakarta: Salemba empat.
- Sangaji, E.M., dan Sopiah. 2010. *Metodologi Penelitian*. Jakarta: Penerbit ANDI.
- Sari, P. M dan P. B. Hadiprajitno. 2013. Pengawasan Implementasi Green Accounting Berbasis USR Di Universitas Negeri Semarang Serta Studi Komparasi Universitas Se-Kota Semarang. *Jurnal Akuntansi Dan Auditing*. 9(20): 169-198.
- Sekaran, U. 2006. *Research Methods For Business*. Jakarta: Salemba Empat.
- Seputro, S dan J. Tarigan. 2016. Pengaruh Perilaku Pemilik Atas Isu Manajemen Lingkungan Terhadap Kinerja Keuangan Melalui Coustemer Satisfaction Pada Perusahaan Di Wilayah Surabaya. *Business Accounting Review*. 1: 410-420.
- Shrivastava, P. 1995. The Role Of Corporations In Achieving Ecological Sustainability. *Academy Of Management Review*. 20(4): 936-960.
- Stephanus, D. 2015. Triple Bottom Line: Menggagas Bisnis dan Aktivitas Ekonomi Yang Bertanggung Jawab Pada Bumi, Manusia Dan Entitas Ekonomi. <https://daniels-stephanus.blospot.co.id/2015/15/05triple-bottom-line->

menggagas-bisnis-dan.html. Diakses pada Rabu, 02 November 2016, pukul 18:26 pm wita.

- Suartana, W. 2010. Akuntansi Lingkungan Dan Triple Bottom Line Accounting: Paradigma Baru Akuntansi Bernilai Tambah. *Jurnal Bumi Lestari*. 10(1): 105-112.
- Sugiyono. 2013. *Metode Penelitian Manajemen*. Bandung: Alfabeta.
- Sukardi, B., T, Wijaya dan M. K. Wardani. 2016. Inklusivisme *Maqasid Syari'ah* Menuju Pembangunan Berkelanjutan Bank Syariah di Indonesia. *Jurnal Peradaban Islam*. 12(1): 209-230.
- Sunaryo. 2013. Corporate Social Responsibility (CSR) Dalam Perspektif Pembangunan Berkelanjutan. *Fiat Justitia Jurnal Ilmu Hukum*. 7(1): 264-267.
- Sunyoto, D. 2013. *Metode penelitian Akuntansi*. Yogyakarta: PT Refika Aditama.
- Susilo, J dan N. Astuti. 2014. Penyusunan Model Green Accounting Untuk Perusahaan Melalui Perhatian, Keterlibatan, Pelaporan Akuntansi Lingkungan Dan Auditnya. *Permana*. 5(20): 17-32.
- Susilo, J. 2008. Green Accounting Di Daerah Istimewa Yogyakarta: Studi Kasus Antara Kabupaten Sleman Dan Kabupaten Bantul. *JAAI*. 12(2): 149-165.
- Suwardjono. 2002. *Akuntansi Pengantar: Proses Penciptaan Data Pendekatan Sistem*. Yogyakarta: BPFE.
- Syaikh, A. A. 2015. *Tafsir Al-Muyassar Jilid 1*. Solo: An-Naba'.
- . 2015. *Tafsir Al-Muyassar Jilid 3*. Solo: An-Naba'.
- Tarigan, J dan H. Samuel. 2014. Pengungkapan Sustainability Report Dan Kinerja Keuangan. *Jurnal Akuntansi Dan Keuangan*. 16(2): 88-101.
- Villiers, D. C dan V. Staden. 2006. Can Less Environmental Disclosure Have a Legitimising Effect? Evidence From Africa. *Accounting Organizations And Society*. 31(8): 763-781.
- Xiaomei, L. 2004. Theory And Practice Of Environmental Management Accounting Experience Of Implementation In China. *International Journal Of Tecnology Management And Sustainable Development*. 3(1): 47-57.
- Yamien, S. 2016. CSR Dan Konsep Pembangunan Yang Berkelanjutan. *Jurnal Yustitia*. 355-361.
- Yanti, F dan N. K. Rasmini. 2015. Analisis Pengungkapan Triple Bottom Line Dan Faktor Yang Mempengaruhi: Studi Kasus Di Perusahaan Indonesia Dan Singapura. *E-Jurnal Akuntansi Universitas Udayana*. 13(2): 499-512.
- Zaini. M dan A. T. Darawanto. 2015. Implementasi Pembangunan Berkelanjutan Berwawasan Lingkungan Studi Pada Kelurahan Lempake Kecamatan Samarinda Utara Kota Samarinda. *JIEP*. 15(2): 24-31



UNIVERSITAS ISLAM NEGERI
ALAUDDIN
M A K A S S A R

Maros, 11 Juli 2017

Nomor : DPL/OL/MR/17 -
Hal : Jawaban Permohonan Penelitian

Kepada Yth.,
Dekan Fakultas Ekonomi & Bisnis Islam

Di
Tempat

Memperhatikan permohonan penelitian dari Universitas Islam Negeri Alauddin Makassar dengan No : 2829/EB.I/PP.00.9/2017 maka bersama ini disampaikan hal-hal sebagai berikut :

1. Bahwa management PT. Semen Bosowa Maros bersedia untuk memberikan kesempatan kepada mahasiswi berikut :

No	Nama	NIM	Jurusan
1	Irma Erviana	10800113084	Akuntansi

2. Jadwal penelitian kami atur sebagaimana tertulis tanggal **11 Juli 2017**. Dimohon mahasiswai yang bersangkutan untuk datang melapor di HRD PT. Bosowa Semen Desa Baruga, Kecamatan Bantimurung, Kabupaten Maros dengan membawa pas foto ukuran 3x4 cm.
3. Peserta diwajibkan mengikuti induksi HRD PT. Bosowa Semen pada tanggal **11 Juli 2017** pukul 08.00 wita (**Tidak mengikuti induksi dianggap mengundurkan diri**).
4. **Peserta diwajibkan** membawa Alat Pelindung Diri (APD) berupa helm (warna kuning) dan sepatu safety. (Khusus Jurusan Teknik)
5. Jumlah peserta tidak dapat ditambah atau ditukar dengan peserta lain tanpa persetujuan dari manajemen PT Bosowa Semen Maros.

Demikian jawaban kami, atas perhatian dan kerjasamanya diucapkan terima kasih.

PT SEMEN BOSOWA MAROS



PT SEMEN BOSOWA MAROS
MAKASSAR

MUHAMMAD RUSLI USMAN
Head of Dev. Policy & Litigasi Dept.

Kepada Yth/ To	: Head Of Acc & Tax Dept	No. Surat/ Ref.	: DPL/IM/MR/17 -
Dari/ From	: Dev. Policy & Litigasi Dept.	Tanggal/ Date	: 11 Juli 2017
Perihal/ Subject	: Pengantar Penelitian		
CC	: File		

Dengan hormat,

Bersama ini kami perhadapkan, peserta penelitian berdasarkan permohonan yang telah disetujui sebelumnya.

Kegiatan ini adalah merupakan bagian dari proses belajar dan peningkatan wawasan pesertanya, mohon diberikan bimbingan berdasarkan *background* ilmunya.

Adapun mahasiswa yang akan melakukan kegiatan tersebut.

No	Nama	Jurusan	Institusi	Jadwal
1	Irma Erviana	Akuntansi	UIN Alauddin	11 Juli 2017

Demikian penyampaian kami atas perhatian dan kerjasamanya, diucapkan terima kasih.

Hormat kami,



MUHAMMAD RUSLI USMAN

Head of Dev. Policy & Litigasi Dept.



UNIVERSITAS ISLAM NEGERI

ALAUDDIN
MAKASSAR

PT SEMEN BOSOWA MAROS



FORMULIR PENGESAHAN PENEMPATAN PESERTA MAGANG/KERJA PRAKTEK/PENELITIAN

Diajukan Oleh	Diterima Oleh	Disetujui Oleh
<p>for</p>  <p>DPL Dept Muh. Rusli Usman.</p>	<p>Spv. Dept.....</p>	 <p>Head. Dept..... Man. Acc. Asriani Naim</p>
<p>Notes:</p> <p>Kepada : — Yth. Ibu Asriani Naim Head of Accounting</p> <p>Terslampir surat permohonan izin penelitian dari UIN Alauddin Mks</p> <ul style="list-style-type: none"> - Peserta 1 (satu) orang - Proposal terslampir <p>Mohon tanggapan/per-setujuannya. Terima kasih</p>	<p>Notes:</p>	<p>Notes:</p> <ul style="list-style-type: none"> - ok - Data yg diberikan Quantitative - Perlu wawancara dgn bag. CSR.
<p>Tgl 04/07/2017</p>	<p>Tgl</p>	<p>Tgl 04/07/2017</p>

Catatan: Mohon formulir pengesahan ini dikembalikan paling lambat 1 (Satu) minggu setelah diterima



DAFTAR BIAYA BIAYA LINGKUNGAN PT SEMEN BOSOWA MAROS

NO	NAMA BIAYA	2013	2014	2015
1.	Biaya pelatihan pegawai	Rp. 35.000.000	Rp. 40.000.000	Rp. 47.000.000
2.	Biaya daur ulang	Rp. 30.000.000	Rp. 35.000.000	Rp. 37.000.000
3.	Biaya mengaudit aktivitas lingkungan	Rp. 35.000.000	Rp. 40.000.000	Rp. 45.000.000
4.	Biaya pemantauan dan pengukuran lingkungan	Rp. 77.000.000	Rp. 77.000.000	Rp. 77.000.000
5.	Biaya pengelolaan dan membuang sampah/limbah	Rp. 130.000.000	Rp. 130.000.000	Rp. 130.000.000
6.	Biaya mendaur ulang sisa bahan	Rp. 30.000.000	Rp. 35.000.000	Rp. 37.000.000
7.	Biaya jaminan reklamasi		Rp. 2.000.000.000/10 tahun	
8.	Biaya yang timbul karena adanya kewajiban untuk mematuhi peraturan pemerintah agar dimasa depan tidak muncul masalah lingkungan	Rp. 77.000.000	Rp. 77.000.000	Rp. 77.000.000

PT SEMEN BOSOWA MAROS

~~PT SEMEN BOSOWA MAROS~~
~~MAKASSAR~~

SANALDI
 Environment Supervisor



GENERAL AFFAIR DEPARTEMENT

REKAP BANTAUAN DANA CSR PT SEMEN BOSOWA MAROS

SEKSI : COMMUNITY DEVELOPMENT

Periode : Tahun 2013

No.	Periode	Total	Kegiatan Sosial	Kegiatan Program Kerja Comdev.	Estimasi Biaya Pengukuran Fasilitas Kantor	Honor Instansi Terkait	Biaya Khataam Ai Gur'an	Honor & Trans. Khatib	Sumb. Mesjid di sekitar pabrik
1	Januari 2013	301.528.000	14.745.000	260.900.000	3.000.000	9.950.000	8.933.000	2.000.000	2.000.000
2	Februari 2013	352.050.750	325.206.750	900.000	4.250.000	9.950.000	7.674.000	2.470.000	1.600.000
3	Maret 2013	130.473.199	57.445.199	39.866.000	2.250.000	18.950.000	7.474.000	2.488.000	2.000.000
4	April 2013	112.786.000	25.650.000	55.852.000	1.000.000	18.950.000	7.674.000	2.060.000	1.600.000
5	Mei 2013	72.453.770	12.800.000	24.530.770	3.000.000	18.950.000	8.733.000	2.440.000	2.000.000
6	Juni 2013	175.886.000	20.342.000	123.190.000	2.250.000	18.950.000	7.574.000	1.980.000	1.600.000
7	Juli 2013	322.552.000	10.500.000	287.452.000	2.000.000	18.950.000	-	2.050.000	1.600.000
8	Agustus 2013	72.200.000	36.700.000	10.840.000	1.500.000	18.350.000	-	2.810.000	2.000.000
9	Sept 2013	79.006.000	30.700.000	18.059.000	2.050.000	18.350.000	6.217.000	2.030.000	1.600.000
10	Okt 2013	372.551.221	57.000.000	286.896.221	250.000	18.350.000	6.155.000	2.300.000	1.600.000
11	Nop 2013	95.022.500	23.100.000	34.832.500	8.500.000	18.350.000	5.640.000	2.600.000	2.000.000
12	Des 2013	101.444.000	28.000.000	43.294.000	3.250.000	18.200.000	4.950.000	2.150.000	1.600.000
Grand Total		2.187.953.440	642.188.949	1.186.612.491	33.300.000	206.250.000	71.024.000	27.378.000	21.200.000



DEPARTEMEN GENERAL AFFAIR
 REALISASI BANTUAN DANA UNTUK KEGIATAN CSR
 SEKSI COMMUNITY DEVELOPMENT
 Periode : Tahun 2014

No	Periode	Sosial & Ekonomi	Pendidikan	Keagamaan	Total
1	Januari 2014	34,853,800	16,000,000	7,345,000	58,198,800
2	Pebruari 2014	21,371,000	26,154,500	10,725,325	58,250,825
3	Maret 2014	56,950,000	21,750,000	9,230,000	87,930,000
4	Apr-14	43,476,000	19,750,000	7,590,000	70,816,000
5	Mei 2014	38,530,000	23,450,000	9,682,000	71,662,000
6	Juni 2014	38,725,000	20,750,000	24,072,000	83,547,000
7	Juli 2014	19,550,000	12,750,000	230,840,000	263,140,000
8	Agustus 2014	84,671,000	12,750,000	47,045,000	144,466,000
9	Sep-14	29,300,000	15,750,000	9,191,000	54,241,000
10	Oktober 2014	36,325,000	8,200,000.00	135,000,000	179,525,000
11	Nopember 2014	162,853,000	15,950,000.00	-	178,803,000
12	Desember 2014	68,770,000	20,350,000.00	5,650,000	94,770,000
	Grand Total	635,374,800	213,604,500	496,370,325	1,345,349,625

No	Periode	Sosial	Ekonomi	Pendidikan	Keagamaan	Realation	Total
1	Januari 2015	22,350,000	-	16,250,000	-	-	38,600,000
2	Pebruari 2015	30,550,000	-	19,750,000	1,000,000	-	51,300,000
3	Maret 2015	228,500,000	-	14,250,000	-	-	242,750,000
4	April 2015	34,350,000	-	16,250,000	-	-	50,600,000
5	Mei 2015	76,805,000	-	17,250,000	-	-	94,055,000
6	Juni 2015	50,266,000	-	13,250,000	-	-	63,516,000
7	Juli 2015	175,950,000	-	12,750,000	53,800,000	-	242,500,000
8	Agustus 2015	49,710,000	-	13,250,000	-	-	62,960,000
9	September 2015	191,628,200	-	12,750,000	-	-	204,378,200
10	Oktober 2015	68,696,000	-	33,300,000	-	-	101,996,000
11	Nopember 2015	31,000,000	-	12,750,000	-	33,500,000	77,250,000
12	Desember 2015	69,190,600	14,680,000	12,750,000	-	44,786,500	141,407,100
Grand Total		1,028,995,800	14,680,000	194,550,000	54,800,000	78,286,500	1,371,312,300

Perusahaan : PT BOSOWA SEMEN MAROS

Group : SEMEN

**FINANCIAL HIGHLIGHT
(DALAM JUTAAN RUPIAH))**

No	Uraian	SAT	2013	2014	2015
			Audited	Audited	Audited
1	Revenue - Net (+)	Rp	1.740.921	1.941.278	1.693.753
2	Cost Of Revenues (+)	Rp	1.153.978	1.229.396	1.237.256
3	Gross Profit (1 - 2)	Rp	586.943	711.882	456.496
4	Sales Expenses (-)	Rp	(311.622)	(393.684)	(274.744)
5	General and Administrative Expenses (-) <i>CSK</i>	Rp	(145.970)	(128.490)	(123.370)
6	Other Operating income (+)	Rp	41.135	45.784	37.583
7	Other Operating Expenses (-)	Rp	(203.309)	(33.481)	(23.067)
8	Income for Operation (3 + (4+5+6+7)	Rp	(32.823)	202.012	72.898
9	Finance Income (+)	Rp	12.860	4.238	7.967
10	Laba Selisih Kurs (Un-realization)	Rp	25.160	0	3.518
11	Rugi Selisih Kurs (Un-realization)	Rp	-	(44.125)	(225.818)
12	Others Income (+)	Rp			
13	Others Expense (-)	Rp			
14	Finance Cost (-)	Rp	(157.878)	(136.367)	(165.483)
15	Income Before Income Tax (8+9+10+11+12+13+14)	Rp	(152.681)	25.757	(306.919)
16	Income Tax Expense (-)	Rp	-	(14.314)	-
17	Deferred Tax (+/-)	Rp	8.961	(4.812)	(36)
18	Net Income For The Year/Period (15+16+17)	Rp	(143.720)	6.631	(306.955)
19	Others Comprehensive Income (+)	Rp		5.100	18.858
20	Others Comprehensive Income (-)	Rp		(1.542)	(4.783)
21	Net Income For The Year/Period (18+19+20)	Rp	(143.720)	10.188	(292.879)
15	Interest (+)	Rp	102.843	135.195	134.325
16	Depreciation & Amortization (+)	Rp	206.539	213.257	249.254
17	EBITDA (8+16)	Rp	173.716	415.269	322.152
18	EBITDA Persentase (17:1)	%	10%	21%	19%
19	Employee Cost	Rp			

**LAPORAN POSISI KEUANGAN
(DALAM JUTAAN RUPIAH))**

No	Uraian	SAT	2013 Audited	2014 Audited	2015 Audited
Assets					
Current assets					
1	Cash & Cash Equivalent	Rp	509.363	488.768	419.927
2	Short term Investment	Rp			
3	Accounts Receivable Trade				
	Third Parties net allowance	Rp	90.300	136.448	115.724
	Affiliated	Rp	126.504	97.920	170.082
4	Other Receivable	Rp	447	485	438
5	Inventory	Rp	269.554	231.139	201.475
6	Advance of Purchase	Rp	147.347	242.087	283.551
7	Prepaid Expenses	Rp	1.954	2.424	2.654
8	Prepaid Tax	Rp	-	(0)	(0)
9	Other Current Asset	Rp	-	-	-
Total current assets			Rp 1.145.469	1.199.271	1.193.852
Non-current assets					
10	Investment	Rp	374.152	399.702	381.731
11	Due from Affiliated	Rp	240.342	275.955	369.568
12	Deferred Tax	Rp	20.594	14.507	9.779
13	Fixed Asset - net of accumulated	Rp	3.903.569	5.962.520	7.666.236
	Accumulated depreciation	Rp			
14	Other Non-current Asset	Rp	93.998	93.380	111.582
Total non-current assets			Rp 4.632.655	6.746.064	8.538.897
TOTAL ASSETS			Rp 5.778.124	7.945.335	9.732.749
Liabilities & Equity					
Current liabilities					
15	Working Capital Loan	Rp	297.766	486.119	508.589
16	Accounts Payable Trade				
	Third Parties	Rp	256.913	261.709	292.498
	Affiliated	Rp	63.569	44.453	83.793
17	Sales Advanced	Rp	2.920	6.454	45.569
18	Accrued Expenses	Rp	66.961	98.079	91.057
19	Taxes Payable	Rp	186.240	139.438	123.756
20	Other Current Liabilities	Rp	37.801	14.028	25.133
21	Curr.maturities of ong-term liabilities bank & lease	Rp	19.936	49.036	179.575
Total current liabilities			Rp 932.105	1.099.315	1.349.969
Non-current liabilities					
22	Bank Loans				
	Syndication	Rp	-	-	-
	Bilateral	Rp	-	-	-
25	Investment loans	Rp	2.237.126	4.262.081	5.949.193
26	Lease payables	Rp	-	-	-
27	Due to Affiliated	Rp	70.355	34.604	178.001
28	Other Non-current liabilities	Rp	-	-	33.600
29	Estimated liabilities for employees' separation	Rp	51.720	52.329	35.829
Total non-current liabilities			Rp 2.359.200	4.349.013	6.196.623
Total liabilities			Rp 3.291.305	5.448.328	7.546.592
Equity					
30	Share capital	Rp	805.000	805.000	805.000
31	Equity component	Rp	-	-	-
32	Difference in value of restructuring transaction of entities under common control	Rp	(21.191)	(21.191)	(21.191)
33	Revaluation increment of assets	Rp	2.445.018	2.445.018	2.445.018
34	Other comprehensive income	Rp	-	-	-
35	Retained earnings	Rp	(598.288)	(738.451)	(717.836)
36	Current earning	Rp	(143.720)	6.631	(324.834)
Total equity			Rp 2.486.819	2.497.007	2.186.157
TOTAL LIABILITIES & EQUITY			Rp 5.778.124	7.945.335	9.732.749
			0	0	0
No	Uraian	SAT	2013 Audited	2014 Audited	2015 Audited
1	Biaya CSR	Rp	3.973.980.490	2.179.225.000	3.012.587.050

**Sumber Data : PT. Semen Bosowa Maros (data diolah)*

SURAT KETERANGAN

NO. : DPL/SK/MR/17 – 0190

Yang bertanda tangan di bawah ini, menerangkan bahwa :

Nama : Irma Erviana
NIM : 10 800 113 084
Program Studi : Akuntansi
Institusi : Universitas Islam Negeri Alauddin Makassar
Judul Penelitian : Penerapan *Green Accounting* Berdasarkan *Triple Bottom Line Theory* Untuk Mendukung *Sustainability Development* (Studi pada PT Semen Bosowa Maros)

Bahwa yang bersangkutan telah melaksanakan penelitian di PT. Semen Bosowa Maros pada tanggal 11 Juli – 08 November 2017

Demikian surat keterangan ini dibuat untuk dipergunakan sebagaimana mestinya.

Maros, 16 November 2017

PT SEMEN BOSOWA MAROS



MUHAMMAD RUSLI USMAN
Head of Dev. Policy & Litigasi Dept.

UNIVERSITAS ISLAM NEGERI
ALAUDDIN
M A K A S S A R

HASIL WAWANCARA

Narasumber : Pak Arwan (Bagian Lingkungan)

Waktu : Kamis, 13 Juli 2017

1. Apa bapak pernah mendengar akuntansi lingkungan atau *green accounting*?

Jawaban : *Istilah green accounting ini baru saya dengar, namun untuk biaya terhadap lingkungan dari perusahaan sendiri itu mengeluarkan biaya yang terkait seperti reklamasi lahan bahwa kami akan melakukan penataan kembali, penanaman pohon, penyiraman jalan raya dan pengelolaan limbah pabrik agar tidak merusak lingkungan*

2. Apa-apa saja yang dilakukan oleh perusahaan agar aktivitas produksinya tidak berdampak terhadap lingkungan pak?

Jawaban : *Kami disini dalam melakukan aktivitas produksi perusahaan, selalu memperhatikan dampak yang akan di hasilkan, seperti debu, limbah B3 dan limbah domestik. Kami melakukan pencegahan dari hal tersebut, agar tetap berdampak baik terhadap lingkungan, sosial dan tentunya akan mengurangi biaya seperti pengolahan oli bekas yang diolah menjadi fosfat untuk dijadikan bahan peledak yang tentunya akan mengurangi biaya. Adapun upaya yang dilakukan untuk tetap menjaga kelestarian lingkungan seperti polusi udara yang dihasilkan kami lakukan reklamasi dari hal tersebut yaitu penanaman pohon-pohon di sekitar perusahaan serta penyiraman jalan raya, sedangkan untuk limbah B3 Nya ada pengolahannya lebih lanjut agar tidak terjadi pencemaran lingkungan, dan untuk*

limbah domestik tetap ada pengolahannya juga melalui IPAL “isolasi pengolahan limbah” dan ada memang yang sudah ditentukan limbah yang tidak merusak lingkungan baru dibuang.

3. Apakah ada peniliannya mengenai evaluasi agar tidak terjadi pencemaran pak?

Jawaban : Untuk pencemaran lingkungan sendiri kami melakukan evaluasi oleh pihak ke 2 yaitu eksternal dengan melakukan kerjasama dengan Balai industri dengan melakukan laporan pelaksanaan pengolahan lingkungan per 6 bulan dan jika ada barometer yang keluar dari prosedur yang telah ditentukan kami lakukan penanganan secara khusus.

4. Lalu kebijakan perusahaan seperti apa pak terhadap lingkungan?

Jawaban : Kebijakannya bahwa setiap kali kami ingin melakukan penambangan ada izin untuk melakukan penambangan dari proses pengolahan ini ada persyaratannya dan kami bayar sekitar 1,5 M hal ini semacam garansi bahwa kita akan melakukan penataan kembali lahan tersebut hal ini merupakan jaminan reklamasi, disinilah kita mengeluarkan biaya lingkungan, ditambahkan juga bahwa jaminan reklamasi kita tidak mengetahui arahnya kemana apakah bisa diambil atau tidak, kita hanya dianjurkan untuk melaksanakan sekitaran 2 H pertahun.

5. Bagaimana menurut bapak bahwa perusahaan harus memperhatikan 3 aspek yaitu ekonomi, lingkungan dan sosial?

Jawaban : bahwa sudah seharusnya memang perusahaan memperhatikan tiga hal tersebut yaitu ekonomi, lingkungan dan sosialnya di perusahaan karena hal tersebut sudah ada aturannya baik itu dari pemerintah lingkungan hidup dari pertambangan dengan melakukan perbaikan lingkungan dan memang membuat

kita patuh terhadap hal itu karena kita diperiksa dan diaudit per 6 bulan, baik menyangkut ISO 140011 dari balai lingkungan hidup dan per 6 bulan itu ada laporan pelaksanaanya untuk pengolahan lingkungan.



HASIL WAWANCARA

Narasumber : Pak Asrul (Bagian Community Empowering)

Waktu : Kamis, 13 Juli 2017

1. Bagaimana pertanggung jawaban perusahaan terhadap masyarakat disekitarnya?

Jawaban : *Kita disini tetap perdulikan masyarakat sekitar, dan dampak lingkungannya hal itu kita tetap memiliki ambang batas, sekian gas emisi yang keluar, yang tidak merusak lingkungan serta masyarakat sekitar hal ini tidak melebihi ambang batas. Mengenai pertanggung jawaban sosial perusahaan dalam hal ini masyarakat sekitar khususnya pada desa Baruga dan Tukamasea karena dua desa ini terkena dampak langsung dari aktivitas perusahaan kita adakan kegiatan sosial berdasarkan 4 pilar yaitu sosial, pendidikan, keagamaan dan ekonomi. Dibidang sosial perusahaan memberikan bantuan berupa air dos kepada masyarakat untuk keperluan acara pernikahan, aqiqah serta kematian dan memberikan bantuan kepada masyarakat yang terkena musibah dll. Dibagian pendidikan Memberikan bantuan dana pendidikan Pesantren Durul Ulum, serta beasiswa tingkat SD, SMP dan SMA dll. Dibagian keagamaan Memberikan sumbangan rutin kepada setiap mesjid di sekitar PT Semen Bosowa Maros, Menyumbangkan hewan Qurban untuk masyarakat disekitar area Pabrik dan masih banyak lagi yang lainnya. Dan yang terakhir pada bagian ekonomi Memberikan bantuan semen untuk pembangunan sarana dan prasarana 150 zak /*

Bulan, Budidaya Sayuran Organik dengan memanfaatkan lahan pekarangan Rumah untuk budidaya Sayuran Organik dll,

2. Dan apa-apa saja yang dilakukan perusahaan dalam memperbaiki hubungan dengan masyarakat pak?

Jawaban : Dalam menjaga hubungan masyarakat disekitar perusahaan agar tetap berdaya kami merekrut pegawai dari masyarakat sekitar untuk bekerja diperusahaan. Serta memberikan beasiswa untuk anak SD, SMP dan SMA dan tahun kemarin kami rekrut siswa-siswi sekitaran 15 orang untuk kuliah di salah satu perguruan tinggi yang kami miliki serta merekrutnya sebagai pegawai. Lanjutnya dalam menjaga hubungan dengan pemuda-pemuda desa kami rencanakan buat lapangan sepak bola khusus untuk mereka berlatih

3. Bagaimana tanggapan bapak bahwa hal ini dilakukan untuk membangun citra positif perusahaan?

Jawaban : hal itu memang salah satunya untuk membangun citra perusahaan namun hal itu kita lakukan kegiatan yang mengarah ke pengembangan mereka dan ketika kami ingin melaksanakan kegiatan kita tetap bereksplorasi di kepala desa untuk mengetahui kegiatan-kegiatan apa-apa saja yang akan dilakukan oleh perusahaan agar hal tersebut tidak berbenturan dengan kegiatan di Desa setempat dan hal itu kami memang bentuk tim untuk mengawasi kegiatan. Kegiatan yang kami lakukan biasa masukan dari masyarakat atau pemerintah desa setempat. Kami tetap libatkan masyarakat sekitar untuk kegiatan yang dilakukan salah satunya budidaya sayuran organik bahwa masyarakat memanfaatkan pekarangan rumah mereka dengan menanam sayur-sayuran dan hal ini pihak perusahaan telah melakukan pembinaan untuk 13 Kelompok Wanita

Tani dengan melakukan training pembibitan, pembuatan pupuk dan racun organik (Biopestisida) dan Pelatihan Pembuatan Bibit

4. Ada budget yang dikhususkan untuk kegiatan ini pak?

Jawaban : jelas ada budget, namun tidak langsung dikasikan saja kita hanya susun program kerja yang akan dilakukan nanti akan dipertimbangkan dan kalau ada dananya kita laksanakan dan kalau tidak ya menunggu budgetkan.

5. Bagaimana menurut bapak bahwa perusahaan harus memperhatikan 3 aspek yaitu ekonomi, lingkungan dan sosial?

Jawaban : Semua ada aturan tersendiri. Perusahaan juga punya aturan dan kebijakannya terhadap masyarakat disekitar perusahaan dan peningkatan karyawan ada SOP tersendiri itu bagian sosialnya pada bagian lingkungan ada pemantauan lingkungan setiap tahun dilaksanakan, penanaman pohon pada bekas tambang dan pada bagian ekonomi bahwa sudah jelas perusahaan mengarah kepada hal tersebut tetapi tetap kita laksanakan kewajiban perusahaan terhadap dua hal ini yaitu lingkungan dan masyarakatnya.

HASIL WAWANCARA

Narasumber : Ibu Nisa (Bagian Keuangan)

Waktu : Selasa, 18 Juli 2017

1. Apakah perusahaan menerbitkan *sustainability report* ibu ?

Jawaban : *Tidak, kami disini tidak membuat laporan semacam sustainability report karena kami disini bukan perusahaan terbuka, perusahaan semen bospwa merupakan perusahaan semen swasta satu"nya di indonesia. Tapi untuk keberlanjutan perusahaan kedepannya tetap ada dan biasanya seperti hal itu hanya dipaparkan oleh dewan direksi kepada pemegang saham, sebenarnya kami disini ada sustainability report namun kita hanya paparkan secara langsung kepada pemegang saham tidak berbentuk narasi atau teks untuk dipublikasikan karena hal tersebut memang juga tidak diminta oleh pemegang saham hanya dipaparkan secara langsung kegiatan-kegiatan yang telah dilakukan dan yang akan dicapai kedepannya pada setiap direktorat. kami disini memiliki masing-masing direktorat untuk semen yaitu direktorat komersial, tehnik, keuangan dan HR dan GA, dimana direktorat Komersil mencakup penjualan atau sales dan distribusi dan yang lainnya masing-masing bertanggung jawab, nah dari sini masing-masing direktorat memaparkan strategi-strategi untuk mencapai target apa yang akan dicapai pada tahun berikutnya termasuk pada strategi pemasaran serta yang lainnya. Misalnya pada tahun 2017 kita akan menjual sekian ton semen, dengan demikian kita bisa menjual dengan efisiensi cost misalnya kita pilih*

nonmaterial pada distribusi dengan mengifisiensi dibiaya kapal dan biaya solar dan sebagainya

2. Lalu bagaimana biayanya terhadap lingkungan itu sendiri ibu, di ungkapkan bagian apa?

Jawaban : kami tetap mengeluarkan biaya-biaya terhadap lingkungan dan kepada masyarakat disekitar perusahaan, namun disini kami hanya anggarkan biayanya sedangkan pada pelaksanaannya kami serahkan kepada bagian Environment & Comdev dept, merekalah yang membuat program-program yang berhubungan dengan perbaikan lingkungan serta kepedulian terhadap masyarakat kami disini hanya terima pertanggung jawabannya saja.

3. Adakah alokasi tersendiri untuk bagian lingkungan dan pengembangan masyarakatnya ibu?

Jawaban : Alokasinya ada, namun hal ini tergantung dari kegiatan yang mereka lakukan, misalnya awal tahun mereka buat rencana anggaran yang akan dilakukan, dan biasanya rata-rata sekitaran 2 M untuk 1 tahun mau penjualannya meningkat atau tidak karena kegiatan yang mereka lakukan rata-rata rutin.

4. Adakah perbedaan pendapatan ketika mengeluarkan biaya lingkungan dan kegiatan kemanusiaan atau hal ini justru lebih meningkatkan kualitas penjualan?

Jawaban : Secara tidak langsung iyya mempengaruhi, misalnya pengembangan masyarakat yang terkena dampaknya kemasyarakat sendiri dan dari bantuan tersebut masyarakat bisa mengenal semen bosowa dan secara tidak langsung hal ini mempengaruhi penjualan, serta hal ini juga dapat meningkatkan citra perusahaan.

5. Bagaimana menurut ibu bahwa perusahaan harus memperhatikan 3 aspek yaitu ekonomi, lingkungan dan sosial ?

Jawaban : *Perusahaan selain mengarah ke ekonominya juga harus memperhatikan lingkungan dan masyarakatnya apalagi perusahaan bagian industri secara tidak langsung akan mempengaruhi lingkungannya dan masyarakat disekitar perusahaan maka dari hal tersebut kita harus memperhatikan kondisi lingkungan mereka, dengan demikian semen bosowa membuat program-program pengembangan masyarakat secara tidak langsung harus memperhatikan masyarakat seperti melakukan reklamasi lahan pertambangan dengan menanam berbagai jenis pohon seperti mangga dan lainnya hal ini juga sudah termasuk dalam perbaikan lingkungan perusahaan dan hal tersebut untuk masyarakat disekitar juga, dengan demikian hal tersebut meningkatkan citra perusahaan sehingga konsumen lebih mengenal semen bosowa dan memilih produk bosowa sehingga profit dari sebuah perusahaan dapat tercapai.*

DOKUMENTASI PADA SAAT PROSES WAWANCARA

Proses wawancara dengan Ibu Nisa pada bagian Keuangan



Proses wawancara dengan Pak Asrul bagian Community Empowering



Proses wawancara dengan Pak Arwan pada bagian Lingkungan



Foto bersama dengan pengawai



DAFTAR RIWAYAT HIDUP



Irma Erviana lebih akrab disapa Irma. Saya anak kedua dari dua bersaudara buah dari cinta kasih pasangan H. Ambo Asse dan Hj. Arika. Lahir di pongka, 10 Mei 1995. Sekolah pertama di SD Negeri 60 pongka kec. Tellu siattingnge kab. Bone. Kemudian melanjutkan ke MTs As'Adiyah Pongka kec. Tellu siattingnge kab. Bone. Kemudian melanjutkan pendidikan ke Sekolah Menengah Atas yaitu SMK Negeri 1 Watampone, jurusan Akuntansi. Selama di SMK saya pernah menjadi anggota PMR yang ada sekolah dan sempat menjabat sebagai ketua umum organisasi PMR. Selanjutnya saya melanjutkan pendidikan yang lebih tinggi yaitu di UIN Alauddin Makassar, pada Fakultas Ekonomi dan Bisnis Islam jurusan Akuntansi. Selama menjadi mahasiswa untuk lebih mengembangkan dan mengakrabkan diri pada yang lainnya saya mengikuti organisasi yaitu Koperasi Mahasiswa Sultan Alauddin, Kepmi Bone serta menjadi anggota PMII.