

**PENGELOLAAN DAN PENDAYAGUNAAN TANAH WAKAF
MASJID H.M. ASYIK KOTA MAKASSAR**



Oleh :

UNIVERSITAS ISLAM NEGERI

W A H I D

NIM: 10200113041

ALAUDDIN
M A K A S S A R

**JURUSAN EKONOMI ISLAM
FAKULTAS EKONOMI DAN BISNIS ISLAM
UNIVERSITAS ISLAM NEGERI ALAUDDIN MAKASSAR
2017**

PENGESAHAN SKRIPSI

Skripsi yang berjudul “**Pengelolaan dan Pendayagunaan Tanah Wakaf Masjid H.M Asyik Kota Makassar**”, yang disusun oleh **WAHID NIM : 10200113041**, mahasiswa jurusan Ekonomi Islam pada Fakultas Ekonomi dan Bisnis Islam UIN Alauddin Makassar, telah diuji dan dipertahankan dalam sidang munaqasyah yang diselenggarakan pada hari Selasa, 28 November 2017, dinyatakan telah dapat diterima sebagai salah satu syarat untuk memperoleh gelar Sarjana Ekonomi pada Fakultas Ekonomi dan Bisnis Islam Jurusan Ekonomi Islam.

Gowa, 05 Desember 2017 M
16 Rabi’ul Awwal 1439 H

DEWAN PENGUJI

Ketua : Prof. Dr. H. Ambo Asse, M.Ag. (.....)

Sekretaris : Prof. Dr. H. Muslimin Kara, M.Ag. (.....)

Penguji I : Dr. Awaluddin, SE., M.Si (.....)

Penguji II : Mustofa Umar, S.Ag., M.Ag (.....)

Pembimbing I : Prof. Dr. Mukhtar Lutfi, M.Pd (.....)

Pembimbing II : Drs. Urbanus Uma Leu, M.Ag (.....)

Diketahui Oleh

Dekan Fakultas Ekonomi dan Bisnis
Islam UIN Alauddin Makassar,

Prof. Dr. H. Ambo Asse, M.Ag
NIP. 19591022 198703 1 002

KATA PENGANTAR

Segala puji bagi Allah swt, Tuhan semesta alam atas izin dan limpahan rahmat-Nya berupa kesehatan dan kesempatan berfikir kepada manusia, sehingga mampu melangsungkan hidup di atas muka bumi dan mampu berpikir rasional, kritis, kreatif dan ulet dalam bertindak. Shalawat dan salam atas kehadiran Rasulullah saw. Atas akhlak dan contoh tauladan yang dimiliki menjadikannya sebagai panutan bagi ummat manusia sebagai rahmatanlil alamin. Nabi yang membawa risalah kebenaran dan pencerahan bagi umat, yang merubah wajah dunia dari wajah biadab menuju jalan yang beradab, dari alam yang gelap menuju alam yang terang menderang. Kedatangannya juga membebaskan manusia dari belenggu kebodohan (jahiliyah) dan perbudakan, lalu mencerahkannya dengan kecerdasan fikiran dan ketundukan bathin sehingga membuat manusia dan umatnya taat, tetapi bukan ketaatan tanpa rasio dan kecerdasan tetapi tidak membuatnya angkuh dan sombong.

Atas segala kerendahan hati, penulis menghadirkan karya ilmiah tentu masih jauh dari kesempurnaan dengan segala kekurangan dan keterbatasannya, penulis berharap semoga tulisan ini dapat bermanfaat dan memberikan kontribusi bagi yang berminat pada tema kajian ini, yang berjudul **“Pengelolaan dan Pendayagunaan Tanah Wakaf Masjid H.M Asyik Kota Makassar”**. Penulis menyadari dengan sepenuh hati, selama mengikuti program perkuliahan di Fakultas Ekonomi dan Bisnis Islam Universitas Islam Negeri sampai selesainya skripsi ini telah memperoleh banyak pelajaran dalam dunia proses dan arti kebersamaan yang sesungguhnya, motivasi, semangat hidup untuk tetap melangkah menggapai cita-cita serta bantuan

dari berbagai pihak yang menjadi motivator tersendiri bagi penulis. Ucapan terima kasih Penulis persembahkan kepada:

1. Kedua orang tua tercinta, ayahanda Agus Harianto dan Ibunda Hasmawati, yang telah mengasuh, mendidik, dan membesarkan penulis dengan penuh kasih sayangnya tanpa ada keluh kesah sedikitpun,
2. Bapak Prof. Dr. Musafir Pababbari, M. Si. selaku Rektor UIN Alauddin Makassar yang telah memberikan kebijakan-kebijakan demi membangun UIN Alauddin Makassar agar lebih berkualitas dan dapat bersaing dengan perguruan tinggi,
3. Bapak Prof. Dr. H. Ambo Asse, M. Ag. selaku Dekan Fakultas Ekonomi dan Bisnis Islam UIN Alauddin Makassar,
4. Bapak Prof. Dr. Mukhtar Lutfi, M. Pd. selaku Pembimbing I dan Bapak Drs. Urbanus Uma Leu, M. Ag. selaku Pembimbing II penulis, di tengah kesibukan beliau tetap penerima penulis untuk berkonsultasi.
5. Para Wakil Dekan I, WD II, WD III, Fakultas Ekonomi dan Bisnis Islam UIN Alauddin Makassar yang telah memberikan kebijakan kepada penulis dalam proses penyelesaian studi,
6. Ibu Dr. Rahmawati Muin, M. Ag. Ketua Jurusan Ekonomi Islam dan Bapak Drs, Thamrin Logawali, M. H. selaku Sekretaris Jurusan Ekonomi Islam yang telah bersedia meluangkan waktunya untuk berkonsultasi masalah nilah dan berbagai hal yang menyangkut masalah jurusan

7. Terima kasih kepada kakak dan adik, Wawan, Ilham, Fitriana, dan Imran atas motivasi dan dukungannya selama proses perkuliahan.
8. Teman-teman seperjuangan angkatan 2013 yang tidak sempat saya sebutkan namanya satu-persatu. Terima kasih atas partisipasinya semoga langkah kita selalu diridhoi oleh Allah swt. dan semoga kita dipertemukan dilain waktu dan dilain tempat,
9. Teman seperjuangan di organisasi Remaja Masjid Nurul Jihap Panciro, Karang Taruna “Tamalanrea” Panciro atas berkat motivasi yang telah diberikan kepada diri penulis
10. Terimah Kasih kepada pengurus Yayasan Masjid HM Asyik yang ingin berbagi info tentang tanah wakaf masjid, pengelolaan dan pendayagunaannya.
11. Terima kasih banyak kepada Bapak Harisal Habil, S.Pdi Selaku Pengurus Sekretaris Masjid HM Asyik yang telah banyak membantu dalam penulisan dan penyusunan skripsi selama ini.
12. Terima kasih kepada Dewan Pimpinan Wilayah Partai Solidaritas Indonesia Sulawesi Selatan yang telah banyak membantu selama penyusunan skripsi dan Dewan Pimpinan Daerah Partai Solidaritas Indonesia Kabupaten Gowa yang telah memberi motivasi kepada saya untuk selesainya skripsi ini.
13. Kepada semua pihak yang telah berjasa kepada Penulis yang hanya keterbatasan ruang hingga tidak dapat Penulis sebutkan satu-persatu.

Akhirnya hanya kepada Allah penulis memohon agar mereka yang berjasa kepada penulis diberikan balasan yang berlipat ganda dan semoga Skripsi ini memberikan manfaat bagi kita semua. Amin

Makassar, 01 November 2017

Penulis

WAHID

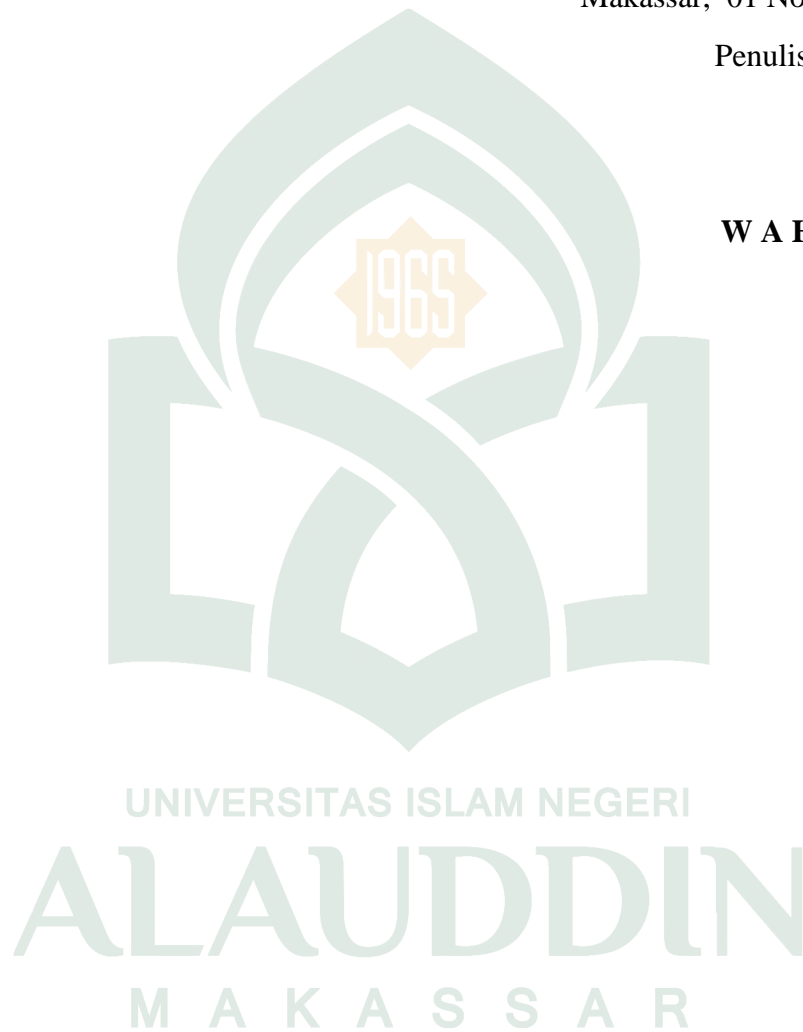

DAFTAR ISI

KATA PENGANTAR	i-iv
DAFTAR ISI.....	v-vi
ABSTRAK	vii
BAB I PENDAHULUAN	
A. Latar Belakang	1
B. Rumusan Masalah	5
C. Fokus Penelitian	5
D. Kajian Pustaka	8
E. Tujuan dan Kegunaan Penelitian.....	9
BAB II TINJAUAN PUSTAKA	
A. Ekonomi Islam.....	11
B. Wakaf.....	18
C. Sejarah Wakaf.....	25
D. Rukun dan Syarat Wakaf.....	29
E. Macam-Macam Wakaf	33
F. Fungsi Wakaf.....	35
G. Mekanisme Pengelolaan dan Pendayagunaan Tanah Wakaf	37
H. Kerangka Pikir	43
BAB III METODELOGI PENELITIAN	
A. Jenis dan Lokasi Penelitian	44
B. Pendekatan Penelitian	44
C. Sumber Data.....	45
D. Metode Pengumpulan Data.....	45
E. Teknik Pengolahan dan Analisis Data	47

BAB IV HASIL PENELITIAN DAN PEMBAHASAN

A. Gambaran Umum Lokasi Penelitian	50
B. Struktur Pengurus Masjid HM Asyik.....	53
C. Bentuk Pengelolaan Tanah Wakaf Masjid HM Asyik	54
D. Bentuk Pendayagunaan Tanah Wakaf Masjid HM Asyik	58
E. Upaya yang Dilakukan Dalam Pemanfaatan Hasil Pengelolaan dan Pendayagunaan Tanah Wakaf Yayasan Masjid HM Asyik	60
F. Faktor yang Menghambat dalam Pengelolaan dan Pendayagunaan Tanah Wakaf Masjid HM Asyik	63
G. Analisis Penulis.....	63

BAB IV PENUTUP

A. Kesimpulan	66
B. Saran.....	66

DAFTAR PUSTAKA	68
-----------------------------	-----------

LAMPIRAN

DAFTAR RIWAYAT HIDUP

UNIVERSITAS ISLAM NEGERI
ALAUDDIN
M A K A S S A R

ABSTRAK

Nama : Wahid
Nim : 10200113041
Fakultas/Jurusan : Ekonomi dan Bisnis Islam/Ekonomi Islam
Judul Skripsi : ***Pandangan Ekonomi Islam Terhadap Pengelolaan dan Pendayagunaan Tanah Wakaf Masjid HM Asyik Kota Makassar.***

Penelitian ini bertujuan untuk mengetahui bagaimana pengelolaan dan pendayagunaan tanah wakaf di Masjid HM Asyik Kota Makassar dan untuk mengetahui apakah pengelolaan dan pendayagunaan tanah wakaf di Masjid HM Asyik Kota Makassar sudah sesuai dengan harapan.

Metode penelitian yang digunakan dalam penelitian ini adalah metode penelitian kualitatif, dengan menggunakan teknik pengumpulan data melalui observasi, wawancara, dan dokumentasi. Adapun tempat penelitian ini adalah Masjid HM Asyik Kota Makassar

Hasil penelitian yang berhasil penulis analisa melalui berbagai teknik pengumpulan data dan analisa data adalah bahwa mengenai pengelolaan dan pendayagunaan tanah wakaf Masjid HM Asyik sudah berjalan dengan baik, sehingga manfaatnya saat ini sudah dinikmati oleh masyarakat, dan ditinjau dari ekonomi Islam juga sudah cukup baik walaupun belum optimal karena kurangnya pengetahuan mengenai Wakaf dan Pengurus Yayasan dalam hal pengelolaan tanah wakaf juga merangkap sebagai nazhir.

UNIVERSITAS ISLAM NEGERI
ALAUDDIN
M A K A S S A R

BAB I

PENDAHULUAN

A. Latar Belakang

Di Indonesia pada umumnya wakaf dipandang sebagai institusi keagamaan. Namun dari hasil penelitian tampak bahwa dalam masyarakat muslim di Indonesia, wakaf bukan hanya merupakan institusi keagamaan atau masalah fiqhiyah, melainkan juga merupakan fenomena yang multiform, yang menempati posisi sentral dalam kehidupan masyarakat. Wakaf juga merupakan bagian dari keseluruhan kehidupan masyarakat itu sendiri dalam masyarakat muslim.¹

Wakaf adalah salah satu lembaga Islam yang potensial untuk dikembangkan, khususnya di negara-negara berkembang. Berdasarkan pengalaman negara yang lembaga wakafnya sudah maju, wakaf dapat dijadikan salah satu pilar ekonomi. Pada umumnya di negara-negara tersebut, wakaf dikelola secara produktif.²

Dalam hal ini, wakaf menempati posisi strategis sebagai salah satu solusi alternatif dan dapat berfungsi sebagai regulasi pengelolaan harta bagi kepentingan umum dan menjadi sistem sentral dalam mengatasi persoalan fundamental yang dihadapi umat manusia saat ini.³ Untuk mengelola wakaf secara optimal, nazir harus dibina menjadi nazir professional untuk mengembangkan harta yang dikelolanya dan

¹, (Jakarta: Sinar Grafika, 2013), h. 9. *Hukum Perwakafan di Indonesia* Usman, Rachmadi

²Suhrawardi K. Lubis, dkk, *Wakaf dan Pemberdayaan Umat*, (Jakarta: Sinar Grafika, 2010), h. 22.

³Mukhtar Lutfi, *Optimalisasi Pengelolaan Wakaf*, (Makassar: Alauddin University Press, 2011), h. 27.

diharapkan badan wakaf Indonesia bukan hanya berpusat di Jakarta tetapi juga berada di tiap Provinsi/Daerah, fungsinya bila mana ada masalah-masalah dengan harta wakaf cepat dan mudah terorganisir keberadaannya. Apa lagi akhir-akhir ini sedang dilakukan sosialisasi wakaf produktif dan wakaf tunai.⁴

Perlunya badan wakaf Indonesia tersebut karena wakaf sebenarnya ada dan tumbuh dalam masyarakat, sehingga harus ada lembaga masyarakat yang tidak ada campur tangan pemerintah untuk melakukan pembinaan dan pengawasan terhadap penyelenggaraan wakaf tersebut.⁵ Untuk mengoptimalkan fungsi wakaf, dengan bi-orientasi, sosial dan ekonomi, Negara dan masyarakat (swasta) perlu berperan serta. Partisipasi Negara, terutama penyediaan fasilitas (kemudahan) dan pengaturan wakaf yang memberikan dorongan dan motivasi untuk mengoptimalkan tujuan-tujuan wakaf.⁶

Agar wakaf dapat berjalan sebagaimana yang diharapkan, diperlukan nazhir untuk mengelolanya. Nazhir adalah orang yang memegang amanah untuk memelihara dan menyelenggarakan harta wakaf sesuai dengan tujuan wakaf sebagaimana yang dikehendaki oleh si wakif dan sebagai seorang nazhir memiliki tanggung jawab bila sengaja merusak benda wakaf atau lalai mengurusnya.⁷

⁴Mukhtar Lutfi, *Manajemen Wakaf*, (Makassar: Alauddin University Press, 2013), h. 115.

⁵Abdul Halim, *Hukum Perwakafan di Indonesia*, (Ciputat: Ciputat Press, 2005), h. 101.

⁶Rachmadi Usman, *Hukum Perwakafan di Indonesia*, (Jakarta: Sinar Grafika, 2013), h. 119.

⁷Suhrawardi K. Lubis, dkk, *Wakaf dan Pemberdayaan Umat*, (Jakarta: Sinar Grafika, 2010), h. 150.

Untuk menjadi nazhir harus dipenuhi syarat-syarat sebagai berikut :⁸

- a. Mempunyai kecakapan dalam melakukan perbuatan hukum sehingga ia bisa mengolala dengan baik,
- b. Memiliki kreativitas,
- c. Beragama Islam,
- d. Sehat jasmani dan rohani,
- e. Sudah dewasa,
- f. Tidak berada di bawah pengampunan,
- g. Bertempat tinggal di kecamatan, tempat letak benda yang diwakafkannya, dan
- h. Warga Negara Republik Indonesia.

Persoalan yang dihadapi nazhir di Indonesia sebenarnya bukan hanya mengenai cara pengelolaan, akan tetapi juga menyangkut masalah dana yang diperlukan untuk mengembangkan benda wakaf, sengketa tanah wakaf dan lain-lain.⁹

Mengenai hal tersebut diharapkan agar tanah wakaf dapat difungsikan dan dimanfaatkan secara lebih professional, serta para pengurus harta atau tanah wakaf dapat dilakukan dengan cara yang lebih maksimal, lebih baik, dan lebih terarah.

⁸Mukhtar Lutfi, *Optimalisasi Pengelolaan Wakaf*, (Makassar: Alauddin University Press, 2011), h. 87.

⁹Mukhtar Lutfi, *Pemberdayaan Wakaf Produktif*, (Makassar: Alauddin University Press, 2012), h. 172-173.

Mengingat bahwa tujuan wakaf adalah untuk kepentingan masyarakat, Mengingat bahwa wakaf adalah untuk kepentingan masyarakat, maka di dalam pengelolaannya harus diserahkan lembaga atau badan yang bertugas mengelola wakaf yang disebut dengan nadzir. Nadzir merupakan unsur penting dalam sistem perwakafan, karena nadzir adalah ujung tumbak perwakafan, tanpa nadzir, maka wakaf tidak akan terlaksana. Nadzir adalah kelompok orang atau badan hukum yang disertai tugas pemeliharaan dan pengurusan benda wakaf.¹⁰ Di dalam hukum Islam masalah nadzir tidak dibahas secara jelas, akan tetapi ada hal-hal penting yang mengisyaratkan tentang arti pentingnya kedudukan nadzir. Meskipun dalam sistem perwakafan menurut fiqh tidak disebutkan bahwa nadzir sebagai salah satu rukun wakaf, namun demikian nadzir sangat diperlukan agar tujuan wakaf dapat tercapai manfaatnya, maka secara otomatis nadzir dibutuhkan seseorang atau badan hukum yang mengelola dan mengurus wakaf.

Sehubungan dengan ini, di kelurahan Buakana Kecamatan Rappocini Kota Makassar ada beberapa masjid di lokasi tersebut diwakafkan akan tetapi peneliti hanya terfokus disalah satu masjid. Salah satu masjid yang dimaksud oleh peneliti adalah Masjid HM Asyik yang merupakan tanah wakaf yang dahulunya dimiliki oleh individu kemudian diberikan kepada pengurus yayasan untuk mengelola dan memberdayakan tanah tersebut sebagai salah satu tempat beribadah umat Islam.

¹⁰Departemen Agama R.I., *Kompilasi Hukum Islam Di Indonesia*, loc. cit.

Dari beberapa uraian diatas, maka penulis tertarik untuk melakukan mengkaji dan menganalisa dalam bentuk penelitian tentang: ***Pengelolaan dan Pendayagunaan Tanah Wakaf Masjid HM Asyik Kota Makassar.***

B. Rumusan Masalah

Berdasarkan uraian yang dikemukakan dalam latar belakang tersebut, maka rumusan masalah yang diajukan adalah :

1. Bagaimana pengelolaan tanah wakaf Masjid HM Asyik Kota Makassar?
2. Bagaimana bentuk pendayagunaan tanah wakaf Masjid HM Asyik Kota Makassar?

C. Fokus Penelitian

Fokus penelitian adalah pemusatan konsentrasi pada tujuan yang dilakukan. Fokus penelitian harus dinyatakan secara eksplisit untuk memudahkan peneliti sebelum melakukan observasi. Fokus penelitian juga merupakan garis besar dari pengamatan penelitian, sehingga observasi dan analisa hasil penelitian lebih terarah.

Fokus penelitian dipandang penting karena dengan adanya fokus penelitian akan membatasi studi yang diteliti dan membahas studi yang dilakukan memiliki peranan penting dalam memandu dan mengarahkan jalannya penelitian. Milles dan Huberman (1992: 60) mengemukakan bahwa:

“Memfokuskan dan membatasi pengumpulan data dapat dipandang kemanfatanya sebagai reduksi data yang sudah diantisipasi. Ini merupakan bentuk praanalisis yang mengesampingkan variabel-variabel dan yang memperhatikan lainnya. Dengan adanya pemfokusan akan menghindari pengumpulan data yang serampangan dan data yang melimpah ruah”.

Oleh karena itu pada prinsipnya fokus penelitian dimaksudkan untuk dapat membantu penulis agar dapat melakukan penelitiannya, sehingga hanya akan ada beberapa hal atau aspek yang dapat diarahkan sesuai dengan judul yang telah ditentukan sebelumnya.

Adapun yang menjadi fokus penelitian dalam penelitian ini adalah:

1. Tanah Wakaf

Kata wakaf berasal dari bahasa Arab “*waqafa*” yang berarti berhenti, berdiam ditempat, atau menahan.¹¹ Kata “*waqafa, yaqifu, waqfa*”, dalam bahasa Arab merupakan sinonim dari kata “*habasa, yahsibu, habsan*” yang meneurut bahasa juga berarti menahan.¹² Menurut istilah meskipun terdapat perbedaan penafsiran, disepakati bahwa makna wakaf adalah menahan zatnya dan memanfaatkan hasilnya atau menahan zatnya dan menyedekahkan manfaatnya.

Dengan kata lain, wakaf adalah menahan harta baik secara abadi maupun sementara, dari segala bentuk tindakan pribadi, seperti menjual dan memberikan harta wakaf atau yang lainnya, untuk tujuan pemanfaatan hasil secara berulang-ulang bagi kepentingan umum atau khusus, sesuai dengan tujuan yang disyaratkan oleh *waqif* dan dalam batasan hukum syariat.¹³

¹¹Atabik Ali dan Ahmad Zuhdi Muhdlor, *Kamus Kontemporer Arab-Indonesia* (Yogyakarta: Krapyak, t.th), h. 2033-2034.

¹²Muhammad Al-Khatib, *al-Iqna'* (Beirut: Darul Ma'rifah, t.th), h.26.

¹³Miftahul Huda, *Mengalirkan Manfaat Wakaf (Potret Perkembangan Hukum dan tata Kelola Wakaf di Indonesia)*. (Bekasi: Gramata Publishing, 2015), h. 7.

Tanah adalah harta benda wakaf yang tidak bergerak yang dapat diperuntukkan sebagai sarana dan kegiatan ibadah; sarana dan kegiatan pendidikan serta kesehatan; kemajuan dan peningkatan ekonomi umat, serta kemajuan kesejahteraan umum lainnya yang tidak bertentangan dengan syariah dan peraturan perundang-undangan.¹⁴

Tanah wakaf adalah tanah hak milik yang sudah diwakafkan. Menurut Boedi Harsono, perwakafan tanah hak milik merupakan suatu perbuatan hukum yang suci, mulai dari terpuji yang dilakukan oleh seseorang atau badan hukum, dengan memisahkan sebagian dari harta kekayaan yang berupa tanah hak milik dan melembagakannya untuk selama-lamanya menjadi wakaf sosial. Wakaf sosial adalah wakaf yang diperuntukkan bagi kepentingan peribadatan atau keperluan umum lainnya, sesuai dengan ajaran agama Islam.¹⁵

2. Pengelolaan

Pengelolaan ialah proses, cara, perbuatan mengelolah. Pengelolaan adalah proses melakukan kegiatan tertentu dengan menggerakkan tenaga orang lain, proses yang membantu merumuskan kebijaksanaan dan tujuan organisasi, proses yang memberikan pengawasan pada semua hal yang terlibat dalam pelaksanaan

¹⁴Direktorat Jenderal Bimbingan Masyarakat Islam, h 12-14.

¹⁵Boedi Harsono. *Hukum Agraria Indonesia (Sejarah Pembentukan Undang-Undang Pokok Agraria, Isi dan Pelaksanaannya)*. (Jakarta: Djembatan, 2005), h. 272.

kebijaksanaan dan pencapaian tujuan. Proses yang memberikan pengawasan pada semua hal yang terlibat dalam kebijaksanaan dan pencapaian tujuan.¹⁶

3. Pendayagunaan

Maksud dari pendayagunaan dalam KBBI (Kamus Besar Bahasa Indonesia) adalah pengusahaan agar mampu mendatangkan hasil dan manfaat, dan pengusahaan (tenaga dan sebagainya) agar mampu menjalankan tugas dengan baik.¹⁷

D. Kajian Pustaka

Beberapa referensi dan karya tulis ilmiah yang dapat dijadikan rujukan awal dalam penelitian ini adalah:

Efektifitas Pengelolaan dan Pemanfaatan Harta Wakaf (Studi Kasus di Pondok Pesantren Al-Hamidiyah Depok) oleh Rinawati. Dalam skripsi ini membahas tentang bentuk pengelolaan harta wakaf di Pondok Pesantren Al-Hamidiyah Depok, sudah sesuaika dengan yang dicita-citakan wakif ketika mewakafkan harta wakafnya sebelum wafat, dan apakah manfaat harta wakaf tersebut dapat dirasakan oleh pengurus, santri maupun masyarakat sekitar.

Analisis Hukum Fungsi Wakaf Terhadap Kepentingan Sosial (Studi Kasus Daerah Bau-Bau) oleh Zulaini. Yang dalam kajiannya tersebut membahas bagaimana pelaksanaan, sistem pengelolaan dan pengurusan harta wakaf menurut fungsi dan manfaatnya yang pada gilirannya memunculkan pemikiran-pemikiran hingga dijadikan hukum dalam pelaksanaan wakaf.

¹⁶<http://Kamus Online.com>

¹⁷<http://www.kamuskbbi.web.id/arti-kata-pendayagunaan-kamus-bahasa-indonesia-kbbi.html>

Pemberdayaan Tanah Wakaf Sebagai Potensi Ekonomi Ummat di Kelurahan Biringere Kabupaten Sinjai oleh M. Anshari. Berdasarkan dari hasil penelitian belum terealisasi secara optimal karena belum bisa memberikan potensi ekonomi yang tinggi sehingga kontribusi tanah wakaf terhadap masyarakat masih relatif rendah.

E. Tujuan dan Kegunaan Penelitian

Adapun tujuan penelitian skripsi ini adalah:

1. Mengetahui pengelolaan tanah wakaf Masjid H M Asyik di Kota Makassar.
2. Mengetahui bentuk pendayagunaan tanah wakaf Masjid H M Asyik di Kota Makassar.

Sedangkan kegunaan penelitian ini adalah:

1. Bagi Tempat Penelitian

Penelitian ini sebagai sarana untuk mengetahui tentang pengelolaan, pendayagunaan dan permasalahan secara umum yang dihadapi oleh lembaga-lembaga pengelola tanah dalam pengelolaan dan pendayagunaan tanah wakaf serta langkah-langkah yang ditempuh khusus Masjid H M Asyik Kota Makassar.

2. Bagi Mahasiswa

Manajemen tentang pengelolaan dan pendayagunaan tanah wakaf, memerlukan pengkajian yang serius dari kalangan akademis untuk memperoleh pijakan teoritis yang kuat dan dapat diterapkan. Hasil

penelitian ini diharapkan dapat memberikan gambaran mengenai pengelolaan dan pendayagunaan tanah wakaf.



BAB II

TINJAUAN TEORITIS

A. *Ekonomi Islam*

1. Pengertian Ekonomi Islam

Istilah ekonomi berasal dari bahasa Yunani Kuno (*Greek*) yaitu *oicos* dan *nomos* yang berarti rumah dan aturan (mengatur urusan rumah tangga). Menurut istilah konvensional, ekonomi berarti aturan-aturan untuk menyelenggarakan kebutuhan hidup manusia dalam rumah tangga, baik dalam rumah tangga rakyat (*volks huishouding*) maupun dalam rumah tangga negara (*staatshuishouding*).¹⁵

Menurut S.M. Hasanuzzaman, ilmu ekonomi Islam adalah pengetahuan dan aplikasi dari anjuran dan aturan syariah yang mencegah ketidakadilan dalam memperoleh sumber-sumber daya material sehingga tercipta kepuasan manusia dan memungkinkan mereka menjalankan perintah Allah dan mengikuti aturan masyarakat. Adapun M. Umer Chapra mendefinisikan ekonomi Islam dengan cabang pengetahuan yang membantu merealisasikan kesejahteraan manusia melalui suatu alokasi dan distribusi sumber-sumber daya langka yang seirama dengan *maqashid*, tanpa mengakang kebebasan individu, menciptakan ketidakseimbangan

¹⁵Abdullah Zaki al-Kaf, *Ekonomi dalam Perspektif Islam*, (Bandung: Pustaka Setia, 2002), h. 19

makroekonomi dan ekologi yang berkepanjangan, atau melemahkan solidaritas keluarga dan sosial serta jaringan masyarakat.¹⁶

2. Tujuan Ekonomi Islam

Tujuan akhir ekonomi Islam adalah sebagaimana tujuan dari syariat Islam itu sendiri (*maqashid asy syari'ah*), yang mencapai kebahagiaan di dunia dan akhirat (*falah*) melalui suatu tata kehidupan yang baik dan terhormat (*hayyah thayyibah*). Inilah kebahagiaan hakiki yang diinginkan oleh setiap manusia, bukan kebahagiaan semu yang sering kali pada akhirnya justru melahirkan penderitaan dan kesengsaraan.

Mewujudkan kesejahteraan hakiki bagi manusia merupakan dasar sekaligus tujuan utama dari syariat Islam (*mashlahah al ibad*), karenanya juga merupakan tujuan ekonomi Islam. Menurut As-Shatibi tujuan utama syariat Islam adalah mencapai kesejahteraan manusia yang terletak pada perlindungan terhadap lima *mashlahah*-an, yaitu keimanan (*ad dien*), ilmu (*al-'ilm*), kehidupan (*an-nafs*), harta (*al-maal*) dan kelangsungan keturunan (*an-nasl*). Kelima *mashlahah* tersebut pada dasarnya merupakan sarana untuk sangat dibutuhkan bagi kelangsungan kehidupan yang baik dan terhormat. Jika salah satu dari lima kebutuhan ini tidak tercukupi, niscaya manusia tidak akan mencapai kesejahteraan yang sesungguhnya.

Mashlahah dapat dicapai hanya jika manusia hidup dalam keseimbangan (*equilibrium*), sebab keseimbangan merupakan *sunnatullah*. Kehidupan seimbang merupakan salah satu esensi ajaran Islam sehingga umat Islam pun disebut sebagai

¹⁶Idri, *Hadis Ekonimi (Ekonomi dalam Perspektif Hadis Nabi)*, (Cet-1; Jakarta: Prenadamedia Group, 2015), h. 3.

umat pertengahan (*umatan wasathan*). Ekonomi Islam bertujuan untuk menciptakan kehidupan yang seimbang ini, material dan spiritual, individu dengan sosial, masa kini dengan masa depan, serta dunia dengan akhirat.

Dengan demikian, sebagai suatu cabang ilmu, ekonomi Islam bertujuan untuk mewujudkan dan meningkatkan kesejahteraan bagi setia individu yang membawa mereka kepada kebahagiaan didunia dan akhirat (*falah*). Dengan demikian, perhatian utama ekonomi Islam adalah pada upaya bagaimana manusia meningkatkan kesejahteraan materialnya yang sekaligus akan meningkatkan kesejahteraan spiritualnya. Karena aspek spiritual harus hadir bersamaan dengan target material, maka diperlukan sarana penopang utama, yaitu moralitas pelaku ekonomi.¹⁷

3. Prinsip-Prinsip Ekonomi Islam

Para pemikir ekonomi Islam berbeda pendapat dalam memberikan kategorisasi terhadap prinsip-prinsip ekonomi Islam. Khurshid Ahmad mengkategorisasi prinsip-prinsip ekonomi Islam pada: prinsip *tauhid*, *rububiyyah*, *khilafah* dan *tazkiyah*. Mahmud Muhammad Babali menetapkan lima prinsip yang berkaitan dengan kegiatan ekonomi dalam Islam, yaitu: *al-ukhuwah* (persaudaraan), *al-Ihsan* (berbuat baik), *al-nasihah* (memberi nasihat), *al-istiqamah* (teguh pendirian) dan *al-taqwa* (bersikap takwa).

Namun dari beberapa kategorisasi diatas, pada dasarnya bahwa prinsip-prinsip dalam ekonomi Islam, sebagai berikut:

¹⁷Pusat Pengkajian dan Pengembangan Ekonomi Islam UII Yogyakarta, *Ekonomi Islam* (Ed. 1-Cet. 6; Jakarta: Rajawali Pers, 2014), h. 56-57.

a) Prinsip Tauhid

Prinsip tauhid dalam ekonomi Islam sangat esensial sebab prinsip ini mengajarkan kepada manusia agar dalam hubungan kemanusiaannya, (hubungan horisontal), sama pentingnya dengan hubungan dengan Allah (hubungan vertikal). Dalam arti manusia dalam melakukan aktifitas ekonominya didasarkan pada keadilan sosial yang bersumber kepada al-Qur'an.

b) Prinsip Keseimbangan

Kegiatan ekonomi Islam harus didasarkan pada prinsip keseimbangan. Keseimbangan yang dimaksud bukan hanya berkaitan dengan keseimbangan antara kebutuhan duniawi dan ukhrawi, tapi juga berkaitan dengan keseimbangan kebutuhan individu dan kebutuhan kemasyarakatan (umum). Islam menekankan keselarasan antara lahir dan batin, individu dan masyarakat.

Keseimbangan dalam ekonomi Islam juga mengandung makna keseimbangan dalam mendistribusikan kekayaan yang dimiliki negara dari hasil pendapatan negara, seperti: wakaf, zakat, sedekah, *ganimah* (harta rampasan perang), *fai* (harta rampasan perang tidak melalui peperangan), *'ushr* (zakat tanaman), *kharaj* (pajak atas daerah yang ditaklukkan dalam perang), dan sebagainya.

c) Prinsip Khilafah

Manusia adalah khalifah (wakil) tuhan dimuka bumi yang harus menjalankan aturan dan hukum-hukum yang telah ditetapkan pemberi “mandat” kekhilafahan, Allah swt. Posisi manusia sebagai khalifah dapat dilihat dalam berbagai ayat al-Qur’an, seperti dalam surat al-Baqarah (2): 30, surat al-An’am (6): 165, surat Fatir (35): 39, surat Sad (38): 28, dan al-Hadid (57): 7.

d) Prinsip Keadilan

Keadilan adalah salah satu prinsip yang penting dalam mekanisme perekonomian Islam. Bersikap adil dalam ekonomi tidak hanya didasarkan pada ayat-ayat al-Qur’an atau sunnah Rasul tapi juga berdasarkan pada pertimbangan hukum alam, dimana alam diciptakan berdasarkan atas prinsip keseimbangan dan keadilan. Adil dalam ekonomi bisa diterapkan dalam penentuan harga, kualitas produk, perlakuan terhadap pekerja, dan dampak yang ditimbu dari berbagai kebijakan ekonomi yang dikeluarkan.¹⁸

4. Manfaat Ekonomi Islam

Adapun manfaat penerapan sistem ekonomi Islam dalam seluruh kegiatan ekonomi adalah: *Pertama*, merealisasikan pertumbuhan ekonomi dengan mengikutsertakan seluruh komponen bangsa. Pertumbuhan ini dapat dilihat dari pengaruh sistem kerja sama bisnis yang berdasarkan prinsip *mudharabah* (bagi hasil).

¹⁸Muslimin Kara, dkk. *Pengantar Ekonomi Islam* (Makassar: Alauddin Press, 2009), h. 3-6

Kedua, Sistem ekonomi Islam memainkan peranan yang penting dalam menyusun rencana pertumbuhan ekonomi yang proaktif dan jauh dari penyelewengan. *Ketiga*, mewujudkan kesatuan ekonomi bagi seluruh dunia Islam demi mewujudkan kesatuan politik.

Pentingnya ekonomi Islam diterapkan dalam perekonomian suatu negara adalah disebabkan populasi umat Islam dari seluruh penduduk dunia saat ini lebih kurang 800.000.000 jiwa atau sekitar 15% dari penduduk dunia. Seluruh umat Islam terikat dengan suatu ikatan yakni *akidah Islamiyah*, mereka terikat baik secara keyakinan, psikologis maupun terikat secara politis dan ekonomis. Untuk menerapkan kembali sistem ekonomi Islam, yang sudah digariskan Rasulullah pada awal pemerintahan Islam pada abad ke-7 M, sangat relevan dan penting demi terwujudnya perubahan dan pembangunan ekonomi dunia Islam. Disamping itu untuk menguatkan persatuan umat Islam dalam kemandirian ekonomi karena perekonomian dunia belakangan ini dikuasai oleh paham individualis (kapitalis) dan komunis (sosialis) yang masing-masing kelompok mempunyai politik ekonomi yang berbeda dengan politik ekonomi Islam. Politik ekonomi Islam merupakan politik ekonomi yang menyeluruh, terkendali dan memandang semua segi kemanusiaan serta mengakui kebutuhan-kebutuhan manusia dan menjelaskan semua itu dengan ciri yang khas.¹⁹

¹⁹Rozalinda, *Ekonomi Islam (Teori dan Aplikasinya Pada Aktivitas Ekonomi)*. (Ed. 1-Cet. 3; Jakarta: Rajawali Pers, 2016), h. 4

5. Hubungan Ekonomi Islam dengan Wakaf

Ekonomi Islam memberikan solusi alternatif yang secara garis besar dapat dikelompokkan menjadi dua, yakni mekanisme ekonomi dan mekanisme non-ekonomi.

Pertama, mekanisme ekonomi adalah mekanisme yang dapat ditempuh seseorang seperti melalui aktivitas ekonomi yang bersifat produktif yang dikemukakan di atas.

Kedua, mekanisme non-ekonomi, yaitu mekanisme yang tidak melalui aktivitas ekonomi yang produktif, melainkan melalui aktivitas non-produktif, misalnya pemberian (hibah, shadakah, zakat, dll) atau warisan. Mekanisme non-ekonomi dimaksudkan untuk melengkapi mekanisme ekonomi dengan tujuan untuk mengatasi distribusi kekayaan agar berjalan secara seimbang dan proporsional (*al-tawazun*).

Untuk mencapai distribusi kekayaan yang berimbang dan proporsional tersebut dapat ditempuh dengan beberapa cara pendistribusian harta dengan mekanisme non-ekonomi seperti di antaranya : (1) pemberian harta negara kepada warga negara yang membutuhkan, (2) pemberian ZISWA (zakat, infaq, sedekah, wakaf) serta hibah dan hadiah dari orang yang mampu kepada yang memerlukan; (3) pembagian harta waris kepada ahli waris dan lain-lain.²⁰

²⁰Muhammad, *Prinsip-Prinsip Ekonomi Islam*. (Ed. 1- Cet. 1; Yogyakarta: Graha Ilmu, 2007), h. 12-14.

Wakaf merupakan salah satu instrumen Ekonomi Islam yang sangat unik dan sangat khas dan tidak dimiliki oleh sistem ekonomi yang lain. Masyarakat non-muslim boleh memiliki konsep *philanthropy* tetapi ia cenderung seperti hibah atau infaq, berbeda dengan wakaf. Kekhasan wakaf juga sangat terlihat dibandingkan dengan instrument Zakat yang ditujukan untuk menjamin keberlangsungan pemenuhan kebutuhan dan peningkatan kesejahteraan masyarakat Mustahiq.²¹

B. Wakaf

1. Pengertian Wakaf

Kata wakaf berasal dari bahasa Arab “*waqafa*” yang berarti berhenti, berdiam ditempat, atau menahan.²² Kata “*waqafa, yaqifu, waqfa*”, dalam bahasa Arab merupakan sinonim dari kata “*habasa, yahsibu, habsan*” yang menurut bahasa juga berarti menahan.²³

Secara etimologi kata wakaf berasal dari bahasa Arab *Waqf*, kata kerjanya *Waqafah, yaqifu*, yang berarti “berdiri”, “ragu-ragu”, “menahan” atau “mencegah. Ungkapan kata *waqafu*, berarti aku berdiri, aku berhenti, aku ragu-ragu, aku cegah dan aku tahan. Selanjutnya kata *waqf* lebih populer digunakan untuk makna *mauquf* artinya yang ditahan, yang dihentikan atau yang diragukan, dibandingkan dengan

²¹Nurnasrina, “Ekonomi Islam Sarana dalam Mewujudkan Ekonomi Masyarakat Madani”, No 1 (November 2013), h. 234.

²²Atabik Ali dan Ahmad Zuhdi Muhdlor, *Kamus Kontemporer Arab-Indonesia* (Yogyakarta: Krapyak, t.th), h. 2033-2034.

²³Muhammad Al-Khatib, *al-Iqna'* (Beirut: Darul Ma'rifah, t.th), h.26.

makna suatu transaksi. Ungkapan kalimat: *hadzah al-'iqar waqf* (tanah ini adalah wakaf) maksudnya *hadza al-iqar mauquf* (tanah ini diwakafkan).²⁴

Menurut kompilasi hukum Islam pasal 1: wakaf adalah perbuatan hukum seseorang atau sekelompok orang atau badan hukum yang memisahkan sebagian dari benda miliknya dan melembagakannya untuk selama-lamanya guna kepentingan ibadah atau keperluan umum lainnya sesuai dengan ajaran Islam.²⁵ Sementara itu, dalam pasal 1 Undang-undang No. 41 Tahun 2004 tentang Wakaf dirumuskan bahwa: wakaf adalah perbuatan hukum wakif untuk memisahkan dan/atau menyerahkan sebagian harta benda miliknya untuk dimanfaatkan selamanya atau jangka waktu sesuai dengan kepentingannya guna keperluan ibadah dan/atau kesejahteraan umum menurut syariat.²⁶ Dengan demikian, wakaf merupakan tindakan hukum seseorang dalam bentuk pemisahan sebagian harta dan melambangkan untuk selamanya guna keperluan ibadah atau keperluan lainnya sesuai dengan ajaran Islam.

Wakaf adalah salah satu lembaga pemanfaatan harta yang sangat digalakkan dalam ajaran Islam karena merupakan hal baik yang pahalanya tidak putus-putus

²⁴H. Mukhlisin Muzarie, *Hukum Perwakafan dan Implikasinya Terhadap Kesejahteraan Masyarakat (Implementasi Wakaf di Pondok Modern Darussalam Gontor)*, (Cet. I; Jakarta: Kementerian Agama, 2010), h. 77.

²⁵Direktorat Pembinaan Badan Peradilan Agama Direktorat Jenderal Pembinaan Kelembagaan Agama Islam Departemen Agama RI, *Kompilasi Hukum Islam*, 1991, Pasal 1. Hlm. 107.

²⁶Rozalinda, *Ekonomi Islam: Teori dan Aplikasinya pada Aktivitas Ekonomi*. (Ed. 1- Cet.3; Jakarta: Rajawali Pers, 2016), h. 224-225.

diterima oleh yang melakukannya selama benar yang diwakafkan itu tidak musnah dan terus dimanfaatkan orang.²⁷

Dari definisi ini terlihat bahwa harta yang boleh diwakafkan harus berupa benda tertentu yang dimiliki bukan yang dimaksudkan harta adalah uang dirham dan dinar sebab keduanya akan hilang jika ditukarkan tidak ada zatnya lagi dan syarat harta wakaf harus tetap terjaga zatnya walaupun dimanfaatkan, jika pemanfaatannya mengakibatkan hilangnya zat seperti makanan, maka akad wakaf tidak sah sebab akad wakaf untuk terus menerus dan selama-lamanya, dan benda yang diwakafkan ini jika diwakafkannya, maka tidak ada pemanfaatan pada zatnya tidak boleh dijual dan digadaikan.²⁸

2. Pendapat Para Fuqaha

Menurut Mundzir Qahaf, wakaf adalah memberikan harta atau pokok benda yang produktif terlepas dari campur tangan pribadi, menyalurkan hasil dan manfaatnya secara khusus sesuai dengan tujuan wakaf, baik untuk kepentingan perorangan, masyarakat, agama maupun umum.

Imam Abu Hanifah (Imam Hanafi) memberikan pengertian *wakaf* adalah penahanan pokok sesuatu harta dalam tangan pemilikan *wakaf* dan penggunaan hasil barang itu, yang dapat disebutkan *oriah* atau *commodate loan* untuk tujuan-tujuan amal saleh. Sementara itu pengikut Abu Hanifah, Abu Yusuf dan Imam Muhammad

²⁷Desi Kamalia Basher, *Wakaf dan Hubungannya dengan Solidaritas Social dalam Pandangan Syariat Islam*, (Makassar: Syariah dan Hukum UIN Alauddin, 2010), h. 16

²⁸Abdul Aziz Muhammad Azzam, *Fiqh Muamalat (Sistem Transaksi dalam Fiqh Islam)*, h. 395

menberikan pengertian *wakaf* sebagai penahanan pokok suatu benda dibawa hukum benda Tuhan Yang Maha Kuasa, sehingga hak pemilikan dari *wakif* berakhir dan berpindah kepada Tuhan Yang Maha Kuasa untuk sesuatu tujuan, yang hasilnya dipergunakan untuk manfaat makhluk-Nya.²⁹

Ibnu Mandzur dalam kitabnya *Lisan al-A'rab* mengatakan tentang kata *habas* yang berarti *amsakahu* (menahannya). Ia menambahkan: *al-hubus ma wuqifa* (Sesuatu yang diwakafkan), seperti pada kalimat: *Habbasa al-faras fisabilillah* (ia mewakafkan kuda di jalan Allah SWT.) atau *ahsabu*, dan jamaknya adalah *habais*. Kalimat ini berarti bahwa kuda itu diwakafkan kepada tentara untuk ditunggangnya ketika sedang melakukan jihad. Ibnu Mandzur menambahkan tentang kata *waqafa* seperti pada kalimat: *Waqafa al-ardha ala al-masakin* (Dia mewakafkan tanah kepada orang-orang miskin). Sedangkan dalam kamus *Mukhtar Ash-Shahhah: Li al-masakin waqfan* yang berarti *habasahu* (mewakafkannya untuk orang-orang miskin).

Sedangkan menurut Al-Minawi mendefinisikan wakaf dengan “menahan harta benda yang dimiliki dan menyalurkan manfaatnya dengan tetap menjaga pokok barang dan keabadiannya yang berasal dari harta maksiat semata-mata karena ingin mendekatkan diri kepada Allah SWT”. Al-Kabisi mendefinisikan wakaf dengan: “menahan harta yang bisa diambil manfaatnya dengan menjaga bentuk aslinya untuk disalurkan kepada jalan yang dibolehkan”. Adapun Ibnu Arafah Al-Maliki mengatakan bahwa wakaf adalah: “memberikan manfaat sesuatu ketika sesuatu itu

²⁹Asaf A.A. Fyze. *Outlines of Muhammad Law*, disalin oleh Arifin Bey. Tinta Mas. (Jakarta. 1961), h. 83

ada dan bersifat lazim (harus) dalam kepemilikan pemberiannya sekalipun hanya bersifat simbolis.

Kesimpulannya, baik *al-habsu* maupun *al-waqf* sama-sama mengandung makna *al-imsak* (menahan), *al-man'u* (mencegah atau melarang), dan *at-tamakkust* (diam). Disebut menahan, karena wakaf ditahan dari kerusakan, penjualan dan semua tindakan yang tidak sesuai dengan tujuan wakaf. Dikatakan menahan, juga karena manfaat dan hasilnya ditahan dan dilarang bagi siapapun selain dari orang-orang yang termasuk berhak atas wakaf tersebut.³⁰

3. Dasar Hukum Wakaf

Dalil yang menjadi dasar disyariatkannya ajaran wakaf bersumber dari pemahaman teks ayat al-Qur'an dan juga as-Sunnah. Tidak ada dalam ayat al-Qur'an yang secara tegas menjelaskan tentang ajaran wakaf. Yang ada dalam konteks terhadap ayat al-Qur'an yang dikategorikan sebagai amal kebaikan.³¹

Para ulama mengemukakan beberapa ayat al-Qur'an sebagai dasar hukum adanya praktik wakaf, kendati ayat-ayat tersebut masih mengandung pengertian umum, yaitu antara lain:

Allah berfirman dalam QS Ali 'Imran/3:92

لَنْ تَنَالُوا الْبِرَّ حَتَّى تُنْفِقُوا مِمَّا تُحِبُّونَ ۚ وَمَا تُنْفِقُوا مِنْ شَيْءٍ فَإِنَّ اللَّهَ بِهِ عَلِيمٌ ﴿٩٢﴾

³⁰Miftahul Huda, *Mengalirkan Manfaat Wakaf: Potret Perkembangan Hukum dan Tata Kelola Wakaf di Indonesia*, (Bekasi: Gramata Publishing, 2015), h. 8-10.

³¹Direktorat Pengembangan Zakat dan Wakaf, *Paradigma Baru Wakaf di Indonesia*, Edisi II (Cet. II; Jakarta: Dirjen Bimbingan masyarakat Islam dan Penyelenggara Haji, 2004), h. 23.

Terjemahnya:

Kamu sekali-kali tidak sampai kepada kebajikan (yang sempurna), sebelum kamu menafkahkan sebahagian harta yang kamu cintai dan apa saja yang kamu nafkahkan Maka Sesungguhnya Allah Mengetahui.³²

Ayat ini menganjurkan infak secara umum, namun para ulama ahli fikih dari berbagai mazhab menjadikannya sebagai landasan hukum wakaf, karena secara historis setelah ayat ini turun banyak sahabat Nabi yang mendorong untuk melaksanakan wakaf. Imam Bukhari, Muslim, Ahmad, Ibnu Maja, Turdmudzie dan Nasa'ie (*a'immah al-Sittah*) menuturkan bahwa Abu Thalhah adalah salah seorang yang kaya di Madinah, ia memiliki kebun kurma yang luas dan salah satunya berlokasi di depan Masjid Nabi yang dikenal dengan "Bairuha".

Selanjutnya para sahabat yang lain seperti Zaid bin Haritsah, Abdullah bin Umar dan lain-lain, menyerahkan hartanya yang paling berharga untuk beramal wakaf.³³

Allah berfirman dalam QS Al-Hajj/22:77

يٰۤاَيُّهَا الَّذِيْنَ ءَامَنُوْا اٰرْكَعُوْا وَاَسْجُدُوْا وَاَعْبُدُوْا رَبَّكُمْ وَاَفْعَلُوْا الْخَيْرَ لَعَلَّكُمْ تُفْلِحُوْنَ ﴿٧٧﴾

Terjemahnya:

Hai orang-orang yang beriman, ruku'lah kamu, sujudlah kamu, sembahlah Tuhanmu dan perbuatlah kebajikan, supaya kamu mendapat satu kemenangan.³⁴

³²M. Quraish Hihab, *Tafsir Al-Mishbah (Pesan, Kesan, dan Keserasian al-Qur'an)*, (Jakarta: Lentera Hati, 2002), h. 170-180

³³H. Mukhlisin Muzarie. *Hukum Perwakafan dan Implikasinya Terhadap Kesejahteraan Masyarakat (Implementasi Wakaf di Pondok Modern Darussalam Gontor)*, h.80 -81

³⁴M. Quraish Hihab. *Tafsir Al-Misbah (Pesan, Kesan, dan Keserasian al-Qur'an)*, (Jakarta: Lentera Hati, 2002), h. 297.

Selanjutnya hadis yang menjadi dasar dan dalil wakaf adalah hadis yang menceritakan tentang kisah Umar bin Al-Khattab ketika ia memperoleh tanah di Khaibar. Setelah ia meminta petunjuk Nabi tentang tanah tersebut, Nabi menganjurkan untuk menahan asal tanah dan menyedekahkan hasilnya.

عُمَرَانُ بْنُ الْخَطَّابِ أَصَابَ أَرْضًا خَيْبَرَ بِحِ فَاتَى النَّبِيَّ صَلَّى اللَّهُ عَلَيْهِ وَسَلَّمَ يَسْتَأْذِنُ مِنْهُ فِيهَا فَقَالَ يَا رَسُولَ اللَّهِ إِنِّي

أَرْضًا بِخَيْبَرَ لَمْ أَصِبْ مَالًا قَطُّ أَنْفَسَ عُنْدِي مِنْهُ فَمَا تَأْمُرُ بِهِ قَالَ إِنْ شِئْتَ حَبَسْتَ أَصْلَهَا وَتَصَدَّقْتَ بِهَا قَالَ

أَصَبْتُ

عُمْرِبَهَا أَنَّهُ لَا يُبَاغِ لَوْ يُؤْهِبُ يُورِثُ وَلَا تُتَّصَدَّقُ بِهَا فِي أَعْلَقِ وَفِي الْفُرْبَى وَفِي الرَّقَابِ وَفِي سَبِيلِ

فَتَصَدَّقَ

اللَّهِ وَابِ السَّبِيلِ وَالصَّيْفِ لَا جُنَاحَ عَلَى مَنْ وَلِيَهَا أَنْ يَأْكُلَ مِنْهَا بِالْمَعْرُوفِ وَيُطْعِمَ غَيْرَ مُتَمَوِّلٍ قَالَ فَحَدَّثْتُ بِهِ

ابْنُ سَبْرٍ بَيْنَ قَعَا غَيْرَ مُتَأْتِلٍ مَالًا

Artinya :

“Umar bin Al Khattab radiallahu ‘anhu mendapat bagian lahan di khaibar lalu dia menemui Rasulullah untuk meminta pendapat beliau tentang tanah lahan tersebut dengan berkata: wahai Rasulullah, aku mendapatkan lahan di khaibar dimana aku tidak pernah mendapatkan harta yang lebih bernilai selain itu. Maka apa yang tuan perintahkan tentang tanah tersebut? Maka beliau berkata : jika kamu mau, kamu tahan (pelihara) pepohonannya lalu kamu dapat bersedakah dengan (hasil buah) nya. Maka Umar menshadaqahkannya dimana tidak dijualnya, tidak dihibahkan dan juga tidak diwariskan namun dia menshadaqahkannya untuk para fakir, kerabat, untuk membebaskan budak, fiisabilillah, ibnu sabil dan untuk menjamu tamu. Dan tidak dosa bagi orang yang mengurusnya untuk memakan darinya dengan cara yang ma’ruf (benar) dan untuk memberi makan orang lain bukan bermaksud menimbunnya”.

Substansi hadits diatas sangat jelas menerangkan tentang wakaf karena dua hal: *Pertama*, nasihat Rasulullah kepada Umar untuk menahan pokoknya dan menyedekahkan hasilnya, ini merupakan esensi dari wakaf. *Kedua*, hadis ini ditutup

degan keterangan tentang hak nazhir yang boleh makan dari hasilnya dengan cara yang baik atau memberi makan orang lain dengan tidak bermaksud menumpuk harta. Tidak diragukan lagi bahwa dua ketentuan di atas merupakan ciri-ciri tentang wakaf.³⁵

C. *Sejarah Wakaf*

Esensi wakaf pada dasarnya telah dilakukan oleh umat-umat terdahulu, termasuk dikalangan nonmuslim. Hanya saja apa yang dilakukan oleh umat terdahulu tersebut bukan untuk mendapat keridaan Allah melainkan persembahan untuk kepercayaan mereka. Mungkin kondisi ini menjadi penyebab ulama besar seperti Imam Syafi'i menyatakan bahwa tidak ada wakaf sebelum umat Islam.

Pembahasan sejarah wakaf akan kami bagi dalam dua kelompok yaitu: masa Rasulullah serta para sahabat dan masa dinasti-dinasti Muslim.³⁶

1. Masa Rasulullah

Dalam sejarah Islam, Wakaf dikenal sejak masa Rasulullah SAW karena wakaf disyariatkan setelah Nabi SAW berhijrah ke Madinah, pada tahun kedua hijriyah. Ada dua pendapat yang berkembang dikalangan ahli yurisprudensi Islam (fuqaha') tentang siapa yang pertama kali melaksanakan syariat wakaf. Menurut sebagian pendapat ulama mengatakan bahwa yang pertama kali melaksanakan wakaf adalah Rasulullah SAW ialah wakaf tanah milik Nabi SAW untuk dibangun masjid.

³⁵Miftahul Huda, *Mengalirkan Manfaat Wakaf: Potret Perkembangan Hukum dan Tata Kelola Wakaf di Indonesia*. (Bekasi: Gramata Pulishing, 2015), h. 33

³⁶Sri Nurhayati, *Akuntansi Syariah di Indonesia*. (Ed 3-Jakarta: Salemba Empat, 2014), h. 328

Pendapat ini berdasarkan hadits yang diriwayatkan oleh Umar bin Syabah dari ‘Amr bin Sa’ad bin Mu’ad, ia berkata:

Dan diriwayatkan dari Umar bin Syabah, dari Umar bin Sa’ad bin Muad berkata: “Kami bertanya tentang mula-mula wakaf dalam Islam? Orang Muhajirin mengatakan adalah wakaf Umar, sedangkan orang-orang Ansor mengatakan adalah wakaf Rasulullah SAW. (Asy-Syaukani: 129)”

Rasulullah SAW, pada tahun ketiga Hijriyah pernah mewakafkan tujuh kebun kurma di Madinah; diantaranya ialah kebun A’raf, Shafiyah, Dalal, Barqah dan kebun lainnya. Menurut pendapat sebagian ulama mengatakan bahwa yang pertama kali melaksanakan syariat wakaf adalah Umar bin Khathab.

Kemudian syariat wakaf yang telah dilakukan oleh Umar bin Khathab disusul oleh Abu Thalhah yang mewakafkan kebun kesayangannya, kebun “Bairaha”. Selanjutnya disusul oleh sahabat Nabi SAW. Lainnya seperti Abu Bakar yang mewakafkan sebidang tanahnya di Makkah yang diperuntukkan kepada anak keturunannya yang datang ke Makkah. Utsman menyedekahkan hartanya di Khaibar. Ali bin Abi Thalib mewakafkan tanahnya yang subur. Mu’adz bin Jabal mewakafkan rumahnya, yang populer dengan sebutan “Dar al-Anshar”. Kemudian pelaksanaan wakaf disusul oleh Anas bin Malik, Abdullah bin Umar, Zubair bin Awwan dan ‘Aisyah istri Rasulullah SAW.³⁷

2. Masa Dinasti-Dinasti Islam

³⁷Kementrian Agama RI Direktorat Jenderal Bimbingan Masyarakat Islam Direktorat Pemberdayaan Wakaf. (Fiqh Wakaf 2006), h.4-6

Pada mas dinasti Ummay bin Abbasiyah, pelaksanaan wakaf menjadi lebih luas lagi, yaitu untuk turut membangun solidaritas umat dan ekonomi masyarakat karena selain untuk membantu fakir miskin wakaf juga dilakukan untuk membangun pendidikan baik fisik bangunan bangunan, para pengajar maupun beasiswa bagi pelajar dan perpustakaan.

Bahkan pada masa dinasti Umayyah di Mesir, pertama kali didirikan lembaga wakaf khususnya administrasi wakaf pertama kali di Mesir dibawah pengawasan hakim yaitu pada saat kekhalifahan dipimpin oleh khalifah Hisyam bin Abd Malik dengan hakim Mesir adalah Taubah bin Ghar al-Hadhramiy. Dilanjutkan dengan pendirian di Basrah hingga diseluruh wilayah kekhalifahan. Selanjutnya, pengelolaan lembaga wakaf dilakukan oleh Departemen kehakiman secara baik dan hasilnya disalurkan kepada yang berhak dan yang membutuhkan.

Pada dinasti Abbasiyah, pengelolaan wakaf baik secara adminitrasi dan independen dilakukan oleh lembaga disebut dengan “shadr al-wuquf”. Lembaga ini bahkan memilih staf pengelola lembaga wakaf.

Pada masa Ayyubiyah, terjadi lompatan besar dalam berwakaf, yaitu saat Shalahuddin al-Ayyubi dan Nuruddin Zanki mendapatkan fatwa dari seorang ahli fikih terkenal Ibnu Abi ‘Ashrun 482-585 H/1088-1188 M yang menfatwakan bahwa tanah-tanah baitul mal bagi kemaslahatan umat seperti pembangunan madrasah hukumnya adalah boleh (*jawaz*) dengan alasan bahwa tanah tersebut merupakan pemberian kepada yang berhak. Dampak fatwa ini meningkatkan perkembangan pendidikan dan sistem pendidikan, seperti di ungkapkan oleh Ibnu Habir saat melihat

pendidikan di Damaskus yang didirikan oleh Zanki (614 H). Begitu juga untuk sekolah yang dibangun oleh Al Ayyubi di Mesir.³⁸

Perkembangan pendidikan ini berlanjut hingga masa Al Mamluk di Mesir yang dipuji oleh Ibnu Bathuthoh (1304-1377 M) dan Ibnu Khaldun (1332-1406 M), dimana sistem pendidikan dan pembangunan perpustakaan umum meningkat pesat karena peranan wakaf. Selain itu, pada zaman ini dikenal wakaf hamba sahaya yang diwakafkan untuk merawat lembaga-lembaga agama, juga wakaf umum untuk kepentingan sosial, membangun tempat untuk memandikan mayat dan untuk membantu orang-orang fakir dan miskin, termasuk wakaf untuk sarana di Haramain, Mekkah dan Madinah. Wakaf untuk Haramain ini pertama dilakukan oleh Raja Shaleh bin al-Nasir yang membeli desa Bisus lalu diwakafkan untuk membiayai kiswah (kain penutup) ka'bah setiap tahunnya dan mengganti kain kuburan nabi Muhammad saw dan mimbarinya setiap lima tahun sekali.

Dinasti Utsmani, yang menguasai sebagian besar wilayah negara Arab, menerapkan syariah Islam dengan lebih mudah termasuk mengatur tentang wakaf yang mulai diberlakukan pada tanggal 19 Jumadil Akhir tahun 1280 H (1859 M). Undang-undang tersebut mengatur tentang pencatatan wakaf, sertifikasi wakaf, cara pengelolaan wakaf, upaya mencapai tujuan wakaf dan melembagakan wakaf dalam upaya realisasi wakaf dari sisi administrasi dan perundang-perundangan. Selanjutnya, tahun 1287 H (1866 M) dikeluarkan undang-undang yang menjelaskan tentang

³⁸Sri Nurhayati, *Akuntansi Syariah di Indonesia*. (Ed 3-Jakarta: Salemba Empat, 2014), h. 328-329

kedudukan dan tanah-tanah kekuasaan Turki Utsmani dan tanah-tanah produktif yang berstatus wakaf. Dari implementasi undang-undang tersebut di negara-negara Arab masih banyak tanah yang berstatus wakaf dan dipraktikkan samapi sekarang.³⁹

D. Rukun dan Syarat Wakaf

1. Rukun Wakaf

Rukun adalah sesuatu yang merupakan sendi utama dan unsur pokok dalam pembentukan sesuatu hal. Tanpa adanya rukun-rukun yang telah ditetapkan wakaf tidak dapat berdiri.⁴⁰ Wakaf dinyatakan sah apabila telah terpenuhi rukun dan syaratnya. Rukun wakaf menurut *fiqh* mayoritas ada 4 (empat) macam yaitu:

a) Waqif (Orang yang Mewakafkan)

Waqif adalah pihak yang mewakafkan. *Waqif* harus mempunyai kecakapan hukum atau *kamalul ahliyah* dalam membelanjakan hartanya (*tasharruf al-mal*). Kecakapan tersebut meliputi 4 kriteria, yaitu: (1) Merdeka; (2) Berakal sehat, (3) Dewasa (baligh), (4) tidak dibawah pengampunan.

b) Mauquf 'Alaih (Tujuan Wakaf)

Wakaf harus dimanfaatkan dalam batas-batas yang sesuai dan diperbolehkan syariat Islam. Syarat-syarat *mauquf 'alaih* adalah *qurbat* atau pendekatan diri kepada Allah. Oleh karena itu, yang menjadi objek

³⁹Sri Nurhayati dan Wasilah. *Akuntansi Syariah di Indonesia*, (Ed 3; Jakarta: Salemba Empat, 2014), h. 328-329

⁴⁰Mukhtar Lutfi. *Evaluasi Sistem Pengelolaan Wakaf di Kota Makassar*, (Makassar : Alauddin University Press, 2014). h. 49.

wakaf harus objek kebajikan yang termasuk dalam bidang *qurbat* kepada Allah. *Mauquf 'alaih* tidak beloh bertentangan dengan nilai-nilai ibadah, hal ini sesuai dengan amalan wakaf sebagai salah satu bagian dari ibadah.

c) Mauquf (Harta Benda Wakaf)

Perbincangan *fiqh* mengenai benda wakaf, bertolak pada (1) jenis harta, apakah harta bergerak atau tidak bergerak, atau bias keduanya (2) harta wakaf harus jelas (diketahui) bentuknya. (3) harta wakaf itu merupakan hak milik dari *waqif*.

d) Shighat (Pernyataan atau Ikrar Waqif)

Shighat atau ikrar adalah pernyataan penyerahan harta benda wakaf oleh *waqif*. Dalam hal ini perbedaan yang muncul adalah bentuk pernyataan apakah lisan, kinayah atau tindakan. Sementara dalam hal akad wakaf, semua madzhab menyatakan bahwa wakaf adalah akad *tabarru'*, yaitu transaksi sepihak yang sah sebagai suatu akad yang tidak memerlukan Kabul dari pihak penerima dan diucapkan dengan ijab si *waqif*. Akad tidaklah menjadi syarat dalam akad wakaf. Definisi akad disini adalah suatu bentuk perbuatan hukum (*tasharruf*) yang mengakibatkan adanya kemestian penataan kepada apa yang dinyatakan dari kehendak perbuatan perbuatan hukum itu oleh pihak yang berkepentingan, kendatipun pernyataan itu dari sepihak saja. Akad dalam pengertian kesepakatan dari dua bela pihak yang berkehendak melakukan suatu perikatan digambarkan dengan ijab dan qabul, seperti yang terjadi dalam jual-beli, sewa-

menyewa, dan sebagainya sehingga tidaklah berlakudalam pengertian akad wakaf.⁴¹

2. Syarat Wakaf

Adapun syarat-syarat yang berkaitan dengan mewakafkan (waqif) ialah bahwa wakif mempunyai kecakapan melakukan tabarru', yaitu melepaskan hak milik tanpa imbalan materi, orang yang dikatakan cakap bertindak tabarru' adalah baligh, berakal sehat dan tidak dipaka. Syarat-syarat yang berkaitan dengan harta yang diwakafkan merupakan harta yang bernilai, milik yang mewakafkan dan tahan lama untuk digunakan.

Harta wakaf dapat juga berupa uang yang dimodalkan, berupa saham pada perusahaan dan berupa uang yang dimodalkan, berupa saham pada perusahaan dan berupa apa saja yang lainnya, yang penting pada harta yang berupa modal ialah dikelola dengan sedemikian rupa sehingga mendatangkan kemaslahata atau keuntungan. Syarat-syarat tujuan wakaf ialah bahwa tujuan wakaf harus sejalan dengan nilai-nilai ibadah, sebab wakaf merupakan salah satu amalan shadaqah dan shadaqah merupakan salah satu kategori ibadah, maka tujuan wakaf harus yang termaksud kategori ibadah atau sekurang-kurangnya adalah merupakan perkara-perkara mudah menurut ajaran agama Islam, yakni dapat menjadi sarana ibadah dalam arti luas.

⁴¹Miftahul Huda. *Mengalirkan Manfaat Wakaf (Potret Perkembangan Hukum dan Tata Kelola Wakaf di Indonesia)*, (Bekasi: Gramata Publishing, 2015), h.37-58.

Harta wakaf harus segera dapat diterima setelah wakaf diikrarkan, bila wakaf diperuntukkan membangun tempat-tempat ibadah umum, hendaklah ada badan yang menerimanya.

Syarat-syarat shigat wakaf adalah wakaf di-shigat-kan, baik dengan lisan, tulisan maupun dengan isyarat. Wakaf dipandang telah terjadi apabila ada pernyataan wakif (ijab) dan Qabul mauquf 'alaih tidaklah diperlukan. Isyarat hanya boleh dilakukan bagi wakif yang tidak mampu melakukan lisan dan tulisan.⁴²

Setelah mejelaskan rukun dan syarat wakaf, maka untuk mengelola benda wakaf tersebut, maka diadakan nadzir yang menurut ketentuan dalam Pasal 215 angka 5 Komplikasi Hukum Islam, harus berbentuk kelompok atau badan hukum yang disertai tugas pemeliharaan dan pengurusan benda wakaf.

Adapun nadzhir yang perorangan menurut ketentuan dalam Pasal 219 Komplikasi Hukum Islam harus memenuhi syarat-syarat sebagai berikut:

- a. Warga negara Indonesia;
- b. Beragama Islam;
- c. Sudah dewasa;
- d. Sehat jasmani dan rohaniah;
- e. Tidak berada dibawah pengampunan;

⁴²Hendi Suhendi, *Fiqh Muamalah Membahas Ekonomi Islam* (Jakarta: Rajawali Pers, 2002) h. 243-244

- f. Bertempat tinggal dikecamatan tempat letak benda yang diwakafkannya.

Kemudian bila berbentuk badan hukum, maka nadzir harus memenuhi persyaratan sebagai berikut:

- a. Badan hukum Indonesia dan berkedudukan di Indonesia;
- b. Mempunyai perwakilan dikecamatan tempat letak benda yang diwakafkannya.⁴³

E. Macam-Macam Wakaf

Adapun macam-macam wakaf dapat dibedakan menjadi dua bentuk perwakafan sebagaimana yang dikemukakan sebagai berikut:

- 1) Wakaf ahli, yaitu wakaf yang diperuntuhkan khusus pada orang-orang tertentu, seseorang atau lebih, keluarga waqif atau bukan. Wakaf ahli ini disebut juga dengan wakaf khusus.
- 2) Wakaf khairi, yaitu wakaf yang saja semula manfaatnya diperuntuhkan untuk kepentingan umum tidak khusus orang-orang tertentu, untuk mendirikan masjid, mewakafkan sebidang kebun yang hasilnya dapat dimanfaatkan untuk membina suatu pengajian dan sebagainya.⁴⁴

Adapun macam-macam wakaf sebagai berikut:

⁴³Rachmadi Usman. *Hukum Perwakafan di Indonesia* (Ed. 1. Cet. 2; Jakarta: Sinar Grafika, 2013), h. 67-68

⁴⁴A. Asaad Yunus, *Pokok-Pokok Hukum Kewarisan Islam (farid)* (Jakarta: Pt.al-Qushwan, 1992), h. 1993.

1) Wakaf Keluarga:

Yang dimaksud wakaf keluarga (disebut juga wakaf khusus) adalah wakaf yang khusus diperuntuhkan kepada orang-orang tertentu, seseorang ataupun lebih, baik itu keluarga wakif maupun orang lain.

2) Wakaf Umum:

Yang dimaksud wakaf khairi atau wakaf umum adalah wakaf yang diperuntuhkan bagi kepentingan atau kemaslahatan umum. Wakaf jenis ini sifatnya sebagai lembaga keagamaan atau sosial dalam bentuk masjid, madrasah, pesantren, asrama, rumah sakit, rumah yatim piatu, perkuburan dan sebagainya.⁴⁵

Di beberapa Negara yang mayoritas penduduknya beragama Islam seperti di Negara Timur Tengah, wakaf ahli ini setelah berlangsung puluhan tahun lamanya, menimbulkan masalah, terutama kalau wakaf keluarga itu berupa tanah pertanian. Maksud semula sama dengan wakaf umum, untuk berbuat baik orang lain dalam rangka melaksanakan amal kebajikan menurut ajaran Islam. Namun, kemudian terjadi penyalahgunaan itu misalnya (1) menjadikan wakaf keluarga itu sebagai alat untuk menghindari pembagian dan pemecahan harta kekayaan pada ahli waris yang akan menerimanya, setelah wakif meninggal dunia dan (2) wakaf keluarga itu dijadikan

⁴⁵Sayyid Sadiq, *Fiqh Sunnah* Jilid 3 (Beirut: Daar Al-Fikr), h. 148.

alat untuk mengelakkan tuntutan kreditur terhadap hutang-hutang yang dibuat oleh seseorang, sebelum ia mewariskan tanahnya itu.⁴⁶

F. Fungsi Wakaf

Dalam Peraturan Pemerintah Nomor 28 tahun 1977 tentang perwakafan dijelaskan dalam pasal 2 bahwa fungsi wakaf adalah untuk mengkekalkan manfaat benda wakaf sesuai dengan tujuan wakaf. Karena itu dengan wakaf ini maka manfaat dari pada barang atau tanah yang bersangkutan dapat dilakukan, apakah untuk keperluan umum lainnya sesuai dengan ketentuan ajaran agama Islam.

Dalam Undang-undang Nomor 41 Tahun 2004 tentang wakaf, peraturan pemerintah Nomor 42 Tahun 2006 tentang pelaksanaannya bahwa wakaf bertujuan memanfaatkan harta benda wakaf sesuai dengan fungsinya dan wakaf berfungsi mewujudkan potensi dan manfaat ekonomis harta benda wakaf untuk kepentingan ibadah dan untuk memajukan kesejahteraan umum, pada hakekatnya bakti kepada masyarakat serta menyantuni umat Islam ada tujuan yang dapat dicapai dengan wakaf agar memperoleh keridhaan Allah swt., dan memberikan pengayoman sosial dan dharma yang memerlukan pertolongan.⁴⁷

1. Fungsi Ekonomi

Salah satu aspek fisik yang terpenting dari wakaf adalah keadaannya sebagai suatu sistem transfer kekayaan yang efektif. Harta tidak terpumpuk pada kalangan

⁴⁶Mohammad Daud Ali, *Sistem Ekonomi Islam, Zakat dan Wakaf* (Cet. I; Jakarta: UI Press, 1998), h. 89-90

⁴⁷Mukhtar Lutfi. *Evaluasi Sistem Pengelolaan Wakaf di Kota Makassar*. (Makassar: Alauddin University Press, 2014), h. 67-68.

tertentu saja. Setiap orang yang memiliki kelebihan kekayaan dianjurkan untuk berwakaf, yakni menyerahkan sebahagian dari harta untuk kepentingan kehidupan masyarakat. Harta wakaf itu pada hakikatnya berfungsi sebagai modal yang dengan cara-cara tertentu yang dibenarkan oleh agama dapat dikembangkan untuk meningkatkan taraf kehidupan ekonomi.

2. Fungsi Sosial

Dari segi sosial wakaf mempunyai fungsi yang sangat penting sekali. Apabila wakaf diurus dan dilaksanakan dengan baik, berbagai kekurangan akan fasilitas dalam masyarakat akan lebih mudah teratasi. Setiap orang miskin dan melarat, akan mendapatkan jaminan dan pelayanan yang cukup. Fungsi sosial dari wakaf jauh lebih kuat dan pasti dari jaminan yang diberikan oleh sistem-sistem buatan manusia, yang sepenuhnya bergantung pada situasi dan kondisi temporer yang kebijaksanaan-kebijaksanaan lainnya.

3. Fungsi Ibadah

Pertama-tama melangkah wakaf itu satu bagian ibadah dalam pelaksanaan perintah Allah SWT, serta dalam memperkokoh hubungan dengan-Nya. Demikian tinggi fungsi ibadahnya ini, sehingga ia dijadikan salah satu rukun Islam. Dengan demikian pengakuan terhadapnya, turut menentukan terhitung tidaknya seseorang sebagai seorang muslim.

Apabila shalat adalah satu manifestasi ibadah badaniyah yang paling utama, maka wakaf sebagaimana zakat adalah suatu ibadah maliyah, ibadah dengan pengorbanan harta benda.⁴⁸

G. Mekanisme Pengelolaan dan Pendayagunaan Tanah Wakaf

1. Pengertian Tanah Wakaf

Tanah wakaf adalah tanah hak milik yang sudah diwakafkan. Menurut Boedi Harsono, perwakafan tanah hak milik merupakan suatu perbuatan hukum yang suci, mulai dari terpuji yang dilakukan oleh seseorang atau badan hukum, dengan memisahkan sebagian dari harta kekayaan yang berupa tanah hak milik dan melembagakannya untuk selama-lamanya menjadi wakaf sosial. Wakaf sosial adalah wakaf yang diperuntukkan bagi kepentingan peribadatan atau keperluan umum lainnya, sesuai dengan ajaran agama Islam.⁴⁹

Dengan dikeluarkannya Peraturan Pemerintah Nomor 28 Tahun 1977 dan berbagai peraturan pelaksanaannya, telah terjadi suatu pembaruan dibidang perwakafan tanah, dimana persoalan tentang perwakafan tanah milik telah diatur, diterbitkan, dan diarahkan sedemikian rupa, sehingga benar-benar memenuhi hakikat dan tujuan daripada perwakafan sesuai dengan ajaran Islam. Selanjutnya diharapkan

⁴⁸Asharinnuha. *Fungsi, pendayagunaan dan Pemanfaatan Tanah Wakaf Menurut Peraturan Pemerintah Nomor 28 Tahun 1977*

⁴⁹Boedi Harsono. *Hukum Agraria Indonesia (Sejarah Pembentukan Undang-Undang Pokok Agraria, Isi dan Pelaksanaannya)*. (Jakarta: Djembatan, 2005), h. 272.

dengan berbagai peraturan dimaksud, persoalan tentang perwakafan tanah ditempatkan pada proporsi yang sebenarnya.⁵⁰

2. Pengelolaan dan Pendayagunaan Wakaf

Pengelolaan dan manajemen wakaf yang lemah dapat mengakibatkan pengelolaan harta wakaf tidak optimal, harta wakaf terlantar, bahkan harta wakaf dapat hilang. Untuk mengatasi hal ini, paradigma baru dalam pengelolaan wakaf harus diterapkan. Wakaf harus dikelola secara produktif dengan menggunakan manajemen modern. Untuk mengelola wakaf secara produktif, ada beberapa hal yang perlu dilakukan. Selain perumusan konsepsi fikih wakaf dan peraturan perundang-undangan, pengelola wakaf juga harus dibina dan dilatih menjadi pengelola wakaf profesional untuk dapat mengembangkan harta yang dikelolanya, apalagi jika harta wakaf tersebut berupa uang.

Harta secara umum memerlukan pengelola yang dapat menjaga dan mengurus agar tidak terlantar dan tidak sia-sia (*hafidz al-mal*). Demikian pula halnya harta wakaf memerlukan pengelola yang dapat menjaga dan mengembangkan serta mendistribusikan hasil-hasilnya kepada yang berhak menerima sesuai dengan tujuan wakaf. Orang atau badan yang diberi wewenang untuk mengelola harta wakaf dalam istilah teknis disebut *nadzir* atau *qayim* atau *mutawalli*. Pada dasarnya pengelolaan wakaf adalah tanggung jawab pewakaf, mengingat pewakaf adalah pemiliknya yang

⁵⁰Rachmadi Usman. *Hukum Perwakafan di Indonesia* (Ed. 1. Cet. 2; Jakarta: Sinar Grafika, 2013), h. 79.

pertama. Namun demikian pewakaf dapat menunjuk orang lain yang dipercaya untuk mengelola harta wakafnya. Oleh karena itu pewakaf sewaktu-waktu dapat memberhentikan pengelola dan menggantinya dengan yang lain apabila diperlukan. Asumsi ini merujuk pada praktik wakaf Umar bin Khattab di kawasan Khaibar yang dikelola sendiri, kemudian diserahkan kepada Khafshah hingga akhir hayatnya, sesudah itu dikelola oleh orang-orang ahli dari kalangan keluarganya.⁵¹

Pengelola wakaf adalah salah satu unsur penting dalam perwakafan. Berfungsi atau tidaknya wakaf sangat tergantung pada kemampuan pengelola wakaf. Apabila pengelola wakaf kurang cakap dalam mengelola harta wakaf, dapat mengakibatkan potensi harta wakaf sebagai sarana untuk meningkatkan perekonomian masyarakat muslim tidak optimal. Bahkan dalam berbagai kasus ada pengelola wakaf yang kurang memegang amanah, seperti melakukan penyimpangan dalam pengelolaan, kurang melindungi harta wakaf, dan kecurangan-kecurangan lain sehingga memungkinkan harta wakaf tersebut berpindah tangan. Untuk mengatasi masalah ini, hendaknya calon pewakaf sebelum berwakaf memperhatikan lebih dahulu apa yang diperlukan masyarakat, dan dalam memilih pengelola wakaf hendaknya dipertimbangkan kompetensinya.⁵²

Dengan adanya Peraturan Pemerintah tentang perwakafan tanah milik itu diharapkan tanah wakaf yang ada di Indonesia lebih tertib dan lebih terjaga. Selama

⁵¹Mukhlisin Muzarie. *Hukum Perwakafan dan Implikasinya Terhadap Kesejahteraan Masyarakat (Implementasi Wakaf di Pondok Modern Darussalam Gontor)*. (Cet. I; Jakarta: Abbas Batavia-Art: 2010), h. 142.

⁵²Sri Nurhayati dan Wasilah. *Akuntansi Syariah di Indonesia*, (Ed 3; Jakarta: Salemba Empat, 2014), h. 342.

belum adanya Peraturan Pemerintah tentang perwakafan tanah, di Indonesia banyak terjadi permasalahan tanah wakaf yang muncul dalam masyarakat. Hal ini tidak berarti bahwa pemerintah tidak memperdulikan masalah perwakafan, namun karena peraturan yang ada sebelum dikeluarkannya Peraturan Pemerintah No. 28 Tahun 1977 tentang perwakafan kurang memadai, maka pemerintah pun sulit untuk menerbitkan tanah wakaf yang jumlahnya sangat banyak.⁵³

Untuk itu, pengelolaan wakaf dapat memberikan kontribusi dalam menjamin suatu kelanggengan harta wakaf agar dapat terus memberikan pelayanan prima sesuai dengan tujuannya, diperlukan dana pemeliharaan diatas biaya-biaya yang telah dikeluarkan. Hal ini berlaku pada proyek penyedia jasa maupun proyek. Sehingga untuk peningkatan kapasitas produksi ada empat model yang dapat membiayai operasional dan dapat mengembalikan produktifitas semula harta wakaf antara lain sebagai berikut:

1. Pembiayaan wakaf dengan menciptakan wakaf baru untuk melengkapi harta wakaf yang lama.
2. Pinjaman untuk pembiayaan kebutuhan operasional harta wakaf, pinjaman ini dilakukan untuk mengembalikan fungsi wakaf semula. Syarat yang biasanya harus dipenuhi sebelumnya untuk dapat melakukan pinjaman adalah mendapat ijin dari hakim pengawas.

⁵³Mukhtar Lutfi. *Manajemen Wakaf (Upaya Progresif dan Inovatif bagi Kesejahteraan Umat)*. (Cet. I; Makassar : Alauddin University Press : 2013), h. 95-96

3. Penukaran pengganti (substitusi) harta wakaf. Model substitusi berarti suatu pertukaran harta wakaf yang satu dengan yang lain, paling tidak memberikan pelayanan atau pendapatan yang sama tanpa perubahan peruntukan yang ditetapkan pemberi harta wakaf (wakif).
4. Model pembiayaan *hukr* (sewa berjangka panjang dengan *lump sum* pembayaran dimuka yang besar). Model pembiayaan ini diciptakan oleh fuqaha (ahli fikih) untuk mensiasati larangan menjual harta wakaf.
5. Model pembiayaan *ijaratain* (sewa dengan dengan dua kali pembayaran) uang muka hanya boleh dipergunakan untuk merekonstruksi harta wakaf yang bersangkutan.⁵⁴

Nadzir yang mengelola dan mengurus benda wakaf berhak menerima penghasilan dari tanah wakaf yang besarnya ditetapkan oleh kepala kandepag, cq. Kepala seksi dengan ketentuan tidak melebihi ketentuan sepuluh persen dari hasil bersih tanah wakaf. Nadzir di dalam menunaikan tugasnya berhak menggunakan fasilitas sepanjang dia perlukan dari tanah wakaf dan hasilnya yang jenis dan jumlahnya ditetapkan oleh kepala kandepag cq. Kepala seksi.⁵⁵

Pemanfaatan dana wakaf untuk kepentingan masyarakat dapat dilihat dari keberadaan harta wakaf yang digunakan untuk pendidikan, ekonomi dan kegiatan sosial, sebagaimana yang banyak dilakukan negara muslim seperti Mesir, Turki, Arab

⁵⁴Mukhtar Lutfi. *Optimalisasi Pengelolaan Wakaf*. (Cet. I Makassar: Alauddin Press, 2011), h. 211-212.

⁵⁵Direktorat jenderal bimbingan Masyarakat Islam dan Penyelenggaraan Haji, *Paradikma Baru Wakaf di Indonesia*. (Cet. II; Jakarta: Direktorat Pengembangan Zakat dan Wakaf, 2005), h.134.

Saudi, Yordania, Qatar, Malaysia, dan banyak lagi lainnya. Contoh riil pemanfaatan harta wakaf terlihat pada sekitar Masjid Nabawi dan Masjidil Haram yang merupakan tanah wakaf telah berdiri beberapa tempat usaha seperti hotel, restoran, rumah sakit, pusat perkantoran, perniagaan dan banyak lainnya. Begitu juga di Indonesia sendiri pemanfaatan harta wakaf dapat dilihat pada pondok pesantren Darussalam Gontor yang berdiri. Dalam bentuk tempat ibadah yang letaknya strategis, pengembangan wakaf dapat dilakukan dengan menambahkan bangunan gedung untuk pertemuan, pernikahan, seminar dan acara lainnya yang merupakan kegiatan masyarakat seperti yang terdapat pada Masjid Sunda Kelapa, Masjid Pondok Indah dan lainnya.⁵⁶

Dalam pasal 42 disebutkan bahwa nadzir wajib mengelola dan mengembangkan harta benda wakaf sesuai dengan tujuan, fungsi dan peruntukannya.

Selanjutnya pasal 43 dinyatakan:

- 1) Pengelolaan dan pengembangan harta benda wakaf oleh nadzir sebagaimana dimaksud dalam pasal 42 dilaksanakan sesuai dalam prinsip syariah.
- 2) Pengelolaan dan pengembangan harta benda wakaf sebagaimana dimaksud pada ayat (1) dilakukan secara produktif.

⁵⁶Ruslan Abdul Ghofur Noor. *Konsep Distribusi Dalam Ekonomi Islam dan Format Keadilan Ekonomi di Indonesia*. (Yogyakarta: Pustaka Pelajar, 2013), h. 113-114.

- 3) Dalam hal pengelolaan dan pengembangan harta benda wakaf yang maksud pada ayat (1) diperlukan penjamin, maka digunakan lembaga penjamin syariah.⁵⁷

H. Kerangka Pikir

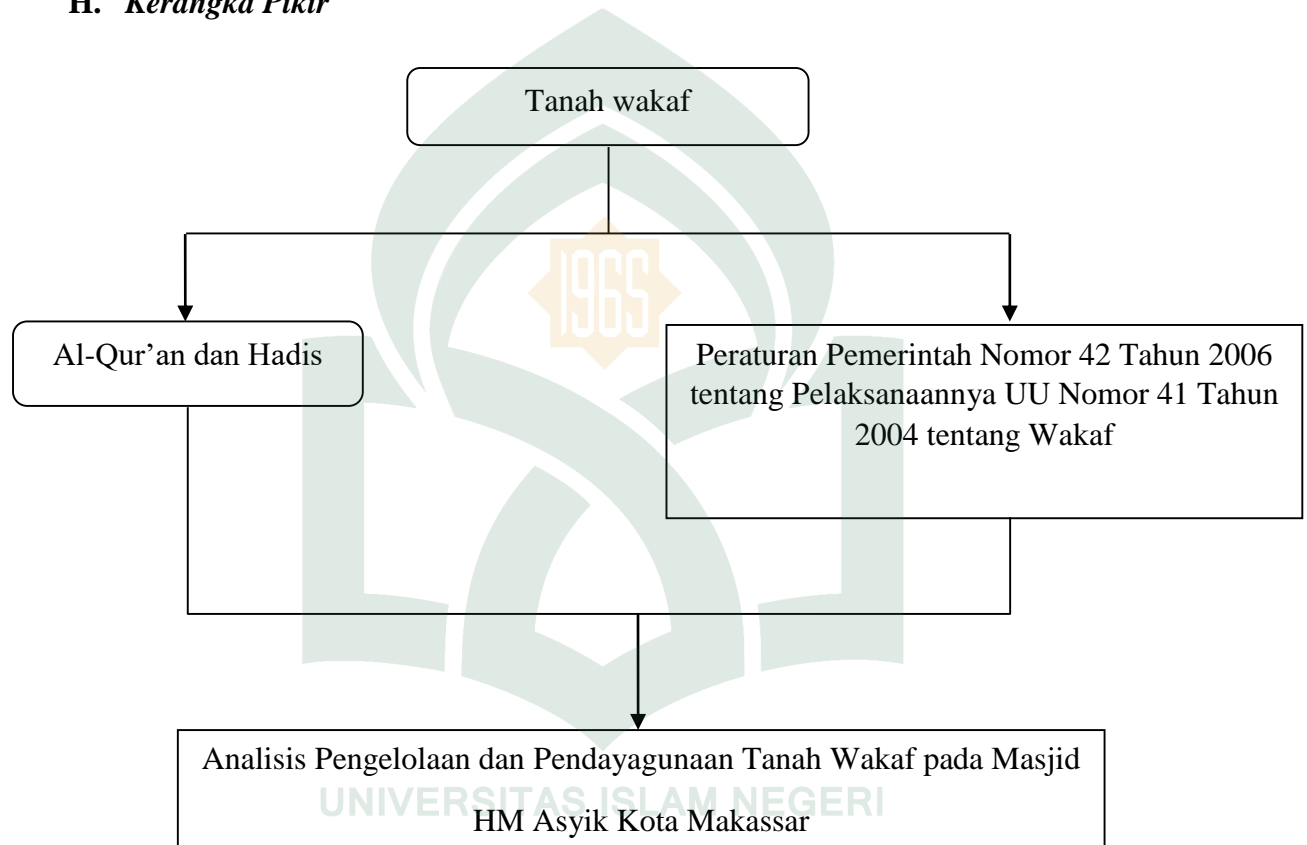

⁵⁷Departemen Agama RI. *Undang-Undang Nomor 41 tahun 2004 tentang Wakaf*, h. 22

BAB III

METODOLOGI PENELITIAN

A. Jenis dan Lokasi Penelitian

Berdasarkan pada latar belakang dan rumusan masalah yang telah Diuraikan, maka jenis penelitian ini adalah penelitian kualitatif. Obyek penelitiannya yaitu, Pengelolaan dan Pendayagunaan Tanah Wakaf Masjid H M Asyik di Kota Makassar.

Penelitian ini dilaksanakan di Masjid H M Asyik di Kota Makassar dengan berbagai sasaran berbagai berbentuk pengelolaan dan pendayagunaan tanah wakaf masjid yang telah dikelola oleh pihak pengurus masjid/nazhir yang telah ditugaskan oleh pengurus masjid untuk mengelola tanah wakaf masjid. Waktu yang diperlukan dalam penelitian ini adalah kurang lebih 1 bulan.

B. Pendekatan Penelitian

Ada beberapa pendekatan yang digunakan oleh peneliti dalam penelitian ini yaitu:

1. Pendekatan historis

Pendekatan historis, yaitu suatu ilmu yang di dalamnya dibahas beberapa peristiwa dengan memperhatikan unsur tempat, waktu, obyek, latar belakang serta pelaku dari peristiwa tersebut. Pendekatan ini digunakan untuk mengetahui dan memahami sejarah harta benda wakaf yang dalam penelitian ini difokuskan kepada tanah wakaf, hal ini sangat penting untuk mengetahui apakah tanah wakaf tersebut dialihfungsikan.

2. Pendekatan yuridis normatif

Pendekatan ini digunakan dalam menelaah peraturan-peraturan yang berlaku dalam pemecahan masalah, dalam artian mengkaji dan menelaah masalah yang timbul berdasarkan hukum yang berlaku.

C. Sumber Data

Yang dimaksud sumber data dalam penelitian adalah subyek darimana data dapat diperoleh. Data dalam penelitian digolongkan menjadi data primer dan data sekunder yang diklarifikasikan sebagai berikut:

1. Data Primer

Data primer adalah data yang dikumpulkan sendiri oleh peneliti langsung dari sumber pertama atau tempat objek penelitian dilakukan.

2. Data Sekunder

Data sekunder adalah data yang diterbitkan atau digunakan oleh organisasi yang bukan pengolahannya.⁵⁸

D. Metode Pengumpulan Data

Dalam proses pengumpulan data disesuaikan dengan penelitian yang akan dilakukan yaitu penelitian lapangan yang tidak lepas dari pengamatan langsung melalui beberapa metode:

⁵⁸Syofian Siregar, *Statistika Deskriptif Untuk Penelitian*, (Ed. 1- Cet. 4; Jakarta: Rajawali Pers, 2014), h. 128.

1. Observasi

Observasi adalah suatu proses yang kompleks, suatu yang tersusun dari berbagai proses biologis dan psikologis melalui pengamatan dengan menggunakan panca indera.⁵⁹

2. Wawancara

Wawancara adalah proses memperoleh keterangan/data untuk tujuan penelitian dengan cara tanya jawab, sambil bertatap muka antara pewawancara dengan responden dengan menggunakan alat yang dinamakan panduan wawancara.⁶⁰ Teknik wawancara ini digunakan untuk menemukan data tentang permasalahan secara terbuka, pihak informan diminta pendapat dan ide-idenya, sedangkan peneliti mendengarkan secara teliti dan mencatat apa yang dikemukakan oleh informan. Bentuk pertanyaan yang digunakan dalam wawancara ini adalah bentuk pertanyaan yang terstruktur dengan menggunakan pedoman wawancara.

Dalam penelitian ini menggunakan wawancara terstruktur dan semiterstruktur,⁶¹ yakni dialog oleh peneliti dengan informan yang dianggap mengetahui jelas keadaan/kondisi tanah wakaf Masjid H.M Asyik di Kota Makassar, yaitu, Pengurus Masjid H.M Asyik (Nazhir) dan orang-orang yang dianggap memahami kondisi tanah wakaf Masjid H.M Asyik (jamaah tetap).

⁵⁹Sutrisno Hadi, *Metode Penelitian* (Yogyakarta: Pustaka Pelajar, 1986), h. 172

⁶⁰Syofian Siregar, *Statistika Deskriptif Untuk Penelitian*, (Ed. 1- Cet. 4; Jakarta: Rajawali Pers, 2014), h. 130.

⁶¹Sugiyono, *Memahami Penelitian Kualitatif* (Bandung: Alfabeta, 2009) , h. 73-74

3. Dokumentasi

Dokumentasi adalah teknik pengumpulan data dengan cara melihat dokumen-dokumen yang ada di Masjid H M Asyik Makassar, seperti tulisan yang berupa peraturan serta gambar atau foto sebagai pelengkap dari penggunaan metode observasi dan wawancara dalam penelitian kualitatif.

E. Teknik Pengolahan dan Analisis Data

Pada dasarnya analisis data adalah sebuah proses mengatur urutan data dan mengorganisasikannya kedalam suatu pola, kategori dan satuan uraian dasar sehingga dapat ditemukan tema dan rumusan kerja seperti yang disarankan oleh data. Pekerjaan analisis data dalam hal ini mengatur, mengurutkan, mengelompokkan, memberi kode dan mengkategorikan data yang terkumpul baik dari catatan lapangan, gambar, foto atau dokumen berupa laporan.

Untuk melaksanakan analisis data kualitatif ini maka perlu ditekankan beberapa tahapan dan langkah-langkah sebagai berikut:

1. Reduksi Data

Miles dan Huberman mengatakan bahwa reduksi data diartikan sebagai proses pemilihan, pemusatan perhatian pada penyederhanaan, pengabstrakan dan transformasi data kasar yang muncul dari catatan-catatan tertulis di lapangan. Mereduksi data bisa

berarti merangkum, memilih hal-hal yang pokok, memfokuskan pada hal-hal yang penting, dicari tema dan polanya.⁶²

Kegiatan yang dapat dilakukan dalam reduksi data ini antara lain: 1) mengumpulkan data dan informasi dari catatan hasil wawancara dan hasil observasi; 2) serta mencari hal-hal yang dianggap penting dari setiap aspek temuan penelitian.

2. Penyajian Data

Penyajian data adalah kegiatan ketika sekumpulan informasi disusun, sehingga memberi kemungkinan akan adanya penarikan kesimpulan.⁶³ Dalam proses penyajian data yang telah direduksi data diarahkan agar terorganisasikan, tersusun dalam pola hubungan, sehingga semakin mudah dipahami. Penyajian data biasa dilakukan dalam uraian naratif, seperti bagan, diagram alur (*flow diagram*).⁶⁴

Kegiatan pada tahapan ini antara lain: 1) membuat rangkuman secara deskriptif dan sistematis, sehingga tema sentral dapat diketahui dengan mudah; 2) memberi makna setiap rangkuman tersebut dengan memperhatikan kesesuaian dengan fokus penelitian. Jika dianggap belum memadai maka dilakukan penelitian kembali ke lapangan untuk mendapatkan data-data yang dibutuhkan dan sesuai dengan alur penelitian.

⁶²Sugiyono, *Memahami Penelitian Kualitatif* (Bandung: Alfabeta, 2009) , h. 92

⁶³Ariesto Hadi Sutopo dan Adrianus Arief, *Terampil Mengolah Data Kualitatif Dengan NVIVO*, (Jakarta: Prenada Media Group, 2010)

⁶⁴Syofian Siregar, *Statistika Deskriptif Untuk Penelitian*, (Ed. 1-Cet. 4; Jakarta: Rajawali Pers, 2014), h. 215

3. Penarikan Kesimpulan atau *verifikasi*

Kegiatan utama ketiga dalam analisis data yaitu penarikan kesimpulan/verifikasi. Sejak awal pengumpulan data, peneliti telah mencatat dan memberi makna sesuatu yang dilihat atau diwawancarainya. Memo dan memo telah ditulis, namun kesimpulan akhir masih jauh.⁶⁵



⁶⁵Muri Yusuf, *Metode Penelitian (Kuantitatif, Kualitatif dan Penelitian Gabungan)*, (Cet. 3; Jakarta: Prenadamedia Group, 2016), h. 409

BAB IV

HASIL PENELITIAN DAN PEMBAHASAN

A. Gambaran Umum Lokasi Penelitian

1. Sejarah Masjid H.M Asyik

Yang melatar belakangi berdirinya Masjid H.M Asyik ini adalah dari beberapa informasi-informasi yang berkembang dimasyarakat maupun dari keluarga almarhum H.M Asyik itu sendiri bahwa beliau memang bercita-cita ingin mendirikan Masjid di Makassar, karena beliau adalah seorang hartawan dari Pare-Pare Sulawesi Selatan. Setiap beliau ke Makassar dia singgah di suatu Masjid yang ada di Kabupaten Barru dan beliau melihat kondisi Masjid tersebut yang tidak terawat dan agak kotor, terutama wcnnya. Sejak saat itulah tertanam dibenaknya keinginan beliau untuk mendirikan Masjid yang megah di Kota Makassar. Berikut gambaran tentang Yayasan Masjid HM Asyik dalam bentuk tabel.

Tabel Profil Masjid HM Asyik Kota Makassar

ID Masjid	:	01.6.26.22.13.000007
Luas Tanah	:	2.500 M ²
Status Tanah	:	Wakaf
Luas Bangun	:	900 M ²
Tahun Berdiri	:	1980
Dayang Tampung Jamaah	:	1000
No Telp/Faks	:	8.114.163.312 / -

Fasilitas	:	Parkir, Taman, Gudang, Tempat Penitipan Sepatu/Sandal, Ruang Belajar (TPA/TK Islam), Perlengkapan Pengurusan Jenazah, Kantor Sekretariat, Sound System dan Multimedia, Pembangkit Listrik/Genset, Kamar Mandi/WC, Tempat Wudhu, Sarana Ibadah
Kegiatan	:	Pemberdayaan Zakat, Infaq, Shodaqoh dan Wakaf, Menyelenggarakan kegiatan pendidikan (TPA, TK Islam, Pusat Kegiatan Belajar Masyarakat), Menyelenggarakan Pengajian Rutin, Menyelenggarakan Dakwah Islam/Tabliq Akbar, Menyelenggarakan Kegiatan Hari Besar Islam, Menyelenggarakan Sholat Jumat, Menyelenggarakan Ibadah Sholat Fardhu
Jumlah Pengurus	:	30

Sumber: simas.kemenag.go.id

Peletakan batu pertaman Masjid dilakukan oleh Almarhum H.M Asyik pada tahun 1980 dan melakukan penimbunan seluas $\pm 1000 \text{ m}^2$ dan tinggi $\pm 150 \text{ m}^2$ menurut arsitek pembangunan Masjid Bapak H. Sahnun (Puang Sahnun) yang juga keponakan beliau. Bapak Almarhum H.M Asyik membangun Masjid ini kurang lebih 1-4 tahun (1980-1984) dengan biaya sendiri. Pada tahun 1985 Masjid ini diresmikan penggunaannya oleh Bapak wakil gubernur KDH Drs. H. Daud Nampo, sekaligus penyerahan dan mewakafkan pengelolaannya kepada Yayasan Masjid. Pada awal berdirinya, Masjid ini bernama Masjid Raodah dan merupakan salah satu Masjid termegah di Kota Makassar-Sulawesi Selatan bahkan Indonesia Timur. Nama Raodah sendiri diambil dari nama salah seorang anaknya yang ke-6 dari ketujuh bersaudara.⁵²

Berikut silsilah keluarga H.M Asyik

Nama : H.M Asyik (Almarhum)
 Istri : Siti Hawa Asyik (Almarhuma)
 Anak : Hj. Surya Asyik (Almarhuma)

⁵²Qaimuddin, *Ketua Harian Masjid H.M Asyik*, Wawancara. Makassar, 19 Oktober 2017

Hj. Asyha Asyik (Almarhuma)

Hj. Syamsih Asyik (Almarhuma)

H. Monin Asyik (Almarhum)

H. Usman Asyik (Almarhum)

Hj. Raodah Asyik

Hj. Radiah Asyik

Pada tahun 1985 tepatnya pada tanggal 14 Februari beliau wafat dan berwasiat kepada keluarganya untuk diganti Masjid Raodah menjadi Masjid H. Muhammad Asyik namanya sendiri. Sejak saat itulah dan sampai sekarang Masjid Raodah berubah menjadi Masjid H.M Asyik.⁵³

2. Visi dan Misi Masjid H.M Asyik

Adpun Visi dan Misi Masjid H.M Asyik adalah

Visi:

“Menjadi Tempat dan Pusat Ibadah Kajian Islam”

Misi:

“Sebagai Tempat Untuk Menuntut Ilmu Bagi Umat Islam Sendiri”

⁵³Berdasarkan Observasi langsung yang dilakukan peneliti, Kamis 19 Oktober 2017

B. Struktur Pengurus Masjid H.M Asyik

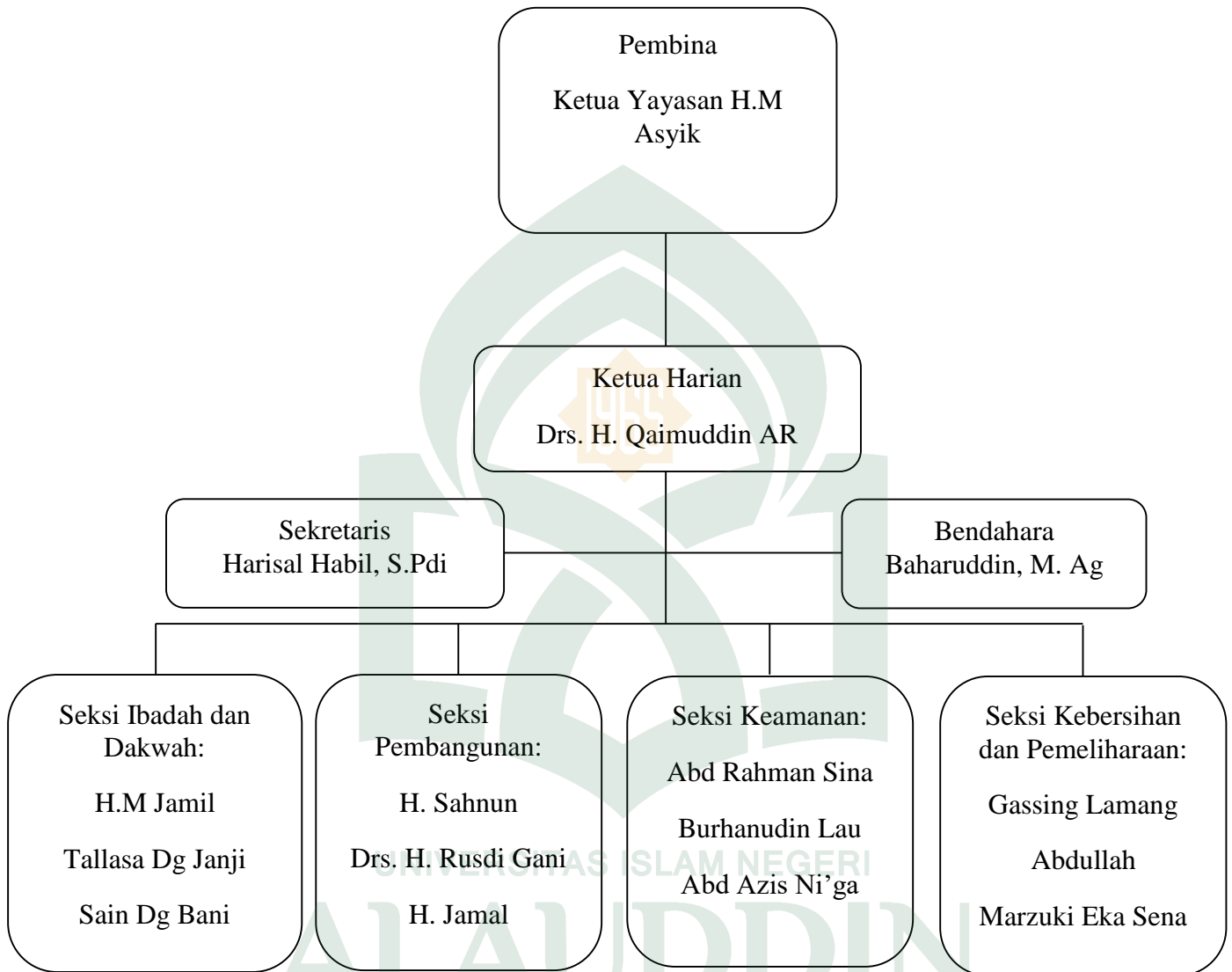

Gambar 1.1: Struktur Pengurus Masjid H.M Asyik Kota Makassar periode 2012-2018

Masjid H.M Asyik telah memiliki struktur kepengurusan yang diharapkan secara kompak bersama-sama dalam mengembangkan kehidupan keagamaan dan perekonomian warga sekitar baik untuk kesejahteraan umat maupun untuk internal di dalam kepengurusan.

Struktur kepengurusan Masjid H.M Asyik terdiri dari seorang ketua harian, dan dibantu oleh sekretaris dan bendahara serta bidang-bidang yang lain guna untuk kelancaran kegiatan keagamaan pada Masjid tersebut.

C. Bentuk Pengelolaan Tanah Wakaf Masjid H.M Asyik Kota Makassar

Dalam kamus bahasa Indonesia yang dimaksud pengelolaan ialah, (1) proses, cara, perbuatan mengelola; (2) proses melakukan kegiatan tertentu dengan menggerakkan tenaga orang lain; (3) proses yang membantu merumuskan kebijaksanaan dan tujuan organisasi; (4) proses yang memberikan pengawasan pada semua hal yang terlibat dalam pelaksanaan kebijaksanaan dan pencapaian tujuan.⁵⁴

Dalam konteks pengelolaan yang dilakukan oleh nazhir atau pengurus Yayasan Masjid HM Asyik berbagai upaya yang telah dilakukan adalah:

1. Pengadministrasian Tanah Wakaf

Setelah mendata tanah-tanah wakaf secara nasional, maka hal yang perlu dilakukan dalam rangka pengamanan tanah-tanah tersebut adalah dengan segera memberikan sertifikat tanah wakaf yang ada di seluruh pelosok tanah air. Secara teknis, pemberian sertifikat tanah wakaf memang membutuhkan keteguhan para nazhir dan biaya yang tidak sedikit. Sehingga diperlukan peran semua pihak yang

⁵⁴ www.KamusBahasaIndonesia.org

berkepentingan, khususnya peran Badan Pertanahan Nasional (BPN) dan pemerintah daerah agar memudahkan pengurusannya.⁵⁵

Sebagaimana diamanatkan dalam pasal 11 Undang-undang Nomor 41 Tahun Wakaf bahwa salah satu tugas nazhir wakaf adalah melakukan pengadministrasian harta benda wakaf,⁵⁶ maka pengurus Yayasan Masjid HM Asyik berupaya melakukan hal yang sama.

Upaya awal yang dilakukan adalah mengurus administrasi wakaf pada Kantor Urusan Agama Kota, yaitu mengurus Akta Ikrar Wakaf, Ikrar Wakaf dan Surat Pengesahan Nazhir wakaf (dalam hal ini adalah pengurus Yayasan). Setelah pengurusan Akta Ikrar Wakaf tersebut selesai, selanjutnya demi kepastian hukum di masa mendatang, maka oleh pengurus yayasan di rasa perlunya untuk lebih meningkatkan tidak hanya sampai pada Akta Ikrar Wakaf saja. Maka selanjutnya diuruslah sertifikat wakaf tanah yayasan tersebut pada kantor Pertanahan Kota Makassar, sehingga akhirnya telah terbit sertifikat wakaf tersebut.

2. Mengangkat Para Pelaksana Yayasan yang Berkompeten di bidangnya.

Para pengurus yang diangkat/ditugaskan untuk mengurus Yayasan Masjid HM Asyik adalah orang-orang yang ahli dibidangnya sendiri dan orang yang masih hidup sampai sekarang dan merupakan saksi hidup Yayasan itu ada 5 (lima) orang. Sedangkan para guru yang diangkat/ditugaskan mengajar pada lembaga-lembaga pendidikan yang ada Taman Kanak-Kanak Al-Qur'an dan Pendidikan Anak Usia

⁵⁵ Direktorat Jenderal Bimbingan Masyarakat Islam dan Penyelenggaraan Haji, *Pedoman Pengelolaan dan Pengembangan Wakaf* (Jakarta, 2003), h. 70-71

⁵⁶ Departemen Agama, *Undang-undang Nomor 41 Tahun 2004, Tentang Wakaf* . h. 9

Dini (PAUD) mereka yang memiliki kompetensi yang cukup untuk mengajar.

Dimana, pada PAUD saat ini jumlah tenaga pengajarnya ada 4 (empat) orang guru.

Dari empat orang guru tersebut , terdiri 1 (satu) orang kepala sekolah. Dimana semua tenaga pengajar di PAUD ini berpendidikan Sarjana Strata Satu (S1 Kependidikan) dan jumlah siswa kami di tahun ajaran ini ada 38 (tiga puluh delapan) orang.⁵⁷

3. Melakukan Pengawasan dan Evaluasi Kerja Para Pelaksana/Pegawai Yayasan

Pengawasan yang dilakukan pengurus Yayasan terhadap para pelaksana/pegawai dilakukan secara terus menerus dan semaksimal mungkin. Hal yang dilihat dalam ini adalah apakah para pelaksana tersebut telah bekerja sesuai dengan tupoksi mereka atau tidak , termaksud kehadiran, kesungguhan bahkan kreatifitas mereka dalam bekerja. Sedangkan Pendidikan Anak Usia Dini (PAUD) tidak diawasi oleh pengurus yayasan akan tetapi diawasi langsung oleh Kepala Sekolah dan Dinas Pendidikan Kota Makassar.

Pengelolaan tanah wakaf adalah bentuk atau proses untuk melakukan kegiatan dan pengawasan terhadap semua yang terlibat dalam kegiatan, agar dapat memberikan keuntungan. Adapun bentuk pengelolaan tanah wakaf Masjid H.M Asyik adalah Sebagai Tempat Ibadah yaitu Masjid H.M Asyik Sendiri, Lembaga Pendidikan agama usia dini yang bernaun dibawah yayasan H.M Asyik yaitu TK Islam/PAUD, TPA dan TPQ Raodatul Asyik dan Kegiatan Perekonomian.

⁵⁷ Aminah, Kepala PAUD HM Asyik Kota Makassar, Wawancara. Makassar 02 November 2017

Sementara itu tanah wakaf Masjid H.M Aysik merupakan tanah wakaf ahli dan dikelola oleh yayasan itu sendiri dimana apabila yayasan masjid bubar, maka wakaf akan kembali kepada ahli waris.

Pengelolaan tanah wakaf Masjid di kelola dengan transparan dan profesional, semua pemasukan dan pengeluaran Masjid di Umumkan setiap Jum'at termasuk hasil celengan hari raya idul fitri dan idul adha.⁵⁸

Berdasarkan penuturan diatas, maka tanah wakaf yang terdapat di H.M Asyik adalah tanah yang mulanya merupakan tanah milik pribadi dan diwakafkan kepada pengurus yayasan itu sendiri. Dengan demikian wakaf tersebut dapat dinamakan dengan wakaf ahli (dzurri), dimana wakaf ahli (dzurri) adalah wakaf yang diperuntukkan bagi kepentingan dan jaminan sosial dalam lingkungan keluarga, dan lingkungan kerabat itu sendiri.

Menurut penulis, dalam pengelolaan tanah wakaf di Masjid H.M Asyik sendiri sudah benar dan tepat dengan arti wakaf sendiri, akan tetapi yang mengelola tanah wakaf Masjid H.M Asyik tersebut hanya di kelola oleh pengurus/yayasan sendiri dimana dalam pengelolaan tanah wakaf harus mempunyai nazhir agar wakaf tersebut dapat berkembang secara baik.

Sama halnya dengan fiqh Islam dan kompilasi hukum, maka menurut Peraturan Pemerintah Nomor 28 Tahun 1977 untuk adanya wakaf tanah milik

⁵⁸ Harisal Habil, *Sekretaris Masjid H.M Asyik*, Wawancara. Makassar, 19 Oktober 2017

tersebut harus dipenuhi 4 (empat) rukun atau unsur dari wakaf tanah milik tersebut, yaitu.⁵⁹

1. Adanya orang berwakaf (waqif) sebagai subyek hukum wakaf tanah milik.
2. Adanya benda yang diwakafkan (mauquf), yaitu tanah milik.
3. Adanya penerima wakaf (sebagai subyek wakaf) (nadzir).
4. Adanya 'aqad atau lafaz atau pernyataan penyerahan wakaf dari tangan wakif kepada orang atau tempat berwakaf.

Meskipun tanah wakaf tersebut merupakan tanah yang masuk dalam ranah milik yayasan, yaitu tanah wakaf Masjid H.M Asyik adalah murni tanah wakaf yang pada awalnya hak milik, yang diwakafkan untuk keluarga dan kerabat lainnya. Meskipun demikian, tanah tersebut tetap tanah wakaf.

D. Bentuk Pendayagunaan Tanah Wakaf Masjid H.M Asyik Kota Makassar

Berdasarkan masalah yang dihadapi dalam pengelolaan tanah wakaf di Indonesia merupakan persoalan klasik yang sampai saat ini belum tuntas dan belum selesai, walaupun perangkat peraturan perundangannya telah cukup banyak dan menjanjikan. Kasus-kasus sejumlah harta wakaf diberbagai daerah di hampir seluruh Indonesia, membuktikan bahwa masih banyak masalah yang harus segera dipecahkan dan pengelolaan yang masih relatif rendah sehingga kurang mampu memberi kontribusi kepada masyarakat luas.

⁵⁹ Rachmadi Usman, Hukum Perwakafan di Indonesia (Ed. 1. Cet. 2 - Jakarta: Sinar Grafika, 2013), h. 80

Dalam hal pendayagunaan tanah wakaf Yayasan Masjid HM Asyik , berbagai Upaya yang dilakukan pengurus yayasan adalah:

1. Pembangunan Saran dan Prasarana.

Pembangunan sarana terutama sarana ibadah merupakan salah satu indikator perkembangan Yayasan Masjid HM Asyik yang diupayakan oleh pengurus yayasan. Hal ini dikarenakan pada awal didirikannya, hanya berdiri sebuah masjid saja, namun saat ini telah ada berbagai gedung sebagai sarana pendidikan dan sosial keagamaan yang mendukung berjalannya yayasan.

Adapun berbagai pembangunan secara fisik atau berupa sarana dan prasarana yang telah direalisasikan yaitu:

- Pembangunan Masjid HM Asyik
- Pemabangunan Gedung TK Islam/PAUD HM Asyik
- Pembangunan Kantor Pengurus Yayasan
- Pembangunan Kantor TK Islam/PAUD
- Pembangunan Taman Bermain

Demikian pula dengan prasarana yang dibutuhkan dalam rangka operasional Yayasan baik di bidang pendidikan, sosial dan lainnya, dari waktu ke waktu terus diupayakan untuk dilengkapi.

2. Meningkatkan profesionalitas dan keahlian para pengurus dan pelaksanaan yayasan.

Usaha ini dilaksanakan dengan cara mengikut sertakan para pengurus yayasan maupun para guru dalam kegiatan pelatihan-pelatihan yang diadakan oleh

Pemerintah, Majelis Ulama Indonesia (MUI) dan Ormas, yang akhirnya diharapkan akan dapat lebih meningkatkan kualitas dan memajukan yayasan.

Iya, kadang-kadang ada pelatihan untuk pengurus masjid berupa, pelatihan manajemen masjid, sound sistem, zakat, wakaf, penyelenggaraan jenazah dan lain-lain, kadang juga bermalam ditempat pelatihan.⁶⁰

E. Upaya yang Dilakukan Dalam Pemanfaatan Hasil Pengelolaan dan Penadayagunaan Tanah Wakaf Yayasan Masjid HM Asyik Kota Makassar

Sebagaimana diamanatkan dalam Undang-undang Nomor 41 Tahun 2004 Tentang Wakaf pada Bab V pasal 42 disebutkan bahwa nazhir wajib mengelola dan mengembangkan harta benda wakaf sesuai dengan tujuan, fungsi dan peruntukannya. Dan pada pasal selanjutnya disebutkan bahwa dalam hal pengelolaan dan pendayagunaan wakaf tersebut dilakukan secara produktif. Dari upaya-upaya yang telah dilakukan oleh pengurus Yayasan Masjid HM Asyik sebagaimana telah dijelaskan sebelumnya, dapat dikatakan bahwa upaya pengelolaan dan pendayagunaan wakaf tersebut bersifat produktif.

Dan dari hasil pengelolaan tersebut oleh pengurus yayasan telah dilakukan upaya-upaya pemanfaatan sebagai berikut:

1. Ibadah.

Pertama-tama melangkah wakaf itu satu bagian ibadah dalam pelaksanaan perintah Allah SWT, serta dalam memperkuat hubungan dengan-Nya. Demikian tinggi fungsi ibadahnya ini, sehingga ia dijadikan salah satu rukun Islam. Dengan

⁶⁰ Harisal Habil, *Sekretaris Pengurus Masjid HM Asyik, Wawancara*. Makassar 4 November 2017

demikian pengakuan terhadapnya, turut menentukan terhitung tidaknya seseorang sebagai seorang muslim.

Bentuk pendayagunaan tanah wakaf Masjid HM Asyik selain tempat ibadah (sholat) adalah digunakan untuk wamina perkawinan, pengajian-pengajian majeis taklim, kegiatan-kegiatan yang berbau tentang agama Islam dan organisasi kepemudaan.

2. Sosial/Pendidikan

Fungsi sosial dari wakaf jauh lebih kuat dan pasti dari jaminan yang diberikan oleh sistem-sistem buatan manusia, yang sepenuhnya bergantung pada situasi dan kondisi temporer yang kebijaksanaan-kebijaksanaan lainnya.

TK Islam/PAUD HM Asyik Sendiri telah berdiri pada tahun 2004 dan SK Para tenaga pengajar dikeluarkan oleh pengurus yayasan dan diusulkan ke Dinas Pendidikan Kota Makassar untuk disahkan.

Tahun Ajaran	Jumlah Siswa		Total
	Laki-Laki	Perempuan	
2013-2014	20	18	38
2014-2015	10	18	28
2015-2016	9	15	24
2016-2017	21	17	38

Tabel Jumlah Siswa TK Islam/PAUD HM Asyik Kota Makassar

Selain di pendidikan, pengurus yayasan juga menyediakan buka puasa setiap hari senin dan kamis. Dimana jamaah yang berpuasa pada hari tersebut pengurus yayasan menyediakan takjil untuk berbuka puasa bersama.

3. Ekonomi

Salah satu aspek fisik yang terpenting dari wakaf adalah keadaannya sebagai suatu sistem transfer kekayaan yang efektif. Harta tidak terpumpuk pada kalangan tertentu saja. Setiap orang yang memiliki kelebihan kekayaan dianjurkan untuk berwakaf, yakni menyerahkan sebahagian dari harta untuk kepentingan kehidupan masyarakat. Harta wakaf itu pada hakikatnya berfungsi sebagai modal yang dengan cara-cara tertentu yang dibenarkan oleh agama dapat dikembangkan untuk meningkatkan taraf kehidupan ekonomi.

Sebagaimana dihalaman Masjid HM Asyik terdapat sebuah warung dan ada beberapa orang yang menjadi tukang parkir dan penjaga sandal/sepatu untuk menjaga keamanan dan kenyamanan para jamaah yang singgah beribadah (sholat), dan secara tidak langsung mereka telah terbantu dari segi ekonominya bagi orang yang menjadi tukang parkir dan penjaga sandal/sepatu karena telah mendapat imblan dari jamaah itu sendiri.

Iya nak, saya yang menjual ini. Hasil penjualan barang saya ini lumayan membantu ekonomi saya dan tidak adaji infak perbulannya yang saya kasi masuk ke penegurus.⁶¹

⁶¹ Dg Bulaeng, *Pemilik Warung, Wawancara*. Makassar 2 November 2017

F. Faktor yang Menghambat dalam Pengelolaan dan Pendayagunaan Tanah Wakaf Yayasan Masjid HM Asyik Kota Makassar

Selama mengelola dan mendayagunakan Yayasan Masjid HM Asyik sejak berdirinya tahun 1980, tentu pengurus yayasan telah mengalami kendala dalam pengelolaan dan pendayagunaannya salah satunya adalah hanya terdapat dari internal yayasan dalam hal ini masih ada anak dan cucu almarhum yang belum faham bahwa tanah dan masjidnya telah diwakafkan.

Disini penulis dapat menyimpulkan bahwa, sebagaimana kita ketahui bahwa benda/harta yang telah diwakafkan itu tidak boleh lagi dikuasai sepenuhnya dari ahli waris dan seluruh pemanfaatannya itu untuk orang banyak.

G. Analisis Penulis

1. Analisis Pengelolaan

Dalam rangka pengelolaan tanah wakaf Yayasan Masjid HM Asyik, para pengurus yayasan telah melakukan hal-hal sebagai berikut:

- a. Pengadministrasian tanah wakaf
- b. Mengangkat Para Pelaksana Yayasan yang Berkompeten di bidangnya.
- c. Melakukan Pengawasan dan Evaluasi Kerja Para Pelaksana/Pegawai Yayasan

2. Analisis Pendayagunaan

Kata pendayagunaan mempunyai dua arti : pengusahaan agar mampu mendatangkan hasil dan manfaat; dan pengusahaan (tenaga dan sebagainya) agar mampu menjalankan tugas dengan baik.⁶²

Dalam konteks pendayagunaan tanah wakaf yayasan Masjid HM Asyik beberapa hal yang telah diupayakan yaitu :

- a. Pembangunan Saran dan Prasarana.
- b. Meningkatkan profesionalitas dan keahlian para pengurus dan pelaksanaan yayasan

Dari upaya pembangunan sarana dan prasarana yang telah dilakukan oleh yayasan jelas menggambarkan perkembangan/kemajuan yayasan dari waktu ke waktu. Indikatornya adalah bahwa saat ini telah berdiri bangunan yang mendukung jalannya yayasan, baik untuk sarana pendidikan (Gedung TK Islam HM Asyik) dan Sosial Keagamaan (majelis taklim dan sekretariat yayasan).

3. Analisis Pemanfaatan Hasil Pengelolaan dan Pendayagunaan

Dalam hal pemanfaatan hasil pengelolaan dan pendayagunaan wakaf dapat yang dikategorikan menjadi dua bagian yaitu :

- a. Pemanfaatan secara internal

Yang dimaksud dengan pemanfaatan internak adalah pemanfaatan yang ditujukan kedalam yayasan itu sendiri dan hasilnya dirasakan

⁶² www.kbbi.web.id

dalam internal yayasan. Yang termasuk pemanfaatan kategori internal adalah pemanfaatan untuk biaya operasional yayasan dan pemanfaatan untuk dijadikan sebagai modal pembangunan sarana dan prasarana dalam rangka pengembangan yayasan

b. Pemanfaatan secara eksternal

Yang dimaksud dengan pemanfaatan ini adalah manfaat yang dirasakan oleh komponen masyarakat diluar yayasan. Yang dimaksud dalam kategori ini adalah membantu perekonomian masyarakat dimana penjual yang ada di pekarangan masjid itu tidak dikenakan infak perbulan, tukang parkir dan penjaga sandal/sepatu yang ada dimasjid itu tidak juga dikenakan infak perbulanya.

BAB V

PENUTUP

A. Kesimpulan

Berdasarkan penelitian yang dilaksanakan peneliti terhadap pengelolaan dan pendayagunaan tanah wakaf pada Masjid HM Asyik Kota Makassar , maka secara umum penulis dapat menarik kesimpulan bahwa pengelolaan dan pendayagunaannya sudah dikelola dengan cukup baik. Dan ada beberapa kesimpulan yang dapat diambil oleh peneliti adalah:

1. Mengenai pengelolaan tanah wakaf yang ada di Masjid HM Asyik Kota Makassar sudah berjalan dengan baik sebab hingga saat ini manfaatnya dapat dinikmati secara terus menerus oleh umat, terbukti dengan adanya pengelolaan tanah wakaf yang digunakan sebagai tempat peribadatan yakni Masjid HM Asyik Kota Makassar, dan sebagai tempat pendidikan yakni PAUD Islam HM Asyik yang dikelola oleh Dinas Pendidikan Kota Makassar.
2. Mengenai pendayagunaan tanah wakaf Masjid HM Asyik Kota Makassar hingga saat ini telah terealisasi secara optimal sehingga dapat memberikan kontribusi secara luas khususnya di bidang ekonomi dan sosial.
3. Pengurus Yayasan telah membentuk ZIS (Zakat, Infak dan Shadaqah)

B. Saran

Adapun saran-saran penulis untuk kemajuan dalam mengelola tanah wakaf yang ada agar berdaya guna dan efektif, adalah sebagai berikut :

1. Untuk pengurus yayasan agar dapat membentuk nazhir dimana dalam sebuah wakaf seorang nazhir yang paham betul tentang apa itu wakaf, tanpa adanya nazhir dalam suatu yayasan maka wakaf itu tidak akan berjalan dengan baik.
2. Untuk internal/keluarga dari si pewakif agar bisa lagi memahami apa yang di maksud dengan wakaf.



DAFTAR PUSTAKA

- Ali, Atabikdan Ahmad Zuhdi Muhdlor. *Kamus Kontemporer Arab-Indonesia*. Yogyakarta: Krapyak, t.th
- Ali, Mohammad Daud. *Sistem Ekonomi Islam, Zakat dan Wakaf* . Cet. I; Jakarta: UI Press. 1998
- al-Kaf, Abdullah Zaki. *Ekonomi dalam Perspektif Islam*. Bandung: Pustaka Setia. 2002
- Al-Khatib, Muhammad. *al-Iqna'*. Beirut: Darul Ma'rifah, t.th
- Azzam Muhammad, Abdul Aziz. *Fiqh Muamalat (Sistem Transaksi dalam Fiqh Islam*
- Basher, Desi Kamalia. *Wakaf dan Hubungannya dengan Solidaritas Social dalam Pandangan Syariat Islam*. Makassar: Syariah dan Hukum UIN Alauddin. 2010
- Bungin, Burhan. *Penelitian Kualitatif: Komunikasi, Ekonomi, Kebijakan Publik, dan Ilmu Sosail lainnya*. Cet. 2; Jakarta: Kencana. 2008
- Departemen Agama RI. *Undang-Undang Nomor 41 tahun 2004 tentang Wakaf*
- Direktorat jenderal bimbingan dan Penyelenggaraan Haji Masyarakat Islam. *Paradikma Baru Wakaf di Indonesia*. Cet. II; Jakarta: Direktorat Pengembangan Zakat dan Wakaf. 2005.
- Direktorat Pembinaan Badan Peradilan Agama Direktorat Jenderal Pembinaan Kelembagaan Agama Islam Departemen Agama RI. *Kompilasi Hukum Isam*, 1991, Pasal 1.
- Direktorat Pengembangan Zakat Dan Wakaf. *Paradigma Baru Wakaf di Indonesia*. Edisi II Cet. II; Jakarta: Dirjen Bimbingan masyarakat Islam dan Penyelenggara Haji. 2004
- Fyzee, Asaf A.A. *Outlines of Muhammad Law*, disalin oleh Arifin Bey. Tinta Mas. Jakarta. 1961
- Hadi, Sutrisno. *Metode Penelitian*. Yogyakarta: Pustaka Pelajar 1986

- Halim, Abdul. *Hukum Perwakafan di Indonesia*. Ciputat: Ciputat Press. 2005
- Harsono, Boedi. *Hukum Agraria Indonesia (Sejarah Pembentukan Undang-Undang Pokok Agraria, Isi dan Pelaksanaannya)*. Jakarta: Djambatan. 2005
- Hihab, M. Quraish. *Tafsir Al-Mishbah (Pesan, Kesan, dan Keserasian al-Qur'an)*. Jakarta: Lentera Hati. 2002
- Huda, Miftahul. *Mengalirkan Manfaat Wakaf: Potret Perkembangan Hukum dan Tata Kelola Wakaf di Indonesia*. Bekasi: Gramata Pulishing. 2015
- Idri. *Hadis Ekonomi (Ekonomi dalam Perspektif Hadis Nabi)*. Cet-1; Jakarta: Prenadamedia Group, 2015
- Kara, Muslimin, dkk. *Pengantar Ekonomi Islam*. Makassar: Alauddin Press, 2009
- Lubis, Suhrawardi K, dkk. *Wakaf dan Pemberdayaan Umat*. Jakarta: Sinar Grafika. 2010
- Lutfi , Mukhtar. *Optimalisasi Pengelolaan Wakaf*. Makassar: Alauddin University Press. 2011
- _____. *Pemberdayaan Wakaf Produktif*. Makassar: Alauddin University Press. 2012
- _____. *Manajemen Wakaf (Upaya Progresif dan Inovatif bagi Kesejahteraan Umat)*. Cet. I; Makassar : Alauddin University Press. 2013
- _____. *Manajemen Wakaf*. Makassar: Alauddin University Press. 2013
- Muhammad, *Prinsip-Prinsip Ekonomi Islam*. Ed. 1- Cet. 1; Yogyakarta: Graha Ilmu, 2007
- Muzarie, H. Mukhlisin. *Hukum Perwakafan dan Implikasinya Terhadap Kesejahteraan Masyarakat (Implementasi Wakaf di Pondok Modern Darussalam Gontor)*. Cet. I; Jakarta: Kementerian Agama. 2010
- Noor Ghofur, Ruslan Abdul. *Konsep Distribusi Dalam Ekonomi Islam dan Format Keadilan Ekonomi di Indonesia*. Yogyakarta: Pustaka Pelajar. 2013
- Nurhayati, Sri dan Wasilah. *Akuntansi Syariah di Indonesia*. Ed 3; Jakarta: Salemba Empat, 2014.

- Pusat Pengkajian dan Pengembangan Ekonomi Islam UII Yogyakarta. *Ekonomi Islam*. Ed. 1-Cet. 6; Jakarta: Rajawali Pers, 2014
- Rozalinda. *Ekonomi Islam: Teori dan Aplikasinya pada Aktivitas Ekonomi*. Ed. 1-Cet.3; Jakarta: Rajawali Pers. 2016
- Sadiq, Sayyid. *Fiqh Sunnah* Jilid 3. Beirut: Daar Al-Fikr
- Siregar, Syofian. *Statistika Deskriptif Untuk Penelitian*. Ed. 1- Cet. 4; Jakarta: Rajawali Pers. 2014
- Sugiyono. *Memahami Penelitian Kualitatif*. Bandung: Alfabeta. 2009
- Suhendi. Hendi. *Fiqh Muamalah Membahas Ekonomi Islam*. Jakarta: Rajawali Pers. 2002
- Sutopo, Ariesto Hadi dan Adrianus Arief. *Terampil Mengolah Data Kualitatif Dengan NVIVO*. Jakarta: Prenada Media Group. 2010
- Usman, Rachmadi. *Hukum Perwakafan di Indonesia*. Ed. 1. Cet. 2; Jakarta: Sinar Grafika. 2013
- Yunus, A. Asaad. *Pokok-Pokok Hukum Kewarisan Islam (farid)*. Jakarta: Pt.al-Qushwan. 1992
- Yusuf, Muri. *Metode Penelitian (Kuantitatif, Kualitatif dan Penelitian Gabungan)*. Cet. 3; Jakarta: Prenadamedia Group. 2016

Nomor : 397/EB.I/PP.00.9/2017

Lamp : -

Perihal : *Permohonan Izin Penelitian*

Samata, 7 Juni 2017

Kepada,

**Yth. Kepala UPT P2T BKPM
Prov.Sulawesi Selatan**

Di -

Tempat

Assalamu Alaikum Wr. Wb

Dengan hormat disampaikan bahwa Mahasiswa Fakultas Ekonomi dan Bisnis Islam UIN Alauddin Makassar yang tersebut namanya dibawah ini:

Nama : **Wahid**
NIM : 10200113041
Fakultas : Ekonomi dan Bisnis Islam
Jurusan : Ekonomi Islam
Semester : VIII (Delapan)
Alamat : Jl. Poros Limbung Panciro

Bermaksud melakukan penelitian dalam rangka penyusunan skripsi sebagai salah satu syarat untuk memperoleh gelar sarjana. Adapun judul skripsinya “ **Pandangan Ekoomi Isalm terhadap Pengelolaan dan Pendayagunaan Tanah Wakaf Masjid H.M. Asyik di Kota Makasar**”

Dengan Dosen pembimbing:
1. Prof. Dr. Mukhtar Lutfi, M.Pd
2. Drs. Urbanus Uma Leu, M.Ag.

Untuk maksud tersebut kami mengharapkan kiranya kepada mahasiswa yang bersangkutan dapat diberi izin melakukan penelitian di **Masjid H.M. Asyik di Kota Makassar**.
Demikian harapan kami dan Terima Kasih.

Wassalam

Dekan



Prof. Dr. H. Ambo Asse, M.Ag.

NIP. 19581022 198703 1 002



PEMERINTAH PROVINSI SULAWESI SELATAN
DINAS PENANAMAN MODAL DAN PELAYANAN TERPADU SATU PINTU
BIDANG PENYELENGGARAAN PELAYANAN PERIZINAN

Nomor : 9581/S.01P/P2T/07/2017
Lampiran :
Perihal : Izin Penelitian

Kepada Yth.
Walikota Makassar

di-
Tempat

Berdasarkan surat Dekan Fak. Ekonomi dan Bisnis Islam UIN Alauddin Makassar Nomor : 3997/EB.I/PP.00.9/2017 tanggal 19 Juni 2017 perihal tersebut diatas, mahasiswa/peneliti dibawah ini:

N a m a : WAHID
Nomor Pokok : 10200113041
Program Studi : Ekonomi Islam
Pekerjaan/Lembaga : Mahasiswa(S1)
Alamat : Jl. Muh. Yasin Limpo No. 36 Samata, Sungguminasa-Gowa

Bermaksud untuk melakukan penelitian di daerah/kantor saudara dalam rangka penyusunan Skripsi, dengan judul :

" PANDANGAN EKONOMI ISLAM TERHADAP PENGELOLAAN DAN PENDAYAGUNAAN TANAH WAKAF MASJID H.M ASYIK DI KOTA MAKASSAR "

Yang akan dilaksanakan dari : Tgl. **10 Juli s/d 10 Agustus 2017**

Sehubungan dengan hal tersebut diatas, pada prinsipnya kami *menyetujui* kegiatan dimaksud dengan ketentuan yang tertera di belakang surat izin penelitian.

Demikian Surat Keterangan ini diberikan agar dipergunakan sebagaimana mestinya.

Diterbitkan di Makassar
Pada tanggal : 03 Juli 2017

A.n. GUBERNUR SULAWESI SELATAN
KEPALA DINAS PENANAMAN MODAL DAN PELAYANAN TERPADU SATU
PINTU PROVINSI SULAWESI SELATAN
Selaku Administrator Pelayanan Perizinan Terpadu



A. M. YAMIN, SE., MS.
Pangkat : Pembina Utama Madya
Nip. 19610513 199002 1 002

Tembusan Yth

1. Dekan Fak. Ekonomi dan Bisnis Islam UIN Alauddin Makassar di Makassar;
2. Peninggal.



PEMERINTAH KOTA MAKASSAR
BADAN KESATUAN BANGSA DAN POLITIK

Jalan Ahmad Yani No 2 Makassar 90111
Telp +62411 – 3615867 Fax +62411 – 3615867

Email : Kesbang@makassar.go.id Home page : <http://www.makassar.go.id>



Makassar, 04 Juni 2017

K e p a d a

Nomor : 070 / 2430 -II/BKBP/VI/2017
Sifat :
Perihal : Izin Penelitian

Yth. CAMAT RAPPOCINI
Di -
MAKASSAR

Dengan Hormat,

Menunjuk Surat dari Kepala Dinas Koordinasi Penanaman Modal Daerah Provinsi Sulawesi Selatan Nomor : 9581 /S.01P/P2T/05/2017, Tanggal 03 Juli 2017, Perihal tersebut di atas, maka bersama ini disampaikan kepada Bapak bahwa:

Nama : WAHID
Nim / Jurusan : 10200113041 / Ekonomi Islam
Pekerjaan : Mahasiswa (S1) UIN
Alamat : Jl. Muh Yasin Limpo No 36 Samata, Gowa
Judul : "PANDANGAN EKONOMI ISLAM TERHADAP PENGELOLAAN DAN PENDAYAGUNAAN TANAH WAKAF MASJID H.M ASYIK DI KOTA MAKASSAR "

Bermaksud mengadakan **Penelitian** pada Instansi / Wilayah Bapak, dalam rangka **Penyusunan Skripsi** sesuai dengan judul di atas, yang akan dilaksanakan mulai tanggal **10 Juli s/d 10 Agustus 2017**.

Sehubungan dengan hal tersebut, pada prinsipnya kami dapat **menyetujui dengan memberikan surat rekomendasi izin penelitian ini** dan harap diberikan bantuan dan fasilitas seperlunya.

Demikian disampaikan kepada Bapak untuk dimaklumi dan selanjutnya yang bersangkutan melaporkan hasilnya kepada Walikota Makassar Cq. Kepala Badan Kesatuan Bangsa dan Politik.

A.n.WALIKOTA MAKASSAR
KEPALA BADAN KESBANG DAN POLITIK
Ub. KABID. HUBUNGAN ANTARLEMBAGA

Drs. AKHMAD NAMSUM, MM.

Pangkat : Penata Tk.I

NIP. 196705242006041004

Tembusan :

1. Kepala Badan Kesatuan Bangsa dan Politik Prop. Sul – Sel. di Makassar;
2. Kepala Unit Pelaksana Teknis P2T Badan Koordinasi Penanaman Modal Daerah Prop. Sul Sel di Makassar;



PEMERINTAH KOTA MAKASSAR KECAMATAN RAPPOCINI

JL. TEDUH BERSINAR No.9 ☎ 0411- 867947 FAX. 0411- 860907 MAKASSAR ✉ 90211

Makassar, 5 Juli 2017

Nomor : 070 / 23 / KRC / VII / 2017
Lampiran :
Perihal : Izin Penelitian

K e p a d a
Yth . Lurah Buakana

di -

M a k a s s a r

Menindak lanjuti Surat Kepala Badan Kesatuan Bangsa dan Politik, Tanggal 4 Juli 2017 Perihal tersebut diatas, maka bersama ini disampaikan kepada saudara bahwa :

N a m a : **WAHID**
Nim/Jurusan : 10200113041/ Ekonomi Islam
Pekerjaan : Mahasiswa (S1) UIN
A l a m a t : Jl. Muh Yasin Limpo No. 36 Samata. Gowa
Judul : "PANDANGAN EKONOMI ISLAM TERHADAP PENGELOLAAN DAN PENDAYAGUNAAN TANAH WAKAF MASJID H.M ASYIK DI KOTA MAKASSAR"

Bermaksud mengadakan *Penelitian* pada Instansi / wilayah bapak, dalam rangka **Penyusunan Skripsi** sesuai dengan judul di atas, yang akan dilaksanakan mulai tanggal 10 Juli s/d 10 Agustus 2017.

Demikian disampaikan kepada bapak untuk dimaklumi dan selanjutnya yang bersangkutan melaporkan hasil penelitian kepada Walikota Makassar Cq. Kepala Kantor Kesatuan Bangsa Kota Makassar.

UNIVERSITAS ISLAM NEGERI

ALAUDDIN
M A K A S S A R

AN-CAMAT
Kasubag Umum & Kepegawaian
KECAMATAN
RAPPOCINI
SULAEHA HAMZAH, SE
Pang. Kas. Penata Tk.I
NIP. 19680925 199603 2 004

Tembusan Kepada Yth :

1. Kepala Badan Kesatuan Bangsa dan politik Prop. Sul-Sel di Makassar;
2. Kepala Unit Pelaksanaan Teknis P2T Badan Koordinasi Penanaman Modal Daerah prop.sul-sel di Makassar;
3. Dekan Fak Ekonomi dan Bisnis Islam UIN Alauddin Makassar di Makassar;
4. Mahasiswa yang Bersangkutan;
5. Arsip



PEMERINTAH KOTA MAKASSAR
KECAMATAN RAPPOCINI
KELURAHAN BUAKANA

JL. Cilallang Jaya No. 24 Telp (0411) 832884 Kode Pos 90222

Makassar, 5 Juli 2017

Nomor : 070/74/BK/VII/2017

Kepada

Hal : Izin Tempat Pelaksanaan Kegiatan

Yth. Ketua ORW 004/007 Kel.Buakana

Pengabdian Masyarakat

di,-

Makassar

Dengan hormat,

Menindak Lanjuti Surat Camat Rappocini Nomor 070/273/KRC/VII/2017 tertanggal, 05 Juli 2017 tentang hal tersebut diatas, dan persetujuan Lurah Buakana tentang tempat lokasi Pengabdian Masyarakat di ORW 004/ORT 007, maka dengan ini dimohon ketua ORW 002 dan ORT 002 untuk membantu Mahasiswa yang tersebut namanya dibawah ini :

Nama : WAHID

NIM : 10200113041

Untuk mengadakan Kegiatan Penelitian dengan Judul : *'Pandangan Ekonomi Islam Terhadap Pengelolaan dan Pendayagunaan Tanah Wakaf Masjid H.M Asyik di Kota Makassar , yang akan dilaksanakan pada Tanggal 10 Juli S/d 10 Agustus 2017*

Sehubungan dengan hal tersebut pada prinsipnya kami dapat menyetujui dan diharapkan Ketua ORW 004 dan ORT 007 Kel.Buakana memberikan bantuan dan fasilitas seperlunya.

A.n. Lurah Buakana

NASRIA NURFADHILLAH N. S.STP

Pangkat : Penata Muda

NIP : 19930510 201507 2 001

Tembusan Yht :

1. Yang bersangkutan
2. Arsip

DAFTAR RIWAYAT HIDUP



Wahid, Lahir di Makassar pada tanggal 23 April 1995 dari pasangan suami istri bapak Agus Harianto dan Hasmawati. Peneliti adalah anak kedua dari lima bersaudara. Peneliti sekarang bertempat tinggal di Jln Poros Panciro-Limbung Desa Panciro Kecamatan Bajeng Kabupaten Gowa. Pendidikan yang telah ditempuh oleh peneliti yaitu SD Negeri Panciro lulus tahun 2007, MTs Muhammadiyah Lempangang lulus tahun 2010, SMK Negeri 1 Pallangga lulus tahun 2013. Mulai tahun 2013 mengikuti program S1 Jurusan Ekonomi Islam Fakultas Ekonomi dan Bisnis Islam di UIN Alauddin Makassar sampai dengan sekarang. Sampai dengan penulisan skripsi ini peneliti masih terdaftar sebagai mahasiswa Program S1 UIN Alauddin Makassar.

Peneliti juga masih aktif diberbagai organisasi baik organisasi Politik, Sosial dan Keagamaan. Organisasi Politik yang tekuni oleh peneliti adalah salah Partai yang baru lolos dari Kementerian Hukum dan HAM pada tahun 2016 yaitu Partai Solidaritas Indonesia dimana peneliti sekarang menjabat sebagai salah satu ketua DPC PSI Bajeng yang ada di Kabupaten Gowa. Organisasi Sosial yang ditekuni adalah Karang Taruna di tingkat desa. Sedangkan organisasi Keagamaan adalah Ikatan Pelajar Muhammadiyah (IPM), Badan Komunikasi Pemuda Remaja Masjid Indonesia (BKPRMI), Ikatan Remaja Masjid Nurul Jihad Panciro. Dan peneliti sempat menjabat di HMJ Ekonomi Islam Bidang Kesekretariatan dan Kesejahteraan EKIS selama 2 Periode (2014-2015 dan 2015-2016).

Dengan ketekunan, motivasi tinggi untuk terus belajar dan berusaha, peneliti telah berhasil menyelesaikan pengerjaan tugas akhir skripsi ini. Semoga dengan penulisan tugas akhir ini mampu memberikan kontribusi positif bagi dunia perekonomian umat.

“PEMUDA HAR INI, PEMIMPIN MASA DEPAN”