

**FENOMENA KEMISKINAN DI KOTA MAKASSAR DALAM
PERSPEKTIF ISLAM**



*Diajukan untuk Memenuhi Salah Satu Syarat Meraih Gelar
Sarjana Ekonomi (SE) Jurusan Ekonomi Islam
Pada Fakultas Ekonomi dan Bisnis Islam
UIN Alauddin Makassar*

Oleh:

UNIVERSITAS ISLAM NEGERI
NURUL HIDAYA
NIM: 10200113169
ALAUDDIN
M A K A S S A R

**FAKULTAS EKONOMI DAN BISNIS ISLAM
UNIVERSITAS ISLAM NEGERI ALAUDDIN
MAKASSAR
2017**

MOTTO

Sesungguhnya sesudah kesulitan itu ada kemudahan, maka apabila kamu telah selesai (dari sesuatu urusan), kerjakanlah dengan sungguh-sungguh (urusan yang lain), dan hanya kepada Tuhanmulah hendaknya kamu berharap.

(al-Qur'an Surah Ar-Ra'ad ayat 11)



UNIVERSITAS ISLAM NEGERI
ALAUDDIN
M A K A S S A R

PERNYATAAN KEASLIAN SKRIPSI

Mahasiswa yang bertanda tangan di bawah ini :

Nama : Nurul Hidayah
NIM : 10200113169
Tempat/Tgl. Lahir : Balai Kembang, 13 Mei 1995
Jur/Prodi/Konsentrasi : Ekonomi Islam
Fakultas/Program : Ekonomi & Bisnis Islam
Alamat : Saumata
Judul : Fenomena Kemiskinan di Kota Makassar dalam
Perspektif Islam

Menyatakan dengan sesungguhnya dan penuh kesadaran bahwa skripsi ini benar adalah hasil karya sendiri. Jika di kemudian hari terbukti bahwa ia merupakan duplikat, tiruan, plagiat, atau dibuat oleh orang lain, sebagian atau seluruhnya, maka skripsi dan gelar yang diperoleh karenanya batal demi hukum.

Samata, Maret 2018
Penyusun,

NURUL HIDAYA
10200113169

PENGESAHAN SKRIPSI

Skripsi yang berjudul, "*Fenomena Kemiskinan Di Kota Makassar Dalam Perspektif Islam*", yang disusun oleh *Nurul Hidayah* NIM: *10200113169*, mahasiswa Jurusan Ekonomi Islam pada Fakultas Ekonomi dan Bisnis Islam Universitas Islam Negeri Alauddin Makassar, telah diuji dan dipertahankan dalam sidang munaqasyah yang diselenggarakan pada hari Rabu, tanggal 23 Maret 2018, dinyatakan telah dapat diterima sebagai salah satu syarat untuk memperoleh gelar Sarjana pada Fakultas Ekonomi dan Bisnis Islam, Jurusan Ekonomi Islam (dengan beberapa perbaikan).

Makassar, 23 Maret 2018 M

DEWAN PENGUJI

Ketua : Prof. Dr. H. Muslimin Kara, M.Ag

(.....)

Sekretaris : Dr. Syaharuddin, M.Si

(.....)

Munaqisy I : Prof. Dr. H. Ambo Asse, M.Ag

(.....)

Munaqisy II : Dr. H. Abd Wahab, SE., M.Si

(.....)

Pembimbing I : Jamaluddin M, S.E., M.Si

(.....)

Pembimbing II : Emily Nur Saidy, S.E., M.E

(.....)

Diketahui Oleh:

Dekan Fakultas Ekonomi dan Bisnis Islam
UIN Alauddin Makassar

Prof. Dr. H. Ambo Asse, M.Ag
NIP. 19581022 198703 1 002

KATA PENGANTAR

بِسْمِ اللَّهِ الرَّحْمَنِ الرَّحِيمِ
السَّلَامُ عَلَيْكُمْ وَرَحْمَةُ اللَّهِ وَبَرَكَاتُهُ

Tiada kata yang penulis patut ucapkan selain puji syukur yang sebesar-besarnya hanya kepada Allah Subhana Wata'ala yang telah memberikan nikmat kesehatan, kesabaran, kekuatan, rahmat dan inayahnya serta ilmu pengetahuan kepada hamba-Nya. Atas perkenan-Nya jualah sehingga penulis dapat menyelesaikan dan mempersembahkan skripsi ini, bukti dari perjuangan yang panjang dan jawaba atas doa yang senantiasa mengalir dari orang-orang terkasih. Sholawat serta Salam “*Allahumma Sholli Ala Sayyidina Muhammad*” juga penulis sampaikan kepada junjungan kita Nabi Muhammad SAW. sang pejuang sejati yang telah membawa obor kebenaran.

Skripsi dengan judul “**Fenomena Kemiskinan di Kota Makassar dalam Perspektif Islam**” penulis hadirkan sebagai salah satu persyaratan unyuk menyelesaikan studi S1 dan memperoleh gelar Sarjana Ekonomi di Uniersitas Islam Negeri Alauddin Makassar.

Selama penyusunan skripsi ini, tidak dapat lepas dari bimbingan, dorongan dan bantuan baik material maupun spritual dari berbagai pihak, oleh karena itu perkenankanlah penulis menghanturkan ucapan terimah kasih dan penghargaan yang setinggi-tingginya khususnya penulis menyampaikan ucapan terimah kasih yang sedalam-dalamnya kepada kedua orang tercinta, Ayahanda Sukamto terima kasih atas kasih sayang yang belum sempat saya balas. Semoga Allah SWT memberikan perlindungan-Nya. Dan Ibunda Suhart terima kasih atas kesabaran,

cinta, kasih, serta kerja keras dalam mendidik dan membesarkan anak-anaknya. Orang tua terhebat dan motivator terbesar penulis dalam menyelesaikan studi. Keluargaku yang tercinta, beserta semua keluarga besar terima kasih atas dukungan dan supportnya kepada penulis sejak awal menginjakkan kaki di kampus ini hingga terselesainya studi ku ini.

Selama menempuh studi maupun dalam merampungkan dan menyelesaikan skripsi ini, penulis banyak dibantu oleh berbagai pihak. Oleh karena itu, pada kesempatan ini penulis mengucapkan banyak terimah kasih kepada :

1. Bapak Prof. Dr. H. Musafir M.Si, selaku Rektor Universitas Islam Negeri Alauddin Makassar.
2. Bapak Prof. Dr. H. Ambo Asse., M. Ag, selaku Dekan Fakultas Ekonomi dan Bisnis Islam UIN Alauddin Makassar.
3. Ibu Dr. Hj. Rahmawati Muin, S.Ag., M.Ag, selaku Ketua Jurusan Ekonom Islam UIN Alauddin Makassar.
4. Bapak Jamaluddin Majid, S.E., M.Si selaku Dosen Pembimbing 1 dan Ibu Emily Nursaidy, S.E., M.E selaku pembimbing II yang telah memberikan pengarahan, bimbingan, dan saran yang berguna selama proses penyelesaian skripsi ini.
5. Seluruh Dosen Fakultas Ekonomi dan Bisnis Islam UIN Alauddin Makassar yang telah memberikan bekal dan ilmu pengetahuan yang bermanfaat.

6. Seluruh staf Akademik, dan Tata Usaha serta Staf Jurusan Ekonomi Islam UIN Alauddin Makassar.
7. Kepada sahabat “MUSE” yang telah memberikan semangat dan bantuan setiap penulis membutuhkan sesuatu atau menemui kesulitan.
8. Keluarga Besar IPMIL RAYA UIN ALAUDDIN MAKASSAR khususnya kepada teman seangkatan 2013 (Azis S.Ikom, Cindar S.Sos, Risda S.Sos, Arioka S.Sos, Wulan S.H, Winda S.H, Putri S.E, Feby S.E, Tika S.H) , junior serta senior-senior yang saya cintai dan banggakan berkat dukungan penuh sehingga penulis semangat dalam mengerjakan skripsi ini.
9. Kepada seluruh teman-teman Jurusan Ekonomi Islam angkatan 2013 Khususnya kelas D terutama Titien Widyanti H, S.E, Ika Irmayanti, S.E, Esse Armadamayanti A, S.E, Ardiyansyah Arifin, S.E, Amri, S.E, Andi Achmad Maulana, S.E, Awaluddin, S.E, terima kasih atas kebersamaanya selama kuliah.
10. Teman-teman KKN Reguler angkatan 55 posko Pattalikang kec.Manuju. (Andi Surahma Halik, S.Pd, Nur Ikhsan Alimuddin, S. Si, Wahyuni, S.Si, Muhammad Aswan, S.Sos, Nurliah, S.Pd).
11. Semua teman-teman dan semua pihak yang tidak dapat disebutkan satu-persatu yang turut memberikan bantuan dan pengertian secara tulus.

Penulis menyadari bahwa masih banyak terdapat kekurangan dalam penelitian skripsi ini. Akhir kata penulis memohon maaf dan terima kasih untuk semua yang telah hadir kehidupan penulis dan semoga karya kecil ini dapat bermanfaat untuk kita semua. Oleh karena itu saran dan kritikan yang membangun sangat diharapkan guna menyempurnakan skripsi ini.

Wassalamu'alaikum Warahmatullah Wabarakatuh

Samata, Maret 2018

NURUL HIDAYA

10200113169

UNIVERSITAS ISLAM NEGERI
ALAUDDIN
M A K A S S A R

DAFTAR ISI

SAMPUL	i
PERNYATAAN KEASLIAN SKRIPSI.....	ii
PENGESAHAN SKRIPSI	iii
KATA PENGANTAR	iv
DAFTAR GAMBAR	vi
DAFTAR TABEL.....	vii
ABSTRAK.....	viii
BAB I PENDAHULUAN.....	1-9
A. Latar Belakang Masalah	1
B. Fokus Penelitian dan Deskripsi Fokus.....	6
C. Rumusan Masalah.....	7
D. Kajian Pustaka	7
E. Tujuan dan Kegunaan Penelitian	9
BAB II TINJAUAN TEORITIS	10-35
A. Tinjauan Umum Teori Kemiskinan	10
B. Pengertian Kemiskinan Dalam Islam	17
C. Kemiskinan Di Perkotaan	23
D. Faktor-Faktor Yang Mempengaruhi Kemiskinan.....	27
E. Kerangka Pikir.....	34
BAB III METEDOLOGI PENELITIAN	36-40
A. Jenis dan Lokasi Penelitian.....	36
B. Pendekatan Penelitian	36
C. Sumber Data	37
D. Teknik Pengumpulan Data.....	38
E. Instrumen Penelitian	38
F. Teknik Pengolahan dan Analisis Data	39

G. Pengujian Keabsahan Data.....	40
BAB IV HASIL PENELITIAN DAN KEABSAHAN DATA	41-69
A. Gambaran Umum Lokasi Penelitian.....	41
B. Gambaran Khusus Lokasi Penelitian.....	45
C. Fenomena Kemiskinan Di Kota Makassar Dalam Pandangan Islam.....	50
D. Upaya Pemerintah Dalam Menanggulangi fenomena Kemiskinan Di Kota Makassar.....	61
BAB V PENUTUP.....	70-72
A. Kesimpulan	70
B. Implikasi Penelitian	72
DAFTAR PUSTAKA	73-74
DAFTAR WAWANCARA	
LAMPIRAN-LAMPIRAN	
DAFTAR RIWAYAT HIDUP	

DAFTAR TABEL

Tabel 1.1 Persentase Penduduk Miskin di Kota Makassar	3
Tabel 2.1 Struktur Organisasi Kantor Dinas Sosial Kota Makassar	48

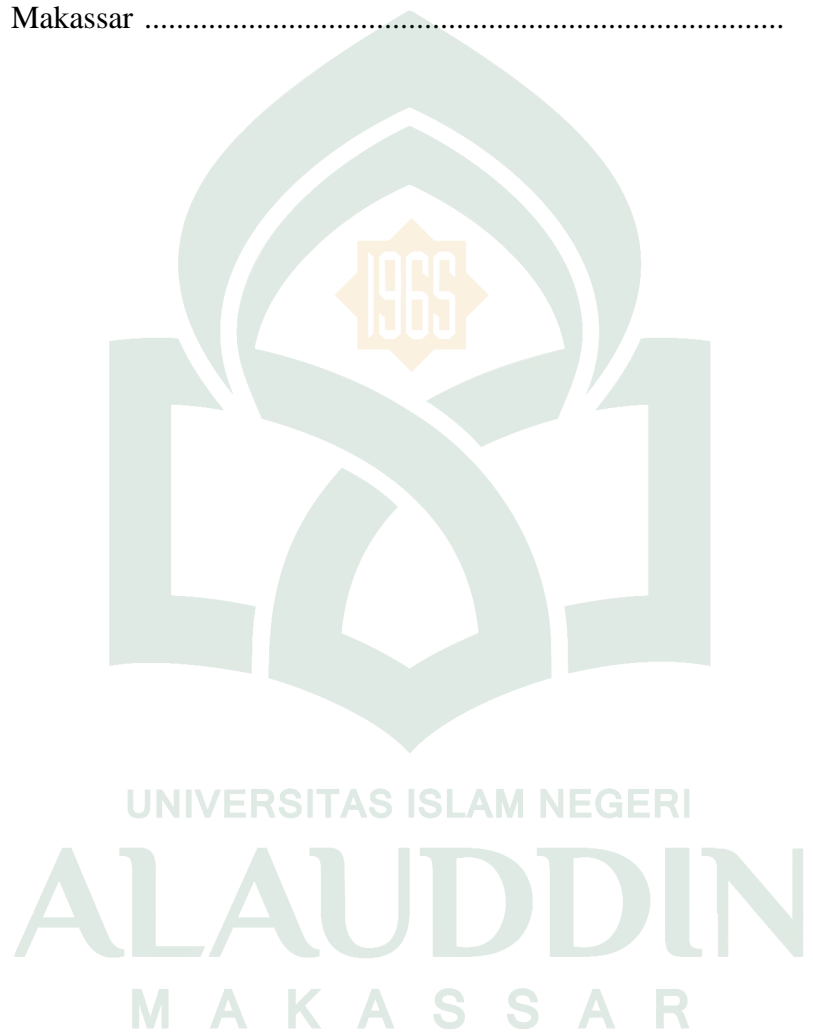

DAFTAR GAMBAR

Tabel 1.1 Peta Kota Makassar Provinsi Sulawesi Selatan	41
--	----



ABSTRAK

Nama : Nurul Hidayah

Nim : 10200113169

Jurusan : Ekonomi Islam

Judul Skripsi : Fenomena Kemiskinan di Kota Makassar dalam Perspektif Islam

Penelitian ini di latar belakang oleh masalah kemiskinan yang terjadi, kemiskinan merupakan permasalahan yang kompleks dan bersifat multidimensional. Kemiskinan tidak hanya terjadi di kota saja namun juga sebagian besar terjadi di pedesaan. Untuk memahami hal tersebut maka harus mengetahui terlebih dahulu apa saja faktor-faktor penyebab kemiskinan. Adapun rumusan masalah dalam penelitian ini adalah bagaimana fenomena kemiskinan di kota Makassar dalam perspektif Islam? Dan bagaimana upaya pemerintah dalam menanggulangi fenomena kemiskinan di kota Makassar?. Sedangkan tujuan dari penelitian ini adalah untuk mengetahui seberapa jauh upaya pemerintah dalam menuntaskan kemiskinan terhadap fenomena kemiskinan yang terjadi di Kota Makassar dan untuk mengetahui pandangan Ekonomi Islam tentang fenomena kemiskinan yang terjadi di kota Makassar.

Penelitian ini di golongan dalam wawancara terstruktur. Dimana hasil wawancara dengan salah satu staf di Dinas Sosial bagian **kasi kesejahteraan sosial** bapak La Heru S.SOS, M.Si Tentang kemiskinan di kota Makassar.

Hasil penelitian yaitu fenomena kemiskinan di kota Makassar merupakan kemiskinan Natural, yang di maksud dengan kemiskinan natural yaitu kemiskinan karena dari awalnya memang miskin. Dimana kelompok masyarakat ini menjadi miskin karena tidak memiliki sumber daya manusia maupun pembangunan. Kemiskinan natural ini merupakan kemiskinan yang di sebabkan oleh faktor-faktor alamiah seperti karena cacat, sakit, usia lanjut atau karena bencana alam. Sementara dalam perspektif Ekonomi Islam penyebab kemiskinan dapat di golongan pada pemerolehan rezeki yang di usahakan masyarakat, dimana masih banyak orang yang menjadi pengemis dan pengamen.

BAB I

PENDAHULUAN

A. Latar Belakang Masalah

Kemiskinan merupakan permasalahan yang kompleks dan bersifat multidimensional. Kemiskinan tidak hanya terjadi di kota saja namun juga sebagian besar terjadi di pedesaan. Yang dimaksud dengan kemiskinan adalah suatu keadaan yang menggambarkan kurangnya pendapatan untuk memenuhi kebutuhan pokok. Kebutuhan pokok dapat diartikan sebagai suatu paket barang dan jasa yang diperlukan oleh setiap orang untuk bisa hidup secara manusiawi. Terdiri dari sandang, pangan dan papan.¹

Masalah kemiskinan dapat dipengaruhi oleh berbagai faktor yang saling berkaitan, mengenai tingkat pendapatan, pendidikan, akses terhadap barang dan jasa, lokasi geografis, gender dan lokasi lingkungan. Kemiskinan tidak hanya dipahami sebagai ketidak mampuan ekonomi, tetapi juga kegagalan memenuhi hak-hak dasar dan perbedaan perlakuan bagi seseorang atau sekelompok orang dalam menjalani hidupnya secara bermartabat. Hak-hak dasar yang diakui secara umum meliputi terpenuhinya kebutuhan pangan, kesehatan, dan pekerjaan.

Secara umum, kemiskinan disebabkan karena kebutuhan manusia yang bermacam-macam, adanya ketidaksamaan pola kepemilikan sumber daya yang menimbulkan distribusi pendapatan yang timpang, hal ini terlihat bahwa mayoritas penduduk miskin hanya memiliki sumber daya alam dalam jumlah yang terbatas.

¹ Abu Ahmad, *Ilmu Sosial Dasar* (Jakarta: Renika Cipta, 2003), h. 344.

Adapun salah satu dari penyebabnya kemiskinan dilihat dari tingkat pengangguran disuatu Negara ini, yang selanjutnya dapat menyebabkan kemiskinan serta permasalahan sistem ekonomi dan politik bangsa yang bersangkutan yang kurang mendukung ekonomi rakyat.²

Pernyataan diatas sejalan dengan apa yang dikemukakan dalam al-Qur'an tentang kondisi kemiskinan, dimana orang yang diberikan rezeki lapang dan ada pula yang dalam kondisi sempit (miskin). Seperti yang dijelaskan dalam QS. Al-Isra/ 17:30.

إِنَّ رَبَّكَ يَبْسُطُ الرِّزْقَ لِمَن يَشَاءُ وَيَقْدِرُ إِنَّهُ كَانَ بِعِبَادِهِ خَبِيرًا بَصِيرًا



Terjemahnya :

“Sesungguhnya Tuhanmu melapangkan rezeki kepada siapa yang Dia kehendaki dan menyempitkannya; Sesungguhnya Dia Maha mengetahui lagi Maha melihat akan hamba-hamba-Nya.”³

Ayat diatas menjelaskan bahwa adanya perbedaan perolehan harta yang berbeda antar umat manusia. Bentuk ungkapan ini tidak mempertentangkan antara yang kaya dengan miskin, atau lapang dengan sempit, adanya batasan antara si kaya dengan si miskin akan mengakibatkan adanya strata sosial yang terjadi di masyarakat jika dilihat dari pandangan ekonomi. Tentu saja batasan tersebut adalah bagi manusia yang mampu dalam mencari kesempatan kerja. Memiliki *skill* atau keterampilan sesuai dengan kerja, mau bekerja keras dan bersungguh-sungguh, tipe manusia yang seperti ini yang diberikan kelapangan rezeki oleh Allah SWT.

Penjelasan diatas dapat dipahami bahwa banyak faktor yang menyebabkan kemiskinan dalam perkotaan, meskipun demikian gerakan yang diarahkan untuk

² Sri Edi Suwarsono, *Sekitar Kemiskinan dan Keadilan*, (Jakarta: Cendikiawan Tentang Islam Ui Press, 2007), h. 24.

³ Departemen Agama RI, *Al-quran dan Terjemah*, (Jakarta : Al kaffa 2012), h. 108

memberantas kemiskinan terus-menerus dilakukan oleh pemerintah seperti bantuan yang disumbangkan sesuai dengan kebutuhannya yang mencukupi untuk merubah nasib kemiskinan.

Memberikan bantuan dana di daerah tersebut dapat menjamin hidup, bantuan dana bos untuk anak sekolah bagi masyarakat miskin, bantuan raskin untuk masyarakat begitu juga dengan Islam telah banyak mengurai tentang solusi untuk memecahkan masalah kemiskinan yang melanda umat muslim.

Kondisi kemiskinan seperti yang telah di jelaskan sebelumnya tidak jauh berbeda dengan kondisi yang ada pada masyarakat yang ada di Kota Makassar ini, dimana penduduk miskin yang ada di kota Makassar ini di setiap tahunnya mengalami perubahan seperti yang telah di persentasekan oleh Badan Pusat Statiskin yang ada di kota Makassar ini pada 5 tahun terakhir ini.

Tabel 1.1

Persentase Penduduk Miskin di Kota Makassar 2009-2014

Tahun Year	Garis Kemiskinan Powery Lone (rupiah)	Penduduk Miskin	
		Jumlah (000 orang)	
(1)	(2)	(3)	(4)
2009	209 582	69,7	5,52
2010	233 815	78,7	5,86
2011	242 034	71,7	5,29
2012	256 777	69,9	5,02
2013	273 231	66,4	4,70
2014	281 917	64,2	4,48

Sumber : BPS Provinsi Makassar tahun 2017

Berdasarkan tabel 1.1 oleh Badan Pusat Statistik di atas yang menunjukkan bahwa persentase penduduk miskin yang ada di Kota Makassar dimana di setiap tahunnya angka penduduk miskin telah mengalami penurunan, dengan melakukan beberapa upaya seperti adanya program kelompok usaha produktif dan kelompok usaha bersama membantu masyarakat miskin untuk meningkatkan ketersediaan pangan bagi keluarga miskin sehingga mampu bangkit dari keterpurukan yang ada berarti apa yang telah dilakukan oleh pemerintah untuk mengurangi tingkat kemiskinan yang ada di Kota Makassar ini telah terlaksana dengan baik. Tetapi masih banyak yang kita lihat tentang fenomena kemiskinan yang masih terjadi seperti banyaknya tingkat kejahatan yang ada di Kota Makassar di akibatkan karena faktor ekonomi dan sebagainya, sehingga perlu di tinjau lebih dalam faktor apakah yang lebih dominan terhadap kemiskinan yang ada di Kota Makassar ini.

Islam membahas kemiskinan muncul banyak pengertian disebabkan tolak ukur kemiskinan yang dipergunakan berbeda antara satu Negara dengan negara lainnya. Demikian juga dengan Islam, menurut Al-Ghazali mendefinisikan kemiskinan sebagai ketidakmampuan seseorang dalam memenuhi kebutuhan mereka sendiri baik dari segi kebutuhan material dan kebutuhan rohani. Argumen tersebut dapat juga dibuat oleh Ahmed, kemiskinan bukan hanya merupakan perampasan barang dan jasa, tetapi juga kurangnya kemiskinan dalam roh.⁴

Allah sudah memerintahkan umat Islam untuk memperhatikan kesenjangan ekonomi sebagaimana yang telah jelas dijelaskan dalam surat Al-Maa'uun. Dalam sisi *supply*, Allah mengajarkan muslim yang untuk optimis dalam berusaha mencari rezeki sebagai motifasi meningkatkan produktifitas, dan meningkatkan kesabaran

⁴Nurul Huda, dkk. *Ekonomi Pembangunan Islam*, (Jakarta: Prenadamedia Group, 2015), h.23.

sebagai benteng mental menghadapi kondisi yang kurang memadai, serta beriman kepada Allah swt.

Pendekatan sistem Ekonomi Islam merupakan ilmu pengetahuan sosial yang mempelajari masalah-masalah ekonomi rakyat yang diilhami oleh nilai-nilai Islam.⁵ Sistem Ekonomi Islam mempelajari tata kehidupan kemasyarakatan untuk memenuhi kebutuhan hidupnya dalam mencapai ridha Allah. Dengan demikian Islam berusaha untuk menghubungkan aspek perekonomian dengan kerohanian dalam kehidupan manusia.

Kemiskinan menurut para ulama Imam Mazhab yaitu Hanafi dan Maliki berpendapat bahwa orang miskin dalam islam adalah orang-orang yang keadaanya (ekonominya) lebih buruk dari orang fakir. Sedangkan Hambali dan Syafi’I orang fakir adalah orang yang keadaan ekonominya lebih buruk dari orang miskin, karena yang dinamakan fakir adalah orang-orang yang tidak mempunyai sesuatu, atau orang yang tidak mempunyai separuh dari kebutuhannya.⁶ Dan para Ulama Mazhab juga berpendapat bahwa golongan yang berhak menerima zakat itu sebanyak delapan. Semuanya itu sudah di sebutkan dalam QS. At-Taubah/ 9:60 :

﴿ إِنَّمَا الصَّدَقَتُ لِلْفُقَرَاءِ وَالْمَسْكِينِ وَالْعَمَلِينَ عَلِيًّا وَالْمُؤَلَّفَةِ قُلُوبُهُمْ وَفِي الرِّقَابِ وَالْغُرَمِينَ وَفِي سَبِيلِ اللَّهِ وَأَبْنِ السَّبِيلِ فَرِيضَةً مِّنَ اللَّهِ وَاللَّهُ عَلِيمٌ حَكِيمٌ ﴾

Terjemahnya :

“Sesungguhnya zakat itu hanyalah untuk orang-orang fakir, orang miskin, amil zakat, yang di lunakkan hatinya (mualaf), untuk (memerdekakan) hamba sahaya, untuk (membebaskan) orang yang terutang, untuk jalan Allah,

⁵Muhammad Mannan, *Ekonomi Islam Teori dan Praktek*, Terjemah M. Mastangin, (Yogyakarta : PT Dana Bhakti Prima Yasa, 1997), h. 19

⁶ Muhammad Jalad Munghniyah, *Fiqh Lima Mazhab*, (Jakarta : Basrie Press, 1999), h.239

dan untuk orang yang sedang dalam perjalanan, sebagai kewajiban dari Allah. Allah Maha Mengetahui, Mahabijaksana.”⁷

Al-Qur’an telah mewajibkan kita untuk memberi harta kepada fakir miskin guna memenuhi kebutuhan hidup, memberi makan, serta berbuat baik terhadap mereka. Sebagaimana Al-Qur’an telah mewajibkan kepada fakir miskin untuk tetap komitmen dan sabar dengan petunjuk Allah, tetap berusaha untuk mencari rezeki dan berusaha untuk bersedekah sesuai kemampuannya, serta tidak membunuh anak-anak mereka karena kepikiran atau takut akan kemiskinan.

B. Fokus Penelitian dan Deskripsi Fokus

1. Fokus Penelitian

Berdasarkan latar belakang diatas maka peneliti memfokuskan penelitiannya pada fenomena kemiskinan di kota Makassar dalam perspektif Islam.

2. Deskripsi Fokus

Untuk menghindari adanya kesalahan penafsiran pembaca terhadap penelitian ini, maka peneliti memberikan fokus pemaknaan yang lebih rinci agar tidak memunculkan penafsiran yang bermakna ganda. Dalam hal ini peneliti memberikan rumusan masalah dalam bentuk deskripsi fokus dengan menyederhanakan pemaknaan.

Adapun deskripsi fokus penelitian ini adalah tentang fenomena kemiskinan. Kemiskinan dapat di golongan dalam tiga bagian : Kemiskinan struktural, kemiskinan kultural, dan kemiskinan natural. Kemiskinan struktural disebabkan oleh struktur perekonomian yang timpang dalam masyarakat. Yang menjadi inti

⁷Departemen Agama RI, *Al-quran dan Terjemah*, (Jakarta : Al kaffa 2012) .h.187

kemiskinan struktural ini terjadi karena faktor-faktor buatan manusia. Adapun kemiskinan kultural muncul karena faktor budaya atau mental masyarakat itu sendiri, yang mendorong orang hidup miskin seperti perilaku malas bekerja dan rendahnya kreatifitas. Sedangkan kemiskinan natural adalah kemiskinan yang terjadi secara alami yang di sebabkan oleh faktor rendahnya kualitas sumber daya manusia, terbatasnya sumber daya alam dan bencana alam.

C. Rumusan Masalah

Berdasarkan latar belakang masalah dalam rangka menghasilkan pembahasan yang sistematis, terarah dan jelas, maka penulis membuat rumusan masalah ini dalam penelitian ini, yaitu tentang :

1. Bagaimana fenomena kemiskinan di kota Makassar dalam perspektif Islam ?
2. Bagaimana upaya pemerintah dalam menanggulangi fenomena kemiskinan di Kota Makassar ?

D. Kajian Pustaka

Trimo Yulianto, membahas tentang fenomena program-program pengentasan kemiskinan di kabupaten klaten hasil penelitian menunjukkan bahwa program-program pengentasan kemiskinan menggunakan pendekatan perencanaan top-down, kecuali ppk yang menggunakan pendekatan perencanaan gabungan sebagai pembelajaran analisis kebijakan.⁸

⁸Trimo Yulianto, *Fenomena Program-Program Pengentasan Kemiskinan di Kab. Klaten*, (Program Pasca Sarjana Magister Teknik Pembangunan dan Wilayah Kota : Universitas di Ponegoro Semarang, 2005)

Ida Nurjannah, membahas tentang analisis faktor-faktor penyebab kemiskinan di tinjau dari perspektif ekonomi islam hasil penelitiannya menunjukkan bahwa faktor-faktor penyebab kemiskinan pada kelurahan purwodadi yang paling dominan adalah sempitnya lapangan kerja sehingga masyarakat tidak mampu meraih peluang ekonomi, sementara dalam perspektif ekonomi islam penyebab kemiskinan dapat di golongankan pada perbedaan pemerolehan rezeki yang diusahakan masyarakat.⁹

Hari Harsono, membahas tentang Kemiskinan di perkotaan, hasil penelitiannya menunjukkan bahwa dalam memfasilitasi dan memberikan bantuan kepada masyarakat dari pihak BKM agar lebih transparan dan terbuka dalam hal keuangan dan penggunaan dana yang di dapatkannya.¹⁰

Ahmad Khabibi, membahas tentang Analisis Faktor-Faktor Yang Mempengaruhi Tingkat Kemiskinan, hasil penelitiannya menunjukkan bahwa dengan uji terhadap koefisien regresi secara parsial (uji T) dengan $\alpha = 5\%$ menunjukkan dua variabel upah minimum kabupaten/Kota dan tingkat pengangguran, berpengaruh signifikan terhadap tingkat kemiskinan sedangkan variabel pertumbuhan ekonomi tidak berpengaruh signifikan terhadap tingkat kemiskinan. Hasil uji F dengan $\alpha = 5\%$ menunjukkan bahwa secara bersama-sama variabel pertumbuhan ekonomi, upah minimum Kabupaten/Kota dan tingkat pengangguran berpengaruh signifikan terhadap tingkat kemiskinan 35 Kabupaten/Kota di Provinsi Jawa Tengah.¹¹

⁹Ida Nurjannah, *Analisis Faktor-Faktor Penyebab Kemiskinan di Tinjau dari Perspektif Ekonomi Islam*, (Fakultas Ekonomi dan Bisnis Islam : UIN Raden Intan Lampung, 2017)

¹⁰Hari Harsono, *Kemiskinan di Perkotaan*, (Program Studi Sosiologi Agama : UIN Syarif Hidayatullah Jakarta, 2009)

¹¹Ahmad Khabibi, *Analisis Faktor-Faktor yang Mempengaruhi Tingkat Kemiskinan*, (Fakultas Ekonomi : Universitas Sebelas Maret Surakarta, 2013)

E. Tujuan Penelitian dan Kegunaan Penelitian

1. Tujuan Penelitian

Adapun yang menjadi tujuan dari skripsi ini adalah :

- a. Tujuan yang ingin di capai dalam penelitian ini adalah untuk mengetahui seberapa jauh upaya pemerintah dalam menuntaskan kemiskinan terhadap fenomena kemiskinan yang terjadi di Kota Makassar.
- b. Untuk mengetahui pandangan Ekonomi Islam tentang fenomena kemiskinan yang terjadi di kota Makassar.

2. Kegunaan Penelitian

a. Ilmiah

Penelitian ini di harapkan dapat memberikan kontribusi akademik dan keilmuan serta memperluas wacana dan dapat dijadikan referensi penelitian yang selanjutnya terkait dengan objek penelitian khususnya pada Dinas Sosial untuk lebih memperhatikan masyarakat yang kurang mampu.

b. Praktis

Manfaat peneliti ini adalah untuk dapat mengefesienkan pekerjaan yang ada, memberikan masukan dan pembenahan untuk dapat lebih memperbaiki kinerja yang sudah ada dan berjalan. Selain itu, program-program yang telah berjalan dan sudah ada, agar dapat lebih bersinegri antara pemerintah maupun swasta dengan lebih baik lagi. Memperkuat pemahaman di masyarakat, betapa pentingnya kerjasama dan menanggulangnya kemiskinan di lingkungannya.

BAB II

TINJAUAN TEORITIS

A. *Tinjauan Umum Teori Kemiskinan*

1. **Pengertian Kemiskinan**

Kemiskinan adalah taraf hidup yang rendah atau suatu kondisi ketidakmampuan secara ekonomi untuk memenuhi standar hidup rata-rata masyarakatnya di suatu daerah. Kondisi ketidakmampuan ini di tandai dengan rendahnya kemampuan pendapatan untuk memenuhi kebutuhan pokok baik berupa pangan, sandang, maupun papan. Kemampuan pendapatan yang rendah ini juga akan berdampak berkurangnya kemampuan untuk memenuhi standar hidup rata-rata seperti standar kesehatan masyarakat dan standar pendidikan.¹

Pemikiran mengenai kemiskinan berubah sejalan dengan berlalunya waktu, tetapi pada dasarnya berkaitan dengan ketidakmampuan untuk memenuhi kebutuhan dasar. Kemiskinan menunjukkan situasi serba kekurangan yang terjadi bukan karena dikehendaki oleh si miskin, melainkan karena tidak bisa dihindari dengan kekuatan yang dimilikinya dimana kemiskinan adalah kekurangan barang-barang dan pelayanan-pelayanan yang dibutuhkan untuk mencapai suatu standar hidup yang layak.²

Menurut Soejono Soekanto, kemiskinan di artikan keadaan seseorang tidak sanggup memelihara dirinya sendiri sesuai dengan taraf kehidupan kelompok dan

¹Elly M. Setiadi, Usman Kolip, *Pengantar Sosiologi*, (Jakarta : Prenamedia Group, 2011), h. 788

²Britha Mikkelsen, *Metode Penelitian dan Upaya-Upaya Pemberdayaan*, (Jakarta : Yayasan Obor Indonesia, 2003) h.137

juga tidak mampu memanfaatkan tenaga mental, maupun fisiknya dalam kelompok tersebut.³

Menurut Prof. Dr. Emil Salim yang di maksud dengan kemiskinan adalah merupakan suatu keadaan yang di lukiskan sebagai kurangnya pendapatan untuk memenuhi kebutuhan hidup yang pokok. Dengan istilah lain kemiskinan itu merupakan ketidakmampuan dalam memenuhi kebutuhan pokok, sehingga mengalami keresahan, kesengsaraan atau kemelaratan dalam setiap langkah hidupnya.⁴

Definisi tentang kemiskinan menurut Nabil Subhi Ath-Thawil adalah tiadanya kemampuan untuk memperoleh kebutuhan-kebutuhan pokok. Kebutuhan-kebutuhan ini di anggap pokok karena ia menyediakan batas kecukupan minimum untuk hidup manusia yang layak dengan tingkatan kemuliaan yang dilimpahkan Allah atas dirinya.⁵

Definisi kemiskinan dapat ditinjau dari tinjauan ekonomi, sosial dan politik. Secara ekonomi kemiskinan adalah kekurangan sumber daya yang dapat digunakan untuk meningkatkan kesejahteraan. Secara sosial kemiskinan diartikan kekurangan jaringan sosial dan struktur untuk mendapatkan kesempatan-kesempatan meningkatkan produktivitas. Sedangkan secara politik kemiskinan diartikan kekurangan akses terhadap kekuasaan.⁶

³Soejono Soekanto, *Sosiologi Suatu Pengantar* ,(Jakarta : PT Grafindo Persada, 2006), h.320

⁴Hartomo dan Arnicun Aziz, *Ilmu Sosial Dasar*, (Jakarta : Bumi aksara, 2004), h.329

⁵Aath-Thawil, *Kemiskinan dan Keterbelakangan di Negara-Negara Muslim*, cet 1 Terjemahan Muhammad Bagi, (Bandung : Mizan, 1985), h.36

⁶Tadjuddin Noer Efendi, *Sumber Daya Manusia, Peluang Kerja dan Kemiskinan*, (Yogyakarta : Pustaka Pelajar, 1993)h, 201-204

Tinjauan yang sama dengan penjelasan berbeda dikemukakan Nugroho dan Dahuri. Dari aspek ekonomi, kemiskinan merupakan kesenjangan antara lemahnya daya pembelian (positif) dan keinginan untuk memenuhi kebutuhan dasar (normatif). Dari aspek sosial, kemiskinan mengindikasikan potensi perkembangan masyarakat yang rendah. Sedangkan dari aspek politik, kemiskinan berhubungan dengan rendahnya kemandirian masyarakat.⁷

2. Macam - Macam Kemiskinan

Kemiskinan mempunyai makna yang luas dan memang tidaklah mudah untuk mengukurnya. Namun, dalam bagian ini akan di jelaskan macam ukuran kemiskinan yang paling umum di gunakan yaitu :

Kemiskinan dapat di golongan dalam tiga bagian :

- a. Kemiskinan Kultural adalah bentuk kemiskinan yang terjadi sebagai akibat adanya sikap dan kebiasaan seseorang atau masyarakat yang umumnya berasal dari budaya atau adat istiadat yang relatif tidak mau untuk memperbaiki taraf hidup dengan tata cara yang modern. Kebiasaan seperti ini dapat berupa sikap malas, pemboros atau tidak hemat, kurang kreatif, dan relatif pula bergantung pada pihak lain.
- b. Kemiskinan Natural adalah karena dari awalnya memang miskin. Kelompok masyarakat ini menjadi miskin karena tidak memiliki sumber daya manusia maupun pembangunan. Kemiskinan natural ini merupakan kemiskinan yang di sebabkan oleh faktor-faktor alamiah seperti karena cacat, sakit, usia lanjut

⁷Rohmin Dahuri dan Iwan Nugroho, *Pembangunan Wilayah-Perspektif Ekonomi, Sosial dan Lingkungan*,(Jakarta : Pustaka LP3ES, 2004) h, 165-166

atau karena bencana alam. Kemiskinan ini merupakan daerah yang kritis sumber daya alamnya ataupun daerah yang terisolasi.

- c. Kemiskinan Struktural adalah bentuk kemiskinan yang di sebabkan karena rendahnya akses terhadap sumber daya yang pada umumnya terjadi pada suatu tatanan sosial budaya ataupun sosial politik yang kurang mendukung adanya pembebasan kemiskinan. Bentuk kemiskinan seperti ini juga terkadang memiliki unsur diskriminatif.⁸

3. Faktor–Faktor Penyebab Kemiskinan

Kemiskinan terjadi di Negara-negara berkembang di sebabkan karena kebutuhan manusia yang bermacam-macam, adanya ketidaksamaan pola kepemilikan sumber daya, yang menimbulkan distribusi pendapatan yang timpang, hal ini terlihat bahwa mayoritas penduduk miskin hanya memiliki sumber daya alam yang terbatas, selain itu, tingkat pendidikan juga mempengaruhi kualitas sumber daya manusia.

Tingkat pendidikan yang rendah tentunya akan mengakibatkan ketidakmampuan dalam mengembangkan diri dan menyebabkan sempitnya peluang dalam mendapatkan lapangan pekerjaan, sehingga mempengaruhi tingginya tingkat pengangguran. Tingginya tingkat pengangguran di suatu Negara ini yang selanjutnya dapat menyebabkan kemiskinan.

Kemiskinan disebabkan oleh adanya ketimpangan dan kesenjangan oleh kaum kapitalis berhasil mengutamakan nilai-nilai ekonomi dari pada nilai yang lainnya. Seperti nilai politik mereka leluasa memperkerjakan kaum buruh dengan

⁸ Elly M. Setiadi, dan Usman Kolip, *Pengantar Sosiologi*, h. 796

semena-mena. Dari berbagai kesenjangan ada di dalam kehidupan sosial yang membuat kaum miskin menjadi miskin dan orang-orang yang berada di paling atas menjadi makmur.⁹

Para pembuat kebijakan pembangunan selalu berupaya agar alokasi sumber daya dapat dinikmati oleh sebagian besar anggota masyarakat, Namun, karena ciri dan kondisi masyarakat yang sangat beragam dan di tambah pula dengan tingkat kemajuan ekonomi Negara yang bersangkutan dan terkadang masih lemah, maka kebijakan nasional umumnya diarahkan untuk memecahkan permasalahan jangka pendek.

Kebijakan pemerintah belum berhasil memecahkan permasalahan kelompok ekonomi di tingkat bawah. Selain itu, kebijakan dalam negeri seringkali tidak terlepas dengan kondisi diluar negeri yang secara tidak langsung mempengaruhi kebijakan pemerintah, antara lain dari segi pendanaan dan pembangunan.¹⁰

Menurut pendapat Bagong Suyanto, ada tiga faktor penyebab terjadinya kemiskinan di pedesaan dan diperkotaan, yaitu :¹¹

- a. Sempitnya penguasaan dan pemilikan lahan atau akses produksi lain, di tambah lagi kurangnya ketersediaan modal yang cukup untuk usaha.
- b. Karena nilai tukar hasil produksi yang semakin jauh tertinggal dengan hasil produksi lain, termasuk kebutuhan hidup sehari-hari.

⁹Sri Edi Suwarsono, *Sekitar Kemiskinan dan Keadilan*, (Jakarta : UI Press, 1987) h.24

¹⁰Lincolin Arsyat, *Ekonomi Pembangunan*, (Yogyakarta : Universitas Gajah Mada, 2015), h.300

¹¹Faisal Basri, *Perekonomian Indonesia*, (Jakarta : Erlangga, 2002) h.98

- c. Karena tekanan perangkat kemiskinan dan ketidaktahuan masyarakat, dengan artian mereka terlalu relatif terisolalir atau tidak memiliki akses yang cukup untuk memperoleh informasi-informasi yang dibutuhkan, disamping itu masyarakat secara fisik lemah karena kurang gizi, mudah terserang penyakit dan tidak berdaya atau rentan.

Nanik Sudarwati, Mengidentifikasi bahwa golongan miskin dapat dikaitkan dengan permasalahan berikut :¹²

- a. Kurang mampu dalam meraih peluang ekonomi : peluang kerja, rendahnya upah, malas bekerja dan lain sebagainya.
- b. Sumber daya alam yang terbatas serta penguasaan aset produksi yang rendah : lahan, air, faktor produksi dan jangkauan pelayanan.
- c. Kondisi kurang gizi dan kesulitan memenuhi kebutuhan hidup pokok.
- d. Mempunyai anak balita yang kurang gizi dan kesehatan yang rendah.
- e. Kondisi perumahan tak layak huni atau kumuh.
- f. Kekurangan kemampuan menyekolahkan anak.
- g. Kebijakan pemerintah yang kurang mendukung serta kurang mendapat pelayanan kesehatan, air bersih, dan kebersihan lingkungan.

Bagi negara berkembang khususnya yang memiliki kepadatan penduduk yang relatif tinggi dengan tingkat pendapatan perkapita rendah, maka kemiskinan bukanlah merupakan fenomena baru. Fenomena inilah yang lebih mempertegas garis stratifikasi dalam masyarakat. Adanya kemiskinan yang mengalami perjalanan panjang sehingga cenderung menjadi “kemiskinan absolut”

¹²Nanik Sudarwati, *Kebijakan Pengentasan Kemiskinan Mengurangi Pengangguran Kemiskinan*, (Malang : Intimedia, 2009) h.23

mempengaruhi kemampuan seseorang untuk memahami permasalahan bahkan cenderung apatis terhadap permasalahan yang di hadapi.

Melihat kemiskinan sebagai permasalahan dasar yang menyebabkan ketidakmampuan masyarakat untuk merubah nasibnya dalam arti meningkatkan kesejahteraan hidupnya, maka pembangunan di bidang perekonomian merupakan salah satu alternatif jawaban yang perlu di pertimbangkan dalam skala prioritas utama. Dalam hal ini pembangunan ekonomi di maksudkan sebagai kegiatan perekonomian yang secara langsung berhadapan dengan kemiskinan, baik secara individual maupun kemiskinan masyarakat secara umum.

Kemiskinan terjadi akibat adanya ketidakseimbangan dalam memperoleh atau penggunaan sumber daya alam yang diistilahkan dari gambaran mengenai pengertian dan ruang lingkup permasalahan kemiskinan seperti yang di uraikan secara sepintas di atas, tampak bahwa permasalahan kemiskinan sangat kompleks, karena dalam kenyataanya kemiskinan merupakan perwujudan dari hasil interaksi yang melibatkan kemampuan semua aspek yang di punyai manusia dalam kehidupannya.¹³

Bahwa kemiskinan adalah suatu keadaan yang di alami oleh seseorang atau sebagian penduduk yang hidup dalam keadaan serba kekurangan dalam memenuhi kebutuhan hidup yang pokok di sebabkan kurangnya kemampuan secara ekonomi. Oleh karena itu bukan hal mudah untuk merumuskan dalam suatu definisi dan struktur untuk menetapkan batasanya.

¹³Parsudi Suparlan, *Kemiskinan di Perkotaa*, (Jakarta : Yayasan Obor Indonesia, 1995) h.13

B. Pengertian Kemiskinan Dalam Pandangan Islam

Menurut bahasa, miskin berasal dari bahasa Arab yang sebenarnya menyatakan kefakiran yang sangat. Allah Swt, menggunakan istilah itu dalam firman-Nya QS. Al-Balad/ 90:16 :

أَوْ مَسْكِينًا ذَا مَتْرَبَةٍ ﴿١٦﴾

Terjemahnya:

“..atau orang miskin yang sangat fakir”¹⁴

Adapun kata fakir yang berasal dari bahasa Arab: al-faqr, berarti membutuhkan (al-ihtiyaj). Allah Swt. Berfirman dalam QS. Al-Qashas/ 28:24 :

فَسَقَىٰ لَهُمَا ثُمَّ تَوَلَّىٰ إِلَى الظِّلِّ فَقَالَ رَبِّ إِنِّي لِمَا أَنْزَلْتَ إِلَيَّ مِنْ خَيْرٍ فَقِيرٌ ﴿٢٤﴾

Terjemahnya :

“...lalu dia berdoa, “Ya Rabbi, sesungguhnya aku sangat membutuhkan suatu kebaikan yang engkau turunkan kepadaku”¹⁵

Kemiskinan atau kefakiran adalah suatu fakta, yang dilihat dari kacamata dan sudut mana pun seharusnya mendapat pengertian yang sesuai dengan realitasnya. Sayangnya peradaban Barat Kapitalis, pengembang sistem ekonomi kapitalis, memiliki gambaran/fakta tentang kemiskinan yang berbeda-beda. Mereka menganggap bahwasanya kemiskinan adalah ketidakmampuan untuk memenuhi kebutuhan-kebutuhan atas barang ataupun jasa secara mutlak. Karena kebutuhan berkembang seiring dengan berkembang dan majunya produk-produk

¹⁴Departemen Agama RI, *Al-Qur'an dan Terjemah* (Jakarta: Al Kaffa, 2012), h. 594

¹⁵Departemen Agama RI, *Al-Qur'an dan Terjemah*,h. 388

barang ataupun jasa, maka mereka menganggap usaha pemenuhan kebutuhan-kebutuhan atas barang dan jasa itu pun mengalami perkembangan dan perbedaan.

Islam memandang bahwa masalah kemiskinan adalah masalah tidak terpenuhinya kebutuhan-kebutuhan primer secara menyeluruh. Syariat Islam telah menentukan kebutuhan primer itu (yang menyangkut eksistensi manusia) berupa tiga hal, yaitu sandang, pangan, dan papan.

Allah Swt berfirman dalam QS.Al-Baqarah/ 2:233 dan QS. Ath-Thalaaq/ 65:6 yaitu:

وَعَلَى الْمَوْلُودِ لَهُ رِزْقُهُنَّ وَكِسْوَتُهُنَّ بِالْمَعْرُوفِ

Terjemahnya :

“Kewajiban ayah adalah memberikan makan dan pakaian kepada para ibu dengan cara yang makruf”¹⁶

أَسْكِنُوهُنَّ مِنْ حَيْثُ سَكَنْتُمْ مِنْ

وَجَدِكُمْ

Terjemahnya :

“Tempatkanlah mereka (para istri) di mana kamu bertempat tinggal, sesuai dengan kemampuanmu”¹⁷

Rasulullah saw bersabda:

“Ingatlah, bahwa hak mereka atas kalian adalah agar kalian berbuat baik kepada mereka dalam (memberikan) pakaian dan makanan” (HR Ibnu Majah).

¹⁶ Departemen Agama RI, *Al-Qur'an dan Terjemah*, h. 37

¹⁷ Departemen Agama RI, *Al-Qur'an dan Terjemah*, h. 559

Dari ayat dan hadis di atas dapat di pahami bahwa tiga perkara (yaitu sandang, pangan, dan papan) tergolong pada kebutuhan pokok (primer), yang berkaitan erat dengan kelangsungan eksistensi dan kehormatan manusia. Apabila kebutuhan pokok (primer) ini tidak terpenuhi, maka dapat berakibat pada kehancuran atau kemunduran (eksistensi) umat manusia. Karena itu, Islam menganggap kemiskinan itu sebagai ancaman yang biasa dihembuskan oleh setan, sebagaimana firman Allah swt dalam QS. Al- Baqarah/ 2:268.

الشَّيْطَانُ يَعِدُكُمُ الْفَقْرَ وَيَأْمُرُكُمْ بِالْفَحْشَاءِ ۗ وَاللَّهُ يَعِدُكُم مَّغْفِرَةً مِّنْهُ وَفَضْلًا ۗ وَاللَّهُ وَاسِعٌ عَلِيمٌ

Terjemahnya :

“Syaitan menjanjikan (menakut-nakuti) kamu dengan kemiskinan dan menyuruh kamu berbuat kejahatan (kikir); sedang Allah menjadikan untukmu ampunan dari pada-Nya dan karunia dan Allah Maha luas (karunia-Nya) lagi Maha Mengatahui balasan yang lebih baik dari apa yang dikerjakan sewaktu di dunia.”¹⁸

Dengan demikian, siapa pun dan di mana pun berada, jika seseorang tidak dapat memenuhi kebutuhan pokok (primer)nya, yaitu sandang, pangan, dan papan, dapat digolongkan pada kelompok orang-orang yang fakir ataupun miskin. Oleh karena itu, setiap program pemulihan ekonomi yang ditujukan mengentaskan fakir miskin, harus ditujukan kepada mereka yang tergolong pada kelompok tadi. Baik orang tersebut memiliki pekerjaan, tetapi tetap tidak dapat memenuhi kebutuhan

¹⁸Departemen Agama RI, *Al-Qur'an dan Terjemah*, h. 45

pokoknya dengan cara yang makruf, yakni fakir, maupun yang tidak memiliki pekerjaan karena PHK atau sebab lainnya, yakni miskin.

Jika tolak ukur kemiskinan Islam dibandingkan dengan tolak ukur lain, maka akan didapati perbedaan yang sangat mencolok. Tolak ukur kemiskinan dalam Islam memiliki nilai yang jauh lebih tinggi dari tolak ukur lain. Sebab, tolak ukur kemiskinan dalam Islam mencakup tiga aspek pemenuhan kebutuhan pokok bagi individu manusia, yaitu pangan, sandang, dan pangan. Adapun tolak ukur lain umumnya hanya menitikberatkan pada pemenuhan kebutuhan pangan semata.¹⁹

Suatu ukuran yang pasti untuk menentukan batas kemiskinan memang tidak mudah karena pada tiap lingkungan tertentu dan tiap pada kurun waktu tertentu kepentingan dan kebutuhan manusia dan masyarakat berbeda. Seseorang didalam lingkungan masyarakat yang sudah digolongkan kaya, namun di lingkungan lain ia masih di golongan miskin.

Demikian pula suatu masyarakat yang di anggap kaya dibandingkan masyarakat lain ia masih di anggap miskin. Sekalipun demikian, dilingkungan tiap masyarakat kedua unsur pokoknya, si miskin dan si kaya, tetap saja ada. Maka berdasarkan diatas, kaya dan miskin relatif adanya. Ajaran Islam di jabarkan dalam fiqh melihat tiga faktor yang berkaitan dengan masalah kemiskinan seseorang : pertama, harta benda yang dimiliki secara sah berada di tempat (mal makhluk hadir), kedua, mata pencaharian (pekerjaan) tetap, yang di benarkan

¹⁹Az Zahrah STKS Bandung, *Kemiskinan dalam Pandangan Islam* , <https://kmmstksbandung.wordpress.com/2010/02/04/kemiskinan-dalam-pandangan-islam/>, 8-februari-2017.

oleh hukum (al-kasb al-halal), ketiga, kecukupan (al-kifayah) atau kebutuhan hidup yang pokok.²⁰

Selanjutnya, di dalam literatur hukum islam, istilah kemiskinan atau “miskin” di bedakan dengan “fakir” mengenai perbedaan kedua istilah tersebut, dari hasil tela’ah kitab fiqih Ali Yafie membuat rumusan definisi miskin adalah mereka yang memiliki harta benda/pencaharian atau kedua-duanya hanya menutupi seperdua atau lebih dari kebutuhan pokok. Sedangkan yang di sebut fakir ialah mereka yang tidak memiliki sesuatu harta benda atau tidak mempunyai mata pencaharian tetap atau mempunyai harta benda tetapi hanya menutupi kurang seperdua kebutuhan pokoknya.²¹

Seperti diungkapkan dalam QS. Al-Dzurriyat/ 51:19 yang berbunyi:

وَفِي أَمْوَالِهِمْ حَقٌّ لِّلسَّائِلِ وَالْمَحْرُومِ ﴿١٩﴾

Terjemahannya:

“Dan pada harta-harta mereka ada hak untuk orang fakir-miskin yang meminta dan orang miskin yang tidak mendapat bagian (maksudnya : orang miskin yang tidak meminta)”,²²

Menurut pandangan islam, tidak dapat di benarkan seseorang yang hidup di tengah masyarakat islam, sekalipun Al-dzimmah (warga negara non-mulim), menderita lapar, tidak berpakaian, menggelandang (tidak bertempat tinggal) dan membujang.²³

Dalam QS. Al-Baqarah/ 2:177 menyatakan pula bahwa :

²⁰Ali Yusuf, *Menggagas Fiqih Sosial : dari Soal Lingkungan Hidup, Asuransi Hingga Ukhuwah*, cet ke 3, (Bandung : Mizan, 1995), h. 165

²¹Ali Yafie, *Islam dan Problematika Kemiskinan Pesantren*, (Jakarta : P3LM, 1986) ,h. 6

²²Departemen Agama RI, *Al-Qur'an dan Terjemah*, h. 251.

²³Ibrahim Lubis, *Agama Islam Suatu Pengantar* (Jakarta: Ghailiah Indonesia, 1984) h.577

﴿ لَيْسَ الْبِرَّ أَنْ تُوَلُّوا وُجُوهَكُمْ قِبَلَ الْمَشْرِقِ وَالْمَغْرِبِ وَلَكِنَّ الْبِرَّ مَنْ ءَامَنَ بِاللَّهِ وَالْيَوْمِ الْآخِرِ وَالْمَلَائِكَةِ وَالْكِتَابِ وَالنَّبِيِّينَ وَءَاتَى الْمَالَ عَلَى حُبِّهِ ذَوِي الْقُرْبَىٰ وَالْيَتَامَىٰ وَالْمَسْكِينِ وَابْنَ السَّبِيلِ وَالسَّائِلِينَ وَفِي الرِّقَابِ وَأَقَامَ الصَّلَاةَ وَءَاتَى الزَّكَاةَ وَالْمُوفُونَ بِعَهْدِهِمْ إِذَا عَاهَدُوا وَالصَّابِرِينَ فِي الْبَأْسَاءِ وَالضَّرَّاءِ وَحِينَ الْبَأْسِ أُولَئِكَ الَّذِينَ صَدَقُوا وَأُولَئِكَ هُمُ الْمُتَّقُونَ ﴾

Terjemahnya:

“Kebajikan itu ialah beriman kepada Allah, hari kemudian, malaikat-malaikat, kitab-kitab, nabi-nabi dan memberikan harta yang dicintainya kepada kerabatnya, anak-anak yatim, orang-orang miskin, musafir (yang memerlukan pertolongan) dan orang-orang yang meminta-minta, dan (memerdekakan) hamba sahaya, mendirikan sholat dan menunaikan zakat.”²⁴

Disebutkan juga dalam QS. Hud/ 11:6, Allah swt bersabda :

﴿ وَمَا مِنْ دَابَّةٍ فِي الْأَرْضِ إِلَّا عَلَى اللَّهِ رِزْقُهَا وَيَعْلَمُ مُسْتَقَرَّهَا وَمُسْتَوْدَعَهَا كُلٌّ فِي كِتَابٍ مُبِينٍ ﴾

Terjemahnya:

“Dan tidak ada suatu binatang melata pun di bumi melainkan Allah-lah yang memberi rezekinya, dan Dia mengetahui tempat berdiam binatang itu dan tempat penyimpanannya. semuanya tertulis dalam kitab yang nyata (Lauh Mahfuzh).”²⁵

Allah telah menyediakan rezeki untuk makhluk, untuk manusia. Manusia bekerja untuk mendapatkan itu. Manusia tidak boleh berpangku tangan. Sudah

²⁴Departemen Agama RI, Al- Qur'an dan terjemah, h. 27

²⁵Departemen Agama RI, Al Quran dan terjemah, h.222

nasib saya tidak mendapat rezeki, sudah menjadi nasib saya menjadi orang miskin. Maka Allah berfirman lagi dalam hal ini. “ Allah itulah yang membuat bumi untukmu guna di tundukkan. Maka berjalanlah kamu ke segenap penjuru bumi itu dan makanlah dari rezeki Allah” .²⁶ Firman ini menjelaskan, bahwa setiap manusia di berikan rezeki pada jalannya sendiri. Dan itu tergantung bagaimana manusia bisa mencari jalan untuk mendapatkan rezeki tersebut.

Kemiskinan dan keterbelakangan yang telah berjalan dalam rentang waktu yang cukup panjang, memastikan bahwa gejala-gejala yang ada tidak cukup di terangkan sebagai realitas keterbatasan lapangan pekerjaan, pendapatan, pendidikan, dan kesehatan masyarakat. Ini sudah menjadi realitas sistem/struktur dan tata nilai masyarakat suatu realitas budaya. Tata nilai dan sistem/struktur sosial ekonomi serta perilaku dan kecenderungan aktual yang telah terbiasa dengan kemiskinan ini, bukan saja menyebabkan mereka yang miskin untuk tetap miskin. Keadaan ini membuat keluarga masyarakat tersebut miskin terhadap kemiskinan itu sendiri.²⁷

C. Kemiskinan di Perkotaan

Kesejahteraan yang adil dan makmur adalah cita-cita semua bangsa, namun masih sedikit yang mampu mewujudkannya. Oleh karena itu pemberantasan kemiskinan masih merupakan salah satu agenda yang perlu segera di tuntaskan. Kesempatan kerja dengan tingkat penghasilan yang layak masih jauh di bawah jumlah angkatan kerja yang membutuhkannya, sehingga kelompok

²⁶Ibrahim Lubis , *Agama Islam Suatu Pengantar*, (Jakarta : Ghala Indonesia, 1984)h. 577

²⁷Adi Sasono, “*Islam Di Indonesia*”, Dalam M. Amin rais, ed. *Suatu Ikhtiar Mengacu Diri*, cet ke 4, (Jakarta : PT Raja Grafindo Persada 1994) h. 99-100

pengangguran dan setengah pengangguran makin meningkat di perkotaan. Kondisi seperti ini pada gilirannya juga akan meningkatkan angka kemiskinan.

Ukuran kemiskinan di setiap daerah bisa berbeda-beda. Ada yang melihat bahwa masyarakat atau orang miskin itu di lihat dari rendahnya pendapatan perbulan di bawah upah minimum reguler yang telah di tetapkan oleh pemerintah. Akan tetapi, ukuran tersebut, belum bisa di katakan tepat untuk menilai suatu ukuran kemiskinan. Bisa saja dalam suatu daerah ukuran orang miskin itu di lihat dari tidak sanggupnya dia memenuhi kebutuhan hidup sehari-hari, baik untuk dirinya maupun untuk keluarga. Ini di sebabkan banyaknya tanggungan dan beban hidup yang di beratkan kepada seseorang.

Begitu juga Masyarakat miskin di perkotaan, khususnya di Kota Makassar pada dasarnya merupakan masyarakat urbanisasi. Mereka yang datang berbondong-bondong datang dari kampung halamannya untuk dapat bertahan hidup dengan mengadu nasib untuk mencari kehidupan yang lebih baik. Selain kota, yang di banjiri oleh para penduduk urban, terdapat juga penduduk asli kota tersebut. Kehidupan masyarakat di kota Makassar dan kota lainnya, umumnya memiliki mobilitas yang tinggi.

Tingginya tingkat pembangunan, juga merupakan daya tarik tersendiri bagi orang-orang yang membutuhkan pekerjaan. Dimana persaingan sangatlah terlihat jelas. Orang yang datang ke kota tetapi tidak memiliki kemampuan yang cukup dan pintar, maka akan dapat tersingkirkan dari persaingan tersebut.

Kemiskinan dan orang miskin sudah dikenal manusia sejak masa lampau. Oleh karena itu sangatlah logis bila kebudayaan manusia dalam kurun waktu tidak pernah sepi dari orang-orang yang berusaha membawa kebudayaan itu memperhatikan nilai manusiawi dasar, yaitu merasa tersentuh bila melihat

penderitaan orang lain dan berusaha melepaskan mereka dari kemiskinan, atau paling tidak meringankan nasib yang mereka derita itu.

Kemiskinan yang telah berjalan dalam rentang ruang dan waktu yang panjang memastikan, bahwa gejala tersebut tidak cukup di terangkan sebagai realitas ekonomi. Artinya, ia tidak sekedar gejala keterbatasan lapangan pekerjaan, pendapatan, pendidikan, dan kesehatan masyarakat. Ia sudah menjadi realitas sistem/struktur dan tata nilai kemasyarakatan. Ia merupakan suatu realitas budaya yang antara lain berbentuk sikap menyerah kepada keadaan. Tata nilai dan sistem/struktur sosial ekonomi serta perilaku dan kecenderungan aktual yang telah terbiasa dengan kemiskinan ini juga bukan saja menyebabkan mereka yang miskin untuk tetap miskin terhadap kemiskinan itu sendiri²⁸.

Seperti halnya dengan masyarakat kota Makassar, rata-rata setiap daerah melihat ukuran kemiskinan seorang atau masyarakat yang di anggap miskin itu dengan memperbandingkan penghasilan perbulan dan jumlah tanggungan dalam keluarga.

Apabila hanya cukup untuk memenuhi kebutuhan sehari-hari, maka dianggapnya sebagai orang miskin. Bisa juga melihatnya dari keadaan tempat tinggalnya yang notebene, meskipun tinggal di tengah-tengah kota tetapi masih ada saja rumah yang bertembokan bilik, beralas tanah, dan atapnya belum menggunakan genteng. Ini di karenkan masyarakat yang berada pada angka kemiskinan, Merupakan masyarakat yang tidak mampu bersaing dalam

²⁸Jalaluddin Rakhmat, *Islam Aktual : Refleksi – Sosial Seorang Cendekiawan Muslim, cet. Ke IV*, (Bandung : Mizan, 1994), h. 38

pembangunan. Maka, terciptalah kantong-kantong kemiskinan di setiap daerah dan sudut kota.

Pembangunan secara tidak terduga memisahkan masyarakat menjadi dua kelompok yang berbeda tajam dari satu yang lain. Ada satu kelompok yang stabil, kuat ekonominya, terjamin masa depannya. Ada satu kelompok yang tidak stabil, mudah bergeser dari sektor yang lain, cepat berpindah pekerjaan. Kelompok inilah yang di sebut masa apung.²⁹ Mereka adalah kelompok yang paling besar. Kehidupan ekonominya hanya berlangsung dari tangan ke mulut, semuanya habis untuk makan dan tidak terlibat dalam ekonomi pasar.

Daerah perkotaan sudah lama dipandang dengan daerah pedesaan yang di anggap terbelakangan dan belum maju. Orang kota “modern” dan kaum tani “tradisional”, yang buta berita dan melek berita, karena pemilikan media sumberdaya insani dan sumberdaya benda, teknologi rendah versus teknologi tinggi, ekonomi subsistensi yang tidak produktif versus produksi padat modal untuk pasar, adalah serangkaian perbedaan yang di akui ada antara daerah perkotaan dan daerah pedesaan.³⁰ Pesatnya pertumbuhan kota umumnya disebabkan kota migrasi, dan hal ini melahirkan suatu masyarakat kota yang sangat kompleks menurut ukuran kesukuan, pekerjaan serta kelompok-kelompok sosial.

D. Faktor-faktor yang mempengaruhi kemiskinan

²⁹Parsudi Suparlan, *Kemiskinan di Perkotaan*, (Jakarta : Yayasan Obor Indonesia, 1995), h.75

³⁰Parsudi Suparlan, *Kemiskinan di Perkotaan*, h.76

Pengaruh kemiskinan dengan beberapa aspek ekonomi terdiri dari tiga komponen utama sebagai penyebab kemiskinan masyarakat, faktor tersebut adalah tingkat pertumbuhan ekonomi (PDRB), upah minimum tingkat pengangguran, pendidikan, kesehatan dan bukan hanya itu saja seperti upah minimum kota Kabupaten/Kota juga menjadi faktor yang mempengaruhi tingkat kemiskinan. Salah satu unsur yang menentukan kemakmuran suatu masyarakat adalah tingkat pendapatan upah. Pendapatan masyarakat mencapai maksimum apabila kondisi tingkat penggunaan tenaga kerja penuh (*full Employment*) dapat terwujud. Pengangguran akan menimbulkan efek mengurangi pendapatan masyarakat, dan itu akan mengurangi tingkat kemakmuran yang telah tercapai. Semakin turunnya tingkat kemakmuran akan menimbulkan masalah lain yaitu kemiskinan.³¹

1. Definisi Pertumbuhan Ekonomi

Pertumbuhan ekonomi adalah kenaikan kapasitas dalam panjang dari negara yang bersangkutan untuk menyediakan berbagai barang ekonomi kepada penduduknya. Kenaikan kapasitas itu sendiri di tentukan oleh adanya kemajuan atau penyesuaian teknologi, institusional (kelembagaan) dan ideologi terhadap berbagai tuntutan keadaan yang ada. Hal tersebut menjadikan pertumbuhan ekonomi dicirikan dengan 3 hal pokok, antara lain :

- a. Laju pertumbuhan perkapita dalam arti nyata (riil).
- b. Persebaran atau distribusi angkatan kerja menurut sektor kegiatan produksi yang menjadi sumber nafkahnya.
- c. Pola persebaran penduduk.

³¹Pasurdi suparlan, *Kemiskinan di Perkotaan*, h.75

Menurut para ahli ekonomi, cara terbaik untuk mengejar keterbelakangan ekonomi adalah dengan meningkatkan laju pertumbuhan ekonomi setinggi-tingginya sehingga dapat melampaui tingkat pertumbuhan penduduk. Dengan cara tersebut, angka pendapatan perkapita akan meningkat sehingga secara otomatis terjadi pula peningkatan kemakmuran masyarakat dan pada akhirnya akan mengurangi angka penduduk miskin. Akibatnya sasaran utama dalam pembangunan ekonomi lebih di tekankan pada usaha-usaha pencapaian tingkat pertumbuhan ekonomi yang tinggi. Akan tetapi, pembangunan yang di lakukan pada negara yang sedang berkembang sering mengalami dilema antara pertumbuhan dan pemerataan. Pembangunan ekonomi mensyaratkan pendapatan nasional yang lebih tinggi dan untuk tingkat pertumbuhan yang lebih tinggi merupakan pilihan yang harus diambil. Namun menjadi permasalahan bukan hanya soal bagaimana cara memacu pertumbuhan, tetapi juga siapa yang melaksanakan dan berhak menikmati hasilnya.³²

Robert Solow mengemukakan model pertumbuhan ekonomi yang di sebut model pertumbuhan solow. Model tersebut berangkat dari fungsi produksi agregat sebagai berikut :

$$Y = A \cdot F(K, L)$$

Dimana Y adalah output nasional (kawasan), K adalah modal (kapital) fisik, L adalah tenaga kerja dan A merupakan teknologi. Faktor yang mempengaruhi pengadaan modal fisik adalah investasi Y juga akan akan meningkatkan jika terjadi perkembangan dalam kemajuan teknologi yang

³²Boediono, *Teori Pertumbuhan Ekonomi*, (Yogyakarta : Universitas Gajah Mada 1982) ,h. 89

terindikasi dari kenaikan A. Oleh karena itu pertumbuhan perekonomian nasional dapat bersal dari pertumbuhan input dan perkembangan kemajuan teknologi yang di sebut juga pertumbuhan total faktor produktivitas.

2. Definisi Upah Minimum

Upah minimum adalah usaha untuk mengangkat derajat penduduk berpendapatan rendah, terutama pekerja miskin. Upah minimum sebagaimana dimaksud dalam Peraturan Menteri Tenaga Kerja Nomor : Per-01/men/1999 tentang Upah Minimum adalah upah bulanan terendah yang terdiri dari upah pokok termasuk tunjangan tetap. Yang di maksudkan dengan tunjangan tetap adalah suatu jumlah imbalan yang diterima pekerja secara tetap dan teratur pembayarannya, yang tidak dikaitkan dengan kehadiran ataupun pencapaian prestasi tertentu.

Pada awalnya upah minimum di tentukan secara terpusat oleh Departemen Tenaga Kerja untuk region atau wilayah-wilayah di seluruh Indonesia. Dalam perkembangan otonomi daerah, kemudian mulai tahun 2001 upah minimum di tetapkan oleh masing-masing provinsi. Upah minimum ini dapat dibedakan menjadi upah minimum regional dan upah minimum sektoral.

Tujuan utama di tetapkannya upah minimum adalah memenuhi standar hidup minimum seperti untuk kesehatan efisiensi, dan kesejahteraan pekerja. Penetapan tingkat upah yang dilakukan pemerintah pada suatu negara akan memberikan pengaruh terhadap besarnya tingkat pengangguran yang ada. Semakin tinggi besarnya upah yang di tetapkan oleh pemerintah maka hal tersebut akan berakibat pada penurunan jumlah yang bekerja pada negara tersebut.³³

³³Halwati tajul, *Inflasi dan Solusinya*, (Jakarta : Gramedia Pustaka Utama 2000), h.72

Menurut Mankiw upah merupakan salah satu faktor yang mempengaruhi tingkat pengangguran dan berpengaruh kepada kemiskinan. Selain itu, upah juga merupakan kompensasi yang diterima oleh satu unit tenaga kerja yang berupa jumlah uang yang di bayarkan kepadanya.³⁴

3. Definisi Pengangguran

Pengangguran adalah seseorang yang sudah di golongan dalam angkatan kerja, yang secara aktif sedang mencari pekerjaan pada suatu tingkat upah tertentu, tetapi tidak dapat memperoleh pekerjaan yang di inginkan.³⁵ Besarnya tingkat pengangguran merupakan cerminan kurang berhasilnya pembangunan disuatu daerah. Pengangguran dapat mempengaruhi kemiskinan dengan berbagai cara.

Jenis-Jenis Pengangguran Berdasarkan penyebabnya :³⁶

a. Pengangguran Alamiah

Pengangguran yang berlaku pada tingkat kesempatan kerja penuh. Kesempatan kerja penuh adalah keadaan dimana sekitar 95% dari angkatan kerja dalam suatu waktu sepenuhnya bekerja. Pengangguran sebanyak 5% inilah yang dinamakan sebagai pengangguran alamiah.

b. Pengangguran Friksional

Suatu jenis pengangguran yang disebabkan oleh tindakan seseorang untuk meninggalkan pekerjaannya dan mencari kerja yang lebih baik atau lebih sesuai dengan keinginannya.

³⁴G. Mankiw, *Teori Mikro Ekonomi Edisi Ke Enam*, (Jakarta : Erlangga 2003), h. 45

³⁵Muana Nanga, *Makro Ekonomi, Teori Masalah, dan Kebijakan*, (Jakarta:PT Raja Grafindo Persada) hal.65

³⁶Tulus Tambunan, *Perekonomian Indonesia, Teori dan Temuan Empiris*, (Jakarta : Ghalia indonesia 2001), h. 107

c. Pengangguran Struktural

Pengangguran yang di akibatkan oleh pertumbuhan ekonomi. Tiga sumber utama yang menjadi penyebab berlakunya pengangguran struktural adalah :

- 1). Perkembangan teknologi. Perkembangan teknologi yang semakin maju membuat permintaan barang dari industri yang memproduksi barang-barang yang kuno menurun dan akhirnya tutup dan pekerja industri ini akan menganggur. Pengangguran ini di sebut pengangguran teknologi.
- 2). Kemunduran yang disebabkan oleh adanya persaingan dari luar negeri atau daerah lain. Persaingan dari luar negeri yang mampu menghasilkan produk yang lebih baik dan lebih murah akan membuat permintaan akan barang lokal menurun. Industri lokal yang tidak mampu bersaing akan bangkrut sehingga timbul pengangguran.
- 3). Kemunduran perkembangan ekonomi suatu kawasan sebagai akibat dari pertumbuhan yang pesat di kawasan lain.

d. Pengangguran Konjungtur

Pengangguran yang melebihi pengangguran alamiah. Pada umumnya pengurangan kongjungtur berlaku sebagai akibat pengurangan dalam permintaan agregat. Penurunan permintaan agregat mengakibatkan perusahaan mengurangi jumlah pekerja atau gulung tikar, sehingga muncul pengangguran konjungtur.

Jenis-Jenis Pengangguran Berdasarkan Cirinya:

- 1) Pengangguran Terbuka

Pengangguran ini tercipta sebagai akibat penambahan pertumbuhan kesempatan kerja yang lebih rendah dari pada pertumbuhan tenaga kerja, akibatnya banyak tenaga kerja yang tidak memperoleh pekerjaan. Menurut Badan Pusat Statistik (BPS), pengangguran terbuka adalah penduduk yang masuk dalam angkatan kerja tetapi tidak memiliki pekerjaan dan sedang mencari pekerjaan, mempersiapkan usaha, serta sudah memilki pekerjaan tetapi belum mulai bekerja.

2) Pengangguran Tersembunyi

Keadaan dimana suatu jenis kegiatan ekonomi dijalankan oleh tenaga kerja yang jumlahnya melebihi dari yang diperlukan.

3) Pengangguran Musiman

Keadaan pengangguran pada masa-masa tertentu dalam satu tahun. Pengangguran ini biasanya terjadi di sektor pertanian. Petani akan menganggur saat menunggu masa tanam dan saat jeda antara musim tanam dan musim panen.

4) Setengah Menganggur

Keadaan dimana seseorang bekerja dibawah jam kerja normal. Menurut Badan Pusat Statistik (BPS), di indonesia jam kerja normal adalah 35 jam seminggu, jadi pekerja yang bekerja di bawah 35 jam seminggu masuk dalam golongan setengah menganggur.

Di tinjau dari sudut individu, pengangguran menimbulkan berbagai masalah ekonomi dan sosial kepada yang mengalaminya. Keadaan pendapatan menyebabkan para penganggur harus mengurangi pengeluaran konsumsinya. Apabila pengangguran di suatu negara sangat buruk, kekacauan politik dan sosial

selalu berlaku dan menimbulkan efek yang buruk bagi kepada kesejahteraan masyarakat dan prospek pembangunan ekonomi dalam jangka panjang.³⁷

4. Hubungan Tingkat Kemiskinan dengan Pengangguran

Menurut Sadono Sukirno efek buruk dari pengangguran adalah mengurangi pendapatan masyarakat yang pada akhirnya mengurangi tingkat kemakmuran yang telah dicapai seseorang. Semakin turunnya kesejahteraan masyarakat karena menganggur tentunya akan meningkatkan peluang mereka terjebak dalam kemiskinan karena tidak memiliki pendapatan. Apabila pengangguran disuatu negara sangat buruk, kekacauan politik dan sosial selalu berlaku dan menimbulkan efek yang buruk bagi kepada kesejahteraan masyarakat dan prospek pembangunan ekonomi dalam jangka panjang.³⁸

Menurut Dian Octaviani, sebagian rumah tangga di Indonesia memiliki ketergantungan yang sangat besar atas pendapatan gaji atau upah yang diperoleh saat ini. Hilangnya lapangan pekerjaan menyebabkan berkurangnya sebagian besar penerimaan yang digunakan untuk membeli kebutuhan sehari-hari. Lebih jauh, jika masalah pengangguran ini terjadi pada kelompok masyarakat berpendapatan rendah (terutama kelompok masyarakat dengan tingkat pendapatan sedikit berada di atas garis kemiskinan), maka insiden pengangguran akan dengan mudah menggeser posisi mereka menjadi kelompok masyarakat miskin. Yang artinya bahwa semakin tinggi tingkat pengangguran maka akan meningkatkan kemiskinan.³⁹

³⁷Sadono Sukirno, *Pengantar Teori Ekonomi, edisi ke 3*, (Jakarta : PT. Raja Grafindo Persada 2004) h. 269

³⁸Sadono Sukirno, *Pengantar Teori Ekonomi, edisi ke 3*, h.271

³⁹Dian Octaviani, *Jurnal Inflasi, Pengangguran, dan Kemiskinan di Indonesia Analisis Indeks Foresster Greer & Horbecke*, (Media Ekonomi vol.7 2001), h.58

E. Kerangka Pikir

Kemiskinan merupakan suatu kekurangan atau ketidakmampuan seseorang dalam memenuhi kebutuhan pokoknya, sehingga mereka berada dalam garis kemiskinan yang tidak mendapatkan hak-hak mereka. Sedangkan Islam memandang bahwa masalah kemiskinan adalah masalah tidak terpenuhinya kebutuhan-kebutuhan primer secara menyeluruh. Syariat Islam telah menentukan kebutuhan primer itu (yang menyangkut eksistensi manusia) berupa tiga hal, yaitu sandang, pangan, dan papan, dimana kondisinya yang di tandai oleh serba kekurangan yang berupa kekurangan pendidikan, keadaan, kesehatan yang buruk dan transportasi yang dibutuhkan masyarakat dan hak untuk berpartisipasi dalam penyelenggaraan sosial dan politik. Adapun hal yang dilakukan oleh pemerintah untuk masyarakat yaitu memperhatikan masyarakat miskin dengan cara memberikan bantuan agar terpenuhinya semua kebutuhan sandang, pangan, dan papannya. Sedangkan dalam Islam sendiri yaitu dengan cara dimana pendapatan yang diperoleh dari setiap individu telah ditentukan oleh Allah, dan orang yang diberikan rezeki telah harus mensyukuri nikmat yang telah didapatkan. setiap manusia mempunyai peluang untuk mendapatkan pekerjaan yang diusahakan oleh manusia untuk dianjurkan oleh Allah swt, dimana setiap hambanya yang mau berusaha dan mau bekerja keras pasti akan mendapat rezeki.

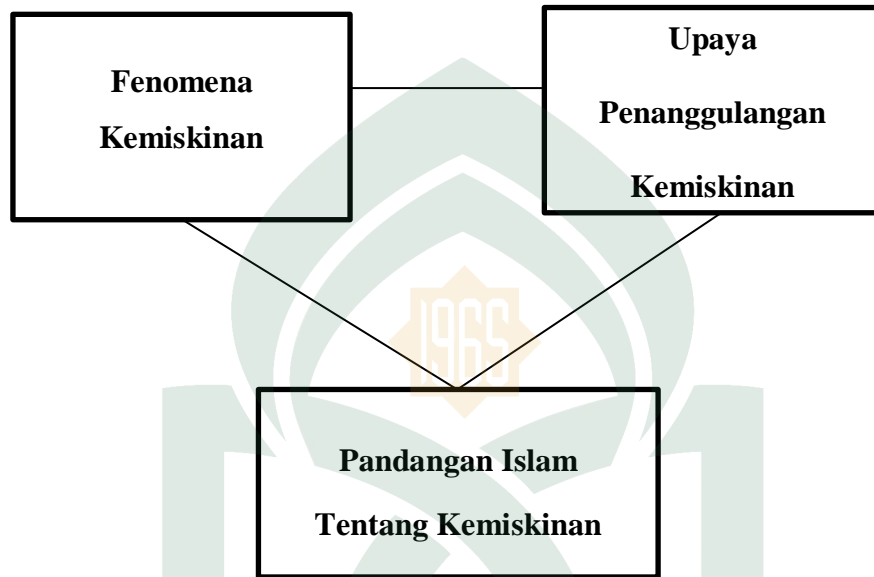

BAB III

METODOLOGI PENELITIAN

A. Jenis dan lokasi Penelitian

1. Jenis Penelitian

Penelitian ini adalah jenis penelitian kualitatif yaitu penelitian yang lebih banyak menggunakan kualitas subjektif, mencakup penelahan dan pengungkapan berdasarkan persepsi untuk memperoleh pemahaman terhadap fenomena sosial kemanusiaan. Kemudian berdasarkan pemaparan data maka penelitian ini tergolong penelitian deskriptif yaitu penelitian yang menggambarkan secara sistematis dan akurat fakta serta karakteristik mengenai populasi atau mengenai bidang tertentu.

Jadi penelitian deskripsi ini merupakan kegiatan yang meliputi pengumpulan data dalam rangka menjawab pertanyaan dan menggambarkan situasi atau fenomena yang diteliti.¹

2. Lokasi Penelitian

Penelitian ini dilakukan di Kota Makassar tepatnya di Kantor Dinas Sosial yang beralamat di Jl. Arif Rahman Hakim no.50, Ujung Pandang Baru, Tallo, Kota Makassar, Sulawesi Selatan.

B. Pendekatan Penelitian

Pendekatan yang digunakan dalam penelitian ini adalah pendekatan fenomenologi. Pendekatan ini digunakan untuk mengetahui fenomena program-program pemerintah dalam menuntaskan kemiskinan di kota Makassar. Peneliti dalam

¹Conswelo G Savilla, et al, *Pengantar Metode Penelitian*, (Jakarta : Universitas Indonesia press, 2006) h.71

pandangan fenomenologis menurut Moleong berusaha memahami arti peristiwa dan kaitan-kaitannya terhadap orang-orang biasa dalam situasi tertentu.²

Selain Pendekatan fenomenologi, pendekatan normatif juga menjadi salah satu acuan dalam penelitian ini dimana pendekatan normatif dapat di artikan sebagai hal-hal yang mengikuti aturan atau norma-norma tertentu. Dalam konteks ajaran Islam, pendekatan normatif merupakan ajaran agama yang belum tercampur dengan pemahaman dan penafsiran manusia. Pendekatan normatif juga juga dapat dikatakan pendekatan yang memiliki domain bersifat keimanan.³

C. Sumber Data

1. Jenis Data

- a. Data primer adalah data yang diperoleh secara langsung dari sumber pertama berdasarkan penelitian lapangan dengan cara wawancara yaitu proses Tanya jawab antar dua orang atau lebih, bertatap muka dengan mendengarkan secara langsung informasi atau keterangan.
- b. Data sekunder yaitu data yang diperoleh dari berbagai sumber, seperti Undang-Undang, buku, majalah, jurnal, karya ilmiah, internet, dan berbagai sumber lainnya.

²Lexy J Meleong, *Metodologi Penelitian Kualitatif*, (Bandung : PT Remaja Rosdakarya, 1994) h.9

³Handry, *Pendekatan Normatif*, [www . Akademia . Edu/30436771/Pendekatan _ Teologis _ Normatif _ Dalam _ kajian _ Studi _ Islam](http://www.Akademia.Edu/30436771/Pendekatan_Teologis_Normatif_Dalam_kajian_Studi_Islam), (26-oktober-2017).

D. Teknik Pengumpulan Data

Penelitian ini adalah *field research*, maka data penelitian ini diperoleh dengan bergai cara yaitu:

1. Wawancara

Wawancara yaitu situasi peran antar pribadi bertatap-muka (*face-to-face*), ketika seseorang yakni pewawancara mengajukan pertanyaan-pertanyaan yang dirancang untuk memperoleh jawaban-jawaban yang relevan dengan masalah penelitian kepada seseorang responden.

2. Dokumentasi

Dokumentasi yaitu teknik pengumpulan data dengan cara melihat dokumen-dokumen bisa terbentuk tulisan (peraturan dan keputusan), gambaran atau karya-karya yang monumental yang bersangkutan.

E. Instrumen Penelitian

Instrumen atau alat peneliti adalah peneliti itu sendiri. Oleh karena itu peneliti sebagai instrument juga harus "*divalidasi*". Adapun alat-alat yang harus disiapkan oleh peneliti untuk meneliti adalah sebagai berikut:

1. Pedoman wawancara adalah alat yang digunakan dalam melakukan wawancara yang dijadikan dasar untuk memperoleh informasi dari informan yang berupa daftar pertanyaan.
2. Pedoman Observasi adalah metode atau cara-cara yang menganalisis dan mengadakan pencatatan secara sistematis mengenai tingkah laku dengan melihat atau mengamati individu atau kelompok secara langsung.
3. Buku catatan dan alat tulis : berfungsi untuk mencatat semua percakapan dengan sumber data.

4. *Tape recorder* berfungsi untuk merekam semua percakapan atau pembicaraan dengan informan.
5. Kamera : berfungsi untuk memotret jika peneliti sedang melakukan pembicaraan dengan informan.

F. Teknik pengolahan dan Analisis data

Tahap analisis data memegang peranan penting dalam riset kualitatif, yaitu sebagai faktor utama penilaian kualitas riset. Artinya kemampuan periset memberi makna kepada data merupakan kunci apakah data yang di perolehnya memenuhi unsur reabilitas dan validitas data kualitatif terletak pada diri peneliti sebagai instrument riset.⁴

Dalam penelitian deskriptif ini, metode analisis data yang digunakan adalah model Miles dan Huberman dalam buku tersebut dijelaskan bahwa analisis data meliputi tiga alur kegiatan yaitu:⁵

1. Reduksi data, merupakan proses pemilihan data, menggolongkan, mengarahkan, membuang yang tidak perlu mengorganisasikan data dengan cara sedemikian rupa hingga kesimpulan dan verifikasi data.
2. Penyajian data, dalam penyajian data ini seluruh data dilapangan yang berupa hasil wawancara dan dokumentasi akan dianalisis sesuai dengan teori-teori yang telah di paparkan sebelumnya.
3. Penarikan kesimpulan adalah kegiatan penggambaran secara utuh dari obyek yang di teliti pada proses penarikan kesimpulan berdasarkan penggabungan informasi yang telah di susun dalam suatu bentuk yang cocok dengan penyajian

⁴Kamaluddin Tajibu, *Metode Penelitian komunikasi*, (Makassar : Alauddin University Press, 2013) h.135

⁵Moleong, *Metode Penelitan Kualitatif*, h.248

data melalui informasi tersebut, peneliti dapat memaparkan kesimpulan dari sudut pandang peneliti untuk lebih mempertegas penulisan skripsi ini.

G. Pengujian Keabsahan Data

Uji keabsahan data dalam penelitian, sering hanya ditekankan pada uji validitas dan reliabilitas.⁶ Pada penelitian kualitatif, temuan atau data dapat dinyatakan valid apabila tidak ada perbedaan antara yang dilaporkan peneliti dengan apa yang sesungguhnya terjadi pada objek yang diteliti. Metode keabsahan data yang digunakan dalam penelitian ini adalah triangulasi.

Triangulasi dilakukan dengan cara triangulasi teknik dan sumber data. Triangulasi teknik dilakukan dengan cara menanyakan hal yang sama dengan teknik yang berbeda, yaitu dengan wawancara, observasi, triangulasi sumber, dilakukan dengan cara menanyakan hal yang sama melalui sumber yang berbeda.⁷

Triangulasi yang digunakan dalam penelitian ini adalah triangulasi sumber. Hal ini bertujuan untuk membandingkan dan mengecek informasi yang diperoleh dengan wawancara dan observasi. Pada proses wawancara, peneliti memberikan gambaran suatu proses yang dipahami masing-masing subjek. Peneliti juga melakukan observasi dalam penelitian ini dilakukan untuk mencari partisipan yang akan diwawancarai oleh peneliti. Pernyataan yang diperoleh dari partisipan dicocokkan dengan kondisi lapangan.

⁶Sugiyono, *Memahami Penelitian Kualitatif*, (Bandung : CV Alfabeta, 2008) h.117

⁷Sugiyono, *Memahami Penelitian Kualitatif*, h. 125

BAB IV

HASIL PENELITIAN DAN PEMBAHASAN

A. Gambaran Umum Kota Makassar

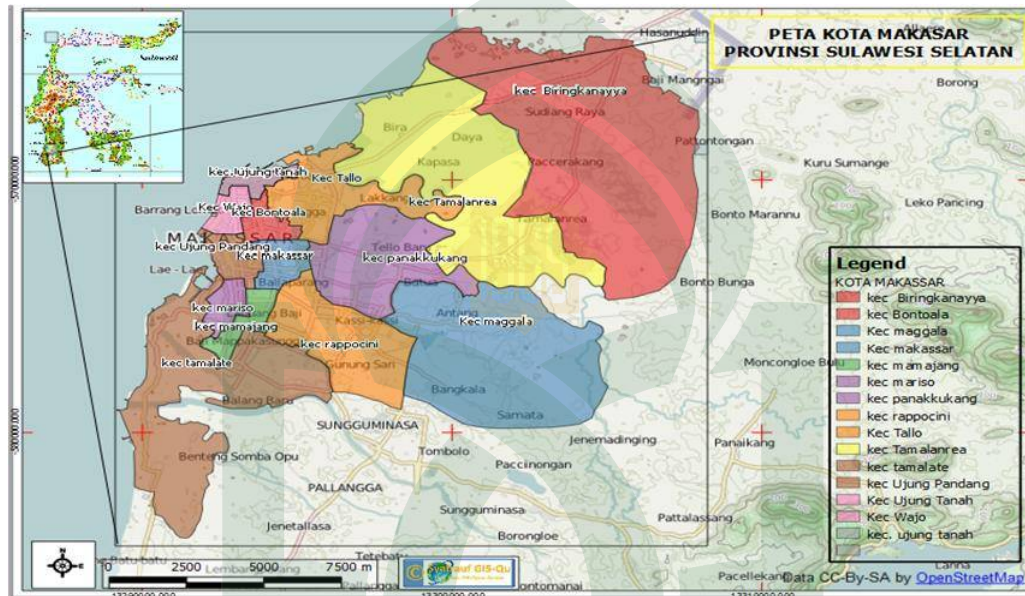

Sebagai ibu Kota Provinsi Sulawesi Selatan, Kota Makassar terletak di ujung selatan Pulau Sulawesi dengan cakupan wilayah pesisir dan bahkan mempunyai 5 pulau dimana terdapat dua Kelurahan yang berada di pulau.

Posisi kota Makassar berbatasan dengan dua Kabupaten, yaitu sebelah Utara dan Timur berbatasan dengan Kabupaten Maros, kemudian sebelah selatan Kabupaten Gowa, dan sebelah barat adalah Selat Makassar. Letak astronomisnya antara 119°24'17'38" Bujur Timur dan 5°8'6'19" Lintang selatan.

Suhu udara di Kota Makassar tahun 2015 maksimum 35,40C minimum 21,80C, dan rata-rata 28,110C. kelembaban udara rata-rata 78,92%, kecepatan angin rata-rata 4,0 knots, dan penyinaran matahari rata-rata 74,5 jam.

Luas wilayah kota Makassar tercatat 175,77 km persegi yang meliputi 14 Kecamatan, 143 Kelurahan, 971 RW dan 4789 RT. Tahun 2015 sejak otonomi daerah diberlakukan, jumlah Kecamatan dan Kelurahan di Kota Makassar tidak mengalami penambahan atau pemekaran dengan jumlah tetap 143 Kelurahan sedangkan jumlah RW dan RT masih mengalami penambahan yaitu 996 RW dan 4.968 RT pada tahun 2015. Dibandingkan tahun 2013 jumlah RW dan RT naik 2,26% dan 2,92%.

Jumlah penduduk Kota Makassar tahun 2014 sebanyak 1.449.242 jiwa, kemudian pada tahun 2015 meningkat menjadi 1.449.401 jiwa. Pada periode 2014-2015 laju pertumbuhan penduduk mencapai 1,41 persen. Dengan luas wilayah sebesar 175,77 km², setiap km² ditempati penduduk sebanyak 8,246 jiwa pada tahun 2015.

1. Pemerintah

Secara administratif Kota Makassar terbagi atas 14 Kecamatan 143 Kelurahan, 996 RW, 4.968 RT. Jumlah anggota DPRD kota Makassar tahun 2015 sebanyak 50 orang merupakan wakil dari 8 fraksi. 8 orang adalah perempuan, hal ini menunjukkan bahwa kaum perempuan telah diperhitungkan untuk menduduki jabatan legislatif sekalipun persinya masih relative kecil sebesar 16%.¹

2. Kependudukan dan Ketenagakerjaan

a. Kependudukan

Penduduk Kota Makassar berdasarkan proyeksi penduduk tahun 2015 sebanyak 1.449.401 jiwa yang terdiri atas 717.047 jiwa penduduk laki-laki dan 732.354 jiwa penduduk perempuan. Dibandingkan dengan proyeksi jumlah penduduk

¹Badan Pusat Statistik, *Profil Kota Makassar*, [http://www.yumpu.com/id/document/view/12187823/badan-pusat-statistik-kota-Makassar-pemerintah-kota-Makassar-\(09-februari-2018\)](http://www.yumpu.com/id/document/view/12187823/badan-pusat-statistik-kota-Makassar-pemerintah-kota-Makassar-(09-februari-2018)).

tahun 2014, penduduk Kota Makassar mengalami pertumbuhan sebesar 1,41 persen dengan masing-masing persentase pertumbuhan penduduk laki-laki sebesar 1,45 persen dan penduduk perempuan sebesar 1,37 persen. Sementara itu besarnya angka rasio jenis kelamin tahun 2015 penduduk laki-laki terhadap penduduk perempuan sebesar 97,91.

Kepadatan penduduk di Kota Makassar tahun 2015 mencapai 8.246 jiwa/km² dengan rata-rata jumlah penduduk per rumah tangga empat orang. Kepadatan penduduk di 14 Kecamatan cukup beragam dengan kepadatan penduduk tertinggi terletak di Kecamatan Makassar dengan kepadatan sebesar 33.490 jiwa/km² dan terendah di Kecamatan Tamalanrea.

b. Ketenagakerjaan

Jumlah pencari kerja Terdaftar di Kota Makassar pada Dinas Tenaga Kerja Kota Makassar pada tahun 2015 sebesar 10.326 pekerja dengan penurunan 2,80 persen. Dari 10.326 pekerja yang terdaftar sebesar 8.315 telah ditempatkan bekerja.

Perbandingan pencari kerja laki-laki lebih sedikit dibandingkan perempuan, terdaftar 5.052 laki-laki dan 5.274 perempuan pencari kerja terdaftar pada Dinas Tenaga kerja.

Proporsi terbesar pencari kerja yang terdaftar pada Dinas Tenaga Kerja berpendidikan terakhir SMA yaitu sebesar 43,91 persen (4.534 pekerja) dan yang ditempatkan sebanyak 906 pekerja di tahun 2015.²

²Badan Pusat Statistik, *Profil Kota Makassar*, <http://www.yumpu.com/id/document/view/12187823/badan-pusat-statistik-kota-makassar-pemerintah-kota-makassar>. (09-februari-2018)

3. Sosial

a. Kesehatan

Keberhasilan pembangunan di bidang kesehatan bisa dilihat dari 2 aspek yaitu sarana kesehatan dan sumber manusia. Pada tahun 2015 di Kota Makassar terdapat 22 Rumah Sakit Umum, 22 Rumah Sakit Bersalin. Puskesmas pada tahun 2015 dari, 46 Puskesmas, 38 Puskesmas Pembantu, 37 Puskesmas keliling. Selain sarana kesehatan ada sumber daya manusia dibidang kesehatan seperti dokter sebanyak 48,56 orang dan bidan sebanyak 51,44 orang.

b. Pendidikan

Pembangunan dibidang pendidikan bertujuan untuk mencerdaskan kehidupan bangsa. Pembangunan sumber daya manusia suatu Negara akan menentukan karakter dari pembangunan ekonomi dan sosial karena manusia pelaku aktif dari seluruh kegiatan tersebut.

Pada tahun 2015 angka harapan lama sekolah 14,76 persen dan rata-rata lama sekolah mencapai 10,77 persen. Kemajuan yang dicapai dibidang pendidikan sangat terkait dengan ketersediaan fasilitas pendidikan. Pada tahun ajaran 2015/2016 untuk jenjang pendidikan SD di Kota Makassar.

Pendidikan yang ditamatkan penduduk berumur 10 tahun ke atas Kota Makassar pada tahun 2015 yaitu tidak punya ijazah sebanyak 13,23 persen, tamat SD sebanyak 20,71 persen, tamat SLTP sebanyak 16,56 persen, Sekolah Menengah Kejuruan sebanyak 3,37 persen, DI/DII sebanyak 0,46 persen, DIII sebanyak 2,06 persen, dan DIV/SI/S2/S3 sebanyak 14,96 persen.³

³Badan Pusat Statistik, *Profil Kota Makassar*, <http://www.yumpu.com/id/document/view/12187823/badan-pusat-statistik-kota-makassar-pemerintah-kota-makassar>. (09-februari-2018)

B. Gambaran Khusus Lokasi Penelitian

1. Letak Geografis

Dalam penelitian ini, penulis mengambil lokasi penelitian di Dinas Sosial Kota Makassar jalan A.R Hakim nomor 50 Kota Makassar. Yang terletak di wilayah kecamatan Tallo dengan batas-batas sebagai berikut:

- a. Sebelah Utara berbatasan dengan Kantor Kecamatan Tallo
- b. Sebelah Selatan berbatasan dengan Perumahan Rakyat
- c. Sebelah Barat berbatasan dengan jln. Ujung Pandang Baru
- d. Sebelah Timur berbatasan dengan Perumahan Rakyat.

2. Tugas dan Fungsi Dinas Sosial Kota Makassar

Adapun Tugas Pokok Dinas Sosial Kota Makassar yaitu merumuskan, membina dan mengendalikan kebijakan dibidang sosial yang meliputi kesejahteraan sosial, Rehabilitasi Sosial, bantuan dan jaminan kesejahteraan sosial serta bimbingan Organisasi Sosial.

Adapun fungsi Dinas Sosial Kota Makassar yaitu sebagai berikut:

- a. Penyusunan Rumusan kebijakan teknis dibidang usaha kesejahteraan sosial, Rehabilitasi Sosial, Bantuan dan Jaminan Kesejahteraan Sosial dan Bimbingan Organisasi Sosial.
- b. Penyusunan rencana dan program dibidang Usaha Kesejahteraan Sosial Reahbilitasi Sosial, Bantuan dan Jaminan Kesejahteraan Sosial serta Bimbingan Organisasi Sosial.
- c. Pelaksanaan pengendalian dan pengamanan teknis Operasional dibidang Usaha Kesejahteraan Sosial Reahbilitasi Sosial, Bantuan dan Jaminan Kesejahteraan Sosial serta Bimbingan Organisasi Sosial.

- d. Pengelolaan urusan Ketatausahaan, pelaksanaan Keuangan, pelaksanaan Kepegawaian, Perlengkapan, urusan umum dan Rumah Tangga serta Mengkoordinasikan Perumusan Program Kerja.
- e. Pembina Unit Pelaksana Teknis.

3. Visi dan Misi Dinas Sosial Kota Makassar

Berdasarkan tugas pokok dan fungsi Dinas Sosial, Maka Visi Dinas Sosial Kota Makassar yaitu sebagai berikut :

Visi Dinas Sosial Kota Makassar

“Pengendalian permasalahan sosial berbasis masyarakat”

Maknanya adalah manusia membutuhkan kepercayaan diri yang dilandasi oleh nilai-nilai kultur lokal yang diarahkan kepada aspek tatanan kehidupan dan penghidupan untuk menciptakan kemandirian lokal sebagai upaya pemenuhan kebutuhan dasar, peningkatan keterampilan kerja, ketentraman, kedamaian, dan keadilan sosial bagi dirinya sendiri, keluarga dan lingkungan sosial masyarakatnya, serta mendorong tingkat partisipasi sosial masyarakat dalam ikut melaksanakan proses pelayanan kesejahteraan sosial masyarakat.

Misi Dinas Sosial Kota Makassar yaitu:

- a. Meningkatkan partisipasi sosial masyarakat melalui pendekatan kemitraan dan pemberdayaan sosial masyarakat dengan semangat kesetiakawanan sosial masyarakat.
- b. Memperkuat ketahanan sosial dalam mewujudkan keadilan sosial melalui upaya memperkecil kesenjangan sosial dengan memberikan perhatian kepada warga masyarakat yang rentan dan tidak beruntung.
- c. Mengembangkan sistem perlindungan sosial

- d. Melakukan jaminan sosial.
- e. Pelayanan rehabilitasi sosial secara optimal Mengembangkan pemberdayaan sosial.

Adapun tujuannya sebagai berikut :

- a. Meningkatkan Kualitas pelayanan kesejahteraan sosial yang bermartabat sehingga tercipta kemandirian lokal penyandang masalah kesejahteraan sosial (PMKS)
- b. Meningkatkan pendayagunaan sumber daya dan potensi aparatur (Struktural dan Fungsional) dengan dukungan sarana dan prasarana yang memadai untuk mampu memberikan pelayanan di bidang kesejahteraan sosial yang cepat, berkualitas dan memuaskan.
- c. Meningkatkan koordinasi dan partisipasi sosial masyarakat/ stakeholders khususnya Lembaga Sosial Masyarakat dan Orsos Serta pemerhati di bidang kesejahteraan sosial masyarakat.

4. Struktur Organisasi Dinas Sosial Kota Makassar

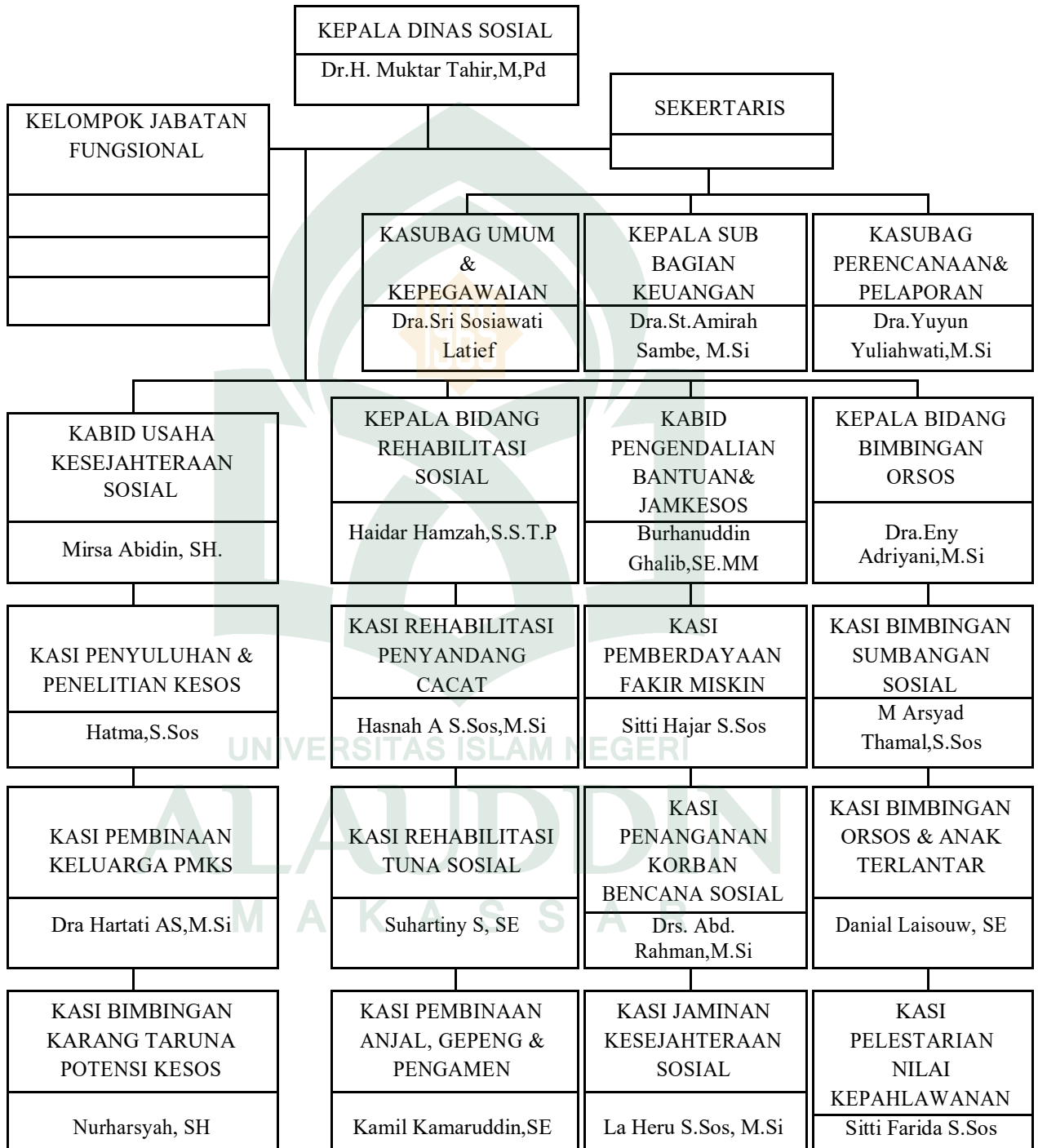

Berdasarkan Peraturan Walikota Nomor 34 Tahun 2009 tentang uraian Tugas Jabatan Struktural Pada Dinas Sosial Kota Makassar, maka jabatan struktural pada Dinas Sosial Kota Makassar sebagai berikut:

- a. Kepala Dinas
- b. Sekretaris
 - 1) Sub Bagian Kepegawaian.
 - 2) Sub Bagian Keuangan .
 - 3) Sub Bagian Perlengkapan.
- c. Bidang Usaha Kesejahteraan Sosial
 - 1) Seksi Penyuluhan dan Penelitian Kesejahteraan Sosial .
 - 2) Seksi Pembinaan Keluarga dan penyandang Masalah Kesejahteraan Sosial .
 - 3) Seksi Bimbingan Karang Taruna dan Potensi Sumber Kesejahteraan Sosial.
- d. Bidang Rehabilitasi Sosial
 - 1) Seksi Rehabilitasi Penyandang Cacat.
 - 2) Seksi Rehabilitasi Tuna Sosial.
 - 3) Seksi Pembinaan Anak Jalanan, Gelandangan, Pengemis, Pengamen dan pemulung.
- e. Bidang Pengendalian Bantuan dan Jaminan Kesejahteraan Sosial
 - 1) Seksi Pemberdayaan Fakir Miskin.
 - 2) Seksi Penanganan Korban Bencana Sosial.
 - 3) Seksi Jaminan Kesejahteraan Sosial.
- f. Bidang Bimbingan Organisasi Sosial
 - 1) Seksi Bimbingan Sumbangan Sosial .
 - 2) Seksi Biimbingan Organisasi Sosial dan Anak Terlantar .

3) Seksi Pelestarian Nilai Kepahalawanan, Keperintisan dan Kejuangan.

g. Unit Pelaksana Teknis Dinas (UPTD).

Unit Pelaksana Teknis Dinas ini sebagai unsur pelaksana operasional dinas pada Dinas Sosial Kota Makassar.

C. Fenomena Kemiskinan di Kota Makassar Dalam Perspektif Islam

Kemiskinan adalah suatu kekurangan atau ketidakmampuan seseorang dalam memenuhi kebutuhan pokoknya seperti papan, sandang, pangan, dan pelayanan-pelayanan yang di butuhkan sosial yang terbatas untuk mencapai standar hidup yang layak, sehingga mereka berada dalam garis kemiskinan tidak mendapatkan hak-hak mereka.

Kemiskinan merupakan ketidakmampuan individu dalam memenuhi kebutuhan hidup yang layak. Kondisi yang di tandai oleh serba kekurangan yang berupa kekurangan pendidikan, keadaan, kesehatan yang buruk dan transportasi yang dibutuhkan masyarakat dan hak untuk berpartisipasi dalam penyelenggaraan sosial dan politik.

Adapun penyampaian yang dikemukakan langsung oleh salah satu warga di kota Makassar yaitu :

“fenomena kemiskinan yang terjadi di kota Makassar sangatlah memprihatinkan dan membutuhkan perhatian khusus dari pemerintah, dikarenakan banyak pemuda-pemudi di kota Makassar yang bekerja tidak sesuai dengan yang seharusnya.”⁴

Fenomena yang di maksudkan yaitu dimana pekerjaan yang di lakukannya tidak sesuai yang seharusnya yaitu seperti melakukan pekerjaan menjadi pengemis/pengamen dimana mereka sebenarnya masih mempunyai fisik yang kuat untuk mencari pekerjaan yang layak, kemudian bekerja sebagai buruh bangunan

⁴Sartika (35 tahun). Warga. *Wawancara* Makassar 9 Januari 2018.

wanita dimana wanita yang menjadi tulang punggung di keluarganya sehingga ia mengerjakan pekerjaan yang bukan seharusnya ia kerjakan, selanjutnya para pemuda yang melakukan pekerjaan yang meresahkan masyarakat (tindakan kriminal) seperti yang banyak terjadi yaitu begal yang khususnya yang terjadi di Kota Makassar ini, dimana pemuda melakukan tindakan seperti itu karena faktor lingkungan dan tidak terpenuhi kebutuhan ekonominya sehingga ia menjadikan pekerjaan itu untuk menutupi kebutuhannya.

Kemiskinan tentu saja diakibatkan oleh berbagai faktor-faktor yang berasal dari dalam diri manusia ataupun dari luar diri manusia. Adapun yang menjadi faktor kemiskinan dalam diri manusia yaitu ia tidak mensyukuri apa yang telah di dapatkan dan merasa kekurangan karena tidak berusaha untuk mencari rezeki yang ada di muka bumi ini, dimana telah dijelaskan dalam Hadis :

عَنْ عَائِشَةَ قَالَتْ : قَالَ رَسُولُ اللَّهِ صَلَّى اللَّهُ عَلَيْهِ وَسَلَّمَ : اُطْلُبِ الرِّزْقَ فِي حَيَاةِ الْأَرْضِ (رواه أبو يعلى والطبرانی)

Dari Aisyah, ia berkata; Rasulullah saw telah bersabda: carilah rezeki oleh kamu sekalian dalam tumbuh-tumbuhan bumi (HR Abu Ya'la, Thabrani dan Baihaqi).

Sedangkan kemiskinan dari luar diri manusia yaitu karena faktor terbatasnya lapangan pekerjaan dimana terlihat jelas dalam dunia usaha jika kita tidak mempunyai kemampuan/skill maka kita akan tersingkirkan dari persaingan dimana kehidupan di perkotaan persaingan sangatlah terlihat jelas.

⁵ Torikul Fauzi, *Kumpulan Hadis Ekonomi*, http://www.academi.edu/11280646/KUMPULAN_HADITS_EKONOMI_-_Sebuah_Tinjauan_Ekonomi_Menurut_Perspektif_Hukum_Islam. (9 maret 2018).

Dalam Islam pendapatan yang diperoleh dari setiap individu telah ditentukan oleh Allah, dimana orang yang diberikan rezeki telah harus mensyukuri nikmat yang telah didapatkan dalam QS. Al-Jumu'ah/ 62:10.

فَإِذَا قُضِيَتِ الصَّلَاةُ فَانْتَشِرُوا فِي الْأَرْضِ وَابْتَغُوا مِن فَضْلِ اللَّهِ وَاذْكُرُوا
اللَّهَ كَثِيرًا لَّعَلَّكُمْ تُفْلِحُونَ ﴿٦٠﴾

Terjemahnya :

“Apabila telah ditunaikan shalat, Maka bertebaranlah kamu di muka bumi; dan carilah karunia Allah dan ingatlah Allah banyak-banyak supaya kamu beruntung.”⁶

Maksud dari ayat diatas dijelaskan dalam Islam yaitu setiap manusia mempunyai peluang untuk mendapatkan pekerjaan yang diusahakan oleh manusia untuk dianjurkan oleh Allah swt, dimana setiap hambanya yang mau berusaha dan mau bekerja keras pasti akan mendapatkan rezeki darinya dan manusia dituntut untuk mau berusaha.

Manusia diciptakan oleh Allah swt dalam rangka menjadi khalifah dimuka bumi, hal ini banyak dicantumkan al-Qur'an dengan maksud agar manusia dengan kekuatan yang dimilikinya mampu membangun dan memakmurkan bumi ini diperlukan proses yang panjang..

Penciptaan manusia sebagai makhluk Allah swt, juga termasuk sebagai sumber daya manusia Islami. Manusia diciptakan dengan sebaik-baik bentuknya, sebagaimana dalam firman Allah swt dalam QS. At-Tiin/ 95:4.

لَقَدْ خَلَقْنَا الْإِنْسَانَ فِي أَحْسَنِ تَقْوِيمٍ ﴿٤﴾

Terjemahnya :

“Sesungguhnya kami telah menciptakan manusia dalam bentuk yang sebaik-baiknya.”⁷

⁶ Departemen Agama RI, *Al-Qur'an dan Terjemah*, h. 554

Penulis simpulkan yang dimaksud dengan sumber daya manusia Islami adalah dimana manusia itu sendiri memiliki iman yang kuat mau berusaha dan bekerja keras untuk memenuhi kebutuhan hidup untuk mengurangi kemiskinan. Pembangunan manusia dalam Islam tentunya harus memperhatikan dua potensi yakni lahiriah sebagai tubuh itu sendiri dan ruhaniyah sebagai pengendali tubuh.

“Kemiskinan dalam Islam tidak bisa ditaksir dari materi karena tergantung dari orangnya, contoh seseorang yang mempunyai anak diatas 2 tetapi gajinya hanya 2 juta, itu bisa dikatakan miskin secara undang-undang. Tetapi dalam Islam orang yang mensyukuri apa adanya itu miskin, tetapi orang yang mensyukuri apa yang ada pasti akan tetap bahagia karena merasa tercukupi kebutuhannya, karena kemiskinan dalam Islam tidak bisa dinilai dari materi.”⁸

Orang yang bersyukur pasti akan menerima dengan ikhlas nikmat yang diberikan oleh Allah swt dengan cara mensyukuri apa adanya tanpa harus mengeluh dan meminta. Sebagai manusia itu sendiri harus memanfaatkan karunia yang diberikan oleh Allah swt.

“Standar fakir miskin dalam Islam yaitu tidak terpenuhinya kebutuhan sehari-hari, kebutuhannya hanya sampai setengahnya, seperti kebutuhan 50% tetapi penghasilan hanya 35%.”⁹

Kebutuhan yang dimiliki oleh orang miskin tidak bisa ditentukan dari tingkat pendapatan sehari-harinya, sesuai dengan kerja keras yang dilakukannya demi untuk memenuhi kebutuhan hidup keluarganya.

Didalam penelitian dilapangan terdapat faktor-faktor kemiskinan berkaitan dengan fenomena kemiskinan terdapat beberapa alasan yang muncul termasuk dalam pandangan Islam yaitu :¹⁰

⁷ Departemen Agama RI, *Al-Qur'an dan Terjemah*, h. 597

⁸Drs. Tamrin Logawali, M.H (62 tahun). Sekertaris Jurusan Ekonomi Islam. *Wawancara* Makassar 11 Januari 2018.

⁹Drs. Tamrin Logawali, M.H (62tahun). Sekertaris Jurusan Ekonomi Islam. *Wawancara* Makassar 11 Januari 2018.

a) Faktor Malas Mencari Pekerjaan Yang Layak

Rasa malas sejatinya merupakan sejenis penyakit mental. Siapa pun yang dihinggapi rasa malas akan kacau kinerjanya dan jelas sangat merugikan bagi penduduk miskin, terdapat dalam QS. Al-Ahqaaf/ 46:19.

وَلِكُلِّ دَرَجَاتٍ مِّمَّا عَمِلُوا^ص وَلِيُؤْفَفِيَهُمْ^ص أَعْمَلَهُمْ وَهُمْ لَا يُظْلَمُونَ

Terjemahnya :

“dan bagi masing-masing mereka derajat menurut apa yang telah mereka kerjakan dan agar Allah mencukupkan bagi mereka (balasan) pekerjaan-pekerjaan mereka sedang mereka tiada dirugikan.”¹¹

Bekerja bukan sekedar untuk mencari nafkah guna memenuhi kebutuhan hidup secara material semata, namun bekerja juga dapat mengantarkan seseorang kepada kesuksesan dalam hidup dan kebutuhan. Sebaliknya, apabila seseorang menganggur akan memejamkan hati, menghayal yang tidak-tidak dan akhirnya bisa menjurumuskan pada perbuatan yang kurang baik.

Perkembangan kasus geng motor di kota Makassar sangatlah menakutkan dan membuat resah warga kota Makassar, perkembangan geng motor ini bagaikan jamur di musim hujan yang jumlahnya dari waktu ke waktu semakin meningkat karena dengan pekerjaan yang tidak sebarapa capeknya dia dapat mrnghasilkan uang atau barang yang dapat di manfaatkan, karena faktor kemalasan yang ada dalam dirinya ia tidak mau berusaha untuk mendapatkan pekerjaan yang lebih baik lagi sampai ia terkadang sampai tidak berfikir atas apa yang ia lakukan itu tidak membahayakan orang lain apa tidak yang ia pikirkan yaitu agar terpenuhi kebutuhanya.

¹⁰Drs. Tamrin Logawali, M.H (62 tahun). Sekertaris Jurusan Ekonomi Islam. *Wawancara* Makassar 11 Januari 2018.

¹¹ Departemen Agama RI, *Al-Qur'an dan Terjemah*, h. 504

b) Faktor fisik

Setiap manusia dilahirkan dengan berbagai kelebihan dan kekurangan. Tidak sedikit manusia terlahir dengan kurangnya anggota badan atau cacat. Hal ini membuat kesempatan bersekolah dan kerja menjadi terbatas karena lapangan pekerjaan memperkerjakan orang-orang yang kekurangan fisik sangatlah langka. Sebagaimana yang telah dijelaskan dalam QS. Ar-Ruum/ 30:54.

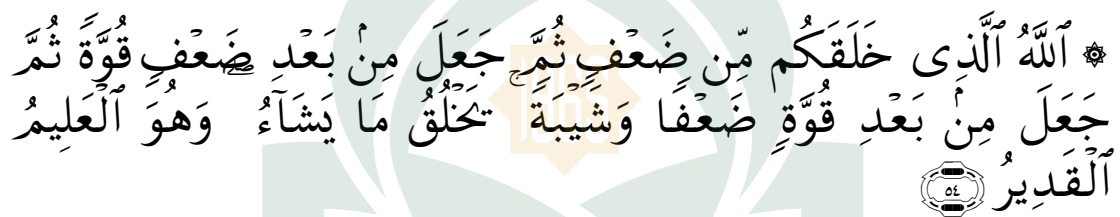
 اللَّهُ الَّذِي خَلَقَكُمْ مِنْ ضَعْفٍ ثُمَّ جَعَلَ مِنْ بَعْدِ ضَعْفٍ قُوَّةً ثُمَّ
 جَعَلَ مِنْ بَعْدِ قُوَّةٍ ضَعْفًا وَشَيْبَةً يَخْلُقُ مَا يَشَاءُ وَهُوَ الْعَلِيمُ
 الْقَدِيرُ

Terjemahnya :

“Allah, Dialah yang menciptakan kamu dari Keadaan lemah, kemudian Dia menjadikan (kamu) sesudah Keadaan lemah itu menjadi kuat, kemudian Dia menjadikan (kamu) sesudah kuat itu lemah (kembali) dan beruban. Dia menciptakan apa yang dikehendaki-Nya dan Dialah yang Maha mengetahui lagi Maha Kuasa.”¹²

Maksud ayat diatas, Allah menciptakan manusia dalam bentuk pagar yang sempurna dan melengkapinya dengan sifat yang unggul. Keunggulannya membandingkan seluruh makhluk pembebasan ditunjukkan oleh kemampuan intelektualnya yang khas dalam berfikir dan memahami, dan kesiapannya untuk belajar dan berkembang budaya tidak perlu dipertanyakan lagi.

Faktor kondisi fisik yang di maksud disini adalah orang yang cacat dan menjadikan pekerjaan sebagai pengemis karena pada umumnya banyak orang tidak ingin memperkerjakan orang yang cacat maka dari itu orang yang cacat ia berpikir bagaimana cara ia mendapatkan uang, seperti yang sering kita jumpai di kota Makassar ini orang yang cacat karena lumpuh ia memanfaatkan kekurangannya agar

¹² Departemen Agama RI, *Al-Qur'an dan Terjemah*, h. 410

mendapatkan hiba dari orang-orang dan pasrah terhadap kekurangannya karena ia berpikir kekuranganku mendatangkan rezeki, bahkan terkadang ada juga yang berpura-pura agar terlihat seperti orang yang cacat pada umumnya.

c) Faktor Ekonomi

Kemiskinan merupakan salah satu faktor seseorang menjadi pengemis, pada umumnya seseorang menjadi pengemis karena kebanyakan alasannya adalah faktor ekonomi. Mereka mengemis demi untuk bertahan hidup dan untuk memenuhi kebutuhan sehari-hari mereka. Dijelaskan dalam QS. Az-Zukhruf/ 43:32.

أَهُمْ يَقْسِمُونَ رَحْمَتَ رَبِّكَ ۗ حُنَّ قَسَمْنَا بَيْنَهُمْ مَعِيشَتَهُمْ فِي
الْحَيَاةِ الدُّنْيَا ۗ وَرَفَعْنَا بَعْضَهُمْ فَوْقَ بَعْضٍ دَرَجَاتٍ لِيَتَّخِذَ
بَعْضُهُمْ بَعْضًا سُخْرِيًّا ۗ وَرَحْمَتُ رَبِّكَ خَيْرٌ مِّمَّا يَجْمَعُونَ ﴿٣٢﴾

Terjemahnya :

“Apakah mereka yang membagi-bagi rahmat Tuhanmu? Kami telah menentukan antara mereka penghidupan mereka dalam kehidupan dunia, dan Kami telah meninggikan sebahagian mereka atas sebagian yang lain beberapa derajat, agar sebagian mereka dapat mempergunakan sebagian yang lain. dan rahmat Tuhanmu lebih baik dari apa yang mereka kumpulkan.”¹³

Fenomena anak jalanan/pengemis bukanlah hal yang baru oleh bangsa ini khususnya di kota Makassar, fenomena ini sudah menggejala di masyarakat kita walaupun telah ada kebijakan pemerintah terkait anak jalanan dan anak putus sekolah di karenakan faktor ekonomi yang mengaruskan mereka untuk mencari pekerjaan juga agar terpenuhinya kebutuhan dalam keluarganya. Berbagai kesibukan mereka lakoni seperti meminta-minta atau sekedar menjual koran, tidak jarang juga ada yang keliling kompleks dengan bermodalkan buku-buku kecil yang berisi kumpulan-

¹³ Departemen Agama RI, *Al-Qur'an dan Terjemah*, h. 491

kumpulan doa untuk di jual, bahkan ada juga yang hanya bermodalkan selembar kertas yang sudah lusuh dan berlipat-lipat.

Dalam kesadaran yang tinggi dan keadaan perekonomian yang stabil, tentu tidak ada orang tua yang rela membiarkan anaknya menyebar ke jalan-jalan di tengah teriknya matahari, untuk sekedar akumulasi koin-koin recehan. Karena keadaan ekonomi yang memilukan, mereka mencari pagi untuk makan siang, mencari siang untuk makan sore dan mencari sore untuk agar mendapatkan makann di malam hari,

Dalam penanggulangan kemiskinan maka sangat penting juga kesadaran dari masyarakat yang lain agar saling menolong sesama yang membutuhkan dan tangan pemerintah juga sangat penting dalam melakukan pengentasan kemiskinan yaitu dengan cara memberikan program untuk membantu rakyat miskin.

Adapun upaya yang di lakukan Ekonomi Islam dalam menanggulangi kemiskinan yaitu dimana nilai-nilai islam secara keseluruhan bertujuan untuk mengentaskan kemiskinan dan menempatkan manusia sebagai makhluk Allah yang paling mulia dengan kehidupan saling membantu dan tolong menolong. Sistem ekonomi islam memiliki seperangkat nilai instrumental dalam mengentaskan kemiskinan, antara lain :

a. Kerjasama Ekonomi

Kerjasama merupakan karakter yang penting dalam sistem ekonomi islam. Nilai kerjasama ekonomi ini harus dapat di cerminkan dalam semua tingkatan kegiatan ekonomi, produksi, distribusi barang maupun jasa.

Kerjasama dalam bidang ekonomi ini akan dapat menciptakan kerja produktif sehari-hari dari masyarakat, meningkatkan kesejahteraan, mencegah penindasan ekonomi dan distribusi kekayaan yang tidak merata, dan melindungi

kepentingan ekonomi dari pihak atau golongan ekonomi lemah, kerjasama ekonomi ini termasuk aspek sosial politik dimana pengambilan keputusan dilakukan dengan musyawarah untuk memperjuangkan kepentingan bersama, Negara dan kesejahteraan masyarakat.

b. Zakat

Di dalam agama islam, zakat mempunyai kedudukan yang sangat penting. Zakat adalah poros dan pusat keuangan Negara Islam yang mana memiliki implikasi transformasi yang jelas dalam bidang moral, sosial, dan ekonomi. Dalam bidang moral, zakat mengikis habis keserakahan orang kaya. Dalam bidang sosial, zakat bersifat sebagai instrumen khas dalam Islam menghapuskan kemiskinan masyarakat dengan menyadarkan orang kaya akan bertanggung jawab sosial yang berada di pundaknya. Dalam bidang ekonomi, zakat merupakan sumbangan wajib yang memiliki nilai penting bagi perbendaharaan Negara Islam.

c. Pelarangan Riba

Hakekat pelarangan riba adalah penolakan terhadap resiko finansial tambahan yang di tetapkan dalam transaksi uang atau modal maupun jual beli yang di bebaskan kepada satu pihak saja, sedangkan pihak lainnya di jamin keuntungannya. Dalam bahasa lain, penolakan riba adalah penolkan jenis transaksi apa saja yang menyebabkan bahaya terhadap satu pihak, tetapi memberikan keuntungan kepada pihak lain. Riba mencakup seluruh jenis rente, juga mencakup keuntungan-keuntungan kredit uang atau benda tetap. Baik kredit konsumtif maupun produktif. Dengan tingkat bunga tinggi maupun rendah. Bagi islam adalah perbuatan yang sangat di larang.

Riba, bagaimanapun bentuknya tetap membawa buruk bagi ekonomi dan sosial kemasyarakatannya. Diantara dampak ekonomi riba adalah dampak inflation yang diakibatkan oleh bunga sebagai biaya hutang. Hal itu karena salah satu elemen dari penentu harga adalah adanya suku bunga. Semakin tinggi suku bunga semakin tinggi pula harga barang.

Adapun dampak sosial bagi kemasyarakatan adalah karena riba merupakan pendapatan yang di peroleh dengan tidak adil. Hal ini karena pelaku riba menggunakan uangnya untuk memerintahkan orang lain agar berusaha dan mengabaikan uangnya lebih tinggi dari jumlah uang yang dipinjamkan. Padahal tidak ada jaminan bahwa usaha yang dijalankan orang tersebut akan mendapatkan keuntungan melebihi jumlah uang yang harus di bayarnya.

d. Jaminan Sosial

Yang dimaksud dengan jaminan sosial adalah jaminan ekonomi minimum bagi semua masyarakat atau warga Negara. Dengan demikian, jaminan sosial berkonotasi pengeluaran-pengeluaran sosial baik itu untuk kepentingan Negara atau kebaikan humanis (satuan, jaminan, ekonomi minimum, dan lain sebagainya) dan untuk tujuan bermanfaat lainnya sesuai dengan syari'at Islam.

Pandangan islam mengenai jaminan sosial adalah mengikuti ketentuan terdapat dalam QS. Al-Nahl/16:90 :

﴿ إِنَّ اللَّهَ يَأْمُرُ بِالْعَدْلِ وَالْإِحْسَانِ وَإِيتَايَ ذِي الْقُرْبَىٰ وَيَنْهَىٰ عَنِ الْفَحْشَاءِ وَالْمُنْكَرِ وَالْبَغْيِ يَعِظُكُمْ لَعَلَّكُمْ تَذَكَّرُونَ ﴾



Terjemahnya :

“Sungguhnya Allah menyuruh (kamu) berlaku adil dan berbuat kebajikan, memberi kepada kaum kerabat, dan Allah melarang dari perbuatan keji, kemungkaran dan permusuhan, Dia memberi pengajaran kepadamu agar kamu dapat mengambil pelajaran”.¹⁴

Maksud ayat tersebut memerintahkan untuk biasa terjaminnya suatu keseimbangan yang adil antara hubungan-hubungan produksi, distribusi, dan konsumsi di dalam ekonomi. Dengan konsep kebajikan (*al-ihsan*), dituntut adanya kebijaksanaan-kebijaksanaan ekonomi dalam suatu masyarakat memiliki suatu bias ke arah orang-orang miskin. Adapun pendayagunaan zakat sebagai sumber pendanaan jaminan sosial ini adalah merupakan suatu alat kebijaksanaan islami yang baru saja disadari. al-Qur'an jelas-jelas memerintahkan agar hasil pungutan zakat dipergunakan untuk mengentaskan kemiskinan. Akan tetapi jika hasil zakat belum mencukupinya, maka menurut kesepakatan ulama perlu diadakan pajak tambahan, atau pungutan tambahan dari orang-orang kaya untuk mencapai sasaran-sasaran kebijaksanaan sosial yang bersifat egalitarian ini.

Pada akhirnya nilai jaminan sosial akan mendekatkan manusia kepada Allah dan karunia-Nya, membantu mereka bersih dan berkembang, menghilangkan sifat tamak, sifat mementingkan diri sendiri (*egoistik*), hambatan-hambatan terhadap stabilitas dan pertumbuhan sosial ekonomi. Jaminan sosial juga akan membuat manusia lebih siap memasuki hari perhitungan, karena ia telah menggadaikan dirinya untuk mencari ridha ilahi. Pengeluaran sosial dalam islam akan memperoleh imbalan nyata dalam kehidupan di dunia dan akhirat.¹⁵

¹⁴ Departemen Agama RI, *Al-Qur'an dan Terjemah*, 277

¹⁵ Muhammad Syafi'I Antonio, *Bank Syari'ah Wacana Ulama dan Cendekiawan*, (Jakarta : Tazkia Institut, 1999), h. 95

D. Upaya Pemerintah Dalam Menanggulangi Fenomena Kemiskinan di Kota Makassar

Di Indonesia ini merupakan Negara yang berkembang namun masyarakatnya masih mengalami kemiskinan terutama di kota Makassar ini. Kemiskinan merupakan suatu kekurangan atau ketidakmampuan seseorang dalam memenuhi kebutuhan pokoknya, sehingga mereka berada dalam garis kemiskinan tidak mendapatkan hak-hak mereka. Kemiskinan merupakan ketidakmampuan individu dalam memenuhi kebutuhan hidup layak. Kondisi yang ditandai oleh serba kekurangan yang berupa kekurangan pendidikan, keadaan, kesehatan yang buruk dan transportasi yang dibutuhkan masyarakat dan hak untuk berpartisipasi dalam penyelenggaraan kehidupan sosial dan politik. Kemiskinan tentu saja di akibatkan oleh berbagai faktor baik yang berasal dari dalam diri manusia ataupun dari luar diri manusia.

Kemiskinan mempunyai makna yang luas dan memang tidaklah mudah untuk mengukurnya terkadang orang yang sudah mempunyai tingkat pendapatan yang dapat memenuhi kebutuhan dasar minimumnya tidak selalu berarti orang tersebut miskin. Seperti yang telah di katakana oleh Elly M. Setiady macam-macam kemiskinan dapat di kategorikan 3 macam kemiskinan yaitu, kemiskinan natural, kemiskinan struktural, dan kemiskinan kultural.¹⁶

Kemiskinan di kota Makassar ini merupakan masalah yang sangat penting untuk di atasi dalam rangka percepatan penanggulangan kemiskinan, maka dari itu peran pemerintah kota Makassar sangat di perlukan. Menurut Soejono Soekanto peran

¹⁶ Elly M. Setiadi, Usman Kolip, *Pengantar Sosiologi*, h. 796

merupakan aspek dinamis kedudukan (status). Apabila seseorang melaksanakan hak dan kewajibannya sesuai dengan kedudukannya, maka ia menjalankan suatu peran.¹⁷

Dinas Sosial dalam hal ini sebagai bagian dari lembaga pemerintah kota Makassar yang berfokus pada pembangunan kesejahteraan sosial harusnya sangat berperan dalam pengentasan kemiskinan, antara lain melaksanakan kegiatan yang bertujuan untuk memberdayakan fakir miskin. Pemberdayaan fakir miskin merupakan salah satu upaya strategis nasional dalam mewujudkan sistem ekonomi kerakyatan yang berkeadilan sosial dan melindungi hak asasi manusia terutama dalam pemenuhan kebutuhan dasar manusia.

Adapun bentuk kemiskinan yang telah di sebutkan di atas yaitu kemiskinan natural, kemiskinan struktural, dan kemiskinan kultural yang paling dominan di Kota Makassar ini yaitu kemiskinan Natural, yang di maksud dengan kemiskinan natural yaitu kemiskinan karena dari awalnya memang miskin. Dimana kelompok masyarakat ini menjadi miskin karena tidak memiliki sumber daya manusia maupun pembangunan. Kemiskinan natural ini merupakan kemiskinan yang di sebabkan oleh faktor-faktor alamiah seperti karena cacat, sakit, usia lanjut atau karena bencana alam. Kemiskinan ini merupakan daerah yang kritis sumber daya alamnya ataupun daerah yang terisolasi.

Selain kemiskinan natural, Makassar juga masih tergolong kemiskinan yang kultural dan struktural, dimana kemiskinan struktural yang di maksud disini adalah kurangnya bantuan dari pemerintah yang di sebabkan karena kurangnya seseorang yang di berikan tanggung jawab untuk menjalankan programnya sehingga di masyarakat juga terhenti. Sedangkan kemiskinan kultural adalah bentuk kemiskinan

¹⁷ Soejono Soekanto, *Memperkenalkan Sosiologi*, (Jakarta : CV. Rajawali, 1982), h.29

yang terjadi sebagai akibat adanya sikap dan kebiasaan seseorang atau masyarakat yang umumnya berasal dari budaya atau adat istiadat yang relatif tidak mau untuk memperbaiki taraf hidup dengan tata cara yang modern. Kebiasaan seperti ini dapat berupa sikap malas, pemboros atau tidak hemat, kurang kreatif, dan relatif pula bergantung pada pihak lain. Adapun faktor lain yang menimbulkan kemiskinan di kota Makassar .

Hal ini disampaikan oleh Heru selaku seksi jaminan kesejahteraan sosial yang mengatakan bahwa :

“Faktor munculnya kemiskinan yaitu pertama karena faktor kurangnya rejeki yang di berikan oleh Allah swt, selain itu ada juga faktor perlakuan dari masyarakat sendiri yang tidak ingin bekerja maksimal dan hanya ingin menerima bantuan dari pemerintah. Selanjutnya karena faktor kemalasan, dimana tidak adanya motivasi individual dari masyarakatnya untuk meningkatkan perekonomiannya di kota Makassar ini adalah sumber potensi pembangunan bahkan orang daerah banyak yang datang untuk mencari pekerjaan tapi karena masyarakatnya merasa cukup puas dan kesenangan sesaat dimana dia tidak mau untuk berusaha dan meningkatkan kemampuannya.”¹⁸

Dari pendapat di atas dijelaskan bahwa faktor penyebab kemiskinan adalah kurangnya kesadaran diri dari individu dimana ia hanya mengandalkan bantuan dari pemerintah tanpa berusaha untuk mencari kerja. Penduduk Makassar yang hidup dalam kondisi miskin saat ini ada yang telah lama berdomisili dan ada pula yang sementara .

Adapun beberapa tahap yang dilakukan pemerintah kota Makassar dalam menanggulangi kemiskinan dengan menerapkan beberapa program, antara lain :

- a. Menjaga stabilitas harga bahan kebutuhan pokok.
- b. Mendorong pertumbuhan yang berpihak pada rakyat miskin.

¹⁸La Heru (47 tahun). Seksi Jaminan Kesejahteraan Sosial. *Wawancara* Makassar 8 Januari 2018.

- c. Menyempurnakan dan memperluas cakupan program pembangunan berbasis masyarakat.
- d. Meningkatkan akses masyarakat miskin kepada pelayanan dasar.
- e. Membangun dan menyempurnakan sistem perlindungan sosial bagi masyarakat miskin.

Beberapa tahap diatas telah disebutkan agar jumlah kemiskinan di kota Makassar dapat tertanggulangi sedikit demi sedikit. Tahap pertama dengan menjaga stabilitas harga bahan kebutuhan pokok dapat dijalankan dalam suatu program yang bertujuan untuk menjamin daya beli masyarakat miskin atau keluarga miskin untuk memenuhi kebutuhan pokok terutama beras, tahap kedua dengan mendorong pertumbuhan pihak pada rakyat miskin ini ditujukan agar masyarakat miskin diberikan kesempatan untuk membangun suatu usaha yang lebih luas dengan cara bertahap, tahap ketiga menyempurnakan dan memperluas cakupannya dalam membangun masyarakat untuk meningkatkan sinergi dan optimalisasi di kawasan perkotaan dalam ruang lingkup kemiskinan untuk memperkuat penyediaan dukungan dalam pengembangan berusaha bagi penduduk miskin, kemudian tahap keempat yaitu akses masyarakat harus ditingkatkan pelayanan dasarnya untuk lebih fokus dalam meningkatkan pendidikan, kesehatan, dan prasarana dasarnya, untuk ditahap akhir kelima membangun dan menyempurnakan sistem perlindungan sosial untuk masyarakat miskin tersebut dalam menghadapi guncangan sosial dan ekonomi.

Dalam mengatasi sebuah penanggulangan kemiskinan akan menimbulkan suatu kendala dalam menjalankan program tersebut seperti yang diungkapkan salah satu informan pada Dinas Sosial yaitu :

- a. Karena kekurangan dana yang tidak mencukupi.
- b. Kendala dari segi bantuan minimnya orang yang diberi wewenang karena perlu di sosialisasikan untuk terjun langsung ke masyarakat.
- c. Kendala dari pemahaman masyarakat untuk memanfaatkan sebuah barang contohnya, memberikan bantuan bukan dalam bentuk uang tetapi memberikan bantuan barang agar bisa mendapatkan keuntungan yang lebih.¹⁹

Ungkapan diatas dapat disimpulkan bahwa dalam memberikan donasi kepada masyarakat miskin setempat dapat meringankan beban hidup bagi penduduk miskin yang terdapat di wilayah kota Makassar.

“Dalam menangani kemiskinan bukan hanya dari dinas sosial saja, dari dinas kesehatan juga perlu untuk menangani masalah kesehatan masyarakat, dari dinas pendidikan yang bertanggung jawab bagi anak sekolah yang tidak mampu dengan memberikan bantuan, orang miskin jika dilihat dari rumahnya yang bertanggung jawab yaitu dinas perumahan, dan dari BUMN sendiri ia memberikan bantuan elpiji gratis bagi masyarakat yang tidak mampu.”²⁰

Untuk mengetahui garis kemiskinan dan penduduk miskin di kota Makassar, 2009-2014 yaitu, dimana pada Tahun 2009 angka kemiskinan terdapat 69,7, dan pada tahun 2010 turun menjadi 78,7, dan pada tahun 2011 turun menjadi 71,1 , kemudian pada tahun 2012 turun menjadi 69,9, 2013 turun menjadi 66,4, dan tahun 2014 turun menjadi 64,2 (000), bahwa jumlah penduduk miskin di kota Makassar semakin menurun di tiap tahunnya. Dengan adanya penurunan tingkat kemiskinan dapat diketahui bahwa pemerintah kota Makassar sukses dalam menjalankan programnya untuk mengentaskan kemiskinan tersebut.

¹⁹La Heru (47 tahun). Seksi Jaminan Kesejahteraan Sosial. *Wawancara* Makassar 8 Januari 2018.

²⁰La Heru (47 tahun). *Seksi Jaminan Kesejahteraan Sosial. Wawancara* Makassar 8 Januari 2018.

Adapun beberapa fenomena kemiskinan yang telah di laksanakan oleh pemerintah untuk memberikan bantuan kepada masyarakat miskin yang terjadi di kota Makassar , yaitu :

- a. Membiayai keluarga bagi yang mempunyai anak sekolah yang tidak memiliki dana untuk menempuh pendidikan.
- b. Program kesehatan bagi ibu hamil/balita yang akan dibiayai oleh pemerintah bagi orang yang tidak mampu.
- c. Membiayai kehidupan lansia yang berusia diatas 70 tahun dengan memberikan bantuan kepadanya.
- d. Memberikan bantuan untuk disabilitas berat/cacat berat yang dimana semua komponen atau penyakit yang membuat orang itu tidak bisa berdaya apa-apa, contoh lumpuh seluruh badan.²¹

Berdasarkan informasi yang di ungkapkan oleh informan di atas dapat di ketahui bahwa program-program pemberdayaan fakir miskin yang telah di upayakan pemerintah juga terdapat program bantuan usaha ekonomi produktif dan bantuan kelompok usaha bersama..

Usaha Ekonomi Produktif adalah kegiatan di bidang ekonomi yang di laksanakan oleh rumah tangga untuk meningkatkan pendapatan, menciptakan lapangan pekerjaan dan ketahanan pangan masyarakat berbasis sumberdaya lokal. Program bantuan usaha produktif merupakan salah satu kegiatan program pemberdayaan fakir miskin oleh dinas sosial kota Makassar dengan memberikan bantuan modal usaha untuk kegiatan usaha ekonomi produktif atau memberikan

²¹La Heru (47 tahun). Seksi Jaminan Kesejahteraan Sosial. *Wawancara* Makassar 8 Januari 2018.

bantuan modal berupa alat dan bahan untuk usaha yang akan di geluti, sehingga di harapkan mampu meningkatkan ketersediaan pangan bagi keluarga miskin sehingga mampu bangkit dari keterpurukan.

Hal tersebut juga di benarkan oleh bapak La Heru selaku kepala seksi jaminan kesejahteraan sosial dinas sosial kota Makassar, beliau menyatakan bahwa :

“Usaha ekonomi produktif merupakan program dinas sosial untuk memberdayakan keluarga miskin dalam bentuk bantuan modal usaha. Modal usaha ini berupa peralatan dan bahan untuk usaha mereka nantinya”²²

Ungkapan yang di atas merupakan bantuan dalam bentuk memberikan barang dengan cara memberikan bantuan kepada orang miskin yang berjualan bakso maka dinas sosial memberikan gerobak yang kiranya dapat di manfaatkan untuk mendapatkan keuntungan yang lebih, selanjutnya memberikan bantuan dalam bentuk barang di maksudkan disini adalah memberikan bantuan dalam bentuk sesuatu yang bermanfaat dengan membantu memberikan penyediaan usaha kecil dengan membuka kios-kios, bantuan yang di berikan ini bukan dengan memberikan bantuan dalam bentuk uang.

Kemudian dalam proses pendampingan usaha ekonomi produktif sebenarnya tetap diawasi oleh Dinas Sosial kota Makassar, baik dari pejabat Dinas Sosial ataupun yang bertanggung jawab terhadap pelaksanaan ini, dimana bentuk pengawasannya yaitu dengan cara berkordinasi dengan petugas lapangan bahkan terkadang turun langsung dalam proses pengawasannya. Selain usaha ekonomi produktif terdapat juga program bantuan kelompok usaha bersama.

²² La Heru (47 tahun). Seksi Jaminan Kesejahteraan Sosial. *Wawancara* Makassar 8 Januari 2018.

Kelompok usaha bersama adalah himpunan dari keluarga yang tergolong miskin dengan keinginan dan kesepakatan bersama membentuk suatu wadah kegiatan, tumbuh dan berkembang atas dasar prakarsa sendiri, saling berinteraksi antara satu dengan yang lain. Program bantuan usaha kelompok bersama merupakan media yang strategis, efektif dalam upaya pemberdayaan masyarakat terkhusus bagi masyarakat miskin.

Hal ini juga di kemukakan oleh bapak La Heru selaku kepala seksi jaminan kesejahteraan sosial di Dinas Sosial :

“ Kelompok usaha bersama yakni di maksudkan yakni kumpulan keluarga miskin yang membentuk suatu kelompok usaha untuk tumbuh, berkembang dan saling berinteraksi antara satu dengan yang lain serta tinggal di wilayah yang sama sama. Tujuannya untuk meningkatkan produktivitas anggota dalam memenuhi kebutuhan keluarga masing-masing. Kemudian dalam bidang kami ada yang di sebut seksi pemberdayaan fakir miskin yang mengurus masalah-masalah keluarga miskin melalui program-program kami inilah yang menjadi solusi untuk masalah tersebut salah satunya adalah program usaha bersama ini”²³.

Seperti yang di katakan Bapak La Heru di atas, di katakan bahwa program bantuan kelompok usaha bersama merupakan sarana yang produktif sebagai bagian tak terpisahkan dari upaya pengentasan kemiskinan yakni pelaksanaan program pemberdayaan fakir miskin. Adapun tujuan dari program ini yaitu untuk memberdayakan keluarga yang tergolong fakir miskin, sehingga di harapkan dalam program ini untuk bias merubah nasib hidupnya menjadi layak dan dapat memenuhi kebutuhan hidupnya sehari-hari. Dimana cara pendataan kelompok usaha bersama ini masyarakat dapat mendaftar ke dinas sosial atau di masing-masing kelurahannya

²³ La Heru (47 tahun). Seksi Jaminan Kesejahteraan Sosial. *Wawancara* Makassar 8 Januari 2018.

masing-masing. Kemudian cara penyeleksiannya yaitu petugas melakukan peninjauan atau penelurusan di lapangan untuk memverifikasi apakah kelompok tersebut benar-benar memenuhi kriteria penerimaan bantuan.

Adapun kriteria untuk penerima bantuan yaitu ia tergolong keluarga miskin yang di pastikan melalui hasil verifikasi oleh petugas lapangan dinas sosial kota Makassar. Kemudian anggota tidak mempunyai pekerjaan/penghasilan tetap atau mempunyai pekerjaan tetapi sangat tidak mencukupi untuk memenuhi kebutuhan dasar, kemudian kondisi rumah tangga yang tidak layak huni juga menjadi pertimbangan, lalu proposal yang di ajukan harus masuk akal dan nsesuai dengan keahlian, kemudian kelompok harus memiliki struktur kepengurusannya sendiri.

Dalam penyaluran bantuan usaha bersama ini kelompok yang telah di setujui proposal bantuanya di berikan pelatihan, kemudian pihak Dinas Sosial membelikan peralatan dan bahan sesuai kebutuhan usaha yang tertera dalam proposal usahanya. Setelah itu pihak Dinas Sosial langsung mengirmkan bantuan tersebut kepada yang bersangkutan.

BAB V

PENUTUP

A. Kesimpulan

Berdasarkan pembahasan penelitian penulis tentang Fenomena Kemiskinan di Kota Makassar dalam Pandangan Islam, maka penulis mengambil kesimpulan sebagai berikut :

a) Fenomena Kemiskinan di Kota Makassar Dalam Perspektif Islam.

Fenomena yang di maksudkan yaitu dimana pekerjaan yang di lakukannya tidak sesuai yang seharusnya yaitu seperti melakukan pekerjaan menjadi pengemis/pengamen dimana mereka sebenarnya masih mempunyai fisik yang kuat untuk mencari pekerjaan yang layak, kemudian bekerja sebagai buruh bangunan wanita dimana wanita yang menjadi tulang punggung di keluarganya sehingga ia mengerjakan pekerjaan yang bukan seharusnya ia kerjakan dan tindakan kriminal yang lain seperti mencuri, membegal, merampok yang di akibatkan karena faktor ekonominya.

Adapun yang menjadi faktor kemiskinan dalam diri manusia yaitu ia tidak mensyukuri apa yang telah di dapatkan dan merasa kekurangan karena tidak berusaha untuk mencari rezeki yang ada di muka bumi ini. Dalam Islam pendapatan yang diperoleh dari setiap individu telah ditentukan oleh Allah, dimana orang yang diberikan rezeki telah harus mensyukuri nikmat yang telah didapatkan. setiap manusia mempunyai peluang untuk mendapatkan pekerjaan yang diusahakan oleh manusia untuk dianjurkan oleh Allah swt, dimana setiap hambanya yang mau berusaha dan mau bekerja keras pasti akan mendapat rezeki.

Sedangkan upaya yang dilakukan Ekonomi Islam dalam menanggulangi kemiskinan yaitu dimana nilai-nilai Islam secara keseluruhan bertujuan untuk mengentaskan kemiskinan dan menempatkan manusia sebagai makhluk Allah yang paling mulia dengan kehidupan saling membantu dan tolong menolong dengan cara dapat bekerjasama dalam ekonomi, membayar zakat, menghilangkan riba dalam masyarakat dan jaminan sosial.

b) Upaya Pemerintah Dalam Menanggulangi Fenomena Kemiskinan di Kota Makassar.

Kemiskinan merupakan suatu kekurangan atau ketidakmampuan seseorang dalam memenuhi kebutuhan pokoknya. Dalam menanggulangi fenomena kemiskinan pemerintah Kota Makassar memberikan suatu upaya dengan menjaga stabilitas harga bahan kebutuhan pokok, mendorong pertumbuhan yang berpihak pada rakyat miskin, menyempurnakan dan memperluas cakupan program pembangunan berbasis masyarakat, meningkatkan akses masyarakat miskin kepada pelayanan dasar, membangun dan menyempurnakan sistem perlindungan sosial bagi masyarakat miskin.

Di dalam fenomena-fenomena tersebut terdapat faktor kemiskinan secara natural yang berasal dari masyarakatnya sendiri yang dimaksud dengan kemiskinan natural yaitu kemiskinan yang dari awalnya memang. Dari fenomena-fenomena di atas maka muncul program-program yang di upayakan pemerintah dalam menangani kemiskinan yang terjadi di kota Makassar yaitu. Yang pertama program usaha produktif kegiatan di bidang ekonomi yang di laksanakan oleh rumah tangga untuk meningkatkan pendapatan, menciptakan lapangan pekerjaan dan ketahanan pangan

masyarakat berbasis sumberdaya lokal dengan memberikan bantuan modal berupa alat dan bahan untuk usaha yang akan di geluti, sehingga di harapkan mampu meningkatkan ketersediaan pangan bagi keluarga miskin sehingga mampu bangkit dari keterpurukan. Yang kedua yaitu program usaha bersama dimana tujuan dari program ini yaitu untuk memberdayakan keluarga yang tergolong fakir miskin, sehingga di harapkan dalam program ini untuk bisa merubah nasib hidupnya menjadi layak dan dapat memenuhi kebutuhan hidupnya sehari-hari.

B. Implikasi

Dari hasil penelitian tentang Fenomena Kemiskinan di Kota Makassar dalam Pandangan Islam, maka adapun saran-saran yang ingin penulis sampaikan kepada pemerintah dan masyarakat :

1. Kepada pemerintah

Diharapkan kepada pemerintah kota Makassar agar bisa lebih meninjau masyarakat miskin yang masih terdapat di kota Makassar agar bisa diberantas menjadi masyarakat yang bijaksana dalam mencari nafkah dan juga bantuan dari pemerintah untuk merubah nasib masyarakat miskin.

2. Kepada masyarakat

Kepada masyarakat miskin harus menumbuhkan semangat diri untuk mencari nafkah agar bisa merubah kehidupannya agar menjadi lebih nyaman dalam berkeluarga serta mencukupi kebutuhan hidupnya dalam berkelurga. Menjauhkan rasa malas untuk mendapatkan hasil yang maksimal dan kepuasan tersendiri.

DAFTAR PUSTAKA

- Ahmad, Abu, *Ilmu Sosial Dasar*, Jakarta : Renika Cipta, 2003.
- Antonio, Syafi'i Muhammad, *Bank Syari'ah Wacana Ulama dan Cendekiawan*, Jakarta: tazkia Institut, 1999.
- Aziz, Arnicum dan Hartomo, *Ilmu Sosial Dasar* .Jakarta : Bumi Aksara, 2004.
- Basrie, faisal, *Perekonomian Indonesia*, Jakarta : Erlangga, 2002.
- Boediono, *Teori Pertumbuhan Ekonomi*. Yogyakarta : Universitas Gajah Mada 1982.
- Dahuri, Rohmin dan Iwan Nugroho, *Pembangunan Wilayah Perspektif Ekonomi, Sosial, dan Lingkungan*, 2004.
- Departemen Agama RI, *Al-quran dan Terjemah*, Jakarta : Al kaffa 2012.
- Efendi, Noer Tajuddin, *Sumber Daya Manusia, Peluang Kerja dan Kemiskinan*, Yogyakarta : Pustaka Pelajar, 1993
- Handry, Pendekatan Normatif, [www . Akademia . Edu / 30436771 / Pendekatan _Teologis_Normatif_Dalam_kajian_Studi_Islam](http://www.akademia.edu/30436771/Pendekatan_Teologis_Normatif_Dalam_kajian_Studi_Islam), (26-oktober-2017).
- Huda, Nurul, dkk, *Ekonomi Pembangunan Islam*, Jakarta : Prenadamedia Group, 2015.
- Kolip, usman dan M. Elly Setiadi, *Pengantar Sosiologi*, (Jakarta : Prenamedia Group, 2011)
- Lincoln, Arsyat, *Ekonomi Pembangunan*, (Yogyakarta : Universitas Gajah Mada, 2015)
- Lubis, Ibrahim, *Agama Islam Suatu Pengantar* Jakarta: Ghailiah Indonesia, 1984.
- Mankiw, G. *Teori Mikro Ekonomi Edisi Ke Enam* . Jakarta : Erlangga 2003.
- Mannan, Muhammad, *Ekonomi Islam Teori dan Praktek*, Terjemah M. Mastang, Yogyakarta : PT Dana Bhakti Yasa, 1997.
- Meleong, J Lexy, *Metode Penelitian Kualitatif*, Bandung : PT Remaja Rosdakarya. 1994
- Mikkelsen, Britha, *Metode Penelitian dan Upaya-Upaya Pemberdayaan* Jakarta : Yayasan obor Indonesia 2003.
- Munghniyah, Jalad Muhammad, *Lima Fiqih Mazhab*, Jakarta : Basrie Press, 1999
- Nanga, Muana, *Makro Ekonomi ,Teori Masalah, dan Kebijakan*, Jakarta : PT Raja Grafindo Persada.

- Octaviani, Dian, *Jurnal Inflasi, Pengangguran, dan Kemiskinan Di Indonesia Analisis Indeks Foresster Greer & Horbecke*, Media Ekonomi vol.7 2001.
- Rakhmat Jalaluddin, *Islam Aktual : Refleksi – Sosial Seorang Cendekiawan Muslim, cet. Ke IV* . Bandung : Mizan, 1994.
- Sasono, Adi, “*Islam di Indonesia*”, dalam M. Amin rais, ed. *Suatu Ikhtiar Mengacu diri*, cet ke 4 . Jakarta : PT Raja Grafindo Persada 1994 .
- Savilla, G. Conswelo, *Pengantar Metode Penelitian*. Jakarta : University Indonesia Press, 2006.
- Soekanto, Soerjono, *Sosiologi Suatu Pengantar* . Jakarta:PT Grafindo Persada, 2006.
- _____, *Memperkenalkan Sosologi*, Jakarta : CV Rajawali, 1982.
- Sudarwati, Nanik, *Kebijakan Pengentasan Kemiskinan Mengurangi Pengangguran Kemiskinan*, Malang : Intermedia, 2009
- Sugiyono, *Memahami Penelitian Kualitatif*, Bandung : CV Alfabeta. 2008
- Sukirno, Sadono, *Pengantar Teori Ekonomi, edisi ke 3* . Jakarta : PT. Raja Grafindo Persada 2004.
- Suparlan, Parsudi *Kemiskinan Di Perkotaan Jakarta* :Yayasan obor Indonesia, 1984.
- Suwarsono, Edi Sri, *Sekitar Kemiskinan dan Keadilan*, Jakarta : Cendekiawan Tetang Isalam UI Press, 2007.
- Tajibu, Kamaluddin, *Metode Penelitian Komunikasi, Makassar* : Alauddin University Press, 2013
- Tajul, Halwati, *Inflasi dan Solusinya*. Jakarta : Gramedia Pustaka Utama 2000.
- Tambunan, Tulus , *Perekonomian Indonesia, Teori dan Temuan Empiris* . Jakarta : Ghalia indonesia 2001.
- Thawil, Aath, *Kemiskinan dKeterbelakangan di Negara-Negara Muslim*, Bandung : Mirzan. 1985.
- Torikul Fauzi, *Kumpulan Hadis Ekonomi*, [http : / / www . academi . edu / 11280646 / KUMPULAN _ HADITS _ EKONOMI _ - _ Sebuah - Tinjauan_Ekonomi_Menurut_Perspektif_Hukum_Islam](http://www.academi.edu/11280646/KUMPULAN_HADITS_EKONOMI_-_Sebuah_Tinjauan_Ekonomi_Menurut_Perspektif_Hukum_Islam). (9 maret 2018).
- Yafie, Ali, *Islam dan Problematika Kemiskinan Pesantren*, Jakarta : P3LM, 1986
- Yusuf, Ali, *Menggagas Fiqih Sosial : dari Soal Lingkungan Hidup, Asuransi hingga ukhuwah*, cet ke 3 .Bandung : Mizan, 1995.
- Zahrah, Az, STKS Bandung, *Kemiskinan dalam pandangan islam* , <https://kmmstksbandung.wordpress.com/2010/02/04/kemiskinan-dalam-pandangan-islam/>, 8-februari-2017.



LAMPIRAN

UNIVERSITAS ISLAM NEGERI
ALAUDDIN
M A K A S S A R



M A K A S S A R





PEDOMAN WAWANCARA

Identitas Informan :

Nama : La Heru S.Sos, M.si

Jabatan : Kasi Jaminan Kesejahteraan Sosial

Tempat, tanggal, lahir : Buton, 31 September 1971

Pendidikan Terakhir : S2 jurusan Sosiologi Unhas

Pertanyaan ke Dinas Sosial

1. Apa yang menjadi penyebab utama munculnya permasalahan kemiskinan dikota Makassar, apakah ada kaitannya program pemerintah yang belum tercapai?
2. Berapa besar tingkat kemiskinan di kota Makassar , apakah setiap tahun mengalami kenaikan apa justru menurun setiap tahunnya?
3. Apa yang harus dilakukan pemerintah terkhususnya dinas sosial yang di beri wewenang terhadap masalah kemiskinan terhadap masalah angka kemiskinan yang semakin tinggi?
4. Program-program apa yang telah diluncurkan pemerintah baik pusat maupun daerah untuk mengurangi tingkat kemiskinan?
5. Fenomena apa saja yang terjadi di kota Makassar
6. Lalu upaya apa yang di lakukan pemerintah untuk mengatasi kemiskinan ?
7. Bagaimana dengan pelayanan bantuan sosial yang di terapkan saat ini?
8. Apa yang menjadi kendala dalam menjalankan program-program kesejahteraan sosial ?

Pertanyaan Tentang Kemiskinan dalam Islam

Identitas Informan :

Nama : Drs.Thamrin Logawali, M.H

Jabatan : Sekertaris Jurusan Ekonomi Islam

Tempat, tanggal, lahir : Peto Osang, 24 Oktober 1955

Pendidikan Terakhir : S2 Hukum Pidana UMI

1. Bagaimana islam memandang kemiskinan ?
2. Apakah yang menjadi penyebab kemiskinan dalam Islam ?
3. Fenomena-fenomena apa yang di sebabkan kemiskinan ?



RIWAYAT HIDUP



NURUL HIDAYA, Lahir di Balai Kembang Kecamatan Mangkutana Kabupaten Luwu Timur pada Tanggal 13 Mei 1995. Anak Pertama dari Satu Bersaudara buah kasih sayang dari pasangan Sukanto dan Suharti. Pendidikan Formal mulai di SDN 158 Balai Kembang Kecamatan Mangkutana Kabupaten Luwu Timur dan lulus

pada tahun ajaran 2007. Pada tahun yang sama Penulis melanjutkan kejenjang Pendidikan menengah pertama SMPN 1 Mangkutana dan lulus pada tahun ajaran 2010. Pada tahun yang sama Penulis pun melanjutkan kejenjang Pendidikan menengah atas di SMAN 1 Mangkutana, dengan Jurusan Ilmu Pengetahuan Sosial dan lulus pada tahun ajaran 2013. Setelah lulus Penulis pun melanjutkan kejenjang perguruan tinggi dan mendaftar di UIN Alauddin Makassar dan mengambil Jurusan Ekonomi Islam pada Fakultas Ekonomi dan Bisnis Islam.

UNIVERSITAS ISLAM NEGERI
ALAUDDIN
M A K A S S A R