

**KOMUNIKASI INTERPERSONAL USTADZ DALAM  
MEMBENTUK KARAKTER SANTRI DI PONDOK PESANTREN  
DARUL AMAN GOMBARA MAKASSAR**



**SKRIPSI**

*Diajukan Untuk Memenuhi Salah Satu Syarat Meraih Gelar Sarjana Ilmu  
Komunikasi Jurusan Ilmu Komunikasi Fakultas Dakwah Dan Komunikasi  
UIN Alauddin Makassar*

**Oleh:**

**Arianti Nurul  
50700113258**

**FAKULTAS DAKWAH DAN KOMUNIKASI  
UNIVERSITAS ISLAM NEGERI ALAUDDIN  
MAKASSAR  
2017**

## PERNYATAAN KEASLIAN SKRIPSI

Mahasiswa yang bertanda tangan di bawah ini:

Nama : Arianti Nurul  
NIM : 50700113258  
Tempat/Tgl. Lahir : Sungguminasa, 09 Juni 1995  
Jurusan : Ilmu Komunikasi  
Fakultas : Dakwah dan Komunikasi  
Alamat : Jl. Ir. Sutami, Villa Mutiara Lestari 15. No. 10  
Judul : Komunikasi Interpersonal Ustadz Dalam Membentuk Karakter Santri di Pondok Pesantren Darul Aman Gombara Makassar.

Menyatakan dengan sesungguhnya dan penuh kesadaran bahwa skripsi ini benar dan hasil karya sendiri. Jika kemudian hari bahwa ia merupakan duplikat, tiruan atau dibuat orang lain sebagian atau seluruhnya, maka skripsi ini dan gelar yang diperoleh karenanya batal demi hukum.

Gowa, November 2017

Penulis,

**Arianti Nurul**  
**NIM: 50700113258**

## PENGESAHAN SKRIPSI

Skripsi yang berjudul, "KOMUNIKASI INTERPERSONAL USTADZ DALAM MEMBENTUK KARAKTER SANTRI DI PONDOK PESANTREN DARUL AMAN GOMBARA MAKASSAR", yang disusun oleh Arianti Nurul, NIM: 50700113258, mahasiswa Jurusan Ilmu Komunikasi Fakultas Dakwah dan Komunikasi UIN Alauddin Makassar, telah diuji dan dipertahankan dalam sidang *munaqasyah* yang diselenggarakan pada hari Kamis, 07 Desember 2017 M, bertepatan dengan 18 Rabiul Awal 1439H., dinyatakan telah dapat diterima sebagai salah satu syarat untuk memperoleh gelar Sarjana Ilmu Komunikasi (S.I.kom) pada Jurusan Ilmu Komunikasi Fakultas Dakwah dan Komunikasi, Universitas Islam Negeri Makassar.

Samata, 07 Desember 2017 M,  
18 Rabiul Awal 1439H.

### DEWAN PENGUJI

Ketua : Dr. H. Mahmuddin, M.Ag  
Sekretaris : Muh. Mirwan, S.Sos., M.Sos.I  
Munaqisy I : Muliadi, S.Ag., M.Sos.I  
Munaqisy II : Dra. AudahMannan, M.Ag  
Pembimbing I : Dr. H. Misbahuddin, M.Ag  
Pembimbing II : Dra. Aisyah BM, M.Sos.I

(.....)  
(.....)  
(.....)  
(.....)  
(.....)  
(.....)

Diketahui oleh:

Dekan Fakultas Dakwah dan Komunikasi

UIN Alauddin Makassar,

Dr. H. Abd. Rasyid Masri, S.Ag., M.Pd., M.Si., M.  
NIP. 19690827 199603 1 004

## ABSTRAK

Nama : Arianti Nurul

Nim : 50700113258

Judul Skripsi : Komunikasi Interpersonal Ustadz Dalam Membentuk Karakter Santri Di Pondok Pesantren Darul Aman Gombara Makassar

---

---

Skripsi ini bertujuan untuk mengetahui peranan komunikasi interpersonal ustadz dalam membentuk karakter santri di pondok pesantren Darul Aman Gombara Makassar serta untuk mencari tahu faktor-faktor penghambat komunikasi antar ustadz dan santri dalam membentuk karakter santri di pondok pesantren Darul Aman Gombara Makassar.

Metode yang digunakan dalam penelitian ini adalah metode kualitatif dengan pendekatan deskriptif, metode pengumpulan data yang digunakan dalam penelitian ini menggunakan metode wawancara, observasi, studi dokumentasi, studi pustaka dan internet sharing. Instrumen yang digunakan adalah pedoman wawancara dengan daftar pertanyaan yang telah di siapkan, kamera, alat perekam dan buku catatan.

Penelitian ini menunjukkan bahwa komunikasi interpersonal ustadz dalam membentuk karakter santri di Pondok Pesantren Darul Aman Gombara Makassar secara garis besar terbilang efektif. Hal ini dilihat dari keterbukaan para santri kepada ustadznya tanpa rasa canggung menyampaikan setiap permasalahan-permasalahan yang selama ini mereka hadapi guna mendapatkan solusi dari masalahnya tersebut. Selain itu, sikap positif yang dipancarkan oleh para santri ketika mereka diberikan arahan-arahan oleh para ustadz dalam setiap permasalahan yang mereka hadapi serta mengimplementasikan setiap arahan yang diberikan. Keberhasilan dari konsep ini dilandasi oleh beberapa bentuk komunikasi interpersonal serta pendekatan yang dicanangkan oleh pimpinan pondok pesantren, selain itu ada juga beberapa faktor pendukung yang memang dipersiapkan oleh para pimpinan pondok, yang kesemuanya itu dilakukan dengan tujuan agar hubungan antara ustadz dengan para santri terjalin keakraban diantara keduanya, membangun dan memelihara hubungan, serta saling menghormati satu sama lain. Namun keberhasilan dari konsep di pondok pesantren ini tidak serta-merta komplit, akan tetapi masih ada beberapa hal yang menjadi penghambat komunikasi antar ustadz dan santri dalam pembentukan karakter di pondok pesantren Darul Aman Gombara Makassar.

Implikasi dari penelitian ini adalah sebaiknya komunikasi interpersonal ini perlu diperhatikan dan diterapkan bukan hanya pada pondok pesantren darul aman gombara makassar, tetapi seluruh jenjang pendidikan baik swasta maupun negeri, dalam rangka membangun serta membentuk karakter anak didik menjadi lebih baik yang berguna bagi nusa dan bangsa.

## KATA PENGANTAR

Puji syukur yang tak terhingga penulis ucapkan ke hadirat Allah swt atas segala rahmat dan hidayah-Nya sehingga penulisan skripsi ini dapat diselesaikan walaupun dalam bentuk yang sangat sederhana. Penulisan skripsi ini dilakukan untuk memenuhi salah satu persyaratan akademik dalam rangka memperoleh gelar Sarjana Ilmu Komunikasi (S.Ikom) pada jurusan Ilmu Komunikasi, Fakultas Dakwah dan Komunikasi, Universitas Islam Negeri Alauddin Makassar.

Penulis meyakini bahwa penulisan skripsi ini masih jauh dari kata sempurna. Ini disebabkan oleh keterbatasan kemampuan yang penulis miliki. Oleh karena itu, penulis mengharapkan kritik dan saran untuk menyempurnakan skripsi ini. Penulisan skripsi ini tidak akan mungkin terwujud tanpa bantuan (moril maupun materil), motivasi, saran dan petunjuk dari berbagai pihak. Secara khusus kepada kedua orang tua, bapak Arham Hidayat dan ibu A. Muliana, terima kasih yang sebesar-besarnya peneliti sampaikan lewat do'a yang tidak pernah putus. Oleh karena itu, sudah menjadi kewajiban penulis untuk menyampaikan rasa terima kasih yang sebesar-besarnya kepada.

1. Bapak Prof. Dr. H. Musafir Pababbari, M.Si, selaku Rektor Universitas Islam Negeri Alauddin Makassar.
2. Dekan Fakultas Dakwah dan Komunikasi, Bapak Dr. H. Abd. Rasyid Masri, S.Ag., M.Pd., M.Si., M.M. Wakil Dekan I, Dr. H. Misbahuddin. M.Ag, Wakil Dekan II, Dr. Mahmudin, M.Ag., dan Wakil Dekan III, Dr. Nur Syamsiah, M.Pd.I.
3. Ketua Jurusan Ilmu Komunikasi, Ramsiah Tasruddin, S.Ag., M.Si. dan Haidir Fitra Siagian, M.Si., ph.D Sebagai Sekretaris Jurusan Ilmu Komunikasi Fakultas

Dakwah dan Komunikasi UIN Alauddin Makassar, dengan tulus memberikan arahan, motivasi dan nasihat.

4. Dr. H. Misbahuddin. M.Ag, selaku Pembimbing I dan Dra. St. Aisyah BM. M.Sos.I, selaku Pembimbing II yang telah banyak membantu memberikan arahan, kritikan dan motivasi kepada penulis demi melancarkan penulisan skripsi ini.
5. Muliadi, S.Ag., M.Sos.I sebagai munaqisy I dan Dra. Audah Mannan, M.Ag, sebagai munaqasy II yang telah membantu dalam mengoreksi, memberikan kritikan dan masukan terhadap penulis untuk menyempurnakan skripsi ini.
6. Muhammad Rusli, S.Ag., M.FiL.I, selaku staf Jurusan Ilmu Komunikasi Fakultas Dakwah dan Komunikasi, Universitas Islam Negeri Alauddin Makassar yang telah banyak membantu penulis dalam hal pembuatan berkas.
7. Seluruh pengelola perpustakaan dan staf Fakultas Dakwah dan Komunika, UIN Alauddin Makassar atas kontribusinya kepada penulis dalam membantu menyediakan berbagai literatur ilmiah.
8. Semua keluarga yang tak mampu penulis sebutkan satu persatu terima kasih atas segala motivasi dan dukungan berupa moril dan materil yang diberikan kepada penulis.
9. Sahabat-sahabat penulis Syaiful Afdhal, Miftahul Jannah, Nur Aminah, Mutiah, Rahmah,, Khadijah, Diyah, yang telah menjadi motivator penulis dalam menyusun skripsi ini.
10. Teman Kelas IKOM F dan juga seluruh teman-teman Ilmi Komunikasi angkatan 2013 yang penuh rasa solidaritas memberikan bantuan dan dukungan kepada penulis.

Ucapan terimakasih dan permohonan maaf penulis juga kepada keluarga, sahabat, serta teman yang tidak sempat disebutkan namanya. Akhirnya dengan segala kerendahan hati, penyusun berharap skripsi ini dapat bermanfaat bagi pihak-pihak yang membutuhkan dan dapat dijadikan referensi bagi penelitian-penelitian selanjutnya. Penyusun juga menyadari bahwa penulisan skripsi ini masih jauh dari kesempurnaan dan banyak kelemahan, sehingga penyusun tak lupa mengharapkan saran dan kritik atas skripsi ini. Semoga skripsi ini memberi manfaat bagi semua pembaca. Amin.

Samata Gowa, November 2017

Penulis,

**Arianti Nurul**  
50700113258

## DAFTAR ISI

SAMPUL.....	i
PERNYATAAN KEASLIAN SKRIPSI.....	ii
PENGESAHAN SKRIPSI .....	iii
KATA PENGANTAR.....	iv
DAFTAR ISI.....	vii
ABSTRAK .....	ix
BAB I PENDAHULUAN	
A. LatarBelakang.....	1
B. Fokus Penelitian dan Deskripsi Fokus.....	7
C. Rumusan Masalah.....	8
D. Tujuan Penelitian .....	8
E. Manfaat Penelitian .....	8
F. Kajian Pustaka .....	9
BAB II TINJAUAN TEORETIS	
A. Komunikasi.....	12
B. Komunikasi Interpersonal.....	20
C. Tinjauan Tentang Karakter .....	27
D. Faktor-Faktor Yang Dapat Membentuk Karakter Santri .....	29
E. Teori Humanisme .....	31
BAB III METODE PENELITIAN	
A. Jenis Penelitian .....	35
B. Pendekatan Penelitian .....	35
C. Sumber Data .....	36
D. Metode Pengumpulan Data.....	37
E. Instrumen Penelitian .....	38
F. Teknik Pengolaan dan Analisis Data .....	38
BAB IV HASIL PENELITIAN	
A. Gambaran Umum Lokasi Penelitian.....	40
1. Gambaran Umum.....	40
2. Visi dan Misi.....	41
3. Sejarah Singkat Pondok Pesantren Darul Aman .....	41



4. Profil Pondok Pesantren Darul Aman.....	44
5. Struktur Organisasi Pondok Pesantren Darul Aman .....	45
6. Amal Yaumiyah Santri .....	46
B. Peranan Komunikasi Interpersonal Dalam Membentuk Karakter Santri di Pondok Pesantren Darul Aman Gombara Makassar .....	47
1. Bentuk-Bentuk Komunikasi Interpersonal Ustadz dan Santri .....	51
2. Pendekatan Komunikasi Interpersonal Ustadz dengan Santri .....	53
3. Faktor Pendukung dan Penghambat Komunikasi Antar ustadz dan Santri di Pondok Pesantren Darul Aman	
BABV PENUTUP	
A. Kesimpulan .....	64
B. Implikasi .....	65
DAFTAR PUSTAKA .....	x
DAFTAR LAMPIRAN .....	xiii

# **BAB 1**

## **PENDAHULUAN**

### ***A. Latar belakang***

Manusia merupakan makhluk sosial yang hidup dan menjalankan seluruh aktifitasnya sebagai individu dan kelompok sosial, komunitas, organisasi maupun masyarakat. Dalam kehidupan sehari-hari, setiap manusia berinteraksi dengan sesamanya. Oleh karena itu, setiap manusia tidak dapat menghindari dari suatu tindakan yang dinamakan dengan komunikasi. Komunikasi merupakan interaksi antarpribadi yang menggunakan sistem simbolik, linguistik, seperti sistem verbal dan non verbal. Sistem ini dapat disosialisasikan secara langsung/tatap muka maupun melalui media lain.

Komunikasi merupakan bagian dari kehidupan manusia itu sendiri. Di sisi lain, untuk menjalin rasa kemanusiaan yang akrab, diperlukan saling pengertian diantara sesama anggota masyarakat. Hal ini menunjukkan bahwa komunikasi memainkan peranan penting baik itu anggota masyarakat itu sendiri maupun di dunia pendidikan.

Kuantitas komunikasi yang dilakukan dibandingkan dengan kegiatan lainnya, dapat dikatakan bahwa komunikasi merupakan salah satu hal yang penting bagi manusia. Dengan kata lain, kualitas hidup manusia juga ditentukan oleh pola komunikasi yang dilakukannya. Suatu jalinan dapat menentukan keharmonisan. Salah satu bentuk yang dapat menentukan keharmonisan antar manusia tersebut adalah komunikasi interpersonal.

Menurut Devito, komunikasi interpersonal adalah penyampaian pesan seseorang kepada orang lain atau sekelompok kecil orang, dengan berbagai dampak dan dengan peluang untuk memberikan umpan balik segera.<sup>1</sup>

Komunikasi interpersonal adalah komunikasi antara orang-orang secara tatap muka, yang memungkinkan setiap pesertanya menangkap reaksi orang lain secara langsung baik itu verbal maupun non verbal.<sup>2</sup>

Kegiatan komunikasi interpersonal dilakukan sebagai upaya memenuhi kebutuhan bersekutu dengan orang lain. Komunikasi interpersonal ini sangat cocok digunakan oleh guru dan siswa dalam dunia pendidikan.

Secara bahasa Pendidikan berasal dari bahasa Yunani, *Paedagogy*, yang mengandung makna seorang anak yang pergi dan pulang sekolah yang diantar oleh seorang pelayan. Pelayan yang mengantar dan menjemput dinamakan *Paedagogos*. Dalam bahasa Romawi pendidikan diistilahkan sebagai *Educate* yang berarti mengeluarkan sesuatu yang berada di dalam. Dalam bahasa Inggris pendidikan diistilahkan *to educate* yang berarti memperbaiki moral dan melatih intelektual. Sedangkan pengertian pendidikan dalam arti luas merupakan segala pengalaman belajar yang berlangsung dalam segala lingkungan dan sepanjang hidup. Pendidikan adalah segala situasi hidup yang mempengaruhi pertumbuhan dan perkembangan

---

<sup>1</sup>Suranto Aw, *Komunikasi Interpersonal*, (Yogyakarta: Graha Ilmu, 2011), h.5.

<sup>2</sup>Deddy Mulyana, *Ilmu Komunikasi: Suatu Pengantar*, (Bandung: PT. Remaja Rosdakarya, 2002), h.73.

hidup.<sup>3</sup> Setiap pengalaman yang memiliki efek formatif pada cara orang berfikir, merasa, atau tindakan dapat dianggap pendidikan. Pendidikan umumnya dibagi menjadi beberapa tahap seperti prasekolah, sekolah dasar, sekolah menengah pertama, sekolah menengah keatas, dan kemudian perguruan tinggi.

Sebagaimana dijelaskan diatas bahwa pendidikan pada umumnya terbagi menjadi beberapa tahap. Akan tetapi, di indonesia adapula pendidikan tradisional yang dinamakan Pesantren. Pesantren menurut pengertiannya pada dasarnya adalah tempat belajar santri. Pesantren juga dapat dipahami sebagai lembaga pendidikan dan pengajaran agama, umumnya dengan cara nonklasikal, dimana seorang ustadz(guru) mengajarkan ilmu agama kepada santri-santri(siswa) berdasarkan kitab-kitab yang ditulis dalam bahasa arab oleh ulama abad pertengahan, dan para santrinya biasanya tinggal di pondok(asrama) dalam pesantren tersebut.<sup>4</sup>

Pondok pesantren di Indonesia memiliki peran yang sangat besar, baik bagi kemajuan Islam itu sendiri maupun bagi bangsa Indonesia secara keseluruhan. Berdasarkan catatan yang ada, kegiatan pendidikan agama nusantara telah dimulai sejak tahun 1596. Kegiatan agama inilah yang kemudian dikenal dengan nama Pondok Pesantren. Bahkan dalam catatan Howard M.Federspiel salah seorang pengkaji keislaman di Indonesia, menjelang abad 12 pusat-pusat study di Aceh,

---

<sup>3</sup> Abdul Kadir, Dkk. *Dasar-Dasar Pendidikan*, (Kencana Prenada Media Group, Jakarta. 2012), h. 59.

<sup>4</sup>Nurcholis madjid, *Bilik-Bilik Pesantren Sebuah Potret Perjalanan*, (Jakarta: Paramadina, 1997), h.5.

Palembang, Jawa Timur, serta Gowa telah menghasilkan tulisan-tulisan penting yang telah menarik santri untuk belajar.<sup>5</sup>

Ustadz adalah istilah yang sangat sering dipakai di Indonesia untuk panggilan kalangan orang yang dianggap pintar dalam ahli di bidang Ilmu agama. Ustadz sejajar dengan istilah buya, kyai, da'i, dan muballigh. Di sebagian pesantren pesantren pengasuh, pembimbing atau penhgajar disebut ustadz.

Kata santri menurut kamus besar bahasa indonesia “orang yang mendalami agama islam” kemudian “orang yang beribadat dengan sungguh-sungguh” orang yang shaleh. Santri juga di identikkan dengan kata susastri(sankserta) yang artinya pelajar agama, pelajar yang selalu membawa kitab ajaran suci(agama). Pada zaman pengaruh hindu-budha di nusantara sebutan ini lebih dikenal dengan sebutan cantrik, dimana para cantrik berdiam diri dalam sebuah asrama bersama sang guru dalam beberapa lama untuk memperdalam ilmu keagamaan.

Di dalam ajaran Islam, belajar adalah perintah sehingga menjadi suatu hal yang dasar karena hanya dengan belajarlah manusia akan memahami makna dari segala sesuatu yang ada di alam raya ini. sebagaimana firman Allah swt, dalam Qs.Az-zumar/39:9



<sup>5</sup>Hielmy dan Irfan, *Wacana Islam*, (Ciamis:Pusat Informasi Pesantren,2000), h. 120.

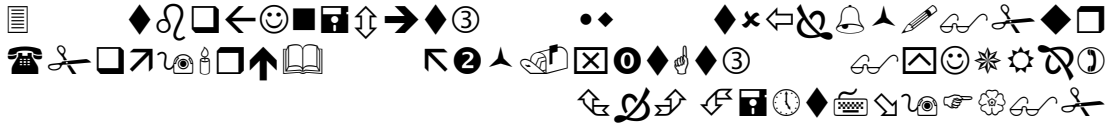

Terjemahnya:

(Apakah kamu hai orang musyrik yang lebih beruntung) ataukah orang yang beribadat di waktu-waktu malam dengan sujud dan berdiri, sedang ia takut kepada (azab) akhirat dan mengharapakan rahmat Tuhannya? Katakanlah: "Adakah sama orang-orang yang mengetahui dengan orang-orang yang tidak mengetahui?" Sesungguhnya orang yang berakallah yang dapat menerima pelajaran.<sup>6</sup>

Tiap-tiap pendidikan baik itu pendidikan modern maupun pendidikan tradisional memiliki tujuan dan fungsi yang sama yaitu untuk membentuk karakter siswa/santri. Untuk membentuk karakter santri, perlu adanya pendidikan karakter yang menekankan akan pentingnya budi pekerti baik itu di rumah,sekolah,maupun di masyarakat.

Karakter menurut bahasa adalah tabiat atau kebiasaan. Sedangkan menurut ahli psikologi, karakter adalah sebuah sistem keyakinan dan kebiasaan yang mengarahkan tindakan seorang individu. Karena itu, jika pengetahuan mengenai karakter seseorang dapat diketahui, maka dapat diketahui pula bagaimana individu tersebut akan bersikap untuk kondisi-kondisi tertentu. Dilihat dari sudut pengertiannya, ternyata karakter dan akhlak tidak memiliki perbedaan yang signifikan. Keduanya di definisikan sebagai suatu tindakan yang terjadi tanpa ada lagi pemikiran lagi karena sudah tertanam dalam pikiran, dan dengan kata lain, keduanya dapat disebut dengan kebiasaan.

---

<sup>6</sup> DEPAG RI, AL-Qur'an dan Terjemahannya, (semarang:CV Toha Putra 1989)

Selain itu, karakter dianggap sama dengan kepribadian yang artinya ciri atau karakteristik atau sifat khas diri seorang yang bersumber dari bentukan-bentukan yang diterima dari lingkungan. Dari uraian itu timbul adanya dua karakter manusia, yaitu karakter baik dan jahat karena manusia memiliki gaya dinamis yang selalu berubah-ubah sesuai dengan kondisi dan lingkungan. Maka, pendidikan karakter merupakan sebuah kesempatan dan peluang bagi penyempurnaan diri manusia ke arah keummatan.<sup>7</sup>

Sebagaimana yang telah di jelaskan sebelumnya, bahwa tiap-tiap pendidikan baik itu pendidikan nasional maupun tradisional memiliki tujuan yang sama yaitu untuk membentuk karakter anak didik. Salah satu pendidikan tradisional yang memiliki tujuan yang sangat besar untuk membentuk karakter santri adalah Pondok Pesantren Darul Aman yang berdomisili di Jl. Kh. Abd. Djabbar Asyiri no.1, Gombara Makassar. Pondok pesantren ini memiliki sistem pembinaan dan pendidikannya berdasarkan kurikulum Diknas, Depag, dan Pesantren dengan penekanan pada penguasaan bahasa asing (arab dan inggris) dan juga pembinaan mental melalui pengajian pada subuh hari oleh pengasuh dan pembina pondok pesantren.<sup>8</sup>

Berdasarkan pada kenyataan-kenyataan yang telah dijelaskan diatas maka menarik untuk mengamati dan mengetahui terkait peranan komunikasi interpersonal dalam kehidupan sehari-hari. Sehingga judul penelitian yang akan diangkat adalah

---

<sup>7</sup>Doni Kusuma, *Pendidikan Karakter*, (Jakarta:Gema Insani,2007), h.98.

<sup>8</sup><https://darulaman.wordpress.com/about/> *Profil dan Sejarah Pondok Pesantren Darul Aman*

“Komunikasi Interpersonal Ustadz Dalam Membentuk Karakter Santri Di Pondok Pesantren Darul Aman Gombara Makassar”.

### **B. Fokus Penelitian dan Deskripsi Fokus**

#### 1. Fokus Penelitian

Penelitian ini berfokus pada bagaimana peran komunikasi interpersonal ustadz dalam membentuk karakter santri di Pondok Pesantren Darul Aman.

#### 2. Deskripsi Fokus

Berdasarkan fokus penelitian, maka dapat di deskripsikan bahwa :

- a. Komunikasi interpersonal merupakan suatu bentuk interaksi ustadz dalam membentuk karakter santri di Pondok Pessantren Darul Aman.
- b. Ustadz merupakan fasilitator dalam membetuk karakter santri di Pondok Pesantren Darul Aman.
- c. Santri menjadi subyek dalam pembentukkan karakter di Pondok Pesantren Darul Aman.

### **C. Rumusan Masalah**

Berdasarkan penjelasan dari uraian latar belakang diatas, maka masalah yang diangkat dalam penelitian ini adalah:

1. Bagaimanakah peranan komunikasi interpersonal ustadz dalam membentuk karakter santi di Pondok Pesantren Darul Aman?
2. Apa faktor penghambat komunikasi interpersonal ustadz dalam membentuk karakter santri di Pondok Pesantren Darul Aman?



#### **D. Tujuan Penelitian**

Mengacu pada rumusan masalah diatas, maka tujuan penelitian yaitu :

1. Untuk mengetahui peranan komunikasi interpersonal ustadz dalam membentuk karakter santri di Pondok Pesantren Darul Aman serta.
2. Untuk mencari tahu faktor-faktor penghambat dari komunikasi interpersonal ustadz dalam membemtuk karakter santri di Pondok Pesantren Darul Aman.

#### **E. Manfaat Penelitian**

Dari tujuan penelitian yang telah di paparkan oleh peneliti, manfaat yang di harapkan dari penelitian ini yaitu manfaat ilmiah dan manfaat praktis.

1. Manfaat Ilmiah
  - a. Penelitian ini diharapkan dapat memberikan konstribusi pemikiran dalam upaya penulisan skripsi selanjutnya tentang komunikasi interpersonal ustadz dalam membentuk karakter santri di pondok pesantren darul aman.
  - b. Dengan harapan penelitian ini akan menjadi bahan edukatif (pembelajaran) bagi pembaca khususnya tentang komuniiasi interpersonal ustadz dalam membentuk karakter santri di pondok pesantren darul aman.
2. Kegunaan Praktis
  - a. Penelitian ini di harapkan menjadi referensi dalam pembangunan ilmu pengetahuan di dunia pendidikan bagi pembaca.

- b. Sebagai bahan evaluasi bagi pembaca yang ini mengetahui cara ustadz dalam membentuk karakter santri di pondok pesantren darul aman.

#### **F. *Kajian Pustaka***

Adapun relevansi dari penelitian ini terhadap penelitian sebelumnya, yang telah peneliti lakukan di lapangan, ditemukan beberapa literatur :

1. **Risna Bahar T** dalam penelitian “Pembinaan Karakter Anak Pada Sekolah Alam Insan Kamil Di Kelurahan Tamarunan Kecamatan Somba Opu Kabupaten Gowa” penelitian menyimpulkan bahwa sekolah Alam Insan Kamil berusaha menciptakan suasana belajar yang menyenangkan, atau proses pembelajaran yang tidak menegangkan dimana anak tidak berfokus pada buku-buku saja melainkan terdapat observasi dan lainnya. Inilah yang menjadi perbedaan antara penelitian yang dilakukan oleh Risna Bahar T dengan penelitian yang dilakukan oleh peneliti terhadap pimpinan pondok pesantren darul aman dengan menggunakan metode komunikasi interpersonal dalam membentuk karakter santrinya. Persamaan penelitian ini yaitu sama-sama membahas tentang pembentukan karakter pada anak didik. Faktor pendukung pembinaan karakter di dukung oleh orang tua, masyarakat, kurikulum yang menunjang, serta para pengurus yayasan.
2. **Abdul Hadi** dalam penelitian “Upaya Guru BK Dalam Menangani Peserta Didik Berprestasi Belajar Rendah Di SMP NEGERI 1 PATAMPANUA Kabupaten Pinrang” penelitian menyimpulkan bahwa peranan Guru BK wajib memberikan saran kepada Kepala Sekolah maupun staff sekolah yang lain demi

kelancaran dan kebaikan sekolah. Perbedaan dari penelitian ini adalah, pada penelitian Abdul Hadi membahas tentang upaya Guru BK dalam menangani peserta didik yang berprestasi rendah. Sedangkan, penelitian yang dilakukan peneliti adalah peranan komunikasi interpersonal ustadz dalam membentuk karakter santri. Persamaan dengan penelitian ini adalah keduanya sama-sama membahas tentang metode atau cara dalam pengembangan kualitas anak didik.

Tabel 1.1 : *Persamaan dan Perbedaan dari Kajian Pustaka.*

No	Nama dan Judul Penelitian	Persamaan	Perbedaan
1.	Risna Bahar T, <i>Pembinaan Karakter Anak Pada Sekolah Alam Insan Kamil Di Kelurahan Tamarunan Kecamatan Somba Opu Kabupaten Gowa</i>	Persamaan penelitian yang dilakukan oleh Risna Bahar T dengan peneliti adalah sama-sama membahas tentang bagaimana membentuk karakter dari anak didik.	Perbedaan penelitian yang dilakukan oleh Risna Bahar T dengan peneliti terletak pada metode yang diterapkan oleh kedua obyek penelitian, yaitu penelitian Risna Bahar T membahas tentang bagaimana penerapan sistem belajar yang menyenangkan, sedangkan peneliti membahas tentang peranan komunikasi interpersonal dalam membentuk karakter santri.
2.	Abdul Hadi, <i>Upaya Guru BK Dalam Menangani Peserta Didik Berprestasi Belajar Rendah Di SMP NEGERI 1 PATAMPANUA</i>	Letak persamaan antara penelitian yang dilakukan oleh Abdul Hadi dengan peneliti adalah sama-sama terfokus pada pengembangan	Letak perbedaan antara penelitian yang dilakukan oleh Abdul Hadi dengan penelitian yang dilakukan oleh peneliti, diantaranya

	<i>Kabupaten Pinrang</i>	kualitas anak didik.	<p>adalah 1). Abdul Hadi itu terfokus pada penelitian tentang bagaimana cara pimpinan sekolah menangani anak didiknya yang berprestasi rendah, sedangkan peneliti terfokus pada cara pimpinan pondok pesantren membentuk karakter santrinya menjadi lebih baik. 2). Pada penelitian Abdul Hadi dijelaskan faktor-faktor yang menjadi penghambat adalah minimnya fasilitas yang disediakan oleh pihak sekolah, sedangkan pada peneliti yaitu kurangnya Sumber Daya Manusia (SDM) di pondok pesantren Darul Aman.</p>
--	--------------------------	----------------------	---------------------------------------------------------------------------------------------------------------------------------------------------------------------------------------------------------------------------------------------------------------------------------------------------------------------------------------------------------------------------------------------------------------------------------------------------------------------------------------------------------------------

## **BAB II**

### **TINJAUN TEORETIS**

#### **A. Komunikasi**

##### **1. Pengertian komunikasi**

Komunikasi adalah “suatu proses dalam mana seseorang atau beberapa orang, kelompok, organisasi, dan masyarakat menciptakan, dan menggunakan informasi agar terhubung dengan lingkungan dan orang lain”.<sup>1</sup> Pada umumnya, komunikasi dilakukan secara lisan atau verbal yang dapat dimengerti oleh kedua belah pihak. Apabila tidak ada bahasa verbal yang dapat dimengerti oleh keduanya, komunikasi masih dapat dilakukan dengan menggunakan gerak-gerik badan, menunjukkan sikap tertentu, misalnya tersenyum, mengangkat bahu. Cara seperti ini disebut dengan komunikasi non verbal.<sup>2</sup>

Secara ringkas, proses berlangsungnya komunikasi bisa digambarkan sebagai berikut:

- a. Komunikator (sender) yang mempunyai maksud berkomunikasi dengan orang lain mengirimkan suatu pesan kepada orang yang dimaksud. Pesan yang disampaikan itu bisa berupa informasi dalam bentuk bahasa ataupun simbol-simbol yang bisa dimengerti kedua pihak.

---

<sup>1</sup>Ruben Brent D dan Lea P Stewart, *Communication And Human Behavior*, (United States: Allyn and Bacon, 2006).

<sup>2</sup>Lukiati Kumala, *Ilmu Komunikasi: Perspektif, Proses, Dan Konteks*, (Bandung: Widya Padjajaran, 2009)

- b. Pesan (message) itu disampaikan atau dibawa melalui atau suatu media atau saluran baik secara langsung maupun tidak langsung. Contohnya berbicara langsung melalui telephone, surat, email, atau media lainnya.
- c. Media (channel) alat yang menjadi penyampai pesan dari komunikator ke komunikan.
- d. Komunikan (receiver) menerima pesan yang disampaikan dan menerjemahkan isi pesan yang diterimanya kedalam bahasa yang dimengerti oleh komunikan itu sendiri.

## **2. Teori-Teori Komunikasi**

### **a. Teori Retorika**

Teori retorika ini pertama kali dicetuskan oleh Aristoteles, aristoteles bersama rekannya plato didorong untuk menjadi seorang pemikir dunia sekitarnya. Namun mereka memiliki cara pandang terhadap dunia berbeda. Plato selalu berusaha mencari kebenaran yang absolut mengenai dunia. Beliau tidak peduli apakah kebenaran-kebenaran ini memiliki nilai praktis. Plato merasa selama orang dapat menyepakati hal-hal yang penting, maka itulah kebenaran menurutnya. Sedangkan berbeda dengan Aristoteles, lebih tertarik untuk mempelajari mengenai apa yang terjadi saat ini, ia tidak terlalu tertarik untuk mencari kebenaran absolut, karena ia sedang berusaha untuk mencapai cara pandang yang logis, realistis, dan rasional mengenai masyarakat.

Teori retorika berpusat pada pemikiran mengenai seni berbicara, yang dijelaskan oleh Aristoteles sebagai alat persuasi yang tersia. Maksudnya, seorang

pembicara yang tertarik untuk membujuk khalayaknya harus mempertimbangkan tiga bukti retorik : Logika (logos), Emosi (pathos), dan Etika/kredibilitas (ethos).

Ada beberapa asumsi-asumsi dalam teori retorika, pertama, komunikasi merupakan proses transaksional. Dalam konteks public speaking, aristoteles menyatakan bahwa hubungan antara pembicara dengan khalayak harus dipertimbangkan. Para pembicara tidak boleh menyusun atau menyampaikan pidato mereka tanpa mempertimbangkan khalayak mereka, maksudnya, sebelum menyampaikan pidato, komunikator perlu mengetahui siapa khalayak dan apa yang dibutuhkan khalayaknya. Kedua, teori Aristoteles berkaitan dengan apa yang dilakukan komunikator sebelum menyampaikan pidatonya. Hal-hal yang dimaksudkan Aristoteles ini merujuk pada cara-cara persuasi yang terbagi atas, Ethos merujuk pada karakter, intelegensi, dan niat baik yang diperlihatkan dari seorang pembicara selama berpidato, Logos merujuk pada bukti-bukti logis dan rasional yang terkandung dalam isi pidato seorang pembicara, Pathos merujuk pada emosi yang dimunculkan oleh pembicara untuk menarik perhatian khalayak.<sup>3</sup>

#### b. Teori Negosiasi Muka

Negosiasi muka merupakan salah satu dari teori komunikasi yang secara eksplisit mengakui bahwa orang dari budaya yang berbeda memiliki bermacam pemikiran mengenai muka orang lain. Pemikiran ini menyebabkan mereka menghadapi konflik dengan cara yang berbeda, hal inilah yang melatar-belakangi

---

<sup>3</sup> Richard West Dan Lynn H. Turner, *Pengantar Teori Komunikasi Analisis Dan Aplikasi*, Diterjemahkan Oleh Maria Natalia Damayanti Maer, (Jakarta, 2008), Hal 5.

terbentuknya teori negosiasi muka. Teori negosiasi muka ini dicetuskan oleh Stella Ting Toomey.

Pemikiran Ting-toomey menghimpun dari beberapa teori-teori facework sebelumnya. Menurut David Ho, Wajah merupakan fitur utama dan sangat penting dalam kehidupan, sebuah metafora bagi citra diri yang melingkupi seluruh aspek kehidupan sosial. Konsep ini bermula dari bangsa china yang dikemukakan oleh Ho, memiliki dua konseptual mengenai muka, *Lien* dan *Mien-tzu*, dua istilah yang mendeskripsikan identitas dan ego.

Ting-toomey dipengaruhi oleh penelitian mengenai kesantunan. Teori kesantunan *Penelope Brown* dan *Stephan Levinson* menyatakan bahwa orang akan menggunakan strategi kesantunan berdasarkan persepsi mimik muka. Para peneliti melihat bahwa begitu banyak budaya yang berbeda diseluruh dunia dan menemukan dua kebutuhan universal tentang muka : kebutuhan muka positif (*Positive Face*) adalah keinginan untuk disukai dan dukagumi oleh masyarakat luas didalam kehidupan kita, kebutuhan muka negatif (*Negative Face*) adalah merujuk pada keinginan manusia untuk memiliki hak otonom dan tidak dikekang oleh hal-hal lain.

Beberapa asumsi dari teori negosiasi muka, diantaranya:

- 1) Asumsi pertama menekankan pada identitas diri (*self-identity*), ciri pribadi, atau atribut karakter seseorang. Identitas diri mencakup pengalaman kolektif seseorang baik dari segi pemikiran, ide, memori, dan rencana. Identitas diri orang tidak bersikap stagnan, melainkan dinegosiasikan ketika berinteraksi dengan orang lain.



2) Asumsi kedua dari teori negosiasi muka berkaitan dengan konflik, konflik yang dimaksudkan dalam teori ini merupakan hal utama yang perlu diperhatikan. Bagi Ting-Toomey, konflik dapat mengurangi serta dapat merusak kedekatan hubungan seseorang dengan orang lain. Ting-Toomey menyatakan bahwa cara manusia bersosialisasi ke dalam budaya mereka mempengaruhi bagaimana mereka akan mengelola dan menyelesaikan konflik.<sup>4</sup>

### c. Teori Sikap

Teori sikap merupakan kerangka teoritis yang dikembangkan dari hasil konseptualisasi Nancy Hartsock, yang juga merupakan salah satu dari banyak peneliti yang memberikan kontribusi dalam mengembangkan teori sikap.

Sejarah teori sikap dimulai pada tahun 1807 ketika seorang filsuf Jerman George Wilhelm Friedrich Hegel yang membahas bagaimana hubungan antara tuan dan budak membentuk perbedaan sikap. Fokus pemikiran beliau ketika orang-orang berada dalam perbedaan sosial, mereka yang tergolong kaum budak menduduki tempat-tempat yang berbeda dalam hirarki sosial berdasarkan status keanggotaan mereka. Karena adanya perbedaan sosial ini, orang-orang memandang situasi sosial dari sudut pandang tertentu, sudut pandang tersebut membentuk oposisi terhadap mereka yang berkuasa, menentang definisi sosial yang diberikan penguasa kepada mereka. Hal inilah yang dijadikan landasan oleh Nancy Hartsock untuk kemudian mengembangkan dari teori-teori sebelumnya.

---

<sup>4</sup> Richard West Dan Lynn H. Turner, *Introducing Communication Theory :Analysis and Application*, Diterjemahkan Oleh Maria Natalia Damayanti Maer, (Jakarta, 2008), h. 159.

Asumsi dari teori sikap dibingkai dalam perspektif marxis dan kemudian dikembangkan oleh Hartsock. Asumsi pertama, mengemukakan tentang pemikiran bahwa lokasi individu dalam struktur kelas membentuk dan membatasi pemahaman mereka dalam hubungan sosial. Maksudnya, orang-orang yang tergolong kaum elite akan dipandang lebih dibandingkan orang-orang yang tergolong rendah. Asumsi kedua, semua sikap bersifat parsial, kelompok yang berkuasa menyusun kehidupan sedemikian sehingga dapat menyingkirkan beberapa pilihan dari kelompok bawah. Asumsi ketiga, menyatakan bahwa kelompok bawahan harus berjuang dalam mencapai visi mereka dalam kehidupan sosialnya.<sup>5</sup>

### **3. Fungsi Komunikasi**

Begitu pentingnya komunikasi dalam hidup manusia, maka Harold D. Lasswell mengemukakan bahwa fungsi komunikasi antara lain, 1) manusia dapat mengontrol lingkungannya, 2) beradaptasi dengan lingkungan tempat mereka berada, serta 3) melakukan transformasi warisan sosial kepada generasi berikutnya. Selain itu, ada beberapa menilai bahwa dengan komunikasi yang baik, hubungan antar manusia dapat dipelihara kelangsungannya, sebab, melalui komunikasi sesama manusia kita bisa memperbanyak sahabat, memperbanyak rezeki, memperbanyak dan memelihara pelanggan (*costumer*) dan juga memelihara hubungan baik antara atasan dan bawahan dalam suatu organisasi. Intinya, komunikasi berfungsi menjembatani hubungan antarmanusia dalam bermasyarakat.

---

<sup>5</sup> Richard West Dan Lynn H. Turner, *Pengantar Teori Komunikasi Analisis Dan Aplikasi*, Diterjemahkan Oleh Maria Natalia Damayanti Maer, (Jakarta, 2008), Hal 177.

Fungsi lain komunikasi dilihat dari aspek kesehatan, ternyata kalangan dokter jiwa (*psikiater*) menilai bahwa orang yang kurang berkomunikasi dalam arti terisolasi dari masyarakatnya mudah kena gangguan kejiwaan (depresi, kurang percaya diri, dan kanker sehingga memiliki kecenderungan cepat mati dibanding dengan orang yang senang berkomunikasi.

Fungsi-fungsi komunikasi juga bisa ditelusuri dari tipe komunikasi itu sendiri dibagi atas empat macam tipe, yakni komunikasi dengan diri sendiri, komunikasi antar pribadi, komunikasi publik dan komunikasi massa.

a. Komunikasi dengan diri sendiri (*Intrapersonal Communication*)

Komunikasi dengan diri sendiri berfungsi untuk mengembangkan kreativitas imajinasi, memahami dan mengendalikan diri serta meningkatkan kematangan berfikir sebelum mengambil keputusan.

Mengembangkan kreativitas imajinasi berarti mencipta sesuatu lewat daya nalar melalui komunikasi dengan diri sendiri. Juga dengan cara seperti ini seseorang dapat mengetahui keterbatasan-keterbatasan yang dimilikinya, sehingga tahu diri, tahu membawakan diri, dan tahu menempatkan diri di masyarakat.

Selain itu, komunikasi dengan diri sendiri, orang dapat berpikir dan mengendalikan diri bahwa apa yang ingin dilakukan mungkin saja tidak menyenangkan orang lain. Jadi dengan komunikasi dengan diri sendiri dapat menciptakan kematangan berpikir sebelum menarik keputusan. Ia merupakan proses internal dapat membantu dalam menyelesaikan masalah.

b. Komunikasi Antarpribadi (*Interpersonal Communication*)

Fungsi komunikasi antarpribadi ialah berusaha meningkatkan hubungan insani (*Human Relation*), menghindari serta mengatasi konflik-konflik pribadi, mengurangi ketidakpastian sesuatu, serta berbagi pengetahuan dan pengalaman dengan orang lain.

Komunikasi antarpribadi, dapat meningkatkan hubungan kemanusiaan diantara pihak-pihak yang berkomunikasi. Dalam hidup bermasyarakat seseorang bisa memperoleh kemudahan-kemudahan dalam hidupnya karena memiliki banyak sahabat. Melalui komunikasi antarpribadi, juga kita dapat berusaha membina hubungan yang baik, sehingga menghindari dan mengatasi terjadinya konflik-konflik di antara kita, apakah itu tetangga, teman kantor, ataupun dengan orang lain.

c. Komunikasi Publik (*Public Communication*)

Komunikasi publik berfungsi untuk menumbuhkan semangat kebersamaan (*solidaritas*), mempengaruhi oranglain, memberi informasi, mendidik dan menghibur. Bagi orang yang terlibat dalam proses komunikasi publik, dengan mudah ia menggolongka dirinya dengan kelompok orang banyak. Ia berusaha menjadi bagian dari kelompok sehingga seringkali ia terbawa oleh pengaruh kelompok itu. Sebuah kuliah umum, ceramah atau khotbah yang dilaksanakan pada suatu tempat terbuka yang dihadiri oleh banyak orang dapat digolongkan sebagai komunikasi publik. Hanya saja sifat khalayak biasanya homogen, misalnya, mahasiswa, penganut agama tertentu, atau anggota dari suatu partai politik.

d. Komunikasi Massa (*Mass Communication*)

Komunikasi massa berfungsi untuk menyebarluaskan informasi, meratakan pendidikan, merangsang pertumbuhan ekonomi, dan menciptakan kegembiraan dalam

hidup seseorang. Akan tetapi, dengan perkembangan teknologi komunikasi yang begitu cepat terutama dalam bidang penyiaran dan media pandang dengar (*audiovisual*), menyebabkan fungsi media massa telah mengalami banyak perubahan.<sup>6</sup>

#### **4. Tujuan komunikasi**

Secara umum, tujuan komunikasi adalah sebagai berikut:

- a. Supaya yang disampaikan komunikator dapat dimengerti oleh komunikan. Agar dapat dimengerti oleh komunikan maka, komunikator perlu menjelaskan pesan utama dengan se jelas jelasnya dan sedetail mungkin.
- b. Agar dapat memahami orang lain, dengan melakukan komunikasi, setiap individu dapat memahami individu yang lain dengan kemampuan mendengar apa yang dibicarakan orang lain.
- c. Menggerakkan orang lain untuk melakukan sesuatu. Komunikasi dan pendekatan persuasif kita mampu membangun persamaan persepsi dengan orang kemudian menggerakkannya sesuai keinginan kita.

#### **B. *Komunikasi Interpersonal***

Menurut R.D.Laing dalam Alo Liliweri persepsi terhadap relasi antarpersonal dapat diarahkan untuk memahami inti relasi, berdasarkan pemahaman terhadap inti

---

<sup>6</sup> H. Hafied Cangara, *Pengantar Ilmu Komunikasi*, (PT. RajaGrafindo Persada, 2008) h. 59.

relasi ini, maka individu akan dapat menjelaskan bagaimana relasi manusia dibangun dan dikembangkan melalui persepsi terhadap mereka.<sup>7</sup>

Komunikasi interpersonal menurut Burhan Bungin adalah komunikasi antara orang-orang secara tatap muka, yang memungkinkan setiap pesertanya menangkap reaksi orang lain secara langsung, baik verbal maupun nonverbal.<sup>8</sup> Komunikasi interpersonal mempengaruhi komunikasi dan hubungan dengan orang lain. Suatu pesan yang dikomunikasikan, bermula dari diri seseorang. Setelah melalui proses interpersonal tersebut, maka pesan-pesan disampaikan kepada orang lain. Komunikasi interpersonal merupakan proses pertukaran informasi antara seseorang dengan seseorang lainnya atau biasanya diantara dua orang yang dapat langsung diketahui balikkannya. Dengan bertambahnya orang-orang yang terlibat dalam komunikasi menjadi bertambah komplekslah komunikasi tersebut.<sup>9</sup>

Pada dasarnya komunikasi interpersonal itu lebih mengarah pada metode dakwah bil-hikmah yang merupakan jenis menyampaikan dakwah dengan cara yang arif dan bijaksana, yakni melakukan pendekatan sedemikian rupa sehingga obyek dakwah bisa melaksanakan dakwah atas kemauannya sendiri, tidak merasa ada paksaan, tekanan maupun konflik. Dengan kata lain dakwah bil-hikmah merupakan suatu metode pendekatan komunikasi dakwah yang dilakukan atas dasar persuasif.

---

<sup>7</sup>Alo Liliweri, *Komunikasi: Serba Ada Serba Makna, Edisi 1* (Jakarta: Kencana Prenada Media Group, 2011), h.159.

<sup>8</sup>Burhan Bungin, *Sosiologi Komunikasi Teori Paradigma dan Diskursus Teknologi Komunikasi di Masyarakat*, (Jakarta: Kencana, 2007), h.73.

<sup>9</sup>Alo Liliweri, *Komunikasi Antarpribadi*, (Bandung: PT Remaja Rosdakarya, 1996), h.58-159.

## 1. Karakteristik Komunikasi Interpersonal

Karakteristik Komunikasi Interpersonal adalah:

- a. Komunikasi interpersonal dimulai dari diri sendiri
- b. Komunikasi interpersonal bersifat transaksional. Mengacu pada tindakan pihak-pihak yang berkomunikasi secara serempak menyampaikan dan menerima pesan.
- c. Komunikasi interpersonal menyangkut isi pesan dan hubungan interpersonal. Komunikasi interpersonal tidak hanya berkenaan dengan isi yang dipertukarkan, tetapi juga melibatkan siapa partner komunikasi kita dan bagaimana hubungan kita dengan partner tersebut
- d. Komunikasi interpersonal mensyaratkan adanya kedekatan fisik antara pihak-pihak yang berkomunikasi.
- e. Komunikasi interpersonal melibatkan pihak-pihak yang saling tergantung satu dengan yang lainnya dalam proses komunikasi.
- f. Komunikasi interpersonal tidak bisa diubah maupun diulang.<sup>10</sup>

## 2. Fungsi Komunikasi Interpersonal

Adapun fungsi komunikasi interpersonal adalah sebagai berikut:

- a. Untuk mendapatkan respon/ umpan balik. Hal ini sebagai salah satu tanda efektifitas proses komunikasi.
- b. Untuk melakukan antisipasi setelah mengevaluasi respon atau umpan balik.

---

<sup>10</sup> Lukiati Kumala, *Ilmu Komunikasi :Perspektif, Proses Dan Konteks*. (Bandung : Widya Padjadjaran, 2009). h 164.

- c. Untuk melakukan kontrol terhadap lingkungan sosial, yaitu kita dapat melakukan modifikasi perilaku orang lain dengan cara persuasi.

### **3. Tujuan komunikasi interpersonal**

- a. Mengetahui diri sendiri dan orang lain, salah satu cara untuk mengetahui diri sendiri adalah melalui komunikasi antarpribadi. Komunikasi antarpribadi memberikan kesempatan bagi kita untuk memperbincangkan diri kita sendiri. Dengan membicarakan diri kita sendiri pada orang lain, kita akan mendapat perspektif baru tentang diri kita sendiri dan memahami lebih mendalam tentang sikap dan perilaku kita. Pada kenyataannya, persepsi-persepsi diri kita sebagian besar merupakan hasil dari apa yang kita pelajari tentang diri kita sendiri dari orang lain melalui komunikasi antarpribadi. Melalui komunikasi antarpribadi kita juga belajar tentang bagaimana dan sejauh mana kita harus membuka diri pada orang lain. Dalam arti bahwa kita harus dengan serta-merta menceritakan latar belakang kehidupan kita pada setiap orang. Selain itu, melalui komunikasi antar pribadi kita juga mengetahui nilai, sikap, dan perilaku orang lain. Kita dapat menanggapi dan memprediksi tindakan orang lain.
- b. Mengetahui dunia luar, komunikasi antar pribadi juga memungkinkan kita untuk memahami lingkungan kita secara baik yakni tentang obyek, kejadian-kejadian, dan orang lain. Banyak informasi yang kita miliki sekarang berasal dari interaksi antarpribadi.
- c. Menciptakan dan memelihara hubungan menjadi bermakna, manusia diciptakan sebagai makhluk individu sekaligus makhluk sosial. Sehingga dalam kehidupan



sehari-hari, orang lain menciptakan dan memelihara hubungan dekat dengan orang lain. Tentunya kita tidak ingin hidup sendiri dan terisolasi dari masyarakat.

- d. Mengubah sikap dan perilaku, dalam komunikasi antarpribadi sering kita berupaya menggunakan sikap dan perilaku orang lain. Kita ingin seseorang memilih suatu cara tertentu, mencoba makanan baru, memberi suatu barang, mendengarkan musik tertentu, membaca buku, berfikir dengan cara tertentu, percaya bahwa sesuatu benar atau salah, dan sebagainya. Singkatnya kita banyak mempergunakan waktu untuk mempersuasi orang lain melalui komunikasi antarpribadi.
- e. Bermain dan mencari hiburan, bermain mencakup semua kegiatan untuk memperoleh kesenangan. Bercerita dengan teman tentang kegiatan diakhir pekan, membicarakan olahraga, menceritakan kejadian-kejadian lucu, dan pembicaraan orang lain yang hampir sama merupakan kegiatan yang bertujuan untuk memperoleh hiburan. Seringkali tujuan ini dianggap tidak penting, tetapi sebenarnya komunikasi yang demikian perlu dilakukan, karena bisa memberi suasana yang lepas dari keseriusan, ketegangan, kejenuhan, dan sebagainya.
- f. Membantu orang lain, kita sering memberikan berbagai nasehat dan saran kepada teman-teman kita yang sedang menghadapi suatu persoalan dan berusaha untuk menyelesaikan persoalan tersebut. Contoh-contoh ini memperlihatkan bahwa tujuan dari proses komunikasi antar pribadi adalah membantu orang lain. Dari hasil tujuan komunikasi antarpribadi yang telah dijelaskan diatas, jika diterapkan

dalam pendidikan formal disekolah komunikasi antarpribadi terjadi dalam situasi formal maupun informal.<sup>11</sup>

#### **4. Efektifitas komunikasi interpersonal**

- a. Keterbukaan, kualitas keterbukaan mengacu pada sedikitnya 3 aspek dari komunikasi interpersonal . pertama,komunikator interpersonal yang aktif harus terbuka kepada orang lain yang diajaknya berinteraksi. Aspek keterbukaan yang kedua mengacu pada kesediaan komunikator untuk bereaksi secara jujur terhadap stimulus yang datang. Orang yang diam,tidak kritis,dan tidak tanggap pada umumnya merupakan peserta percakapan yang menjemukan. Kita ingin orang bereaksi secara terbuka terhadap apa yang kita ucapkan. Aspek ketiga menyangkut “kepemilikan” perasaan dan pikiran. Terbuka dalam pengertian ini adalah mengakui bahwa perasaan dan pikiran yang anda lontarkan adalah memang milik anda dan anda bertanggung jawab atasnya. Cara terbaik untuk menyatakan tanggung jawab ini adalah dengan pesan yang menggunakan kata saya( kata ganti orang pertama tunggal).
- b. Empati, sebagai “kemampuan seseorang untuk ‘mengetahui ‘apa yang sedang dialami orang lain pada suatu saat tertentu,dari sudut pandang orang lain itu, melalui kacamata orang lain itu”. Berempati adalah merasakan sesuatu seperti yang orang lain yangmengalaminya, merasakan perasaan yang sama dengan cara yang sama. Orang yang empatik mampu memahami motivasi dan pengalaman orang lain,perasaan dan sikap mereka, serta harapan dan keinginan mereka untuk

---

<sup>11</sup> H.A.W. Widjaja, *Ilmu Komunikasi Pengantar Studi*, (PT. Rineka Cipta, Jakarta, 2000), h.122.

masa mendatang. Kita dapat mengkomunikasikan empati baik secara verbal maupun non verbal.

- c. Sikap mendukung, hubungan interpersonal yang efektif adalah hubungan dimana terdapat sikap mendukung. suatu konsep yang perumusannya dilakukan berdasarkan karya jack gibb. Komunikasi yang terbuka dan empatik tidak dapat berlangsung dalam suasana yang tidak mendukung.
- d. Sikap positif, kita mengkomunikasikan sikap positif dalam komunikasi interpersonal dengan sedikitnya dua cara: (1) menyatakan sikap positif dan (2) secara positif mendorong orang yang menjadi teman kita berinteraksi.
- e. Kesetaraan, dalam setiap situasi, barangkali terjadi ketidaksetaraan. Salah seorang mungkin lebih pandai, lebih kaya, lebih tampan/cantik daripada yang lain. Tidak pernah ada dua orang yang benar benar setara dalam segala hal. Terlepas dari kesetaraan ini, komunikasi interpersonal akan lebih efektif bila suasananya setara. Artinya harus ada pengakuan secara diam-diam bahwa kedua pihak sama-sama bernilai dan berharga, dan bahwa masing-masing mempunyai sesuatu yang penting untuk disumbangkan, dalam suatu hubungan interpersonal yang ditandai oleh kesetaraan. Ketidaksependapatan atau konflik lebih dilihat sebagai upaya untuk memahami perbedaan yang pasti ada daripada sebagai kesempatan untuk menjatuhkan pihak lain. Kesetaraan tidak mengharuskan kita menerima dan menyetujui begitu saja semua perilaku verbal dan nonverbal pihak lain.

Penjelasan mengenai komunikasi interpersonal baik dari segi definisi, fungsi, tujuan serta keefektivitas komunikasi interpersonal itu sendiri, dapat dipahami bahwa

komunikasi interpersonal merupakan salah satu bentuk komunikasi yang sangat efektif yang digunakan oleh seorang pendidik dalam membentuk karakter anak didik.

### **C. Tinjauan Tentang Karakter**

#### **1. Pengertian Karakter**

Istilah karakter bersal dari bahasa Yunani, *karasso* yang artinya “to mark” atau menandai dan memfokuskan bagaiman mengaplikasikan nilai kebaikan dalam bentuk tindakan atau tingkah laku sehingga orang yang berperilaku tidak baik dikatakata berkarakter buruk.<sup>12</sup>

Karakter meliputi sikap seperti keinginan untuk melakukan sesuatu hal yang terbaik, kapasitas intelektual seperti berfikir kritis, dan alasan moral, perilaku jujur, dan bertanggung jawab, mempertahankan prinsip-prinsip moral dalam situasi penuh ketidakadilan, percakapan interpersonal dan emosional yang memungkinkan seseorang berinteraksi secara efektif dalam berbagai keadaan dan komitmen untuk berkontribusi dengan komunitas dan masyarakat.

Dalam kamus besar bahasa indonesia(2008) karakter berarti sifat-sifat kejiwaan, akhlak atau budi pekerti yang membedakan seseorang dari yang lain yaitu tabiat dan watak.<sup>13</sup> Jadi karakter adalah sifat,sikap, dan watak seseorang yang mencerminkan dirinya.

---

<sup>12</sup>Ngainum Nai, *Character Building*, (Jogjakarta: Ar-Ruzz Media, 2012), h.51.

<sup>13</sup>Ulil Amri Syafri, *Pendidikan Karakter Berbasis Al-Qur'an*, (Depok: Raja Grafindo Persada, 2012), h.7.

Untuk membentuk karakter seseorang tidaklah muda. Maka dari itu, perlu adanya komunikasi yang baik serta pendidikan karakter. Pendidikan karakter adalah gerakan nasional dalam menciptakan sekolah untuk mengembangkan peserta didik dalam memiliki etika, tanggung jawab, dan kepedulian dengan menerapkan dan mengajarkan karakter-karakter yang baik melalui penekanan pada nilai-nilai universal.<sup>14</sup>

Pendidikan karakter pada hakikatnya merupakan bagian integral dari pembangunan karakter bangsa. Pendidikan karakter diarahkan untuk pencapaian tujuan pendidikan nasional, yang berkembangnya potensi peserta didik agar menjadi manusia yang beriman, bertakwa kepada Tuhan Yang Maha Esa, berakhlak mulia, sehat, berilmu, cakap, serta bertanggung jawab.<sup>15</sup>

## **2. Tujuan Pembentukan Karakter**

- a. Mengembangkan potensi anak didik secara optimal dan terpadu yang meliputi bakat, minat, dan kreatifitas.
- b. Memantapkan kepribadian anak didik untuk mewujudkan ketahanan sekolah sebagai lingkungan pendidikan sehingga terhindar dari usaha dan pengaruh nehatif yang bertentangan dengan tujuan pendidikan.

---

<sup>14</sup>Muhammad Yaumi, *Pilar-Pilar Pendidikan Karakter*, (Alauddin University Press, Makassar. 2012) h. 10.

<sup>15</sup>Media, *Makalah Pendidikan Karakter*, (Surabaya: Dinas Pendidikan Provinsi jatim, 2011)

Selain pendidikan karakter, faktor lain yang dapat membentuk santri adalah ustadz (guru) atau pendidik yang berkompeten.

#### **D. Faktor-Faktor yang Dapat Membentuk Karakter Santri**

Adapun beberapa faktor yang dapat membentuk karakter santri adalah:

##### **1. Disiplin**

Disiplin menumbuhkan kematangan dengan fungsi pokok mengajarkan santri menerima pengekangan yang dilakukan dan membantu mengarahkan energi santri ke dalam jalan yang berguna dan diterima secara sosial. Kehidupan ini sebagian berisi pelaksanaan kebiasaan dan pengulangan kegiatan secara rutin dari hari ke hari yang berlangsung tertib. Di dalam kegiatan dan kebiasaan yang dilakukan secara rutin ini terdapat nilai-nilai atau norma-norma yang menjadi tolak ukur tentang benar tidaknya pelaksanaan oleh seseorang. Norma-norma itu terhimpun menjadi aturan yang harus dipatuhi, karena setiap penyimpangan atau pelanggaran akan menimbulkan keresahan dan kehidupan pun akan berlangsung tidak efektif, bahkan tidak efisien. Dengan demikian, berarti manusia dituntut untuk mematuhi berbagai ketentuan atau harus hidup secara disiplin.

##### **2. Berempati terhadap santri**

Di dalam Kamus Besar Bahasa Indonesia kata empati berarti perasaan dimana kita ikut merasakan dan memahami orang lain. Empati juga bermakna kemampuan menempatkan diri seolah-olah menjadi seperti orang lain. Empati menjadi salah satu ciri manusia, karena dengan empati itulah terlatak nilai kemanusiaan seseorang di sisi orang lain. Tanpa empati manusia akan menjadi egois,

hidup soliter, tidak toleran, bahkan mungkin kejam. Menurut Lawrence E. Shapiro, Ph.D., secara naluriah seseorang sudah mengembangkan empati sejak masih bayi, empati yang dimiliki oleh bayi sangat sederhana, yakni empati emosi. Guru profesional memiliki empati yang kuat kepada siswa, kolega, komunitas sekolah, dan masyarakat pada umumnya.

Empati berkaitan dengan banyak hal, seperti pikiran, kepercayaan, dan keinginan seseorang berhubungan dengan perasaannya, seseorang yang berempati akan mampu mengetahui pikiran dan keadaan jiwa atau suasana hati (mood) orang lain. Karenanya, empati sering dianggap sebagai ancaman resonansi perasaan. Para penulis lain mendefinisikan: 1. Empati adalah kemampuan menyelami perasaan orang lain tanpa harus tenggelam 2. empati adalah kemampuan dalam mendengarkan perasaan orang lain tanpa harus larit 3. Empati adalah kemampuan dalam melakukan respon atas keinginan orang lain yang tidak terucap.

Ustadz dan empati, dalam konteks ini hubungan antara ustadz dan santri, empati dapat di definisikan sebagai berikut:

- a. Empati merupakan pengalaman kesadaran pendidik pada umumnya
- b. Empati adalah kapasitas pendidik dalam berpikir dan merasakan diri sendiri kedalam kehidupan santri.
- c. Empati merupakan sebuah respon afektif yang muncul dalam diri ustadz atas dasar keprihatinan atau pemahaman suasana emosional atau kondisi santrinya, dan dengan itu muncul kesamaan rasa terhadap apa yang santri sedang merasakan atau akan diharapkan oleh santri untuk merasakan.

- d. Empati melibatkan pengalaman internal ustadz/pendidik untuk berbagi kedalam diri atas pemahaman momentum suasana psikologis santrinya.
- e. Berempati bermakna bahwa ustadz atau pendidik berbagi,merasakan perasaan atau pengalaman santri.<sup>16</sup>

### **E. Teori Humanisme**

Aliran psikologi Humanistik sangat terkenal dengan konsepsi bahwa esensinya manusia itu baik menjadi dasar keyakinan dan menghormati sisi kemanusiaan. Psikologi Humanistik utamanya didasari atas atau merupakan realisasi atau psikologi eksistensial dan pemahaman akan keberadaan dan tanggung jawab sosial seseorang. Dua psikologi ternama, Carl Rogers dan Abraham Maslow, memulai gerakan psikologi Humanistik perspektif baru mengenai pemahaman kepribadian seseorang meningkatkan kepuasan hidup mereka secara keseluruhan.

Psikologi Humanistik dikembangkan sebagai respon terhadap psikologi analisis dan behaviorisme. Psikologi Humanistik, bukan semata mata berfokus pada kehendak bebas individu,pertumbuhan pribadi,dan aktualisasi diri. Pemikir humanis kenamaan antara lain adalah Abraham Maslow dan Carl Rogers. Sejak tahun 1950-an, psikologi Humanistik muncul sebagai reaksi terhadap psikoanalisis dan behaviorisme, yang mendominasi aliran psikologi pada waktu itu. Psikoanalisis difokuskan pada pemahaman motivasi baawah sadar yang mendorong prilaku,sementara behaviorisme mempelajari proses pengkondisian yang

---

<sup>16</sup>Sudarwan Danim dan H.Khairil, *Psikologi Pendidikan, Dalam Perspektif Baru* (Alfabeta, Bandung. 2014), h.210.



menghasilkan perilaku. Ajaran Abraham Maslow paling terkenal dan kebanyakan dipahami secara luas dalam psikologi Humanistik.

Psikologi Humanistik adalah perspektif psikologis yang menekankan studi tentang seseorang secara utuh. Psikolog Humanistik melihat perilaku manusia tidak hanya melalui penglihatan pengamat, melainkan juga melalui pengamatan atas perilaku orang dalam bekerja. Psikolog Humanistik percaya bahwa perilaku individu mengintegrasikan dengan perasaan batin dan citra dirinya. Tidak seperti behavioris, psikolog Humanistik percaya bahwa manusia bukan semata-mata produk dari lingkungan mereka.

Studi psikolog Humanistik melihat manusia, pemahaman dan pengalaman mentegral dalam diri manusia, termasuk dalam kerangka mengajar dan belajar. Mereka menekankan karakteristik yang dimiliki oleh makhluk manusia seutuhnya seperti cinta, kesedihan, peduli, dan harga diri. Psikolog Humanistik mempelajari bagaimana orang-orang dipengaruhi oleh persepsi dan makna yang melekat pada pengalaman pribadi mereka. Psikolog Humanistik tidak terutama berkaitan dengan *insting drive*, tanggapan terhadap rangsangan eksternal atau pengalaman masa lalu. Sebaliknya, aliran ini menekankan pada pilihan kesadaran, respon terhadap kebutuhan internal, dan keadaan saat ini yang menjadi sangat penting dalam membentuk perilaku manusia. Bidang psikolog Humanistik terus tumbuh hingga paruh kedua abad ke-20.

Psikolog Humanistik memiliki pengaruh kuat di bidang pendidikan dan pembelajaran. Pendekatan pengajaran Humanistik didasarkan pada premis bahwa siswa telah memiliki kebutuhan untuk menjadi orang dewasa yang mampu

mengaktualisasi diri, sebuah istilah yang digunakan oleh Maslow. Aktualisasi diri orang dewasa yang mandiri, percaya diri, realistis tentang tujuan dirinya dan fleksibel. Mereka mampu menerima dirinya sendiri, perasaan mereka, dan lain lain disekitarnya. Untuk menjadi dewasa dengan mengaktualisasikan dirinya, siswa perlu ruang kelas yang bebas yang memungkinkan mereka menjadi kreatif. Banyak guru Humanistik yang percaya akan rencana pelajaran, kurikulum, dan penilaian yang distandarkan secara rigit tidak diperlukan, bahkan sebaiknya dihapuskan sama sekali.

Metode mengajar Humanistik mengkombinasikan pendekatan individual dan pengajaran kelompok kecil. Tidak seperti guru guru tradisional, pendidik Humanistik memandang dirinya sejajar dengan muris murid mereka. Mereka memiliki hak yang sama untuk memilih apa yang akan dipelajarinya. Peran guru Humanistik untuk mengatur ruang kelas mereka sehingga siswa “ingin belajar, tumbuh, berusaha untuk mencari tahu, berharap untuk menguasai, dan berkeinginan untuk menciptakan”. Ruang kelas terbuka populer di tahun 1970-an di dasarkan pada prinsip prinsip pendidikan humanitik itu.

Prinsip-prinsip pendidikan Humanistik disajikan berikut ini.

- a. Siswa harus dapat memilih apa yang mereka ingin pelajari. Guru Humanistik percaya bahwa siswa akan termotivasi untuk mengkaji materi bahan ajar jika terkait dengan kebutuhan dan keinginannya.
- b. Tujuan pendidikan harus mendorong keinginan siswa untuk belajar dan mengajar mereka tentang cara belajar. Siswa harus memotivasi dan merangsang diri pribadi untuk belajar sendiri.

- c. Pendidik Humanistik percaya bahwa nilai tidak relevan dan hanya evaluasi diri yang bermakna. Peningkatan mendorong kepuasan pribadi. Selain itu, pendidik Humanistik menentang tes objektif, karena mereka menguji kemampuan siswa untuk menghafal dan tidak memberikan umpan balik pendidikan yang cukup kepada guru dan siswa.
- d. Pendidik humanistik percaya bahwa, baik perasaan maupun pengetahuan, sangat penting dalam proses belajar. Tidak seperti pendidik tradisional, guru humanistik tidak memisahkan domain kognitif dan efektif.
- e. Pendidik humanistik menekankan perlunya siswa terhindar dari tekanan lingkungan, sehingga mereka akan merasa aman untuk belajar. Setelah siswa merasa aman, proses belajar mereka menjadi lebih mudah dan lebih bermakna.<sup>17</sup>

Tujuan dasar pendidikan Humanistik adalah mendorong siswa menjadi mandiri dan independen, mengambil tanggung jawab untuk pembelajaran mereka, menjadi kreatif dan tertarik dengan seni dan menjadi ingin tahu tentang dunia di sekitar mereka.

---

<sup>17</sup>Sudarwan danim dan H.khairil, *Psikologi Pendidikan, Dalam Perspektif Baru*, (Alfabeta, Bandung. 2014), h.21-27.

## **BAB III**

### **METODE PENELITIAN**

#### ***A. Jenis Penelitian dan Lokasi Penelitian***

Dalam penelitian ini digunakan metodologi dengan pendekatan kualitatif sebagai sumber data langsung, deskriptif, proses lebih di pentingkan daripada hasil, analisis dalam penelitian kualitatif cenderung dilakukan secara analisa induktif dan makna merupakan hal yang esensial.

Dalam hal ini metodologi penelitian yang digunakan adalah studi kasus yaitu, suatu penelitian yang dilakukan untuk mempelajari secara intensif tentang efektifitas komunikasi interpersonal antara ustadz dan santri di pondok pesantren darul aman yang berdomisili di Jl. KH. Abd. Djabbar Asyiri No.1, Gombara Kelurahan Pai, Biringkanaya, Kotamadya Makassar.

#### ***B. Pendekatan Penelitian***

Pendekatan dalam penelitian ini di arahkan kepada pengungkapan pola pikir peneliti dalam menganalisis sarannya. Pendekatan ialah disiplin ilmu yang di jadikan acuan dalam menganalisis objek yang diteliti sesuai dengan logika ilmu itu. Adapun metode pendekatan yang digunakan peneliti adalah pendekatan psikolog dan pendekatan komunikasi. Pendekatan psikologi digunakan untuk mengetahui karakteristik kejiwaan pada narasumber di pondok pesantren darul aman. Dan pendekatan komunikasi sebagai alat interaksi antara peneliti dan narasumber di Pondok Pesantren Darul Aman agar terbentuknya keharmonisan diantara keduanya.

### **C. Sumber Data**

Dalam penelitian ini peneliti menggunakan dua sumber data, yaitu data primer dan data sekunder.

1. Data primer yaitu sumber data penelitian yang diperoleh secara langsung dari sumber asli, tidak melalui media perantara. Data primer secara khusus dikumpulkan oleh peneliti untuk menjawab pertanyaan penelitian. Data primer ini berasal dari jawaban atas wawancara yang dilakukan kepada informan.

Sumber data primer yang di maksudkan dalam penelitian ini adalah data yang di peroleh di lapangan bersumber dari informan yang dianggap relevan menjadi narasumber seperti, pimpinan pondok pesantren darul aman, guru atau ustad serta pembina serta siswi atau santri di Pondok Pesantren Darul Aman.

Cara menentukan informan dalam penelitian ini ialah peneliti memilih dan memilah informan yang dianggap betul-betul tahu serta paham mengenai sejarah dan aktivitas keseharian di Pondok Pesantren Darul Aman.

2. Sumber data sekunder merupakan sumber data pelengkap atau data tambahan yang melengkapi data yang sudah ada sebelumnya. Data sekunder dalam penelitian ini didapatkan dari berbagai sumber seperti kamus, internet, buku-buku serta hasil dari penelitian sebelumnya yang berhubungan dengan penelitian.

#### **D. Metode Pengumpulan Data**

Metode pengumpulan data dalam penelitian ini menggunakan beberapa cara yaitu:

1. Observasi, yaitu pengumpulan data dengan cara bersentuhan secara langsung situasi dan kondisi objek yang diteliti di lapangan sehingga peneliti dapat menarik kesimpulan.
2. Metode wawancara (*interview Methods*), data yang akan diperoleh dengan cara mewawancarai (*Interview*) responden secara langsung. Untuk memperoleh data yang relevan dengan masalah yang dibahas, penelitian menggunakan metode pengumpulan data penelitian lapangan (*field research*), yaitu penelitian yang data dan informasinya diperoleh dari kegiatan di kancah lapangan kerja penelitian. Dalam penelitian ini, penulis menggunakan teknik pengumpulan data di lapangan berupa wawancara kepada para informan.
3. Studi dokumentasi, yaitu prosedur pengumpulan data berupa data-data sekunder yang berupa dokumen-dokumen sosial yaitu yang mengandung foto, tabel dan grafik yang memuat penjelasan mengenai program pondok pesantren Darul Aman.
4. Studi pustaka, yaitu penelitian yang dilakukan dengan cara mengumpulkan, membaca, dan mempelajari literatur referensi dari jurnal, makalah, dan buku-buku yang relevan dengan permasalahan yang dikaji untuk mendapatkan

kejelasan konsep dalam upaya penyusunan landasan teori yang berguna dalam pembahasan.

#### **E. Instrumen Penelitian**

Pengumpulan data pada prinsipnya merupakan suatu aktifitas yang bersifat operasional agar tindakannya sesuai dengan pengertian penelitian yang sebenarnya. Barometer keberhasilan suatu penelitian tidak terlepas dari instrumen yang digunakan. Oleh karena itu, dalam pengumpulan data peneliti menggunakan beberapa instrumen di lapangan sebagai alat untuk mendapatkan data yang cukup valid dan akurat dalam suatu penelitian di antaranya : pedoman wawancara dengan daftar pertanyaan yang telah di siapkan, kamera, alat perekam dan buku catatan.

#### **F. Teknik Pengolahan Dan Analisi Data**

Dalam analisis data ini bukan hanya merupakan kelanjutan dari usaha pengumpulan data yang menjadi objek peneliti, namun juga merupakan suatu kesatuan yang tidak terpisahkan dengan pengumpulan data berawal dengan menelaah seluruh data yang ada dari berbagai sumber, yaitu informan dari hasil teknik pengumpulan data baik itu wawancara, observasi serta dokumentasi.

Analisis data yang digunakan dalam penelitian ini adalah analisis kualitatif yang merupakan upaya yang berulang-ulang, data yang di peroleh di lapangan diolah dengan maksud dapat memberikan informasi yang berguna untuk di analisis.

Teknik analisis dalam penelitian kualitatif secara umum adalah sebagai berikut:

### 1. Reduksi data

Reduksi data yang dimaksud adalah proses pemilihan, pemusatan perhatian pada penyederhanaan, pengabstrakan dan transformasi data yang sifatnya masih terkesan belum ilmiah yang bersumber dari catatan tertulis dan hasil rekaman di lapangan. Dengan reduksi ini, pembaca tidak akan mengalami kesulitan sehingga dalam menyimpulkan isi penelitian tidak lebih dan tidak terdapat penafsiran yang salah dengan penulis.

### 2. Penyajian Data

Penyajian Data yang dimaksud adalah menyajikan sekumpulan informasi yang tersusun, sehingga memberi kemungkinan adanya penarikan kesimpulan dan pengambilan tindakan.

### 3. Verifikasi/ penarikan kesimpulan

Dalam tahap ini, penyajian data yang dilakukan dengan menarik kesimpulan dari verifikasi. Setiap kesimpulan awal masih bersifat sementara dan akan berubah bila ditemukan bukti-bukti yang mendukung pada tahap pengumpulan data berikutnya.



## **BAB IV**

### **HASIL PENELITIAN**

#### **A. Gambaran Umum Lokasi Penelitian**

##### **1. Gambaran Umum**

Pondok Pesantren Darul Aman yang berdomisili di Jl. KH. Abd. Jabbar Ashiry No.1, Pai, Biringkanaya , Kota Makassar, Sulawesi Selatan ini memiliki luas wilayah kurang lebih 7 Ha. Dimana tempat ini sangat strategis dipinggiran kota, dikarenakan akses jalur transportasi laut dan udara, serta pencanangan pemerintah setempat untuk jalur kereta api.

Pondok pesantren Darul Aman merupakan pendidikan yang menerapkan *boarding school*. Sistem *boarding school* merupakan sistem sekolah dengan asrama, dimana peserta didik beserta para guru dan pengelola sekolah tinggal diasrama yang berada dalam lingkungan sekolah dalam kurung waktu tertentu.<sup>1</sup>

Sistem pembinaan dan pendidikan yang di terapkan adalah berdasarkan kurikulum Diknas, Depag, dan Pesantren dengan penekanan pada penguasaan Bahasa Asing, diantaranya ialah Bahasa Arab dan Bahasa Inggris. Untuk itu para pendiri sekolah kemudian menekankan kepada para guru untuk memprioritaskan penguasaan bahasa ini dengan pembelajaran pada pagi hingga petang hari, selainitu juga pembinaan mental melalui pengajian pada subuh hari oleh pengasuh dan

---

<sup>1</sup> Arsy Karima Zahra, dalam jurnal Oktaviani Regina Ogelang, Julianus A. R. Sondakh, Alvin J. Tinangon, *Boarding School Di Manado 'Architecture For Children*, h. 3.

pembina pondok. Penghafalan dan pemahaman Al-qur'anul karim, tadarrus al-qur'an seusa magrib hingga isya dengan penambahan dan pembinaan Bahasa Arab dan inggris. Disamping itu juga dibina melalui keorganisasian diasrama dan OSIS.<sup>2</sup>

## 2. Visi dan Misi

### ➤ Visi

Pondok Pesantren Darul Aman adalah sebagai wadah mencetak generasi muslim yang taat, berakhlakul karima dan berwawasan luas dan mandiri.

### ➤ Misi

- 1) Membina dan mendidik santri berakhlak mulia melalui pendidikan dan keterampilanpraktis.
- 2) Mencetak kader 3 dimensi yaitu: muslim, da'i, dan mujahid.
- 3) Menjalin kerja sama dan kemitraan dengan beberapa lembaga pendidikan dalam maupun luar negeri.<sup>3</sup>

## 3. Sejarah Singkat Pondok Pesantren Darul Aman

Keinginan mengaktualisasikan firman Allah Rabbul 'Alamin bahwa seluruh gerak hidup setiap Jin dan Manusia adalah ibadah dan setelah mengamati kehidupan Ummat Islam, terlihat, terasakan ketertinggalan dalam hal kualitas hidup, baik sisi pendidikan, ekonomi, sosial budaya, politik termasuk pemahaman Al-Islamnya (*Fiqhi*) bahkan pada sisi aqidah akhlaq. Akan semakin nyata terlihat dan terasakan dalam kehidupan masyarakat sekitar lahan Yayasan Buq'atun Mubarakah bahwa tadinya mereka adalah pemilik lahan, tapi saat ini hanya penggarap lahan dan atau menjadi buruh harian pada pabrik / gudang yang ada disekitar tempat tinggal mereka, termasuk menjadi karyawan pada Yayasan Buq'atun Mubarakah.

---

<sup>2</sup> <https://darulaman.wordpress.com/about/> *Profil Darul Aman*

<sup>3</sup> <https://darulaman.wordpress.com/about/> *Profil Darul Aman*

Sejarah pembentukan pondok pesantren Darul Aman, diawali pada pembentukan Yayasan Buq'atun Mubarakah. Pada hari Jum'at, 10 Rabiul Awwal 1409 Hijriah bertepatan 21 Oktober 1988 Miladiyah Yayasan Buq'atun Mubarakah didirikan oleh tiga pemuka Agama yaitu KH Abdul Djabbar Ashiry (*Almarhum*), KH Abdul Djalil Thahir, H. Sempang Ali. Dengan Akte Notaris No. 141 oleh Notaris : SITSKE LIMOWA SARJANA HUKUM. YAYASAN BUQ'ATUN MUBARAKAH untuk selanjutnya disingkat dengan "YBM". YBM inilah yang menjadi payung hukum untuk seluruh kegiatan berikutnya.

Tujuan utama dari ketiga pendiri yayasan tersebut sebenarnya mengacu pada keprihatinan beliau terhadap diskriminasi sosial yang terjadi diwilayah tersebut. Bahwasanya di Jl. KH Abdul Djabbar Ashiry ini masih banyak ternyata masyarakat-masyarakat yang terbilang terbatas dalam konsep ekonomi, anak-anak yang terlantar lantaran tidak memiliki biaya untuk memenuhi kebutuhan sehari-hari, selain itu, kesibukan dari orang tua mereka untuk mencari nafkah keluarga menjadikan anak-anak mereka kemudian tak terurus. Untuk itu beliau kemudian mendirikan yayasan ini untuk merangkul dan menghimpun anak-anak tersebut agar terpenuhi kebutuhan mutu pendidikan mereka.

Kegiatan awal yang dilakukan oleh Pendiri YBM adalah dengan memberikan fasilitas terhadap anak-anak tersebut yang dijadikan sebagai santri dengan mendirikan

Madrasah Al-Qur'an dan Panti Asuhan "Halijah" dan inilah yang menjadi cikal bakal Yayasan Buq'atun Mubarakah berikutnya.

Melihat kondisi bahwa Yayasan Buq'atun Mubarakah yang hanya berorientasi pada penghimpunan anak-anak jalanan dalam artian terlantar dan lain-lain, para pendiri dari Yayasan Buq'atun Mubarakah ini kemudian melakukan inovasi berupa pemenuhan kebutuhan mutu pendidikan pada anak-anak tersebut. Sehingga para pendiri dari yayasan tersebut mendirikan pondok pesantren yang dijadikan oleh anak-anak tersebut untuk terus belajar.

Pondok pesantren yang dimaksud adalah Pondok Pesantren Darul Aman yang didirikan pada hari Rabu, 17 Juli 1991 dengan tujuan berusaha mengembangkan lembaga pendidikan islam alternatif yang mencetak kader Muslim, Da'i, dan Mujahid. Dan sampai saat ini dihadirkan berbagai jenjang pendidikan mulai dari TK, SD, SMP, dan SMA dengan perpaduan kurikulum pemerintah Diknas, Depag, dan kurikulum Pesantren. Untuk pertama kalinya Pondok Pesantren Darul Aman dipimpin oleh KH. Abdul Jabbar Thahir selanjutnya oleh H. Mujahid Abdul Jabbar dan sekarang oleh H.Muh. Iqbal Abdul Jalil.

Seiring berjalannya waktu dan tuntutan zaman, maka Pondok Pesantren Darul Aman sedang berusaha mengembangkan diri kearahyang lebih baik agar

PESANTREN ini bisa menjadi alternatif bagi masyarakat dalam mencetak generasi yang memiliki kepribadian muslim yang intelek.<sup>4</sup>

#### **4. Profil Pondok Pesantren Darul Aman Gombara Makassar**

Nama Yayasan	: Yayasan Buq'atun Mubarakah
Nama Pesantren	: Pondok Pesantren Darul Aman
No. Statistik	: 5127371 11007
Alamat	: Jl. KH. Abd. Jabbar Ashiry No.1, Pai, Biringkanaya , Kota Makassar, Sulawesi Selatan.
Telepon/Hp/Fax.	: 0411-4813169
Tanggal Berdiri Yayasan	: 21 Oktober 1988
Tanggal Berdiri Pesantren	: 17 Juli 1991
Status Tanah	: Wakaf/Hibah/Milik
Kepemilikan Tanah	: Yayasan
Luas Tanah	: ± 50.000 M <sup>2</sup> .
Luas Gedung	: ± 4.928 M <sup>2</sup> .
Jumlah Gedung	: 19
Jumlah Kelas / Ruangan	: 46

---

<sup>4</sup><https://darulaman.wordpress.com> I *Sejarah Pondok Pesantren Darul Aman*

## 5. Struktur Organisasi Pondok Pesantren Darul Aman

Gambar 4.1 Struktur Organisasi Pondok Pesantren Darul Aman

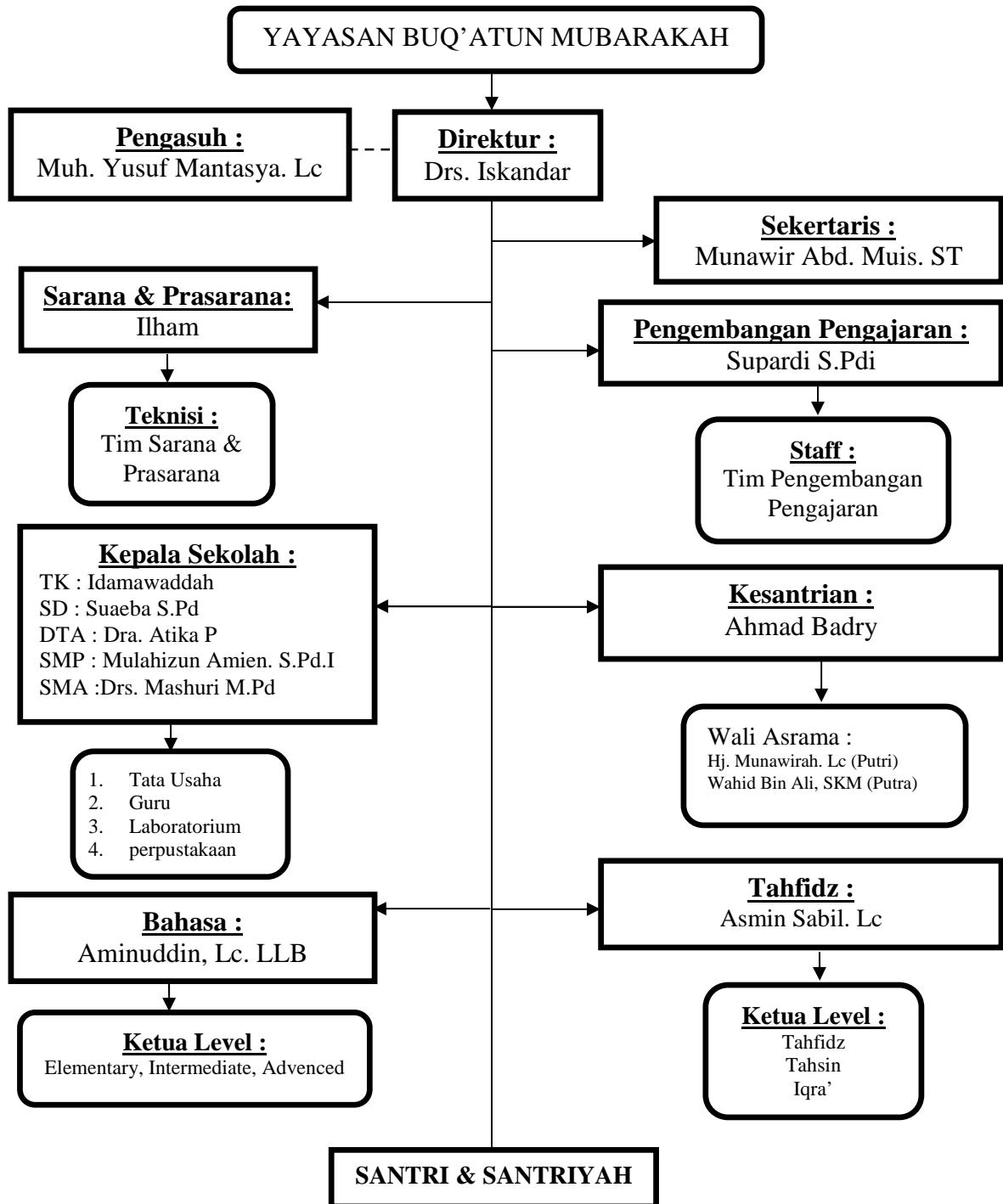

## 6. Amal Yaumiyah

Amal yaumiyah merupakan amalan sehari-hari, atau dengan kata lain jadwal agenda atau kegiatan sehari-hari santri dan santriwati Pondok Pesantren Darul Aman Gombara Makassar. Diantaranya, sebagai berikut :

<b>WAKTU</b>	<b>KEGIATAN</b>	<b>PENANGGUNG JAWAB</b>
04:00-04:30	Bangun Tidur, Qiyamullail	Wali Asrama
04:30-05:30	Shalat Subuh	Wali Asrama
05:30-06:15	Tahsim/ Tahfidz Quran	Lembaga Tahfidz
06:15-07:00	Persiapan KBM	Kesantrian
07:00-12:40	KBM (Kegiatan Belajar Mengajar)	Kepala Sekolah
12:40-13:00	Shalat Dhuhur	Wali Asrama
13:00-13:30	Makan Siang	Wali Asrama
14:00-15:15	Istirahat	Wali Asrama
15:15-15:45	Shalat Ashar	Wali Asrama
15:45-17:00	Pembinaan Olah Raga / Pengembangan Diri	Kesantrian
17:00-17:45	Mandi atau Persiapan Shalat Maghrib	Kesantrian
17:45-18:30	Al-Ma'tsurat / Shalat Maghrib	Kesantrian
18:30-19:20	Kajian Kitab / Pembinaan Bahasa	Lembaga Bahasa
19:20-19:45	Shalat Isya	Kesantrian
19:45-20:30	Makan Malam	Kesantrian

20:30-22:00	Belajar Mandiri	Wali Asrama
22:15-04:00	Istirahat	-

Tabel 4.2 : *Amal Yaumiyah Pondok Pesantren Darul Aman Gombara Makassar.*

## **B. Peranan Komunikasi Interpersonal Dalam Pembentukan Karakter Santri di Pondok Pesantren Darul Aman Gombara Makassar**

Jalaluddin Rakhmat mengatakan bahwa suatu jalinan dapat menentukan harmonisasi. Jalinan yang dimaksud adalah jalinan antar individu yang terbentuk melalui komunikasi, baik itu jalinan formal maupun jalinan informal.<sup>5</sup> salah satu bentuk komunikasi yang dapat membentuk keharmonisan antar manusia adalah komunikasi interpersonal.

Menurut Devito sebagaimana dikutip oleh Onong U. Efendi dan dikutip oleh Suranto AW dalam bukunya yang berjudul "*Komunikasi Interpersonal*", Komunikasi interpersonal adalah penyampaian pesan seseorang kepada orang lain atau sekelompok kecil orang, dengan berbagai dampak dan dengan peluang untuk memberikan umpan balik segera.<sup>6</sup>

Komunikasi interpersonal adalah komunikasi antara orang-orang secara tatap muka, yang memungkinkan setiap pesertanya menangkap reaksi orang lain secara

<sup>5</sup>Jalaluddin Rakhmat, *Psikologi Komunikasi* (Bandung : PT. Remaja Rosda Karya, 2005), h.13.

<sup>6</sup>Suranto AW, *Komunikasi Interpersonal*, (Yogyakarta GrahaIlmu, 2011) h..5.



langsung baik verbal maupun nonverbal.<sup>7</sup> Pada dasarnya komunikasi interpersonal itu lebih mengarah kepada metode dakwah Fardiah yang merupakan jenis dakwah yang dilakukan seseorang kepada individu lain (satu orang) atau kepada banyak orang dalam jumlah yang kecil dan terbatas. Biasanya dakwah fardiah berlangsung tanpa adanya kesiapan dan tersusun secara tertib.<sup>8</sup>

Pola komunikasi pendidik dan anak didik adalah pola komunikasi yang terjadi antar pribadi atau *Interpersonal Communication*. Hal ini sesuai dengan teori yang diungkapkan oleh R. Wayne Pace yang dikutip oleh Hafied Camgara bahwa "*Interpersonal Communication is communication involving two or more people in a face to face setting*".<sup>9</sup> Dalam arti komunikasi interpersonal antara pendidik dan anak didik merupakan interaksi face to face antara dua orang atau lebih untuk saling menukar informasi dan saling mempengaruhi tingkah laku yang dapat menimbulkan umpan balik secara langsung demi menunjang suatu tujuan.

Berdasarkan hasil temuan peneliti, bahwa komunikasi interpersonal antara ustadz dengan santri di Pondok Pesantren Darul Aman Gombara Makassar secara garis besar terbilang efektif, sehingga hubungan antara ustadz dengan santri berlangsung harmonis.

---

<sup>7</sup>Dedi Mulyana, *Ilmu Komunikasi : Suatu pengantar*, (Bandung : PT. Remaja Rosdakarya, 2002), h 73.

<sup>8</sup> Wardi Bachtiar, *Metodologi Penelitian Ilmu Dakwah*, dalam Tesis Akhmad Sukardi, *Metode Dakwah Dalam Mengatasi Problematika Remaja*, (Pascasarjana UINAM : 2005), h.79

<sup>9</sup>Wiryanto, *Pengantar Ilmu Komunikasi* (Jakarta : Grasindo Anggota Ikapi, 2004).

Hal ini diungkapkan oleh Muh. Kamil “kebijakan yang dikeluarkan oleh pimpinan pondok pesantren Darul Aman dalam membentuk karakter santri hal ini adalah komunikasi interpersonal, saya rasa sangat efektif. Hal ini bisa dilihat dari keakraban antara santri-santri dengan para ustadznya itu sangat dekat sekali”.<sup>10</sup>

Komunikasi interpersonal yang diterapkan oleh pondok pesantren Darul Aman ini merupakan hasil implementasi dari fungsi komunikasi pada umumnya, hal yang bisa dilihat dari efektifnya konsep ini, diantaranya :

- 1) Keterbukaan, yang merupakan proses penyampaian pikiran dan perasaan. Salah satu fungsi komunikasi sebagai pengungkapan emosional. Dengan berkomunikasi kita difasilitasi untuk dapat mengungkapkan apa yang kita pikirkan dan rasakan. Mengungkapkan pikiran dan perasaan pribadi kepada orang lain penting untuk dilakukan. Sebab dengan mengungkapkan isi pikiran dan emosi baik itu marah, senang, kecewa, gembira, atau emosi lainnya; orang lain jadi mengerti apa yang kita rasakan. Dilain pihak, kita akan mendapatkan keseimbangan hidup serta kelapangan hati.

Hal inilah yang menjadi salah satu contoh dari implementasi komunikasi interpersonal yang diterapkan di pondok pesantren ini, seorang santri tanpa rasa canggung bersikap terbuka terhadap ustadznya dengan cara menyampaikan setiap permasalahan-permasalahan yang selama ini dihadapi, dengan harapan mendapatkan solusi dari permasalahannya itu. Arahan-arahan yang diberikan tersebut berupa ceramah dan siraman rohani.

---

<sup>10</sup>Muh. Kamil (Pembina, 24 tahun) “wawancara” Tanggal 15 Agustus 2017 Di Ponpes Darul Aman Gombara Makassar.

- 2) Sikap Positif, merupakan bagian dari salah satu fungsi komunikasi, Dengan berkomunikasi seseorang dapat mempengaruhi orang lain agar berpikir, merasa, atau berperilaku seperti apa yang diharapkannya. Dengan menyampaikan ide, gagasan, atau apa yang kita pikirkan kepada orang lain, kita dapat membujuk seseorang untuk memiliki sikap serta perilaku seperti yang kita harapkan dan memberikan arahan mengenai sikap atau perilaku yang harus diikuti.

Hal ini diungkapkan oleh Syahril yang merupakan salah satu pembina di pondok pesantren Darul Aman, beliau mengatakan “karena diterapkannya konsep komunikasi interpersonal terhadap santri seperti pemberian siraman rohani atau ceramah maka santri cenderung bersikap positif”.<sup>11</sup>

Hasil dari konsep ini ditunjukkan dalam bentuk sikap (attitude) dan perilaku (behaviour). Dalam bentuk sikap, maksudnya adalah bahwa setelah melakukan keterbukaan dengan para ustadz memberikan solusi berupa arahan-arahan terhadap masalah yang dihadapi santri, para santri kemudian menanggapi secara positif dari setiap arahan yang diberikan. Sedangkan dalam bentuk perilaku, maksudnya adalah mengimplementasikan dari arahan yang diberikan ustadznya agar dapat merubah sikap santri menjadi lebih baik.

- 3) Memelihara hubungan, Komunikasi interpersonal yang dilakukan seseorang dapat membangun dan memelihara hubungannya dengan orang lain. Dengan berkomunikasi seseorang dapat menjalin hubungan usaha baru, persahabatan baru. Selain itu juga memelihara hubungan yang telah dimilikinya. Hubungan antara ustadz dengan para santri misalnya, terjalin keakraban diantara

---

<sup>11</sup>Syahril (Pembina, 23 tahun) “Wawancara” Tanggal 15 Agustus 2017 Di Ponpes Darul Aman Gombara Makassar.

keduanya, membangun dan memelihara hubungan, serta saling menghormati satu sama lain.

Komunikasi interpersonal dapat meningkatkan hubungan kemanusiaan diantara orang-orang yang berkomunikasi. Dalam hidup bermasyarakat, seseorang bisa memperoleh kemudahan dalam hidupnya karena memiliki banyak teman. Melalui komunikasi interpersonal, kita juga dapat membina hubungan baik, sehingga menghindari konflik-konflik yang dapat terjadi dalam kehidupan sehari-hari.

1. Bentuk-bentuk komunikasi interpersonal yang diterapkan di Pondok Pesantren Darul Aman, diantaranya :

- a. Interaksi Intim

Interaksi intim merupakan salah satu bentuk komunikasi interpersonal yang di terapkan di pondok pesantren, hal ini dikarenakan para pembina di Pondok Pesantren Darul Aman itu menganggap dirinya sebagai orang tua santri yang memiliki tanggung jawab yang besar dalam pembentukan karakter terhadap santri, sehingga hal yang mesti dilakukan ialah berinteraksi secara mendalam seperti halnya melakukan percakapan lepas, curhat-curhatan antar santri dan ustadz.

- b. Percakapan Sosial

Percakapan sosial adalah sebuah interaksi untuk menyenangkan seseorang secara sederhana. Tipe komunikasi tatap muka sangat penting bagi pengembangan hubungan informal antar ustadz dan santri. Hal-hal yang

biasanya dilakukan pembina/ ustadz yaitu membuat sebuah pembahasan yang menarik perhatian santrinya, seperti, membahas sesuatu yang lucu, unik, ataupun membahas tentang berita-berita terhangat.

Hal ini dijelaskan oleh A. Rahman dalam wawancara “*cara yang paling efektif yang biasa saya lakukan untuk menarik perhatian santri dengan menyampaikan berita-berita terhangat atau cerita-cerita lucu, misalnya tentang kejadian-kejadian yang ada di TV, atau cerita lucu seputar tingkah kocak dari santri lain*”.<sup>12</sup>

Pembina menerapkan percakapan sosial ini sebagai bentuk peralihan pembahasan jikalau santri mulai bosan misalnya sewaktu diberikan nasehat, ceramah, tausiah dan lain-lain.

#### c. Interogasi dan Pemeriksaan

Merupakan interaksi antar ustadz dan santri yang ada dalam kontrol, yang meminta atau bahkan menuntut informasi dari yang lain misalnya, ada santri yang melakukan pelanggaran, maka interogasi dan pemeriksaan merupakan bentuk komunikasi interpersonal yang paling efektif dalam membentuk karakter santri.

Hal ini dijelaskan oleh Syahril dalam wawancara, “*kalau ada santri kedapatan melakukan pelanggaran seperti berhubungan dengan lawan jenis (pacaran), kita biasanya interogasi mereka untuk menggali informasi kenapa bisa mereka melakukan pelanggaran tersebut kemudian selanjutnya diberikan sanksi yang tegas*”.

---

<sup>12</sup> A. Rahman (Pembina, 58 tahun) “Wawancara” Tanggal 15 Agustus 2017 Di Ponpes Darul Aman Gombara Makassar.

2. Pendekatan komunikasi interpersonal yang diterapkan di Pondok Pesantren Darul Aman.

Selain dari bentuk-bentuk komunikasi interpersonal yang diterapkan di Pondok Pesantren Darul Aman, ada juga beberapa pendekatan komunikasi interpersonal dalam menggapai tujuan yang diharapkan, Pendekatan komunikasi interpersonal ustadz di pondok pesantren darul aman dalam pembentukan karakter santri berkonsultasi memberikan nasehat, komunikasi interpersonal para ustadz dengan para santrinya di luar aktivitas kelas suasana begitu cair, kadang-kadang bercanda, nah disitulah letak kedekatan para ustadz dengan santrinya di ponpes ini. Para ustadz juga memberikan figur, keteladanan, kedisiplinan. Selain itu ada beberapa pendekatan yang diberikan oleh para ustadz dalam pembentukan karakter santri. Diantaranya :

a) Pendekatan Analisis Sosiologis

Pendekatan sosiologis merupakan salah satu jenis pendekatan yang dilakukan oleh para ustadz dengan menjalin keakraban terhadap santrinya. Sikap yang selalu dijaga oleh para ustadz ialah sikap ramah terhadap santrinya, saling bertegur-sapa, guna tidak ada kecanggungan antara ustadz dengan santrinya.

Selain itu, sifat yang wajib dimiliki oleh ustadz adalah bersikap adil, maksudnya kita ketahui bahwa dalam kawasan pondok pesantren Darul Aman

ini terbagi atas beberapa golongan strata sosial, ada yang tergolong borjuis atau golongan menengah keatas dan ada juga golongan proletar atau golongan menengah kebawah. Selaku ustadz tidak boleh melakukan diskriminasi pada santri yang dengan golongan tertentu, tapi ustadz harus mencerminkan sikap yang adil ketika menangani para santrinya.

Pada dasarnya pendekatan analisis sosiologis ini lebih mengarah kepada metode dakwah Bil-Hikmah yang merupakan jenis menyampaikan dakwah dengan cara yang arif dan bijaksana, yakni melakukan pendekatan sedemikian rupa sehingga obyek dakwah bisa melaksanakan dakwah atas kemauannya sendiri, tidak merasa ada paksaan, tekanan maupun konflik. Dengan kata lain dakwah bil-hikmah merupakan suatu metode pendekatan komunikasi dakwah yang dilakukan atas dasar persuasif.

#### b) Pendekatan Analisa Psikologi

Pendekatan selanjutnya yang dilakukan oleh para ustadz ialah dengan melakukan pendekatan psikologis dengan melihat karakter dari santri. Salah satu sifat yang harus dimiliki oleh para ustadz apabila melakukan komunikasi interpersonal ialah memiliki empati dan simpati yang tinggi,

Drs. Iskandar mengatakan “di pondok ini, para ustadz harus memiliki sifat empati dan simpati guna agar lebih mudah membetuk karakter santri”.<sup>13</sup>

---

<sup>13</sup>Drs. Iskandar (Direktur Pondok Pesantren, 52 tahun) “Wawancara” Tanggal 18 Agustus 2017, Di Pondok Pesantren Darul Aman Gombara Makassar

Hal ini dilakukan agar para santri merasa dipedulikan sehingga santri kemudian lebih mudah untuk meluapkan perasaannya, agar lebih mudah untuk membentuk karakter para santri.

Cara yang efektif bagi para ustadz dalam melakukan pendekatan psikologi ini dengan memberikan nasihat-nasihat serta motivasi. Nasihat yang akan diberikan itu mengandung tiga unsur : a). Uraian tentang kebaikan dan kebenaran yang harus dilakukan oleh seseorang dalam hal ini santri, misalnya uraian tentang bagaimana cara untuk tetap menjaga kesopanan kita terhadap sesama. b). Memberikan motivasi dalam melakukan kebaikan. c). Peringatan tentang dosa atau bahaya yang bakal muncul dari adanya larangan bagi dirinya sendiri maupun orang lain.

### **C. Faktor Pendukung dan Penghambat Komunikasi Interpersonal Dalam Uapaya Membentuk Karakter Santri di Pondok Pesantren Darul Aman Gombara Makassar**

#### **a. Faktor Pendukung Komunikasi Interpersonal Dalam Pembentukan Karakter Santri**

Proses komunikasi interpersonal sama dengan proses komunikasi yang lainnya, yang akan berhasil karena adanya faktor-faktor pendukung yang akan menunjang keberhasilannya. Keberadaan faktor-faktor ini tidak dapat dipisahkan dari efektivitas komunikasi interpersonal ustadz dalam usahanya membentuk karakter santri di pondok pesantren.



Menurut *Drs. Iskandar*<sup>14</sup>, selaku direktur di pondok pesantren darul aman, mengatakan ada beberapa faktor pendukung dalam proses komunikasi interpersonal ustadz dengan santri diantaranya :

- 1) Pendidik yang berkompoten, menurut *UU No. 2- THN 2003, Pasal 39*  
(2) dijelaskan bahwa pendidik merupakan tenaga profesional yang bertugas merencanakan dan melaksanakan proses pembelajaran, melakukan pembimbingan, dan pelatihan, serta melakukan penelitian dan pengabdian kepada masyarakat, terutama bagi pendidik perguruan tinggi. Dalam pembentukan karakter anak didik itu tidak lepas dari seberapa berkualitasnya seorang pendidik, hal ini dikarenakan bahwa seorang pendidik harus memiliki integritas tinggi dengan kata lain sangat berkualitas sehingga dapat dijadikan selaku panutan serta contoh bagi anak didiknya. Begitu pula di Pondok Pesantren Darul Aman Gombara Makassar ini memiliki guru atau pendidik yang betul-betul berkualitas yang hanya lulusan S1, S2, S3 baik itu berasal dari dalam maupun luar negeri. Hal ini guna mengaplikasikan Undang-Undang Dasar 1945 alinea ketiga "*Mencerdaskan Kehidupan Bangsa*".
- 2) Fasilitas, fasilitas merupakan salah satu faktor pendukung dalam pembentukan karakter para anak didik. adanya fasilitas yang memadai seperti mesjid yang dijadikan oleh santri untuk mendalami ilmu

---

<sup>14</sup>Drs. Iskandar (Direktur Pondok Pesantren, 52 tahun) "*Wawancara*" Tanggal 18 Agustus 2017, Di Pondok Pesantren Darul Aman Gombara Makassar

agama, ruang belajar untuk pengembangan ilmu pengetahuan, lab bahasa dan lab komputer untuk pengembangan ilmu teknologi dan komunikasi, ruang konsultasi, asrama dan lain-lain sebagainya yang dimana santri kemudian dibina selama kurang lebih dua puluh empat jam.

- 3) Pendidikan Informal, merupakan pendidikan yang didapat dari belajar secara relatif kurang atau tanpa disadari, yang berlangsung bebas menyertai kehidupan sehari-hari. Pendidikan informal yang dimaksud adalah seperti ekstrakurikuler. Dan adapun ekstrakurikuler yang ada didalam pondok pesantren ini antara lain *Hizbul Wathan* yaitu semacam kegiatan kepramukaan namun dalam ruang lingkup persyarikatan kemuhammadiyaan, Tapak Suci, Tahfidz, Olahraga, dan lain-lain sebagainya.<sup>15</sup> Menurut Ety Suhaeti, pendidikan informal berupa kegiatan ekstrakurikuler, seperti *Hizbul Wathan*, Tapak Suci, Tahfidz, Olahraga, dan lain-lain sebagainya.<sup>16</sup>
- 4) Jasus, merupakan penerapan strategi yang dilakukan oleh para ustadz di pondok pesantren ini guna melihat karakter santrinya.

Ibu Lely, mengatakan bahwa “Para ustadz membentuk tim khusus yang diberikan tugas sebagai badan intelegent atau mata-mata untuk

---

<sup>15</sup>Haryu Islamuddin, *Psikologi Pendidikan*, (Pustaka Pelajar, Celeban Timur UH III/548, Yoyakarta : 2012) Hal.17.

<sup>16</sup>Ety Suhaeti (Pengajar, 44 tahun) “*Wawancara*” Tanggal 18 Agustus 2017, Di Pondok Pesantren Darul Aman Gombara Makassar

melihat bagaimana tingkah laku para santrinya. Tim khusus ini disebut tim Jasus”.<sup>17</sup>

Penerapan strategi ini dilakukan dengan cara menebarkan teror kepada para santri bahwa setiap apa yang diperbuatnya itu dilihat oleh tim jاسus ini. Sehingga para santri kemudian merasa takut akan hal itu kemudian berhati-hati dalam bertingkah-laku.

Menurut Thoriq, ”jasus adalah teror yang selalu menakuti kami(santri) setiap hari agar kami berhati-hati dalam bertingkah laku, sehingga terbiasa menjadi pribadi yang baik”.<sup>18</sup>

Aturan-aturan yang dikeluarkan oleh pendiri pondok yaitu mengharuskan para santri untuk fasih dalam berbahasa asing, diantaranya bahasa arab dan bahasa inggris, untuk mencapai tujuan tersebut maka diharuskan para santri untuk membiasakan diri menggunakan bahasa asing tersebut dalam kesehariannya. Namun hal inilah yang terkadang dilanggar oleh para santri, maka dari itu untuk mengatasi para santri yang melanggar peraturan tidak berbahasa asing dalam kesehariannya, para ustadz kemudian bersikap tegas dengan memberikan sanksi dimulai dari sanksi ringan yaitu memberikan peringatan atau nasihat, selanjutnya sanksi sedang yaitu diberikan SP 1 berupa panggilan untuk orang tua atau wali yang bersangkutan, dan

---

<sup>17</sup>Lely (Guru, 44 tahun) “*Wawancara*” Tanggal 15 Agustus 2017 Di Ponpes Darul Aman Gombara Makassar.

<sup>18</sup>Muhammad Thoriq (Salah Seorang Santri, 17 tahun) “*Wawancara*” Tanggal 14 Agustus 2017 Di Ponpes Darul Aman Gombara Makassar.

terakhir sanksi berat berupa SP 3 atau dikeluarkan dari pondok pesantren.

Jasus ini sangat berperan penting dalam penerapan komunikasi interpersonal, karena tim jasus itu dibuat untuk mencari kesalahan para santri sehingga ketika ada santri yang kedapatan melakukan pelanggaran maka inilah jalannya sampai terjadi interaksi antar ustadz dan santri, misalnya diberikan nasehat dan lain-lain.

- 5) Disiplin, Disiplin menumbuhkan kematangan dengan fungsi pokok mengajarkan santri menerima pengekangan yang dilakukan dan membantu mengarahkan energi santri kedalam jalan yang berguna dan diterima secara sosial. Kehidupan ini sebagian berisi pelaksanaan kebiasaan dan pengulangan kegiatan secara rutin dari hari ke hari yang berlangsung tertib. Di dalam kegiatan dan kebiasaan yang dilakukan secara rutin ini terdapat nilai nilai atau norma norma yang menjadi tolak ukur tentang benar tidaknya pelaksanaan oleh seseorang. Norma norma itu terhimpun menjadi aturan yang harus dipatuhi, karena setiap penyimpangan atau pelanggaran akan menimbulkan keresahan dan kehidupan pun akan berlangsung tidak efektif, bahkan tidak efisien. Dengan demikian ,berarti manusia dituntut untuk mematuhi berbagai ketentuan atau harus hidup secara disiplin. Sebagaimana dijelaskan dalam Q.S Hud Ayat 112 :

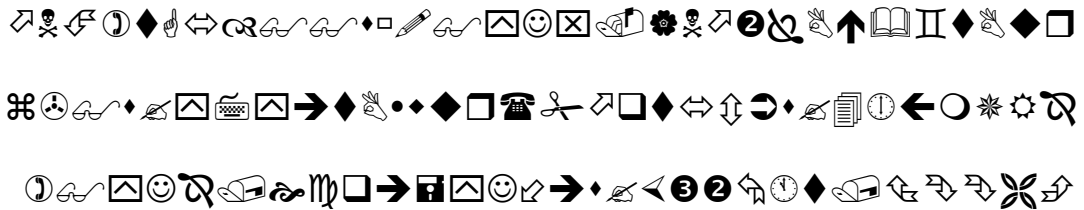

Terjemahan :

Maka tetaplah kamu pada jalan yang benar, sebagaimana diperintahkan kepadamu dan (juga) orang yang telah taubat beserta kamu dan janganlah kamu melampaui batas. Sesungguhnya Dia Maha melihat apa yang kamu kerjakan.<sup>19</sup>

- 6) Berempati terhadap santri, Di dalam kamus besar bahasa indonesia (KBBI,1995) kata empati berarti perasaan dimana kita ikut merasakan dan memahami orang lain. Empati juga bermakna kemampuan-kemampuan menempatkan diri seolah-olah menjadi seperti orang lain. Empati berkaitan dengan banyak hal, seperti pikiran, kepercayaan, dan keinginan seseorang berhubungan dengan perasaanya, seseorang yang berempati akan mampu mengetahui pikiran dan keadaan jiwa atau suasana hati(mood)orang lain.

Ustadz dan empati, dalam konteks ini hubungan antara ustadz dan santri, empati dapat di definisikan sebgai berikut:

- a. Empati merupakan pengalaman kesadaran pendidik pada umumnya
- b. Empati adalah kapasitas pendidik dalam berpikir dan merasakan diri sendiri kedalam kehidupan santri.

---

<sup>19</sup>DEPAG RI, Al-Quran dan Terjemahannya, (Semarang : CV. Toha Putra) 1989.

- c. Empati merupakan sebuah respon afektif yang muncul dalam diri ustadz atas dasar keprihatinan atau pemahaman suasana emosional atau kondisi santrinya, dan dengan itu muncul kesamaan rasa terhadap apa yang santri sedang merasakan atau akan diharapkan oleh santri untuk merasakan.
- d. Empati melibatkan pengalaman internal ustadz/pendidik untuk berbagi kedalam diri atas pemahaman momentum suasana psikologis santrinya.
- e. Berempati bermakna bahwa ustadz atau pendidik berbagi,merasakan perasaan atau pengalaman santri.<sup>20</sup>

Sikap empati sangat perlu dimiliki oleh para ustadz di Pondok Pesantren Darul Aman, hal ini dikarenakan komunikasi interpersonal itu merupakan bentuk komunikasi secara mendalam terhadap komunikannya. Untuk itu dalam melakukan interaksi terhadap santri, ustadz harus betul-betul tahu serta turut merasakan apa yang dirasakan santri.

#### b. Faktor Penghambat Komunikasi Interpersonal Dalam Pembentukan Karakter Santri

Komunikasi interpersonal merupakan proses penyampaian pesan secara tatap muka yang dapat terjadi dimana saja dan kapan saja, sehingga seringkali

---

<sup>20</sup>Sudarwan Danim dan Dr.H.Khairil, *Psikologi Pendidikan*,(2014), h.210.

mengalami gangguan-gangguan. Begitu pula yang terjadi dalam proses komunikasi antara ustadz dengan santri di Pondok Pesantren Darul Aman ini tidak lepas dari beberapa gangguan atau penghambat dalam prosesnya.

Menurut *Drs. Iskandar*, selaku direktur di pondok pesantren darul aman, mengatakan ada beberapa faktor penghambat dalam proses komunikasi interpersonal ustadz dengan santri diantaranya :

- 1) Hambatan dari sisi pendidik, telah dijelaskan sebelumnya bahwa di Pondok Pesantren Darul Aman itu memiliki pendidik yang betul-betul berkualitas yang hanya lulusan S1, S2, S3 baik itu berasal dari dalam maupun luar negeri, sehingga cara mendidiknya itu menggunakan bahasa dengan literatur tinggi, hal inilah yang menjadi kendala pendidik dalam menghadapi santri. Masih banyaknya santri yang masih belum terbiasa akan bahasa-bahasa yang digunakan para pendidik.
- 2) Hambatan dari sisi santri, karakter personal dari santri yang merupakan hambatan komunikasi interpersonal cenderung dilatarbelakangi oleh faktor psikologis, dan sosial budaya santri. Misalnya, santri yang kurang percaya diri atau bersikap pesimis, kurang mampu mengendalikan emosi, pribadi yang cenderung tertutup, kurang memiliki kepedulian, kepekaan atau empati saat berinteraksi atau dalam pergaulannya.

Pola komunikasi santri yang teridentifikasi sebagai faktor hambatan komunikasi interpersonal dalam proses pembelajaran, antara lain dapat dilihat dari aspek persepsi dan prasangka negatif terhadap ustadz dan santri lainnya, santri yang kurang terampil berbicara, bertanya, menyampaikan informasi, dan kurangnya kecapakan mendengarkan.<sup>21</sup>

---

<sup>21</sup>Drs. Iskandar (Direktur Pondok Pesantren, 52 tahun) “*Wawancara*” Tanggal 18 Agustus 2017, Di Pondok Pesantren Darul Aman Gombara Makassar



## **BAB V**

### **PENUTUP**

#### **A. Kesimpulan**

Berdasarkan seluruh uraian diatas yang menyangkut tentang peranan komunikasi interpersonal yang dilakukan oleh para ustadz di Pondok Pesantren Darul Aman dapat disimpulkan bahwa :

1. Peranan komunikasi interpersonal yang dilakukan ustadz di Pondok Pesantren Darul Aman dalam membentuk karakter santri, diantaranya Keterbukaan, seorang santri tanpa rasa canggung bersikap terbuka terhadap ustadznya dengan cara menyampaikan setiap permasalahan-permasalahan yang selama ini dihadapi, dengan harapan mendapatkan solusi dari permasalahannya itu. Arah-anarahan yang diberikan tersebut berupa ceramah dan siraman rohani. Selain itu, Sikap Positif ditunjukkan dalam bentuk sikap (attitude) dan perilaku (behaviour). Dalam bentuk sikap, maksudnya adalah bahwa setelah melakukan keterbukaan dengan para ustadz memberikan solusi berupa arahan-arahan terhadap masalah yang dihadapi santri, para santri kemudian menanggapi secara positif dari setiap arahan yang diberikan. Sedangkan dalam bentuk perilaku, maksudnya adalah mengimplementasikan dari arahan yang diberikan ustadznya agar dapat merubah sikap santri menjadi lebih baik.

2. Faktor pendukung komunikasi interpersonal ustadz dalam membentuk karakter santri di Pondok Pesantren Darul Aman yaitu memiliki pendidik yang berkualitas serta menyediakan berbagai fasilitas yang sangat dibutuhkan oleh santri dalam membentuk karakternya, selain itu pendidikan informal, jasus, kedisiplinan serta sikap empaty juga menjadi faktor pendukung komunikasi interpersonal di Pondok Pesantren Darul Aman. Selain itu, ada juga beberapa faktor penghambat komunikasi interpersonal dalam membentuk karakter santri di Pondok Pesantren Darul Aman yaitu Hambatan dari sisi pendidik, penggunaan bahasa yang tinggi itu menjadi kendala dalam berinteraksi dengan para santri dikarenakan masih banyaknya santri yang masih belum terbiasa dengan bahasa yang berliteratur tinggi. Sedangkan hambatan dari sisi santri, cenderung dilatarbelakangi oleh faktor psikologis, dan sosial budaya santri. Misalnya, santri yang kurang percaya diri atau bersikap pesimis, kurang mampu mengendalikan emosi, pribadi yang cenderung tertutup, kurang memiliki kepedulian, kepekaan atau empati saat berinteraksi atau dalam pergaulannya.

## **B. Implikasi**

Komunikasi intrpersonal adalah salah satu konteks komunikasi dimana setiap individu mengkomunikasikan perasaan, gagasan, emosi, serta informasi lainnya secara tatap muka kepada individu lainnya, yang dapat dilakukan dalam bentuk verbal maupun non-verbal. Komunikasi interpersonal tidak hanya tentang apa yang

dikatakan dan apa yang diterima namun juga tentang bagaimana hal itu dikatakan, bagaimana bahasa tubuh yang digunakan, dan apa ekspresi wajah yang diberikan.

Sebaiknya komunikasi interpersonal ini perlu diperhatikan dan diterapkan bukan hanya pada pondok pesantren darul aman gombara makassar, tetapi seluruh jenjang pendidikan baik swasta maupun negeri, dalam rangka membangun serta membentuk karakter anak didik menjadi lebih baik yang berguna bagi nusa dan bangsa.

## DAFTAR PUSTAKA

- A.Rahman (Pembina) Wawancara Tanggal 15 Agustus 2017 Di Ponpes Darul Aman Gombara Makassar.
- Bachtiar, Wardi. *Metodologi Penelitian Ilmu Dakwah*, dalam Tesis Akhmad Sukardi, S.Ag. *Metode Dakwah Dalam Mengatasi Problematika Remaja*, (Pascasarjana UINAM : 2005 ), Hal. 79
- Brent D, Ruben dan Stewart, Lea P. *Communication and Human Behavior*. United States: Allyn and Bacon. 2006.
- Bungin, Burhan. *Sosiologi Komunikasi Teori, Paradigma dan Diskurs Teknologi Komunikasi di Masyarakat*. Jakarta: Kencana. 2007.
- Danim Sudarwan dan H.Khairil, *Psikologi Pendidikan, Dalam Perspektif Baru* (Alfabeta, Bandung. 2014), h.21-27 dan 210.
- DEPAG RI, AL-Qur'an dan terjemahannya,(semarang, CV Toha Putra: 1989)
- Dr. H. Hafied Cangara, M. Sc, *Pengantar Ilmu Komunikasi*, (PT. RajaGrafindo Persada, 2008) Hal. 59.
- Drs. Iskandar, (Direktur Pondok Pesantren), Wawancara Pribadi Tanggal 18 Agustus 2017, Di Pondok Pesantren Darul Aman Gombara Makassar
- Hielmy dan Irfan. *Wacana Islam*. Ciamis: Pusat Informasi Pesantren. 2000.
- <https://darulaman.wordpress.com/about/> *Profil dan Sejarah Pondok Pesantren Darul Aman*
- <http://www.alkhoirot.net/2012/07/definisi-ustadz/html?m=1>
- Haryu Islamuddin, *Psikologi Pendidikan*, (Pustaka Pelajar, Celeban Timur UH III/548, Yoyakarta : 2012) Hal.17.
- Kadir, Abdul. Dkk. *Dasar-Dasar Pendidikan*, (Kencana Prenada Media Group, Jakarta. 2012), h. 59.
- Kamil, Muh. (Pembina) wawancara Tanggal 15 Agustus 2017 Di Ponpes Darul Aman Gombara Makassar.

- Karima Zahra, Arsy. 2008 : 145 dalam jurnal Oktaviani Regina Ogelang, Julianus A. R. Sondakh, Alvin J. Tinangon3, *Boarding School Di Manado 'Architecture For Children*, Hal.3.
- Kumala, Lukiati, *Ilmu Komunikasi :Perspektif, Proses Dan Konteks*. Bandung : Widya Padjadjaran, 2009. Hal 164.
- Kusuma, Doni. *Pendidikan Karakter*. Jakarta: Gema Insani. 2007.
- Lely (Pembina) Wawancara Tanggal 15 Agustus 2017 Di Ponpes Darul Aman Gombara Makassar.
- Liliweri, Alo. *Komunikasi Antarpribadi*. Bandung: PT Remaja Rosdakarya.1996.
- Liliweri, Alo. *Komunikasi: Serba Ada Serba Makna, Edisi 1 Cet.1*. Jakarta: Kencana Pranada Media Group. 2011.
- Madjid, Nurcholis. *Bilik-Bilik Pesantren Sebuah Potret Perjalanan*. Jakarta: paramadina. 1977.
- Media. *Makalah Pendidikan Karakter*. Surabaya: Dinas Pendidikan prov.jatim. 2011.
- Muhammad Thoriq (Salah Seorang Santri) Wawancara Tanggal 14 Agustus 2017 Di Ponpes Darul Aman Gombara Makassar.
- Mulyana, Deddy. *Ilmu Komunikasi: Suatu Pengantar*. Bandung: PT.Remaja Rosdakarya, 2002.
- Nai, Nhgainum. *Character Building*. Jogjakarta: Ar-ruzz Media. 2012.
- Rakhmat, Jalaluddin. Psikologi Komunikasi (Bandung : PT. Remaja Rosda Karya, 2005), Hal.13.
- Syafri, Ulil Amri. *Pendidikan karakter berbasis Al-Qur'an*. Depok: Raja Grafindo Persada. 2012.
- Syahril (Pembina) Wawancara Tanggal 15 Agustus 2017 Di Ponpes Darul Aman Gombara Makassar.
- Suhaeti, Ety. (Pengajar), Wawancara Pribadi Tanggal 18 Agustus 2017, Di Pondok Pesantren Darul Aman Gombara Makassar
- Suranto AW, Komunikasi Interpersonal, (Yogyakarta GrahaIlmu, 2011) Hal.5.

- West, Richard Dan H. Turner, Lynn, *Introducing Communication Theory : Analysis and Application*, Diterjemahkan Oleh Maria Natalia Damayanti Maer, (Jakarta, 2008), Hal 5-177.
- Widjaja, H.A.W. *Ilmu Komunikasi Pengantar Studi*, (PT. Rineka Cipta, Jakarta, 2000), h.122.
- Wiryanto, *Pengantar Ilmu Komunikasi* (Jakarta : Grasindo Anggota Ikapi, 2004).
- Yaumi, Muhammad, *Pilar-Pilar Pendidikan Karakter*, (Alauddin University Press, Makassar. 2012) h. 10.

**LAMPIRAN**







Wawancara dengan pimpinan pondok pesantren Darul Aman, Drs. Iskandar.



Wawancara dengan pembina di pondok pesantren Darul Aman, ibu Ety Suhaety.



Wawancara dengan salah satu guru di Pondok Pesantren Darul Aman, ibu Lely.



Wawancara dengan Kamil, salah satu pembina di Pondok Pesantren Darul Aman.

## **RIWAYAT HIDUP**



**Arianti Nurul**, Lahir pada tanggal 09 Juni 1994, di Sungguminasa, Kabupaten Gowa, Provinsi Sulawesi Selatan. Penulis merupakan anak pertama dari lima bersaudara, dari pasangan Bapak Arham Hidayat dan Ibu Andi Muliana.

Penulis pertama kali masuk pendidikan formal di SD Impres Tamalanrea 5 Makassar pada tahun 2001 dan tamat pada tahun 2007. Pada tahun yang sama penulis melanjutkan pendidikan ke Pondok Pesantren Darul Aman untuk jenjang SMP tamat pada 2010 dan SMA tamat pada tahun 2013. Dan pada tahun yang sama penulis terdaftar sebagai mahasiswi di Universitas Islam Negeri Alauddin Makassar Fakultas Dakwah dan Komunikasi Jurusan Ilmu Komunikasi melalui seleksi Ujian Masuk Mandiri (UMM) dan telah menyelesaikan jenjang pendidikan Strata Satu (S1) pada tahun 2017.