

**PENGARUH *CONFLICT* DAN LINGKUNGAN KERJA TERHADAP
KINERJA PEGAWAI PADA KANTOR DEWAN PERWAKILAN
RAKYAT DAERAH (DPRD) KABUPATEN GOWA**



Skripsi

Diajukan untuk Memenuhi Salah Satu Syarat Meraih Gelar
Sarjana Manajemen Jurusan Manajemen Ekonomi
Pada Fakultas Ekonomi dan Bisnis Islam
UIN Alauddin Makassar

Oleh

IKA AYU RAHMAWATI
10600113017

**JURUSAN MANAJEMEN EKONOMI
FAKULTAS EKONOMI DAN BISNIS ISLAM
UNIVERSITAS ISLAM NEGERI ALAUDDIN MAKASSAR**

2017

SURAT PERNYATAAN KEASLIAN SKRIPSI

Mahasiswa yang bertanda tangan di bawah ini:

Nama : Ika Ayu Rahmawati
Nim : 10600113017
Tempat/Tanggal Lahir : Jambi/ 12 Juli 1995
Jenjang Pendidikan : Strata Satu (S1)
Fakultas : Ekonomi dan Bisnis Islam
Jurusan/ Program Studi : Manajemen
Konsentrasi : Manajemen Sumber daya Manusia
Alamat : Jln. Abd. Kadir Dg.Suro Samata
Judul : Pengaruh *Conflict* dan Lingkungan Kerja Terhadap Kinerja
Pegawai Pada Kantor Dewan Perwakilan Rakyat Daerah (DPRD)
Kabupaten Gowa.

Menyatakan dengan sesungguhnya dan penuh kesadaran bahwa Skripsi ini adalah hasil karya sendiri. Jika di kemudian hari terbukti bahwa karya ini merupakan duplikat, tiruan, plagiat, atau dibuat oleh orang lain, sebahagian atau seluruhnya, maka skripsi dan gelar yang diperoleh karenanya batal demi hukum.

Demikian surat pernyataan ini saya buat dengan sebenarnya.

Makassar, Desember 2017

Penyusun,

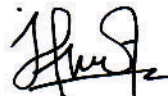

Ika Ayu Rahmawati
10600113017

PENGESAHAN SKRIPSI

Skripsi yang berjudul, "Pengaruh *Conflict* dan Lingkungan Kerja Terhadap Kinerja Pegawai Pada Kantor Dewan Perwakilan Rakyat Daerah (DPRD) Kabupaten Gowa.", yang disusun oleh Ika Ayu Rahmawati NIM: 10600113017, mahasiswa Jurusan Manajemen pada Fakultas Ekonomi dan Bisnis Islam Universitas Islam Negeri Alauddin Makassar, telah diuji dan dipertahankan dalam sidang munaqasyah yang diselenggarakan pada hari Senin, tanggal 29 November 2017 M, bertepatan dengan 21 Safar 1439 H, dinyatakan telah dapat diterima sebagai salah satu syarat untuk memperoleh gelar Sarjana dalam Fakultas Ekonomi dan Bisnis Islam, Jurusan Manajemen (dengan beberapa perbaikan).

Makassar, 29 November 2017 M

21 Safar 1439 H

DEWAN PENGUJI:

| | | |
|---------------|--|---------|
| Ketua | : Prof. Dr. H. Ambo Asse, M. Ag | (.....) |
| Sekretaris | : Dr. Syaharuddin, SE., M.Si. | (.....) |
| Munaqisy I | : Hj. Rika Dwi Ayu Parmitasari., SE., M.Comm | (.....) |
| Munaqisy II | : Dr. Hj. Rahmawati Muin, M. Ag | (.....) |
| Pembimbing I | : Hj. Eka Suhartini, SE., MM | (.....) |
| Pembimbing II | : Hj. Wahidah Abdullah, S. Ag., M. Ag | (.....) |

Diketahui oleh:

Dekan Fakultas Ekonomi dan Bisnis Islam

UIN Alauddin Makassar

Prof. Dr. H. Ambo Asse, M. Ag
NIP: 19581022 198703 1 002

KATA PENGANTAR

بِسْمِ اللَّهِ الرَّحْمَنِ الرَّحِيمِ

Assalamu'alaikum Warohmatullahi Wabarokatuh.

Alhamdulillah puji syukur penulis panjatkan kehadiran Allah Swt. Atas segala rahmat dan hidayah-Nya berupa kesehatan, kekuatan, kesabaran dan kemampuan untuk berfikir yang diberikan sehingga penulis dapat menyelesaikan skripsi ini dengan baik. Tak lupa pula Salam dan Sholawat yang senantiasa tercurahkan kepada junjungan kita Nabi Yullah Muhammad Saw. Yang menjadi panutan sempurna bagi kita semua dalam menjalani kehidupan yang bermartabat.

Skripsi dengan Judul : “ **Pengaruh *Conflict* dan Lingkungan Kerja Terhadap Kinerja Pegawai Pada Kantor Dewan Perwakilan Rakyat Daerah (DPRD) Kabupaten Gowa** ” penulis hadirkan sebagai salah satu syarat untuk meraih gelar sarjana manajemen di Universitas Islam Negeri (UIN) Alauddin Makassar.

Penulis menyadari bahwa memulai hingga mengakhiri proses pembuatan skripsi ini bukanlah hal yang mudah. Ada banyak rintangan, hambatan dan cobaan yang selalu menyertainya. Hanya dengan ketekunan dan kerja keraslah yang menjadi penggerak penulis dalam menyelesaikan semua proses tersebut. Juga karena adanya berbagai bantuan baik berupa moril dan materil dari berbagai pihak yang telah membantu memuahkan langkah penulis.

Secara khusus penulis menyampaikan terimakasih yang sebesar-besarnya kepada kedua orang tua tercinta Ayahanda Rustam dan Sitti Kamisah yang telah mempertaruhkan seluruh hidupnya untuk kesuksesan anaknya, yang telah melahirkan, membesarkan dan mendidik dengan sepenuh hati dalam buaian kasih sayang kepada penulis.

Selain itu, penulis juga mengucapkan terima kasih kepada berbagai pihak, diantaranya :

1. Bapak Prof. Dr. H. Musafir Pababbari, M.Si selaku Rektor Universitas Islam Negeri (UIN) Alauddin Makassar.
2. Bapak Prof. Dr. H. Ambo Asse, M.Ag selaku Dekan Fakultas Ekonomi dan Bisnis Islam Universitas Islam Negeri (UIN) Alauddin Makassar.
3. Ibu Hj. Rika Dwi Ayu Parmitasari, SE., M.Comm selaku Ketua Jurusan Manajemen Universitas Islam Negeri (UIN) Alauddin Makassar.
4. Ibu Hj. Eka Suhartini, SE., MM sebagai pembimbing I dan Ibu Hj. Wahidah Abdullah, S,Ag., M.Ag sebagai pembimbing II yang telah bersedia meluangkan waktu untuk berdiskusi, memberikan pengarahan dan bimbingan dalam penulisan skripsi ini. Terima kasih atas ilmu yang telah ibu berikan selama ini.
5. Kepada segenap Dosen Fakultas Ekonomi dan Bisnis Islam Universitas Islam Negeri (UIN) Alauddin Makassar yang telah banyak memberikan bekal pengetahuan bagi penulis selama menjalani proses perkuliahan terimakasih atas ilmu dan pengetahuan yang diberikan.
6. Segenap Dosen dan Staf Fakultas Ekonomi dan Bisnis Islam Universitas Islam Negeri (UIN) Alauddin Makassar.
7. Kepada keluarga Muliati SE., terima kasih atas bantuan dan tempat tinggal yang diberikan kepada penulis.
8. Teman saya Nur Insyana, Andanika, SM, Nurul fajeriayah Istiqamah, SM, terima kasih atas segala bantuan dan dukungannya yang diberikan kepada penulis. Tak lupa pula teman KKN (teman posko) yang bernama Sultan dari Fakultas Syari'ah dan Hukum sekaligus buat teman-teman dari Manajemen A serta manajemen suber daya manusia terima kasih atas dukungan, semangat dan kebersamaannya kepada penulis.
9. Untuk teman-teman yang tidak dapat penulis sebut namanya satu persatu serta seluruh teman di manajemen angkatan 2013 terima kasih atas dukungannya selama ini.
10. Teman-teman KKN Reguler Angkatan 54 tahun 2017 Universitas Islam Negeri (UIN) Alauddin Makassar khususnya di Kecamatan Lilirilau

Kabupaten soppeng terima kasih atas persaudaraan yang singkat namun bermakna.

Semoga skripsi yang penulis persembahkan ini dapat bermanfaat, Insha Allah Amiin... Akhir kata, dengan segala kerendahan hati penulis memohon maaf atas segala kekurangan dan keterbatasan dalam penulisan skripsi ini. Saran dan kritik yang membangun tentunya sangat dibutuhkan untuk penyempurnaan skripsi ini.

Penulis,

IKA AYU RAHMAWATI

10600113017



UNIVERSITAS ISLAM NEGERI
ALAUDDIN
M A K A S S A R

DAFTAR ISI

| | |
|---|--------------|
| HALAMAN JUDUL | i |
| HALAMAN PERNYATAAN KEASLIAN SKRIPSI | ii |
| HALAMAN PENGESAHAN SKRIPSI | iii |
| KATA PENGANTAR | iv |
| DAFTAR ISI | v |
| DAFTAR TABEL | vi |
| DAFTAR GAMBAR | vii |
| ABSTRAK | viii |
| BAB I PENDAHULUAN | 1-14 |
| A. Latar Belakang Masalah | 1 |
| B. Rumusan Masalah..... | 6 |
| C. Hipotesis | 7 |
| D. Definisi Operasional dan Ruang Lingkup penelitian..... | 10 |
| E. Kajian Pustaka/Penelitian terdahulu | 12 |
| F. Tujuan dan Kegunaan Penelitian | 13 |
| BAB II TINJAUAN PUSTAKA | 15-41 |
| A. Manajemen Sumber daya Manusia..... | 15 |
| B. Kinerja Pegawai | 16 |
| C. <i>Conflict</i> | 22 |
| D. Lingkungan Kerja | 30 |
| E. Hubungan Antar Variabel | 37 |
| F. Kerangka Pikir | 41 |
| BAB III METODE PENELITIAN | 42-55 |
| A. Jenis dan Lokasi Penelitian | 42 |
| B. Pendekatan Penelitian | 42 |
| C. Populasi dan Sampel | 43 |
| D. Sumber Data | 44 |
| E. Metode Pengumpulan | 44 |
| F. Instrumen Penelitian | 45 |
| G. Teknik Pengolahan dan Analisa Data..... | 47 |
| H. Uji Validasi dan Reabilitas | 48 |
| I. Uji Asumsi Klasik..... | 48 |
| J. Analisis Regresi Berganda..... | 52 |

| | |
|--|---------------|
| K. Uji Hipotesis | 54 |
| BAB IV HASIL PENELITIAN DAN PEMBAHASAN..... | 56-92 |
| A. Gambaran Umum Perusahaan | 57 |
| B. Hasil Penelitian | 59 |
| C. Analisis Data..... | 68 |
| D. Pembahasan | 84 |
| BAB V PENUTUP..... | 93-95 |
| A. Kesimpulan | 93 |
| B. Saran..... | 94 |
| DAFTAR PUSTAKA | 96-98 |
| LAMPIRAN..... | 99-116 |
| DAFTAR RIWAYAT HIDUP | 117 |

DAFTAR TABEL

| No. | Teks | Hal. |
|----------|---|------|
| 3.5 | Penelitian Terdahulu | 12 |
| 3.6 | Pandangan Lama dan Baru Tentang <i>Conflict</i> | 26 |
| 3.7 | Populasi | 43 |
| 3.8 | Instrumen Penelitian | 45 |
| 3.9 | Hipotesis Nol | 51 |
| 4.0 | Interval Koefisien | 53 |
| 4.1 | Karakteristik Responden Berdasarkan Jenis Kelamin | 61 |
| 4.2 | Karakteristik Responden Berdasarkan Usia | 62 |
| 4.3 | Karakteristik Responden Berdasarkan Pendidikan Terakhir | 63 |
| 4.4 | Karakteristik Responden Berdasarkan Masa Kerja | 64 |
| 4.5 | Karakteristik Responden Berdasarkan Pangkat/Golongan | 65 |
| 4.6 | Tanggapan Responden Mengenai <i>Conflict</i> Atribut Produk | 66 |
| 4.7 | Tanggapan Responden Mengenai Lingkungan Kerja | 67 |
| 4.8 | Tanggapan Responden Mengenai Kinerja Pegawai | 68 |
| 4.9-4.11 | Hasil Uji Validitas | 69 |
| 4.12 | Hasil Uji Reliabilitas | 72 |
| 4.13 | Hasil Uji Multikolinieritas | 75 |

| | |
|---|----|
| 4.14 Hasil Uji Autokorelasi | 76 |
| 4.15 Durbin Watson | 77 |
| 4.16 Hasil Pengujian Regresi | 79 |
| 4.17 Hasil Uji Koefisien Korelasi (R) | 81 |
| 4.18 Pedoman Untuk Memberikan Interpretasi koefisien Korelasi | 81 |
| 4.19 Hasil Uji koefisien Determinasi (R^2) | 82 |
| 4.20 Hasil Uji f (Simultan) | 83 |
| 4.21 Hasil Uji t (Parsial) | 84 |

DAFTAR GAMBAR

| No. | Teks | Hal. |
|------------|-------------------------------|-------------|
| 4.0 | Kerangka Pikir | 41 |
| 4.1 | Hasil Uji Normalitas | 74 |
| 4.2 | Hasil Uji Heteroskedastisitas | 78 |

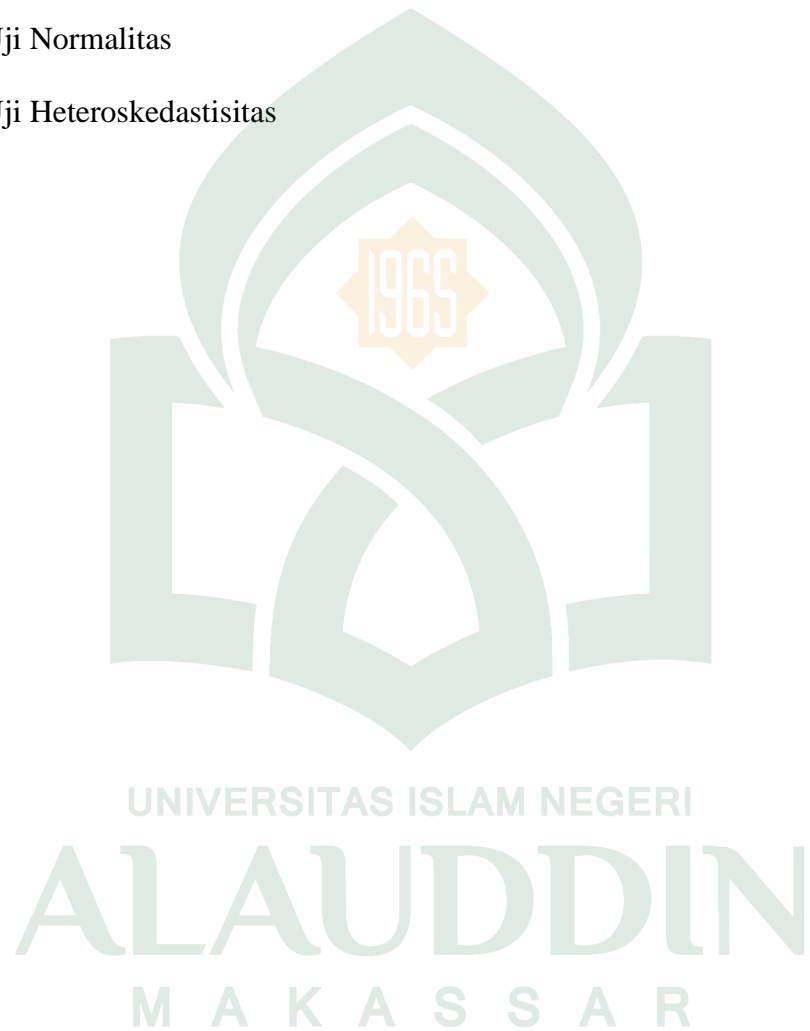

ABSTRAK

NAMA : IKA AYU RAHMAWATI

NIM : 10600113017

JUDUL SKRIPSI : Pengaruh *Conflict* dan Lingkungan Kerja Terhadap Kinerja Pegawai Pada Kantor Dewan Perwakilan Rakyat Daerah (DPRD) Kabupaten Gowa.

Perusahaan tidak mungkin terlepas dari tenaga kerja manusia, walaupun aktivitas perusahaan itu telah mempunyai modal yang cukup besar dan teknologi modern, sebab bagaimanapun majunya teknologi tanpa ditunjang oleh manusia sebagai sumber dayanya maka tujuan perusahaan tidak akan tercapai. Fenomena yang terjadi pada pegawai adalah dimana para pegawai masih banyak yang datang terlambat, bahkan ada sebagian pegawai yang lambat datang lalu cepat pulang serta ketidaktepatan dalam melaksanakan tugas-tugasnya. Penelitian ini bertujuan untuk mengetahui pengaruh *Conflict* dan Lingkungan Kerja Terhadap Kinerja Pegawai pada Kantor Dewan Perwakilan Rakyat Daerah (DPRD) Kabupaten Gowa, baik secara simultan maupun parsial.

Jenis Penelitian ini adalah Kuantitaif. Menggunakan data yang bersifat angka-angka dianalisis melalui statistik. Sampel dalam penelitian ini menggunakan *Sampel jenuh*. Teknik pengumpulan data menggunakan kuesioner yang disebar kepada para pegawai di Kantor Dewan Perwakilan Rakyat Daerah (DPRD) Kabupaten Gowa yang dianggap sesuai dengan penelitian yang dilakukan sebanyak 42 sampel. Data dianalisis menggunakan uji validitas dan uji reliabilitas, uji asumsi klasik, analisis regresi berganda (uji koefisien determinasi, uji F dan uji t) dengan bantuan software SPSS 22.

Hasil penelitian menunjukkan bahwa secara simultan (uji F) *Conflict* dan lingkungan kerja berpengaruh terhadap kinerja pegawai pada Kantor Dewan Perwakilan Rakyat Daerah (DPRD) Kabupaten Gowa. Hasil Uji t (uji parsial) *Conflict* berpengaruh terhadap kinerja pegawai dan lingkungan kerja berpengaruh terhadap kinerja pegawai. Di uji secara keseluruhan maka *Conflict* dan lingkungan kerja berpengaruh secara signifikan terhadap kinerja pegawai pada Kantor DPRD Kabupaten Gowa.

Kata Kunci : *Conflict*, Lingkungan Kerja, Kinerja Pegawai.

BAB I

PENDAHULUAN

A. Latar Belakang

Sumber daya manusia adalah faktor penting dalam kelangsungan hidup suatu organisasi baik itu organisasi swasta maupun organisasi publik karena manusia merupakan unsur pengatur dan pelaksana dari setiap kegiatan organisasi. Sumber daya manusia sangat menentukan untuk merealisasikan keberhasilan organisasi dalam mencapai tujuan yang telah ditetapkan.

Manajemen Sumber daya manusia di akui sebagai suatu isu global dan integral dari daya saing di arena globalisasi. Tidak dapat dipungkiri bahwa segala masalah yang muncul dalam perkembangan dan persaingan pelayanan publik maupun bisnis yang muncul berasal dari manusia dan hanya dapat dikelola dan diselesaikan oleh manusia itu sendiri. Oleh karena itu muncul konsep penting yang diakui sebagai kunci keunggulan dibidang sumber daya manusia yaitu melalui *the right people in the right place at the right time.*¹

Manusia selalu berperan aktif dan dominan dalam setiap kegiatan organisasi publik dan bisnis, karena manusia menjadi perencana, pelaku dan penentu terwujudnya tujuan organisasi publik dan bisnis. Tujuan tersebut tidak mungkin terwujud tanpa peran aktif manusia (dalam hal karyawan/pegawai), bagaimanapun canggihnya alat-alat yang dimiliki organisasi tidak akan

¹Herianus Peoni. *Pengaruh karakteristik individu dan Lingkungan kerja, terhadap kinerja karyawan (Studi pada PT. Taspen (persero) cabang manado: 2014)*, Jurnal. h. 2

memberikan manfaat bagi organisasi, jika tidak ada peran aktif dari kinerja karyawan.

Perusahaan tidak mungkin terlepas dari tenaga kerja manusia, walaupun aktivitas perusahaan itu telah mempunyai modal yang cukup besar dan teknologi modern, sebab bagaimanapun majunya teknologi tanpa ditunjang oleh manusia sebagai sumber dayanya maka tujuan perusahaan tidak akan tercapai, dengan demikian maka sumber daya manusia sangat penting untuk diberikan arahan dan bimbingan dari manajemen perusahaan pada umumnya dan manajemen sumber daya manusia pada khususnya. Masalah sumber daya manusia masih menjadi sorotan dan tumpuan bagi perusahaan untuk tetap dapat bertahan di era globalisasi. Sumber daya manusia mempunyai peran utama dalam setiap kegiatan perusahaan. Walaupun didukung dengan sarana dan prasarana serta sumber daya yang berlebihan, tetapi tanpa dukungan sumber daya manusia yang handal, kegiatan perusahaan tidak akan terselesaikan dengan baik. Hal ini menunjukkan bahwa sumber daya manusia salah satu kunci pokok yang harus diperhatikan dengan segala kebutuhannya. Sebagai kunci pokok, sumber daya manusia akan menentukan keberhasilan pelaksanaan kegiatan perusahaan.²

Dewan Perwakilan Rakyat Daerah (DPRD) Kab.Gowa sebagai salah satu unsur pemerintah daerah secara resmi yang memiliki visi dan misi agar terwujudnya sekretariat DPRD yang mendukung optimalisasi tugas pokok dan fungsi DPRD dalam peningkatan kualitas hidup masyarakat Kab.Gowa.

²Aditya Kiswuryanto. *Analisis Pengaruh Kompensasi dan Lingkungan Kerja Terhadap Kinerja Karyawan Dengan Kepuasan Kerja Sebagai Variabel Intervening (Studi Pada Karyawan Bagian HRD di PT Indocemet Tunggal Prakasa Tbk. Bogor 2014)*. Jurnal

Keberhasilan suatu organisasi sangat dipengaruhi oleh kinerja individu karyawannya. Setiap organisasi atau perusahaan akan selalu berusaha untuk meningkatkan kinerja karyawannya, dengan harapan apa yang menjadi tujuan perusahaan akan tercapai. Berbagai cara akan ditempuh oleh perusahaan dalam meningkatkan kinerja karyawannya, misalnya dengan melalui pendidikan, pelatihan, menciptakan lingkungan kerja yang kondusif dan sebagainya. Perilaku yang nyata yang ditampilkan setiap orang sebagai prestasi kerja yang dihasilkan oleh karyawan sesuai dengan perannya dalam perusahaan. Untuk dapat melaksanakan misi ini, kinerja karyawan memegang peranan yang sangat penting dan menentukan.³ Oleh karena itu, sumber daya manusia perlu dikelola dengan baik untuk meningkatkan kinerja karyawan.

Menurut peneliti, kantor DPRD Kab. Gowa bulan juli tahun 2016 pada saat melakukan praktik kerja lapangan yang menjadi masalah bagi organisasi adalah kinerja karyawan. Dimana para pegawai masih banyak yang datang terlambat bahkan ada sebagian pegawai yang lambat datang lalu cepat pulang serta ketidaktepatan dalam melaksanakan tugas-tugasnya (Tidak tepat waktu).

Ada dua hal yang dapat memengaruhi kinerja karyawan, diantaranya adanya *conflict* dan lingkungan kerja. *Conflict* mengacu pada pertentangan antara individu atau kelompok yang dapat meningkatkan ketegangan sebagai akibat saling menghalangi dalam pencapaian tujuan. Ada Pendapat yang mengatakan bahwa setiap orang itu memiliki perbedaan secara istilah disebut "*different thinking, different opinion, different analysis, and too different action*". Dan

³Veitzhal Rivai. *Manajemen Sumber Daya Manusia Untuk Perusahaan Dari Teori ke Praktik*. (Jakarta: PT. Rajagrafindo Persada 2004). h. 309

perbedaan itu terjadi karena dilatarbelakangi oleh berbagai sebab, seperti latar belakang *experience*, *reference*, keluarga, pendidikan, organisasi dan lain sebagainya. Dimana perbedaan ini secara langsung dan tidak langsung telah melahirkan konflik.⁴

Terlepas dari faktor yang melatarbelakangi terjadinya suatu konflik, gejala yang mengemuka dalam suatu organisasi saat terjadi konflik dimana saat individu atau kelompok menunjukkan sikap bermusuhan dengan individu atau kelompok lain yang berpengaruh terhadap kinerja dalam melakukan aktivitas organisasi.

Konflik dalam sebuah organisasi dapat terjadi karena berbagai sebab, contohnya adanya komunikasi yang tidak berjalan dengan baik, ketidakjelasan struktur atau pekerjaan dan masalah-masalah yang berkaitan dengan kepribadian yang dimiliki oleh masing-masing individu maupun kelompok yang berbeda. Pada dasarnya konflik bukanlah sesuatu hal yang buruk, konflik dapat berdampak positif dan dapat pula berdampak negatif.

Bagi sebagian orang konflik yang terjadi atau dialami akan memengaruhi pada menurunnya produktifitas kerja, namun sebagian orang lainnya konflik memiliki pengaruh besar dalam menumbuhkan semangat motivasi. Artinya mereka yang mengalami konflik akan mengarahkan konflik itu ketempat positif, yaitu berusaha untuk memotivasi dirinya untuk lebih baik dari sebelumnya. Dan ilmu manajemen berusaha keras memberikan kupasan konflik dari segi pendekatan manajemen yaitu bagaimana *manage* konflik tersebut.

⁴Irham Fahmi. *Manajemen (Teori, kasus dan solusi)*. Cetakan kedua. (Bandung: Alfabeta 2012). h. 265

Selain konflik, lingkungan kerja juga berperan penting dalam meningkatkan kinerja karyawan. Lingkungan kerja adalah segala sesuatu yang ada di sekitar para pekerja yang dapat mempengaruhi dirinya dalam menjalankan tugas-tugas yang dibebankan. Menyatakan bahwa lingkungan kerja dalam suatu organisasi mempunyai arti penting bagi individu yang bekerja di dalamnya, karena lingkungan ini akan mempengaruhi secara langsung maupun tidak langsung manusia yang ada di dalamnya.⁵ Lingkungan kerja dalam organisasi akan memberikan gambaran bahwa seseorang bekerja akan menghasilkan output yang baik bila mereka cocok dengan organisasi dan pekerjaannya. lingkungan kerja dimana keseluruhan alat perkakas dan bahan yang dihadapi, lingkungan sekitarnya dimana seseorang bekerja, metode kerjanya serta pengaturan kerjanya baik sebagai perseorangan maupun sebagai kelompok.⁶ Kondisi lingkungan dapat memengaruhi kinerja karyawan seperti yang dikemukakan Robbins, bahwa para karyawan menaruh perhatian yang besar terhadap lingkungan kerja mereka, baik dari segi kenyamanan pribadi maupun kemudahan melakukan pekerjaan dengan baik.⁷

Menurut peneliti bahwa pada saat berada dalam kantor tersebut dari segi tata letak benda-benda yang ada dalam setiap ruangan dapat membuat pegawai merasa tidak nyaman, salah satunya itu susunan mejanya yang kurang teratur sehingga orang yang lewat merasa sempit, dan juga mengenai peralatan menurut

⁵Alex Nitisemito. *Manajemen Personalia: Manajemen Sumber Daya Manusia*. (Ghalia Indonesi, Jakarta: 1982). h. 53

⁶Sedarmayanti. *Sumber Daya Manusia dan Produktivitas Kerja*. (Mandar Maju, Bandung: 2001). h. 21

⁷Stephen Robbins. *Perilaku Organisasi*. PT Indeks, Kelompok Gramedia, (Jakarta: 2006) h. 32

peneliti alangkah baiknya jika dalam kantor tersebut disediakan mesin cetak seperti foto copy.

Faktor-faktor lingkungan kerja, kondisi lingkungan kerja pada dasarnya dapat dibedakan menjadi dua : (1) lingkungan fisik atau tempat kerjanya : penerangan tataletak, dan peralatan. (2) kondisi psikososial atau perlakuan yang diterima, tempat kerja yang memudahkan interaksi sosial yang tercipta tersebut dapat berpengaruh positif terhadap prestasi kerja pegawai. Menyatakan bahwa lingkungan kerja juga menentukan persepsi karyawan tentang pekerjaan dan hasil kerjanya. Dari pernyataan para ahli bisa dilihat bahwa lingkungan kerja memegang peranan yang sangat penting demi menunjang kinerja karyawan yang optimal.⁸

Dari uraian di atas, maka peneliti tertarik untuk mengadakan penelitian dengan judul **“Pengaruh *Conflict* dan Lingkungan Kerja Terhadap Kinerja Pegawai pada Kantor DPRD Kabupaten Gowa”**.

B. Rumusan Masalah

Dari uraian latar belakang tersebut, maka rumusan masalah dalam penelitian ini adalah :

1. Apakah ada pengaruh *conflict* dan lingkungan kerja secara simultan terhadap kinerja pegawai pada kantor DPRD Kab.Gowa?
2. Apakah ada pengaruh *conflict* terhadap kinerja pegawai pada kantor DPRD Kab.Gowa?

⁸Simamora. *Manajemen sumber daya manusia dan lingkungan kerja*. (Bandung: Pioner Jaya 2009). h. 83

3. Apakah ada pengaruh lingkungan kerja terhadap kinerja pegawai pada kantor DPRD Kab.Gowa?
4. Variabel manakah dominan berpengaruh antara *conflict* dan lingkungan kerja terhadap kinerja pegawai pada kantor DPRD Kab.Gowa?

C. Hipotesis

Hipotesis merupakan jawaban sementara terhadap rumusan masalah penelitian, dimana rumusan masalah penelitian telah dinyatakan dalam bentuk kalimat pertanyaan. Hipotesis yang diajukan dalam penelitian ini adalah :

1. *Conflict* dan lingkungan kerja secara simultan berpengaruh terhadap kinerja pegawai pada kantor DPRD Kab. Gowa.

Suatu organisasi ingin memiliki tenaga kerja yang handal dan berkualitas, ini salah satunya dapat dilakukan dengan cara mengambil atau menarik sumber daya manusia yang berasal dari organisasi atau perusahaan lain. Ini sebagaimana ditegaskan oleh Wahyudi (dalam Irham Fahmi 2012:266) yaitu “Pada saat permulaan muncul suatu krisis ditandai adanya pertentangan untuk memperebutkan sumber daya organisasi yang terbatas, maupun disebabkan lingkungan kerja yang tidak kondusif.”⁹

Adapun penelitian oleh Subechi Maulana (2015) tentang pengaruh konflik dan lingkungan kerja terhadap kinerja karyawan pada PDAM tirta moedal kota semarang, bahwa konflik dan lingkungan kerja secara simultan berpengaruh terhadap kinerja pegawai.

Berdasarkan uraian di atas dirumuskan hipotesis sebagai berikut :

⁹Irham Fahmi. 2012. *Manajemen (Teori, kasus dan solusi)*. (Cetakan kedua. Bandung: Alfabeta 2012). h. 266

H_1 : Diduga *conflict* (X_1) dan lingkungan kerja (X_2) secara simultan berpengaruh terhadap kinerja pegawai (Y).

2. *Conflict* berpengaruh terhadap kinerja pegawai pada kantor DPRD Kab. Gowa.

mengartikan konflik mengacu pada pertentangan antar individu atau kelompok yang dapat meningkatkan ketegangan sebagai akibat saling menghalangi dalam pencapaian tujuan DuBrin, A. J. (1984:346). Konflik organisasi (*organizational conflict*) adalah ketidaksesuaian antara dua atau lebih anggota-anggota atau kelompok-kelompok organisasi yang timbul karena adanya kenyataan bahwa mereka harus membagi sumber daya-sumber daya yang terbatas atau kegiatan kerja dan atau karena kenyataan bahwa mereka mempunyai perbedaan status, tujuan, nilai atau persepsi”.

Adapun penelitian terdahulu oleh Nur Saina (2013) yaitu Konflik, stres kerja dan kepuasan kerja pengaruhnya terhadap kinerja pegawai pada Universitas Khairun Ternate, analisis datanya metode survei dengan hasil penelitian Konflik berpengaruh negatif terhadap kinerja pegawai.

Berdasarkan uraian di atas dirumuskan hipotesis sebagai berikut :

H_2 : Diduga *conflict* (X_1) berpengaruh negatif dan signifikan terhadap kinerja pegawai (Y).

3. Lingkungan kerja berpengaruh terhadap kinerja pegawai pada kantor DPRD Kab. Gowa.

Faktor-faktor lingkungan kerja menurut Simamora kondisi lingkungan kerja pada dasarnya dapat dibedakan menjadi dua : (1) Lingkungan fisik atau

tempat kerjanya: ventilasi, penerangan, tata letak dan peralatan. (2) Kondisi psikososial atau perlakuan yang diterima, tempat kerja yang memudahkan intraksi sosial yang tercipta tersebut dapat berpengaruh positif terhadap prestasi kerja karyawan.¹⁰

Menurut penelitian tentang lingkungan kerja terhadap kinerja pegawai yang dilakukan oleh Nurdiansyah (2009) menunjukkan hasil tentang pengaruh positif dan signifikan antara lingkungan kerja terhadap kinerja pegawai.

Berdasarkan uraian di atas dirumuskan hipotesis sebagai berikut :

H₃ : Diduga lingkungan kerja (X₂) berpengaruh positif dan signifikan terhadap kinerja pegawai (Y).

4. Lingkungan kerja (Variabel X₂) dominan berpengaruh terhadap kinerja pegawai pada kantor DPRD Kab. Gowa.

Pendapat lain mengatakan bahwa kinerja merupakan keadaan emosional yang menyenangkan atau tidak menyenangkan. Hal ini akan tampak dari sikap positif pegawai terhadap segala sesuatu yang dihadapi dengan lingkungan kerja. Kinerja berhubungan erat dengan sikap dari pegawai terhadap pekerjaannya, situasi kerja, kerjasama antara pimpinan dengan pegawai. Hal ini menunjukkan bahwa kinerja sebagai hasil interaksi manusia dengan lingkungan kerja.¹¹

Senada dengan Simamora menyatakan bahwa lingkungan kerja juga menentukan persepsi karyawan tentang pekerjaan dan hasil kerjanya. Dari

¹⁰Simamora. *Manajemen sumber daya manusia dan lingkungan kerja*. (Bandung: Pioner Jaya 2009). h.83

¹¹Hani Handoko. *Manajemen Sumber Daya Manusia*. (Cetakan kedua puluh BPFE, Yogyakarta: 2009) h. 143

pernyataan para ahli bisa dilihat bahwa lingkungan kerja memegang peranan yang sangat penting demi menunjang kinerja karyawan yang optimal.¹²

Berdasarkan uraian di atas dirumuskan hipotesis sebagai berikut :

H₄ : Diduga lingkungan kerja (X_2) dominan berpengaruh terhadap kinerja pegawai (Y).

D. Definisi Operasional Variabel dan Ruang Lingkup Penelitian

1. Variabel Penelitian

Variabel penelitian adalah suatu variabel baik yang dibentuk sebagai variabel independen, variabel dependen, variabel mediasi, variabel intervening maupun variabel moderasi yang sesuai dengan kebutuhan hipotesis yang dikembangkan oleh peneliti sehingga diperoleh informasi kemudian ditarik kesimpulannya variabel dalam penelitian ini yaitu :

a. Variabel Independen (X)

Variabel independen adalah variabel yang mempengaruhi variabel dependen, baik yang pengaruhnya positif maupun yang pengaruhnya negatif, dalam *script analysis* akan terlihat bahwa variabel yang menjelaskan mengenai jalan atau cara sebuah masalah dipecahkan adalah tidak lain variabel-variabel independen. Variabel independen dalam penelitian ini sebagai berikut :

1. *Conflict* (X_1)

Conflict adalah sebuah persepsi yang berbeda yang biasa terjadi pada pegawai kantor DPRD Kab.Gowa atau ketidaksesuaian nilai sehingga menimbulkan suatu pertentangan serta kesalahpahaman dalam berkomunikasi.

¹²Simamora. *Manajemen sumber daya manusia dan lingkungan kerja*. (Bandung: Pioner Jaya 2009). h.147

2. Lingkungan kerja (X_2)

Lingkungan kerja adalah segala sesuatu yang ada di dalam kantor DPRD Kab.Gowa atau disekitar para pegawai yang dapat mempengaruhi pekerja dalam menjalankan tugas-tugasnya.

b. Variabel Dependen (Y)

Variabel dependen adalah variabel yang menjadi pusat perhatian peneliti dalam *script analysis*. Nuansa sebuah masalah tercermin dalam variabel dependen. Hakikat sebuah masalah mudah terlihat dengan mengenali berbagai variabel dependen yang digunakan dalam sebuah model. Variabilitas dari atau faktor inilah yang berusaha untuk dijelaskan oleh seorang peneliti.¹³ Variabel dependen dalam penelitian ini adalah kinerja pegawai.

1. Kinerja Pegawai (Y_1)

Kinerja pegawai adalah segala sesuatu yang dilakukan para pegawai dan memperoleh hasil yang maksimal. Hasil pekerjaan pegawai kantor DPRD Kab.Gowa akan baik jika pegawai merasa semangat, aman dan nyaman dalam melaksanakan pekerjaannya.

2. Ruang Lingkup

Penelitian ini hanya tertuju pada pengaruh *conflict* dan lingkungan kerja terhadap kinerja pegawai pada kantor DPRD Kab.Gowa. Oleh karena itu, penulis hanya akan menguraikan masalah pokok yang menjadi bahan penelitian seperti pengaruh *conflict* dan lingkungan kerja secara simultan terhadap kinerja pegawai,

¹³Agusty Ferdinand. *Metode Penelitian Manajemen: Pedoman Penelitian Untuk Penulisan Skripsi, Tesis dan Disertasi Ilmu Manajemen*. (Semarang: Universitas Diponegoro 201). h. 28

pengaruh *conflict* terhadap kinerja pegawai, pengaruh lingkungan kerja terhadap kinerja pegawai dan manakah dominan berpengaruh antara *conflict* dan lingkungan kerja terhadap kinerja pegawai. Penulis melakukan pembatasan, agar uraian atau penelitian dapat lebih fokus.

E. Kajian Pustaka/ Penelitian Terdahulu

Beberapa hasil studi empiris yang memiliki relevansi dengan penelitian ini dan diharapkan dapat lebih mempertajam dan memperkuat rumusan kerangka pikir.

Penelitian terdahulu sangat penting sebagai dasar pijakan dalam rangka penyusunan penelitian ini. Dari beberapa peneliti tentang variabel-variabel yang mempengaruhi konflik dan lingkungan kerja terhadap kinerja dapat dilihat pada tabel berikut :

Tabel 3.5
Penelitian Terdahulu

| No./Nama/Tahun | Judul Penelitian | Analisis data | Hasil penelitian |
|---------------------------|--|----------------------|--|
| 1. Dwi Septianto (2010) | Pengaruh lingkungan kerja dan Stres kerja terhadap Kinerja Karyawan. (Studi pada PT. Pataya Raya Semarang) | Analisis Kuantitatif | Terdapat pengaruh secara positif dan signifikan terhadap kinerja karyawan. |
| 2. Nur Saina (2013) | Konflik, Stres kerja Dan Kepuasan kerja Pengaruhnya terhadap Kinerja Pegawai Pada Universitas Khairun Ternate. | Metode Survei | konflik secara parsial berpengaruh negatif terhadap kinerja pegawai. |
| 3. Dini Kurniasari (2013) | Pengaruh Konflik Peran dan Stres Kerja Terhadap Kinerja | Analisis jalur | Konflik Peran Memiliki pengaruh |

| | | | |
|---|--|---|---|
| 4. Rokhilah dan Susetyo Darmanto (2014) | Karyawan PT. Glory Industrial Semarang II Pengaruh Kompetensi, Motivasi dan Lingkungan kerja Terhadap Kinerja Penyuluh Lapangan Program Keluarga Berencana (PLKB) Di Kabupaten Pemasang | Analisis data dilakukan dengan melakukan uji kualitas data, uji asumsi klasik, uji kebaikan model dan uji hipotesis | negatif dan signifikan terhadap kinerja karyawan. Lingkungan kerja berpengaruh positif Terhadap kinerja pegawai. |
|---|--|---|---|

F. Tujuan dan Kegunaan Penelitian

a. Tujuan Penelitian

Sesuai dengan permasalahan yang dirumuskan, maka tujuan dari penelitian ini adalah sebagai berikut :

1. Untuk mengetahui pengaruh *conflict* dan lingkungan kerja secara simultan terhadap kinerja pegawai pada kantor DPRD Kab.Gowa.
2. Untuk mengetahui pengaruh *conflict* terhadap kinerja pegawai pada kantor DPRD Kab.Gowa.
3. Untuk mengetahui pengaruh lingkungan kerja terhadap kinerja pegawai pada kantor DPRD Kab.Gowa.
4. Untuk mengetahui variabel yang dominan berpengaruh terhadap kinerja pegawai pada kantor DPRD Kab.Gowa.

b. Kegunaan Penelitian

Kegunaan yang diharapkan dari hasil penelitian ini dapat dijabarkan sebagai berikut :

1. Instansi

Sebagai masukan dan saran yang bisa dipertimbangkan bagi pihak kantor DPRD Kab.Gowa terkait dengan peningkatan kinerja karyawan melalui pengelolaan konflik dan lingkungan kerja.

2. Akademisi

Untuk memperluas wawasan khasanah keilmuan dan pengetahuan dalam bidang sumber daya manusia terkait dengan permasalahan konflik, lingkungan kerja dan kinerja karyawan.

3. Masyarakat

Hasil penelitian ini dapat digunakan sebagai referensi yang dapat memberikan perbandingan dalam melakukan penelitian pada bidang yang sama.

BAB II

TINJAUAN PUSTAKA

A. Manajemen Sumber Daya Manusia

Manajemen (*Management*) merupakan suatu rangkaian aktivitas (termasuk perencanaan dan pengambilan keputusan, pengorganisasian kepemimpinan dan pengendalian) yang diarahkan pada sumber-sumber daya organisasi (manusia, finansial fisik, dan informasi) untuk mencapai tujuan organisasi dengan cara yang efektif dan efisien.

Manajemen sumber daya manusia adalah ilmu dan seni mengatur hubungan dan peranan tenaga kerja agar efektif dan efisien membantu terwujudnya tujuan perusahaan, karyawan dan masyarakat.¹⁴ Sedangkan menurut Simamora, manajemen sumber daya manusia adalah pendayagunaan, pengembangan, penilaian, pemberian jasa dan pengelolaan individu anggota organisasi atau kelompok karyawan.¹⁵

Sumber daya manusia merupakan kekuatan potensial dalam pengolahan seluruh *resources* yang ada dimuka bumi karena pada dasarnya manusia merupakan makhluk ciptaan Allah yang paling sempurna dibandingkan dengan makhluk ciptaan Allah yang lainnya. Ayat-ayat Al-Qur'an yang menerangkan tentang diciptakannya manusia dalam bentuk yang sebaik-baiknya, diberi seperangkat alat potensial yang berupa pendengaran, penglihatan, akal dan hati. Allah berfirman dalam Surah At-Tiin ayat 4 :

¹⁴Malayu Hasibuan. *Manajemen sumber daya manusia*. Edisi revisi. (Jakarta: Bumi Aksara 2001) h. 10

¹⁵Henry Simamora. *Manajemen sumber daya manusia/Henry Simamora*. (Edisi Ketiga, Cetakan Kedua. Yogyakarta : YKPN 2004) h. 5

لَقَدْ خَلَقْنَا الْإِنْسَانَ فِي أَحْسَنِ تَقْوِيمٍ ﴿١٦﴾

Terjemahnya :

Sesungguhnya Kami telah menciptakan manusia dalam bentuk yang sebaik-baiknya.¹⁶

Kata *al-ihsan/manusia* menunjukkan bahwa “manusia” yang dimaksud oleh ayat ini adalah jenis manusia secara umum, mencakup yang mukmin maupun yang kafir. Kata *taqwim* berakar dari kata *qawama*, yang darinya terbentuk kata *qa'imah*, *Istiqamah*, *aqimu* dan sebagainya, yang keseluruhannya menggambarkan kesempurnaan sesuatu sesuai dengan objeknya. ArRaghib al-Ashfahani, pakar bahasa Al-Qur'an, memandang kata *taqwim* di sini sebagai isyarat tentang keistimewaan manusia dibandingkan binatang, yaitu akal, pemahaman, dan bentuk fisik dan psikis yang sebaik-baiknya, yang menyebabkan manusia dapat melaksanakan fungsinya sebaik mungkin Tujuan utama Surah ini adalah mengingatkan bahwa kesempurnaan penciptaan itu mengandung konsekuensi kewajiban menggunakan semua potensi yang dimiliki sebagaimana yang dikehendaki oleh Allah Sang Pencipta, yang tidak akan menyia-nyiakan amal baik seseorang.

¹⁶Departemen Agama RI, *Al-Qur'an dan Terjemahannya* (Jakarta: Al Fatih, 2013), h. 597

B. Kinerja

1. Defenisi Kinerja

Kinerja pada dasarnya merupakan perilaku nyata yang dihasilkan setiap orang sebagai prestasi kerja yang dihasilkan oleh karyawan sesuai dengan perannya dalam perusahaan. Untuk mendapatkan kinerja yang baik dari seorang karyawan pada sebuah organisasi harus dapat memberikan sarana dan prasarana sebagai penunjang dalam penyelesaian pekerjaan. Istilah kinerja sendiri merupakan tujuan dari kata *Job Performance* atau *Actual Performance* (prestasi kerja atau prestasi sesungguhnya yang dicapai oleh seseorang).

Kinerja merupakan hasil pekerjaan yang mempunyai hubungan kuat dengan tujuan strategis organisasi, kepuasan konsumen dan memberikan kontribusi pada ekonomi (Armstrong dan Baron). Armstrong juga memperbarui perumusannya dengan menyatakan bahwa Manajemen Kinerja adalah proses sistematis untuk memperbaiki kinerja organisasional dengan mengembangkan kinerja individual dan tim.¹⁷ Kinerja adalah hasil kerja secara kualitas dan kuantitas yang di capai seorang pegawai dalam melaksanakan tugasnya sesuai dengan tanggung jawab yang diberikan kepadanya¹⁸ Sedangkan menurut Veitzhal Rivai, kinerja tersebut perilaku nyata yang ditampilkan setiap pegawai sebagai prestasi kerja yang dihasilkan sesuai dengan perannya dalam perusahaan.¹⁹

¹⁷Wibowo. *Manajemen kinerja*. Edisi kelima. (Jakarta: Rajawali Pers 2016). h. 7

¹⁸Anwar Mangkunegara. *Perencanaan dan pengembangan sumber daya manusia*. (Bandung: Refika Aditama 2008). h. 67

¹⁹Veitzhal Rivai. *Manajemen Sumber Daya Manusia Untuk Perusahaan Dari Teori ke Praktik*. (Jakarta: PT Rajagrafindo Persada 2004). h. 309

Kinerja dalam pandangan Islam adalah orang yang bekerja yang menyumbangkan jiwa dan tenaganya untuk kebaikan diri, keluarga, masyarakat dan perusahaan.

Dalam ayat Al-Qur'an surah At-Taubah ayat 105 dijelaskan tentang kinerja pegawai, ayat yang dimaksud sebagai berikut :

وَقُلِ اعْمَلُوا فَسَيَرَى اللَّهُ عَمَلَكُمْ وَرَسُولُهُ وَالْمُؤْمِنُونَ وَسَتُرَدُّونَ إِلَىٰ عِلْمِ
الْغَيْبِ وَالشَّهَادَةِ فَيُنَبِّئُكُمْ بِمَا كُنْتُمْ تَعْمَلُونَ

Terjemahnya :

Dan Katakanlah: Bekerjalah kamu, Maka Allah dan Rasul-Nya serta orang-orang mukmin akan melihat pekerjaanmu itu, dan kamu akan dikembalikan kepada (Allah) yang mengetahui akan yang ghaib dan yang nyata, lalu diberitakan-Nya kepada kamu apa yang telah kamu kerjakan.²⁰

(*A'malu*) Kosa kata ini adalah kata kerja perintah untuk jamak yang bermakna “bekerjalah kamu”. Akar katanya adalah huruf-huruuf ‘*ain*, *mim* dan *lam* yang bermakna pokok “melakukan perbuatan”²¹

Surah At-Taubah ayat 105 menjelaskan bahwa Allah memerintah untuk bekerja, dan Allah pasti membalas semua apa yang telah kita kerjakan. Yang berkesan dalam ayat ini adalah penegasan Allah bahwa motivasi atau niat bekerja itu mestilah benar. Sebab jika motivasi bekerja tidak benar, Allah akan membalas dengan cara memberi azab. Karena bekerja merupakan kewajiban, maka tak heran jika Umar bin Khattab pernah menghalau orang yang berada di mesjid agar keluar

²⁰Departemen Agama Republik Indonesia. *Al-Qur'an Terjemah Perkata* (Syamli Internasional , 2008). h. 203

²¹Quthb Sayyid. *Tafsir Fi Zhilalil-Qur'an*. (Cet.1-Jakarta: Gema insani press, 2004). h.11

untuk mencari nafkah. Umar tak suka melihat orang yang pada siang hari tetap asyik duduk di mesjid, sementara sang mentari sudah terpancar bersinar.

Akan tetapi perlu diingat bahwa yang dimaksud dalam ayat diatas adalah orang yang bekerja sesuai dengan ajaran Islam. Bekerja pada jalur halal dan bukan bekerja dengan pekerjaan yang diharamkan oleh Allah. Allah Subhanuhu Wa Ta'ala telah membenteng bumi dan langit ini adalah sebagai karunia yang teramat besar untuk seluruh umat manusia. Memakmurkan bumi ini melalui kerja keras, kerja cerdas dan kerja ikhlas agar pintu keberkahan mengalir ke segala penjuru bumi ini.

2. Tolak Ukur Kinerja

Menurut Mangkunegara, faktor-faktor yang dapat mempengaruhi kinerja adalah sebagai berikut :

a. Faktor kemampuan

Secara psikologis, kemampuan (*ability*) karyawan terdiri dari kemampuan potensi (IQ) dan kemampuan *reality* (*knowledge + skill*). Artinya, pegawai yang memiliki IQ di atas rata-rata (IQ 110-120) dengan pendidikan yang memadai untuk jabatannya dan terampil dalam mengerjakan pekerjaan sehari-hari, maka ia akan lebih mudah mencapai kinerja yang diharapkan.

b. Faktor motivasi

Motivasi terbentuk dari sikap (*attitude*) seorang pegawai dalam menghadapi situasi (*situation*) kerja. Motivasi merupakan kondisi yang menggerakkan diri karyawan terarah untuk mencapai tujuan organisasi.²²

Sedangkan menurut Mathis dan Jackson dalam Silaban, faktor-faktor yang mempengaruhi kinerja sebagai berikut:

1. Kemampuan

Bagaimana seorang karyawan diberikan pekerjaan yang sesuai dengan bakat dan kemampuan yang mereka miliki.

2. Motivasi

Suatu dorongan dan semangat yang diberikan perusahaan maupun diri sendiri untuk menambah gairah kerja karyawan dalam bekerja.

3. Dukungan yang diterima

Pemberian dukungan dari perusahaan baik berupa sarana penunjang kerja, pelatihan maupun penghargaan atas prestasi kerja untuk karyawan yang dapat mempengaruhi kinerja karyawan.

4. Keberadaan pekerjaan yang mereka lakukan

Adanya suatu pekerjaan yang dilakukan oleh karyawan yang sesuai dengan kemampuan dalam bekerja membuat karyawan menjadi semangat dan akan menambah kinerja karyawan.

²²Mangkunegara, Anwar Prabu. *Perencanaan dan pengembangan sumber daya manusia*. (Bandung: Refika Aditama 2008). h. 67

5. Hubungan dengan organisasi

Jika karyawan memiliki hubungan yang baik dengan organisasi akan menciptakan suasana yang menyenangkan dan akan meningkatkan kinerja karyawan.²³

Berdasarkan beberapa pendapat ahli tersebut, maka pengukuran kinerja dalam penelitian ini terdiri atas :

- a. Kualitas Kerja. Kualitas pekerjaan menggambarkan tingkat keterandalan pekerjaan yang dihasilkan oleh para karyawan pada periode waktu tertentu. Keterandalan dimaksudkan bahwa pengukuran pelaksanaan pekerjaan karyawan telah sesuai dengan prosedur yang telah ditetapkan. Bernadin dan Russel, menyatakan kualitas kerja merupakan tingkatan dimana proses/hasil diperoleh dengan sempurna tampilan kerja secara ideal dan sesuai dengan tujuan yang ditetapkan (rapi, tertib, akurat, terorganisasi dengan baik) serta memiliki tanggung jawab dan kejujuran.
- b. Kuantitas Kerja. Kuantitas pekerjaan pegawai dapat diukur melalui tingkat absensi yaitu keadaan yang menggambarkan tingkat kemangkiran kerja para pegawai. Tingkat keterlambatan hadir ke kantor yang menggambarkan tingkat kedisiplinan pegawai. Tingkat cekatan pegawai yang menggambarkan tingkat kelambanan atau keterlambatan para pegawai dalam menyelesaikan pekerjaan. Serta lamanya waktu yang dipergunakan para karyawan dalam memberikan pelayanan publik.
- c. Ketepatan Waktu. Ketepatan waktu yaitu tingkatan dimana antar kegiatan dengan hasil yang diproduksi tepat waktu atau lebih awal khususnya antara

²³Mathis dan Jackson. *Manajemen Sumber Daya Manusia*. (Salemba Empat, Yogyakarta: 2000). h. 6

koordinasi dengan keluaran yang lain, sebisa mungkin memaksimalkan waktu untuk kegiatan lain.

3. Indikator kinerja pegawai

Menurut Riduwan (dalam Wilhelmus Andiyanto) bahwa indikator yang digunakan untuk menilai kinerja karyawan antara lain adalah sebagai berikut :

a. Tingkat kemampuan kerja sama

Kemampuan bekerjasama dengan karyawan maupun orang lain, karena dalam hal ini sangat berperan dalam kinerjanya.

b. Ketelitian

Ketelitian yang tinggi yang dimiliki karyawan dalam menyelesaikan pekerjaan dapat meningkatkan kinerjanya

c. Tingkat kuantitas dari hasil

Dengan memiliki kuantitas kerja sesuai dengan yang ditargetkan, maka hal itu akan dapat mengevaluasi kinerja karyawan dalam usaha meningkatkan prestasi kerjanya.

d. Tingkat Kualitas hasil kerja

Pekerjaan yang dilakukan dengan kualitas yang tinggi dapat memuaskan yang bersangkutan dan perusahaan. Tingkat dimana hasil aktivitas yang dilakukan mendekati sempurna, kualitas kerja diukur dari persepsi pegawai terhadap kualitas pekerjaan yang dihasilkan serta kesempurnaan tugas terhadap keterampilan dan kemampuan pegawai.²⁴

²⁴Wilhelmus Andiyanto. *Pengaruh motivasi dan kepemimpinan terhadap kinerja pegawai padan badan keluarga berencana dan pemberdayaan perempuan kabupaten manggarai. Nusa tenggara timur. Jurnal. h.13*

C. Conflict

1. Defenisi Conflict

Istilah konflik berasal dari kata kerja bahasa Latin *configer* yang berarti saling memukul. Dari bahasa Latin diadopsi kedalam bahasa Inggris, *conflict* yang kemudian diadopsi dalam bahasa Indonesia yaitu konflik. T. Han Handoko: pada hakikatnya konflik dapat didefinisikan sebagai segala macam interaksi pertentangan atau antagonistik antara dua atau lebih pihak. “Lebih jauh T. Han Handoko mengatakan tentang konflik organisasi, yaitu: Konflik organisasi (*organizational conflict*) adalah ketidaksesuaian antara dua atau lebih anggota-anggota atau kelompok-kelompok organisasi yang timbul karena adanya kenyataan bahwa mereka harus membagi sumber daya-sumber daya yang terbatas atau kegiatan kerja dan/atau karena kenyataan bahwa mereka mempunyai perbedaan status, tujuan, nilai atau persepsi”.²⁵

2. Manajemen konflik menurut pandangan Islam

Menurut Islam, konflik merupakan fenomena alami, bisa terjadi kapan saja dan tidak bisa dihindari. Konflik sudah ada dalam diri manusia ketika manusia pertama kali diciptakan. Tuhan menciptakan manusia saling berbeda satu sama lain dan dalam diri manusia diciptakan adanya sifat untuk melakukan konflik. Dalam Qur'an Surah Al-Hujurat ayat 13 :

يٰۤاَيُّهَا النَّاسُ اِنَّا خَلَقْنٰكُمْ مِّنْ ذَكَرٍ وَّاُنْثٰى وَجَعَلْنٰكُمْ شُعُوْبًا وَّقَبَاۤىِٕلَ

لِتَعَارَفُوْا اِنَّ اَكْرَمَكُمْ عِنْدَ اللّٰهِ اَتْقٰىكُمْ اِنَّ اللّٰهَ عَلِيْمٌ خَبِيْرٌ ﴿١٣﴾

²⁵Irham Fahmi. *Manajemen (Teori, kasus dan solusi)*. Cetakan kedua. (Bandung: Alfabeta 2012). h. 265

Terjemahnya :

Hai manusia, sesungguhnya kami menciptakan kamu dari seorang laki-laki dan seorang perempuan dan menjadikan kamu berbangsa-bangsa dan bersuku-suku supaya kamu saling kenal mengenal. Sesungguhnya orang yang paling mulia diantara kamu disisi Allah ialah orang yang paling taqwa diantara kamu. Sesungguhnya Allah maha mengetahui lagi maha mengenal.²⁶

Dengan pengertian kata *khalaqa* seperti di atas maka *inna khalaqnakum* dapat diterjemahkan dengan “sesungguhnya kami telah menciptakan kamu dengan ukuran atau kadar tertentu”. Selanjutnya ukuran tertentu tersebut dinamakan dengan sifat-sifat kodrati manusia; yang antara lain bahwa manusia itu memiliki sifat ketergantungan, dinamis, berkeinginan besar dan lain-lain. Sebagaimana disebutkan sendiri oleh al-Qur’an.²⁷

Ayat diatas menjelaskan bahwa Allah menciptakan manusia berbeda jenis kelamin (Laki-laki dan Perempuan), serta berbeda bangsa. Perbedaan tersebut menyebabkan terjadinya perbedaan seperti bentuk fisik, pola pikir, tujuan hidup, bahasa, agama, kebutuhan, budaya, asumsi mengenai sesuatu, sikap terhadap sesuatu, perilaku dan sebagainya. Semua perbedaan itu merupakan sumber terjadinya konflik antar manusia.

Setelah menjelaskan hakikat-hakikat agung yang menggariskan rangka-rangka alam hidup yang luhur, bersih dan sehat itu, maka surah ini menggariskan pula ciri-ciri keimanan, dan dengan nama keimanan, para mu'minin diseru supaya membentuk alam hidup ini, dan dengan nama yang sama mereka

²⁶Wirawan. *Konflik dan manajemen konflik (Teori, aplikasi dan penelitian)*. Cetakan keempat. (Jakarta: Salemba Humanika 2016). h. 24

²⁷Sayyid Quthb. *Tafsir Fi Zhalalil-Qur'an*. (Cet.1-Jakarta: Gema insani press, 2004). h. 44

diseru menjunjung komitmen-komitmennya dengan sifat yang indah ini, yang mendorong ke arah menyambut seruan dan menyerah diri kepada Allah Swt.

Jika menghendaknya, sesungguhnya Allah dapat menciptakan manusia hanya terdiri atas satu jenis seperti dalam Firmannya dalam Qur'an Surah Hud ayat 118 :

وَلَوْ شَاءَ رَبُّكَ لَجَعَلَ النَّاسَ أُمَّةً وَاحِدَةً وَلَا يَزَالُونَ مُخْتَلِفِينَ

Terjemahnya :

Jikalau Tuhanmu menghendaki, tentu dia menjadikan manusia umat yang satu, tetapi mereka senantiasa berselisih pendapat.

Ayat tersebut menunjukkan memang Allah Swt. Tidak menghendaki manusia hanya satu jenis saja. Jika manusia terdiri atas hanya satu jenis pun, mereka tetap akan berselisih pendapat dan terlibat konflik satu sama lain. Allah menciptakan manusia tidak seperti robot yang dapat diprogram sesuai dengan kehendak-Nya. Allah juga tidak menciptakan manusia seperti jam atau mesin yang selalu harus dikontrol oleh pencipta-Nya, mengganti baterainya, memutar pernya atau menarik pendulumnya. Manusia diciptakan dengan pribadi yang unik serta bisa berpikir dan bertindak mandiri, termasuk berbuat yang bertentangan dengan yang dikehendaki oleh Allah Swt. Dari kedua ayat tersebut, sifat untuk terlibat konflik memang sengaja diciptakan oleh Allah dalam tubuh manusia.²⁸

DuBrin, A. J. mengartikan konflik mengacu pada pertentangan antar individu atau kelompok yang dapat meningkatkan ketegangan sebagai akibat saling menghalangi dalam pencapaian tujuan. Manajemen konflik merupakan

²⁸Wirawan. *Konflik dan manajemen konflik (Teori, aplikasi dan penelitian)*. Cetakan keempat. (Jakarta: Salemba Humanika 2016). h. 24

urutan ke-7 dari 10 prioritas kegiatan seorang manajer dalam memimpin perusahaannya. Dalam melaksanakan tugas, mereka pasti menghadapi konflik. Konflik tersebut dapat terjadi antara pemimpin dan para pengikutnya; konflik di antara para pengikutnya; dan konflik antara anggota organisasi dan pihak diluar organisasi. Konflik dapat bersifat disfungsional, yaitu berkembang dari konflik konstruktif menjadi konflik destruktif yang akan menghambat pencapaian tujuan organisasi.

Konflik merupakan salah satu esensi dari kehidupan dan perkembangan manusia yang mempunyai karakteristik yang beragam. Manusia memiliki perbedaan jenis kelamin, strata sosial dan ekonomi, sistem hukum, bangsa, suku, agama, kepercayaan, aliran politik serta budaya dan tujuan hidupnya. Dalam sejarah umat manusia, perbedaan inilah yang selalu menimbulkan konflik. Selama masih ada perbedaan tersebut, konflik tidak dapat dihindari dan selalu akan terjadi. Ada benarnya jika sejarah umat manusia merupakan sejarah konflik. Konflik selalu terjadi di dunia, dalam sistem sosial yang bernama negara, bangsa, organisasi, perusahaan dan bahkan dalam sistem sosial terkecil yang bernama keluarga dan pertemanan. Konflik terjadi di masa lalu, sekarang, dan pasti terjadi di masa yang akan datang.²⁹

Memahami konflik menurut John Bruton (*conflict: Resolution & Prevention* 1990) menyebut konflik bersumber dari *basic human needs* kompleksitas sumber konflik ini mempengaruhi bagaimana kelembagaan, pengelolaan konflik harus diciptakan dan di jalankan.

²⁹Wirawan. *Konflik dan manajemen konflik (Teori, aplikasi dan penelitian)*. Cetakan keempat. (Jakarta: Salemba Humanika 2016). hal. 1

3. Pandangan tentang konflik

Menurut T. Hani Handoko tentang perbedaan pandangan tradisional dan pandangan baru (pandangan interaksionis) tentang konflik. Perbedaan pandangan tersebut dapat ditunjukkan pada tabel berikut :

Tabel 3.6
Pandangan Lama dan Baru Tentang Konflik

| Pandangan Lama | Pandangan Baru |
|---|--|
| <ol style="list-style-type: none"> 1. Konflik dapat dihindarkan. 2. Konflik disebabkan oleh kesalahan-kesalahan manajemen dalam perancangan dan pengolahan organisasi atau oleh pengacau. 3. Konflik mengganggu organisasi dan menghalangi pelaksanaan optimal. 4. Tugas manajemen adalah menghilangkan konflik. 5. Pelaksanaan organisasi yang optimal membutuhkan penghapusan konflik. | <ol style="list-style-type: none"> 1. Konflik tidak dapat dihindarkan. 2. Konflik timbul karena banyak sebab. 3. Konflik dapat membantu atau menghambat pelaksanaan kegiatan organisasi dalam berbagai derajat. 4. Tugas manajemen mengelola tingkat konflik dan penyelesaiannya. 5. Pelaksanaan organisasi yang optimal membutuhkan tingkat konflik yang moderat. <p style="text-align: right;"><i>(Sumber: T. Hani Handoko)</i></p> |

4. Sebab-sebab timbulnya konflik

Setiap konflik pasti memiliki latar belakang penyebab, secara umum ada beberapa sebab timbulnya konflik, yaitu :

- a. Hendricks, W. (1992) mengidentifikasi proses terjadinya konflik terdiri dari tiga tahap: pertama; peristiwa sehari, kedua; adanya tantangan, sedangkan yang ketiga; timbulnya pertentangan.
- b. Perebutan tenaga ahli yang profesional. Suatu organisasi ingin memiliki tenaga kerja yang handal dan berkualitas, ini salah satunya dapat dilakukan dengan cara mengambil atau menarik sumber daya manusia yang berasal dari organisasi atau perusahaan lain. Ini sebagaimana ditegaskan oleh Wahyudi, yaitu pada saat permulaan muncul suatu krisis ditandai adanya pertentangan untuk merebutkan sumber daya organisasi yang terbatas, maupun disebabkan lingkungan kerja yang tidak kondusif.
- c. Konflik juga memungkinkan terjadi karena kondisi dan situasi eksternal perusahaan yang dianggap tidak sisi representatif dalam rangka memberikan kenyamanan pada perusahaan. Ini terjadi seperti adanya teror dan gangguan dari pihak luar, sehingga kegelisahan kerja selalu terjadi dan manajemen tidak bisa fokus dalam membangun dan melaksanakan rencana yang dibuatnya.³⁰

Sebab-sebab timbulnya konflik menurut Nistisemito, antara lain :

1. Perbedaan pendapat

Suatu konflik dapat terjadi karena perbedaan pendapat. Di mana masing-masing pihak merasa dirinyalah yang paling benar. Bila perbedaan pendapat ini

³⁰Irham Fahmi. *Manajemen (Teori, kasus dan solusi)*. Cetakan kedua. (Bandung: Alfabeta 2012). h. 266

cukup tajam, maka dapat menimbulkan rasa yang kurang enak, ketegangan dan sebagainya. Hal-hal seperti ini dapat menimbulkan konflik.

2. Salah paham

Salah paham juga merupakan salah satu hal yang dapat menimbulkan konflik. Misalnya tindakan seseorang mungkin tujuannya baik, tetapi oleh pihak lain tindakan dianggap merugikan. Bagi yang merasa dirugikan menimbulkan rasa yang kurang enak, kurang simpati atau justru kebencian.

3. Salah satu atau kedua belah pihak merasa dirugikan

Tindakan salah satu mungkin dianggap merugikan yang lain, atau masing-masing merasa dirugikan oleh pihak yang lain. Sudah barang tentu seseorang yang dirugikan merasa kurang enak, kurang simpati atau malahan benci.³¹

4. Indikator-indikator Konflik Kerja

Menurut Fitriana, indikator konflik kerja adalah sebagai berikut :

a. Kesalahan komunikasi

Apabila seseorang atau lebih menerima informasi yang berbeda atau tidak sama dengan sumber informasi sehingga terjadi perbedaan mendasar dalam mempersepsikan isi dari persepsi tersebut.

b. Perbedaan tujuan

Apabila seseorang atau lebih memiliki ketidaksamaan dalam memandang tujuan-tujuan yang hendak dicapai sehingga terjadi pertentangan dalam menyikapi tujuan-tujuan tersebut.

³¹Alex, Nitisemito. *Manajemen Personalialia: Manajemen Sumber Daya Manusia*. (Ghalia Indonesi, Jakarta: 1982). h. 212

c. Perbedaan dalam penilaian atau persepsi

Perbedaan dalam penilaian antara anggota dalam suatu organisasi, seringkali disertai oleh perbedaan-perbedaan dalam sikap, ketidaksesuaian nilai, persepsi, yang juga dapat menimbulkan konflik kerja.

d. Interdependensi aktivitas kerja

Terdapat adanya interdependensi kerja, apabila seseorang atau lebih saling tergantung satu sama lain dalam menyelesaikan tugas mereka masing-masing. Konflik akan terjadi apabila seseorang dari mereka diberi tugas secara berlebihan dan apabila salah seorang karyawan atau lebih harus menunggu atau menggantungkan pekerjaannya kepada karyawan lain.³²

D. Lingkungan Kerja

1. Defenisi Lingkungan Kerja

Masalah lingkungan kerja merupakan salah satu hal yang sangat penting. Hal ini sangat besar pengaruhnya terhadap kelancaran operasi perusahaan. Salah satu cara yang ditempuh agar karyawan dapat juga melaksanakan tugasnya adalah memperbaiki lingkungan kerja di tempat kerja. Lingkungan kerja yang buruk merupakan salah satu penyebab penggunaan waktu yang tidak efektif. Lingkungan kerja mempunyai pengaruh yang tidak kecil terhadap para kinerja pegawai dan jalannya operasi perusahaan, sehingga dengan demikian baik secara langsung maupun tidak langsung akan mempengaruhi tingkat produktivitas perusahaan.

³²Fitriana Yudha Rahayu. *Persepsi Insentif Dengan Konflik Kerja Karyawan Perusahaan Roti Salwa Trenggalek* 2013. h. 192

Berikut ini akan disajikan beberapa pendapat dari para ahli tentang pengertian lingkungan kerja. Menyatakan lingkungan kerja adalah segala sesuatu yang ada di sekitar para pekerja yang dapat mempengaruhi dirinya dalam menjalankan tugas-tugas yang dibebankan. Misalnya : kebersihan, musik dan lain-lain.³³ Menurut Manullang, bahwa lingkungan kerja fisik adalah kondisi-kondisi pekerjaan yang menyenangkan terlebih lagi semasa jam kerja akan memperbaiki moral pegawai dan kesungguhan bekerja. Peralatan-peralatan yang baik dan perlindungan terhadap para bahaya, ventilasi yang baik, penerangan yang cukup dan kebersihan, bukan saja menambah kegairahan kerja tetapi pula akan meningkatkan efisiensi. Lingkungan kerja perusahaan dapat diartikan sebagai keseluruhan faktor-faktor ekstern maupun intern yang dapat mempengaruhi perusahaan baik organisasi maupun kegiatannya.

Berdasarkan kedua pengertian tersebut, dapat dikemukakan bahwa lingkungan kerja adalah keseluruhan dari faktor intern dan ekstern yang mempengaruhi pegawai di dalam melaksanakan tugas dan pekerjaannya sehari-hari. Menurut teori Aliran apabila terjadi fit antara organisasi dan pegawai makna hal tersebut akan menularkan fit di rumah, atau dengan kata lain apabila seseorang merasa bahagia di tempat kerja, kebahagiaan tersebut ditularkan pada lingkungan kkeluarga.³⁴

Islam memandang bahwa penciptaan budaya kerja serta lingkungan kerja dimulai dari seorang pemimpin. Jika pimpinan-pimpinan perusahaan menyikapi

³³Alex NitiseMITO. *Manajemen Personalia: Manajemen Sumber Daya Manusia*. (Ghalia Indonesia, Jakarta: 1982) h. 27

³⁴M. Russel, Frone. M.R., & M.L Cooper. *Antecedents and outcomes of work-family interface*. *Journal of applied psychology*, Vol. 20 No. 3. 2016. h. 122

seorang pekerja bukan semata-mata sebagai bawahan, maka akan lain pengaruhnya. Suasana kerja akan akan berbeda dan akan terasa lebih nikmat. Jika seseorang telah dapat menikmati pekerjaannya, maka akan muncul kreativitas-kreativitasnya. Namun jika bawahan berada dibawah tekanan (*under pressure*) yang begitu kuat dari pimpinan yang galak, tidak bersahabat dan tidak kebabakan, maka seorang karyawan tidak akan berprestasi dan hanya akan mengerjakan apa yang menjadi kewajibannya.

Dalam Islam faktor kepribadian seorang pemimpin sangat menentukan dalam menciptakan suasana yang lebih cair dilingkungan kerja. Pemimpin tersebut akan menciptakan pola kerja yang keras, namun dengan suasana yang cair, itulah metode yang perlu dibudayakan saat ini didalam lingkungan perusahaan. Metode seperti ini akan menciptakan seorang karyawan yang bekerja keras luar biasa, namun dengan suasana yang cair, bukan suasana yang kaku dan menakutkan.

Pandangan Islam terhadap hubungan kekeluargaan ini disebutkan dalam Qur'an Surah Al-Hujurat ayat 10 :

إِنَّمَا الْمُؤْمِنُونَ إِخْوَةٌ فَأَصْلِحُوا بَيْنَ أَخَوِيكُمْ وَاتَّقُوا اللَّهَ لَعَلَّكُمْ تُرْحَمُونَ ﴿١٠﴾

Terjemahnya :

Orang-orang beriman itu Sesungguhnya bersaudara. sebab itu damaikanlah (perbaikilah hubungan) antara kedua saudaramu itu dan takutlah terhadap Allah, supaya kamu mendapat rahmat.³⁵

³⁵Departemen Agama Republik Indonesia, *Al-Qur'an Terjemah...*, 412

Ia adalah sebuah alam hidup yang mempunyai tata psikologi dalam meluahkan perasaan terhadap satu sama lain, di samping mempunyai tatalaku dalam berinteraksi terhadap satu sama lain.

Diantara natijah-natijah persaudaraan ini ialah hubungan baik, keamanan, kerja sama dan perpaduan pastilah menjadi dasar masyarakat Islam, sementara perbalahan dan peperangan hanya merupakan keadaan luar biasa atau pengecualian sahaja yang pasti dikembalikan semula kepada dasar asal sebab sahaja perbalahan itu tercetus. Dan untuk menegaskan dihalkkan memerangi mana-mana puak beriman yang zalim untuk mengembalikan mereka ke dalam barisan dan menghapuskan perbuatan melanggar dasar ini. Ini adalah satu tinaan yang amat keras dan tegas.³⁶

Dan untuk membangun rasa kekeluargaan dalam lingkungan kerja, maka Islam menuntut umatnya untuk :

- a. Melaksanakan *huququl muslim* (memenuhi hak-hak sesama muslim)
- b. Melakukan *taushiyah* atau saling mengingatkan dan menasehati
- c. Menghubungkan *silaturrahmi*
- d. Mengadakan *isjlah* (perbaikan, keberesan)
- e. Membina sikap *ta'awun*, saling membantu dan tolong menolong
- f. Menjauhi akhlak tercela dalam berinteraksi dengan sesama muslim.³⁷

Ayat tersebut memberikan pecerahan bahwa instansi harus bisa memperhatikan kondisi yang ada dalam perusahaan, baik didalam maupun diluar

³⁶Sayyid Quthb. Tafsir *Fi Zhilalil-Qur'an*. (Cet.1-Jakarta: Gema insani press, 2004). h. 121

³⁷Hafidhuddin dan Hendri tanjung, *Manajemen Syariah Dalam Praktik...*, 146

ruangan tempat kerja sehingga karyawan dapat bekerja dengan lancar dan merasa aman.

Sebagaimana telah dikutip oleh Sedarmayanti, kondisi lingkungan kerja dikatakan baik atau sesuai apabila manusia dapat melaksanakan kegiatan secara optimal, sehat, aman dan nyaman. Kesesuaian lingkungan kerja dapat dilihat akibatnya dalam jangka waktu yang lama lebih jauh lagi lingkungan-lingkungan kerja yang kurang baik dapat menuntut tenaga kerja dan waktu yang lebih banyak dan tidak mendukung diperolehnya rancangan sistem kerja yang efisien.

2. Jenis-jenis Lingkungan Kerja

Menurut Sedarmayanti, menyatakan bahwa secara garis besar, jenis lingkungan kerja terbagi menjadi 2 :

a. Lingkungan kerja Fisik

Lingkungan kerja fisik dimana keadaan yang berbentuk fisik yang terdapat disekita tempat kerja yang dapat mempengaruhi karyawan baik secara langsung maupun tidak langsung. Lingkungan kerja fisik dapat dibagi dalam dua kategori :

1. Lingkungan yang langsung berhubungan dengan karyawan (seperti: pusat kerja, kursi, meja dan sebagainya)
2. Lingkungan perantara atau lingkungan umum atau dapat juga disebut lingkungan kerja yang mempengaruhi kondisi manusia, misalnya:
temperature, kelembaban, sirkulasi udara, pencahayaan, kebisingan, getaran mekanis, bau tidak sedap, warna dan lain-lain.

b. Lingkungan kerja Non Fisik

Lingkungan kerja non fisik dimana semua keadaan yang terjadi yang berkaitan dengan hubungan kerja baik dengan atasan maupun hubungan sesama rekan kerja ataupun hubungan dengan bawahan.³⁸

3. Faktor-faktor yang memengaruhi lingkungan kerja

Lingkungan kerja dipengaruhi oleh beberapa faktor. Faktor-faktor yang dapat mempengaruhi terbentuknya lingkungan kerja menurut Sedarmayanti sebagai berikut:

a. Penerangan/cahaya

Cahaya atau penerangan sangat besar manfaatnya bagi karyawan guna mendapatkan keselamatan dan kecelakaan bekerja. Oleh sebab itu perlu diperhatikan adanya penerangan (cahaya) yang terang tetapi tidak menyilaukan. Cahaya yang kurang jelas, sehingga pekerjaan akan lambat, banyak mengalami masalah dan pada akhirnya menyebabkan kurangnya efisien dalam melaksanakan pekerjaan.

b. Suhu udara

Oksigen salah satu gas yang dibutuhkan oleh makhluk hidup untuk menjaga kelangsungan hidup, proses metabolisme. Udara di sekitar dikatakan kotor apabila kadar oksigen, dalam udara tersebut telah berkurang dan telah bercampur dengan gas atau bau-bauan yang berbahaya bagi kesehatan tubuh. Rasa sejuk dan segar dalam bekerja akan membantu mempercepat pemulihan tubuh akibat lelah setelah bekerja.

³⁸Sedarmayanti. *Sumber Daya Manusia dan Produktivitas Kerja*. (Bandung: Mandar Maju 2001). h. 21

c. Suara bising

Salah satu populasi yang cukup menyibukkan para pakar untuk mengatasinya salah satunya kebisingan, bunyi yang tidak di kehendaki oleh telinga. Tidak di kehendaki, karena terutama dalam jangka panjang bunyi tersebut dapat mengganggu ketenangan bekerja, merusak pendengaran dan menimbulkan kesalahan komunikasi, bahkan menurut penelitian, kebisingan yang serius bias menyebabkan kematian. Karena pekerjaan membutuhkan konsentrasi, maka suara bising hendaknya di hindarkan agar pelaksanaan pekerjaan dapat dilakukan dengan efisien sehingga produktivitas kerja meningkat.

d. Kebersihan

Lingkungan kerja yang bersih akan mempengaruhi semangat kerja para karyawannya, dan hal ini merupakan salah satu faktor yang diinginkan oleh setiap perusahaan. Apabila perusahaan memperhatikan kebersihan lingkungan kerja maka akan dapat mempengaruhi kesehatan fisik seseorang dan mempengaruhi kesehatan kejiwaan seseorang. Seseorang akan merasa senang jika lingkungan kerjanya bersih. Dan rasa senang yang dirasakan oleh seseorang ini dapat mempengaruhi seseorang untuk bekerja lebih bersemangat dan bergairah.

e. Keamanan kerja

Guna menjaga tempat dan kondisi lingkungan kerja tetap dalam keadaan aman maka perlu di perhatikan adanya keberadaannya. Salah satu upaya untuk menjaga keamanan di tempat kerja, dapat memanfaatkan tenaga satuan petugas keamanan.

f. Hubungan karyawan

Lingkungan kerja yang menyenangkan bagi karyawan melalui pengikatan hubungan yang harmonis dengan atasan, rekan kerja maupun bawahan serta di dukung oleh sarana dan prasarana yang memadai yang ada di tempat kerja.³⁹

4. Indikator Lingkungan Kerja

Indikator lingkungan kerja menurut Nitisemito, adalah sebagai berikut:

a. Suasana kerja

Kondisi kerja yang dimaksud adalah menyenangkan, nyaman dan aman bagi setiap karyawan yang berada di dalamnya. Setiap karyawan selalu menginginkan suasana kerja yang menyenangkan, nyaman dan aman, karena dengan suasana kerja yang seperti itu membuat karyawan lebih semangat dalam menjalankan pekerjaannya.

b. Hubungan dengan rekan kerja

Hubungan yang dimaksud dalam hal ini adalah hubungan dengan rekan kerja yang harmonis dan tanpa ada saling intrik diantara sesama rekan kerja. Salah satu faktor yang mempengaruhi karyawan tetap tinggal dalam satu organisasi adalah adanya hubungan yang harmonis dan kekeluargaan merupakan salah satu faktor yang dapat mempengaruhi kinerja karyawan.

c. Tersedianya fasilitas kerja

Fasilitas kerja yang dimaksud disini adalah peralatan yang digunakan untuk mendukung kelancaran kerja. Tersedianya fasilitas kerja yang lengkap,

³⁹Sedarmayanti. *Sumber Daya Manusia dan Produktivitas Kerja*. (Bandung: Mandar Maju 2001). h. 46

walaupun tidak baru merupakan salah satu penunjang proses kelancaran dalam bekerja.⁴⁰

E. Hubungan Antar Variabel

1. Hubungan Conflict terhadap Kinerja Karyawan

DuBrin, A. J. (1984:346) mengartikan konflik mengacu pada pertentangan antar individu atau kelompok yang dapat meningkatkan ketegangan sebagai akibat saling menghalangi dalam pencapaian tujuan.

Pada hakekatnya konflik tidak bisa dihindari tetapi bisa diminimalkan agar konflik tidak mengarah perpecahan, permusuhan bahkan mengakibatkan suatu organisasi mengalami kerugian. Tetapi, jika konflik dapat diolah dengan baik maka suatu organisasi memperoleh keuntungan yang maksimal seperti menciptakan persaingan yang sehat antar pegawai. Jadi, pihak manajemen dapat menangkap gejala-gejala dan indikator-indikator konflik yang berdampak konstruktif dan konflik yang berdampak destruktif. Pihak manajemen harus benar-benar jeli dalam melihat, memperhatikan dan merasakan perilaku-perilaku karyawannya agar konflik yang negatif dapat ditekan. Konflik bisa menimbulkan dampak negatif misalnya, melemahnya hubungan antar pribadi, timbulnya sikap marah, perasaan terluka, keterasingan. Akibat dari itu semua aktivitas produksi dapat terganggu karena akan terjadi pemborosan waktu dan energi untuk menenangkan, individu-individu yang terlibat akan mengalami stres yang dapat mengurangi kinerjanya. Akan tetapi, tidak hanya itu saja akibat yang ditimbulkan oleh konflik yang tidak ditangani secara cermat dan tepat, dapat pula berakibat

⁴⁰Alex NitiseMITO. 1982. *Manajemen Personalialia: Manajemen Sumber Daya Manusia*. (Ghalia Indonesi, Jakarta: 1982). h. 159

langsung pada diri pegawai, karena mereka berada dalam suasana serba salah, sehingga mengalami tekanan jiwa.

2. Hubungan Lingkungan Kerja terhadap Kinerja Karyawan

Lingkungan kerja di dalam suatu instansi penting untuk diperhatikan. Penyusunan suatu sistem produk dalam bekerja yang baik tidak akan di laksanakan dengan efektif apabila tidak didukung dengan lingkungan kerja yang memuaskan di dalam perusahaan tersebut. Lingkungan kerja tidak kalah pentingnya di dalam pencapaian kinerja pegawai. Dimana lingkungan kerja mempengaruhi pegawai dalam menyelesaikan pekerjaannya.

Pendapat lain disampaikan oleh Handoko, mengatakan bahwa kinerja merupakan keadaan emosional yang menyenangkan atau tidak menyenangkan. Hal ini akan tampak dari sikap positif pegawai terhadap segala sesuatu yang dihadapi dengan lingkungan kerja. Kinerja berhubungan erat dengan sikap dari pegawai terhadap pekerjaannya, situasi kerja, kerjasama antara pimpinan dengan pegawai. Hal ini menunjukkan bahwa kinerja sebagai hasil interaksi manusia dengan lingkungan kerja.⁴¹

3. Hubungan *conflict* dan lingkungan kerja

Perebutan tenaga ahli yang profesional. Suatu organisasi ingin memiliki tenaga kerja yang handal dan berkualitas, ini salah satunya dapat dilakukan dengan cara mengambil atau menarik sumber daya manusia yang berasal dari organisasi atau perusahaan lain. Ini sebagaimana ditegaskan oleh Wahyudi, yaitu pada saat permulaan muncul suatu krisis ditandai adanya pertentangan untuk

⁴¹Hani Handoko. *Manajemen Sumber Daya Manusia*. (Cetakan kedua puluh. BPFE, Yogyakarta: 2009). h. 143

merebutkan sumber daya organisasi yang terbatas, maupun disebabkan lingkungan kerja yang tidak kondusif.

F. Kerangka Pikir

Kinerja merupakan hal yang sangat penting dalam suatu perusahaan untuk mencapai tujuan. Keberhasilan suatu perusahaan sangat dipengaruhi oleh kinerja individu karyawannya. Keberhasilan kinerja karyawan sebagai ujung tombak dari keberhasilan perusahaan itu sendiri. Keberhasilan kinerja karyawan tidak terlepas dari dua faktor yang mempengaruhi kinerja karyawan tersebut, diantaranya adanya konflik dan lingkungan kerja. Keberhasilan kinerja karyawan dapat dilihat melalui kuantitas hasil pekerjaan yang dicapai, kualitas akan hasil pekerjaan, kehadiran dalam bentuk hasil dari aktivitas karyawan yang didukung dengan tingkat kehadiran dan ketepatan waktu yang tinggi, serta karyawan memiliki kemampuan bekerjasama dengan karyawan lain dalam menyelesaikan pekerjaan.⁴²

Pemahaman tentang konflik harus dapat dipahami dengan baik oleh pihak-pihak yang bersangkutan agar tidak menimbulkan masalah yang berkepanjangan. Dalam hal ini peran manajemen sangat penting untuk melakukan pendekatan secara efektif, seperti membuat kebijakan yang lebih dapat diterima oleh semua pihak dan bersikap lebih terbuka dalam menanggapi pendapat para karyawan.⁴³ Pendapat ini didukung dengan pendapatnya Bragg dalam Suhartini yang menjelaskan bahwa Agar konflik tidak menimbulkan pengaruh yang sifatnya

⁴²Mathis dan Jackson. *Manajemen Sumber Daya Manusia*. Salemba Empat, Yogyakarta: 2000) h. 37

⁴³Silaban. E. Bernard. (*Pengaruh Konflik Terhadap Kinerja Karyawan*. 2012). h.

negatif, konflik harus segera diselesaikan agar tetap berada pada batas-batas kewajaran.

Begitu pula terkait dengan faktor lingkungan kerja yang dapat mendukung peningkatan kinerja karyawan dimana para karyawan bekerja untuk melaksanakan tugas dan pekerjaannya sehari-hari. Lingkungan kerja sangat berpengaruh besar untuk mendorong semangat kerja. Semangat kerja tersebut sangat dibutuhkan karyawan dalam rangka meningkatkan kinerja karyawan.

Berdasarkan paparan diatas maka dapat digambarkan kerangka pikir sebagai berikut :

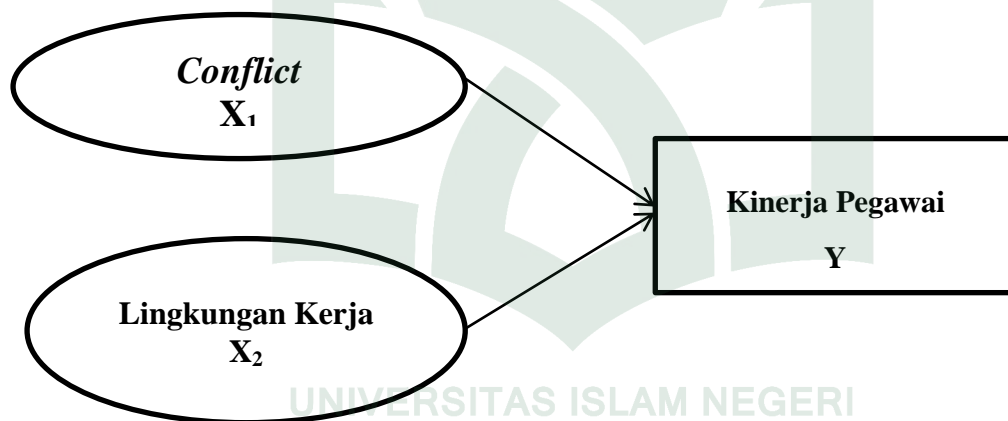

BAB III

METODE PENELITIAN

A. Jenis dan Lokasi Penelitian

1. Jenis Penelitian

Jenis Penelitian ini termasuk jenis penelitian Kuantitatif. Penelitian kuantitatif dapat diartikan sebagai penelitian yang berlandaskan pada falsafah positivism, digunakan untuk penelitian pada populasi dan sampel tertentu, pengumpulan data menggunakan instrument penelitian, analisis data bersifat kuantitatif/statistik, dengan tujuan untuk menguji hipotesis yang telah ditetapkan

2. Lokasi Penelitian

Penelitian dilakukan di Kantor Dewan Perwakilan Rakyat Daerah Kabupaten Gowa yang berlokasi di jalan Masjid Raya No.26 Sungguminasa Kabupaten Gowa, Penelitian ini dilakukan selama dua bulan.

B. Pendekatan Penelitian

Penelitian ini termasuk dalam penelitian asosiatif dengan menggunakan pendekatan kuantitatif. Penelitian asosiatif adalah penelitian yang bertujuan mengetahui pengaruh antara dua variabel atau lebih. Penelitian ini akan menjelaskan hubungan memengaruhi dan dipengaruhi dari variabel-variabel yang akan diteliti. Pendekatan kuantitatif digunakan karena data yang digunakan akan menganalisis hubungan antar variabel yang dinyatakan dengan angka. Penelitian ini menghubungkan pengaruh konflik dan lingkungan kerja terhadap kinerja pegawai.

C. *Populasi dan Sampel*

1. **Populasi**

Populasi adalah wilayah generalisasi yang terdiri atas objek atau subjek yang mempunyai kuantitas dan karakteristik tertentu yang ditetapkan peneliti untuk dipelajari dan kemudian ditarik kesimpulan.

Dengan demikian populasi yang akan digunakan penelitian bagi penulis adalah seluruh pegawai kantor DPRD Kab.Gowa yang berjumlah 42 orang pegawai.

Tabel 3.7

| No | Jenjang Pendidikan | Jumlah (orang) |
|---------------|--------------------|----------------|
| 1 | S2 | 6 |
| 2 | S1 | 18 |
| 3 | Diploma | 2 |
| 4 | SMA | 10 |
| 5 | SMP | 2 |
| 6 | SD | 4 |
| Jumlah | | 42 |

*Tabel jumlah Sekretariat DPRD Kab. Gowa Berdasarkan Tingkat Pendidikan.*⁴³

2. **Sampel**

Sampel adalah sebagian dari karakteristik yang menjadi sumber data sebenarnya dalam suatu penelitian. Sampel dalam penelitian ini dinamakan

⁴³Tabel Komposisi Personalia Sekretariat DPRD Kab. Gowa Berdasarkan Tingkat Pendidikan. Sumber : Kantor DPRD Kab.Gowa 2016.

sampel jenuh, karena semua anggota populasi dijadikan sampel. Hal ini sering dilakukan bila jumlah populasi relatif kecil.⁴⁴

D. Sumber Data

Sumber data primer adalah sumber data yang menghasilkan data secara langsung dari subjek yang diteliti.

Data sekunder yaitu data yang diperoleh secara tidak langsung atau melalui media perantara.⁴⁵

Dalam penelitian ini penulis menggunakan sumber data primer, yaitu dengan menyebarkan kuesioner secara langsung kepada para pegawai kantor DPRD Kab.Gowa.

E. Metode Pengumpulan Data

Metode pengumpulan data yang digunakan dalam penelitian ini adalah :

1. Kuesioner

Kuesioner merupakan tehnik pengumpulan data yang dilakukan dengan cara memberi serangkaian pertanyaan tertulis kepada responden untuk dijawab.⁴⁶

Untuk mengukur hasil tanggapan responden, maka digunakan skala. Skala yang digunakan dalam penelitian ini adalah skala likert. Dimana jawaban yang mendukung pertanyaan diberi skor yang tinggi sedangkan untuk menjawab yang

⁴⁴Sugiyono. *Metode penelitian kombinasi (Mixed methods)*. (Cetakan keenam. Bandung: Alfabeta 2014). h. 57

⁴⁵Sugiyono. *Metode penelitian kombinasi (Mixed methods)*. (Cetakan keenam. Bandung: Alfabeta 2014). h.187

⁴⁶Sugiyono. *Metode penelitian kombinasi (Mixed methods)*. (Cetakan keenam. Bandung: Alfabeta 2014). h. 193

tidak atau kurang mendukung diberi skor rendah. Adapun gradasi dalam skala likert adalah sebagai berikut :⁴⁷

- a. Jawaban Sangat Tidak Setuju (STS) diberi skor 1
- b. Jawaban Tidak Setuju (TS) diberi skor 2
- c. Jawaban Ragu-Ragu (RR) diberi skor 3
- d. Jawaban Setuju (S) diberi skor 4
- e. Jawaban Sangat Setuju (SS) diberi skor 5

F. Instrumen penelitian

Tabel 3.8

| Variabel | Defenisi | Indikator | Skala |
|---------------------|--|--|--------|
| Kinerja Pegawai (Y) | Kinerja merupakan hasil pekerjaan yang mempunyai hubungan kuat dengan tujuan strategis organisasi, kepuasan konsumen dan memberikan kontribusi pada ekonomi. (dalam Armstrong dan Baron (dalam Wibowo, 2016:7) | 1. Tingkat kemampuan kerja sama 2. Ketelitian 3. Tingkat kuantitas dari hasil 4. Tingkat kualitas hasil kerja. Menurut Riduwan (dalam Wilhelmus Andiyanto, 2002:13) | Likert |

⁴⁷Sugiyono. *Metode penelitian kombinasi (Mixed methods)*. Cetakan keenam. Bandung: Alfabeta 2014). h. 139

| Variabel | Defenisi | Indikator | Skala |
|--------------------------------------|--|---|--------|
| <i>Conflict</i> (X ₁) | T. Hani Handoko (dalam Irham Fahmi, 2012:265) pada hakikatnya konflik dapat didefenisikan sebagai segala macam interaksi pertentangan atau antagonistik antara dua atau lebih pihak. | 1.Kesalahan komunikasi 2.Perbedaan tujuan 3.Perbedaan dalam penilaian atau persepsi 4.Interdependensi aktivitas kerja. (Fitriana, 2013:192) | Likert |

| Variabel | Defenisi | Indikator | Skala |
|------------------------------------|--|--|--------|
| Lingkungan kerja (X ₂) | lingkungan kerja adalah dimana keseluruhan alat perkakas dan bahan yang dihadapi, lingkungan sekitarnya dimana seseorang bekerja, metode kerjanya serta pengaturan kerjanya baik sebagai perseorangan maupun sebagai | 1.Suasana kerja 2.Hubungan dengan rekan kerja 3.Tersedianya fasilitas kerja. (Nitisemito, | Likert |

| | | | |
|--|--------------------------------|-----------|--|
| | kelompok. (Sedarmayanti, 2001) | 1982:159) | |
|--|--------------------------------|-----------|--|

G. Teknik Pengolahan dan Analisis Data

1. Tehnik Pengolahan

Teknik analisa kuantitaif ini dapat dibuktikan ada atau tidaknya hubungan antara konflik dan lingkungan kerja dengan kinerja pegawai atau sejauh mana pengaruh konflik dan lingkungan kerja dengan kinerja pegawai. Data yang bersifat kuantitatif dianalisis datanya secara teknik berupa angka-angka. Analisa ini digunakan sebagai alat bantu statistik, sehingga memudahkan penulis dalam menafsirkan data mentah yang diperoleh.

2. Analisis Data

Metode analisis data merupakan salah satu cara yang digunakan setelah data dari seluruh responden atau sumber data lain terkumpul. Kegiatan dalam analisis data adalah mengelompokkan data berdasarkan variabel dan jenis responden, mentabulasi data berdasarkan variabel dari seluruh responden, menyajikan data tiap variabel yang diteliti, melakukan perhitungan untuk menjawab rumusan masalah, dan melakukan perhitungan untuk menguji hipotesis yang telah diajukan.⁴⁸

Adapun tehnik digunakan dalam penelitian ini yaitu :

⁴⁸Sugiyono. *Metode Penelitian Kuantitatif, Kualitatif dan R & D*, (Penerbit Alfabeta, Bandung: 2009). h. 147

1. Uji Validitas dan Reliabilitas

a. Uji Validitas

Uji validitas digunakan untuk mengetahui sah atau valid tidaknya suatu kuesioner. Suatu kuesioner dikatakan valid jika pertanyaan pada kuesioner mampu untuk mengungkapkan adakah pengaruh *conflict* dan lingkungan kerja terhadap kinerja. Uji signifikan dilakukan dengan membandingkan nilai r hitung dengan r tabel, jika r hitung $>$ r tabel dan bernilai positif. Maka variabel tersebut valid sedangkan jika r hitung $<$ r tabel, maka variabel tersebut tidak valid.⁴⁹

b. Uji Reliabilitas

Reliabilitas adalah alat untuk mengukur suatu kuesioner yang merupakan indikator dari variabel atau konstruk. Suatu kuesioner dikatakan reliabel atau handal jika jawaban seseorang terhadap pertanyaan adalah konsisten atau stabil dari waktu ke waktu. SPSS memberikan fasilitas untuk mengukur realibilitas dengan uji statistik *Cronbach Alpha* (α). Suatu variabel atau konstruk dikatakan reliabel jika memberikan nilai (α) 0,70.⁵⁰

2. Uji Asumsi Klasik

Uji asumsi klasik merupakan tahap awal yang digunakan sebelum analisis regresi linier. Ghazali mengemukakan ada beberapa penyimpangan asumsi klasik yang cepat terjadi dalam penggunaan model regresi, yaitu, Uji normalitas, Uji, Uji

⁴⁹Imam Gozali. *Aplikasi Analisis Multivariate Dengan Program IBM SPSS 19*. (Badan Penerbit Universitas Diponegoro, Semarang 2011). h. 52-53

⁵⁰Imam Gozali. 2011. *Aplikasi Analisis Multivariate Dengan Program IBM SPSS 19*. (Badan Penerbit Universitas Diponegoro, Semarang 2011). h. 47-48

Autokorelasi dan Uji heterokedastisitas.⁵¹ Dan untuk lebih jelasnya dijabarkan sebagai berikut:

a. Uji Normalitas

Uji normalitas bertujuan untuk menguji apakah dalam model regresi, variabel pengganggu atau residual memiliki distribusi normal. Model regresi yang baik akan memiliki distribusi data normal atau penyebaran data statistik pada sumbu diagonal dari grafik distribusi normal. Untuk mendeteksi normalitas dapat menggunakan analisis grafik melalui grafik normal P-P Plot. Normal atau tidaknya data dapat dilihat dengan dasar pengambilan keputusan sebagai berikut:

1. Jika data menyebar disekitar garis diagonal dan mengikuti arah garis diagonal atau grafik histogramnya menunjukkan pola distribusi normal, maka model regresi memenuhi asumsi normalitas.
2. Jika data menyebar jauh dari diagonal atau tidak mengikuti arah garis diagonal atau grafik histogram tidak menunjukkan pola distribusi normal, maka model regresi tidak memenuhi asumsi normalitas.

Uji normalitas lain yang dapat digunakan adalah uji Kolmogorov-Smirnov (K-S), yaitu untuk mengetahui signifikansi data terdistribusi normal. Uji K-S dilakukan dengan membuat hipotesis sebagai berikut:

- 1) Jika nilai signifikan atau nilai probabilitas $> 0,05$ maka H_0 diterima atau data distribusi normal.
- 2) Jika nilai signifikan atau probabilitas $< 0,05$ maka H_0 ditolak atau tidak berdistribusi normal.

⁵¹Imam Gozali. *Aplikasi Analisis Multivariate Dengan Program IBM SPSS 19*. (Badan Penerbit Universitas Diponegoro, Semarang: 2011) h. 105 & 160

b. Uji Multikolinearitas

Uji ini bertujuan untuk menguji apakah dalam model regresi ditemukan adanya korelasi antara variabel bebas. Model regresi yang baik seharusnya tidak terjadi korelasi diantara variabel bebas. Jika variabel bebas saling berkorelasi, maka variabel ini tidak ortogonal. Variabel ortogonal adalah variabel bebas yang nilai korelasinya antar sesama variabel bebas lain sama dengan nol.

Dalam penelitian ini teknik untuk mendeteksi ada tidaknya multikolinearitas didalam model regresi dapat dilihat dari nilai *tolerance* dan *Variance inflation factor (VIF)*, nilai *tolerance* yang besarnya diatas 0,1 dan nilai VIF dibawah 10 menunjukkan bahwa tidak ada multikolinearitas diantara variabel bebasnya.⁵²

c. Uji Autokorelasi

Uji Autokorelasi bertujuan menguji apakah dalam model regresi linear ada korelasi antara kesalahan pengganggu pada periode t dengan kesalahan pengganggu pada periode t-1 (Sebelumnya). Model regresi yang baik adalah regresi yang bebas dari autokorelasi. Dalam penelitian ini cara yang digunakan untuk menguji ada atau tidaknya korelasi antar variabel adalah Uji Durbin- Watson (DW test).

⁵²Imam Gozali. *Aplikasi Analisis Multivariate Dengan Program IBM SPSS 19*. (Badan Penerbit Universitas Diponegoro, Semarang: 2011) h. 103-104

Tabel 3.9

| Hipotesis nol | Keputusan | Jika |
|---------------------------------|---------------|-------------------------------|
| Tidak ada autokorelasi positif | Tolak | $0 < d < d_l$ |
| Tidak ada autokorelasi positif | No Decision | $d_l \leq d \leq d_u$ |
| Tidak ada autokorelasi negatif | Tolak | $4 - d_l < d < 4$ |
| Tidak ada autokorelasi negative | No Decision | $4 - d_u \leq d \leq 4 - d_l$ |
| Tidak ada autokorelasi | Tidak ditolak | $d_u < d < 4 - d_u$ |

d. Uji Heterokedastisitas

Uji Heterokedastisitas bertujuan untuk menguji apakah dalam model regresi terjadi ketidaksamaan variance dari residual satu pengamatan ke pengamatan lain. Jika variance dari residual pengamatan satu ke pengamatan lain berbeda maka disebut heterokedastisitas.⁵³ Salah satu cara untuk mendeteksi ada atau tidaknya heterokedastisitas adalah dengan melihat grafik plot antar prediksi variabel dependen (ZPRED) dengan residualnya (SRESID). Deteksi ada tidaknya heterokedastisitas dapat dilakukan dengan melihat ada tidaknya pola titik pada grafik *scatterplot* antar SRESID dan ZPRED, dimana sumbu Y adalah yang telah diprediksi dan sumbu X adalah residual yang telah di-standarized. Dasar analisisnya adalah:

1. Jika titik-titik yang ada membentuk suatu pola tertentu yang teratur seperti gelombang, melebar, kemudian menyempit, maka terjadi heterokedastisitas.
2. Jika titik-titik ada pola yang jelas, serta titik-titik menyebar di atas dan di bawah angka 0 pada sumbu Y, maka tidak terjadi heterokedastisitas.

⁵³Imam Gozali. *Aplikasi Analisis Multivariate Dengan Program IBM SPSS 19*. (Badan Penerbit Universitas Diponegoro, Semarang: 2011). h. 139

2. Analisis Regresi Berganda

a. Persamaan Regresi

Sugiyono mengemukakan analisis regresi linier berganda digunakan untuk melakukan prediksi, bagaimana perubahan nilai variabel dependen bila nilai variabel independen dinaikkan atau diturunkan nilainya. Analisis ini digunakan dengan melibatkan dua atau lebih variabel bebas antara variabel dependen (Y) dan variabel independen (X_1 dan X_2), cara ini digunakan untuk mengetahui kuatnya hubungan antara beberapa variabel bebas secara serentak terhadap variabel terkait dan dinyatakan dengan rumus.

Sugiyono merumuskan analisis regresi linier berganda sebagai berikut:

$$Y = a + \beta_1 X_1 + \beta_2 X_2 + e$$

Keterangan:

- Y = Kinerja Pegawai
- a = Konstanta, merupakan nilai terkait yang dalam hal ini adalah Y pada saat variabel independennya adalah 0 ($X_1 X_2 = 0$).
- β_1 = Koefisien regresi berganda variabel independen X_1 terhadap variabel Y, bila variabel X_2 dianggap konstan
- β_2 = Koefisien regresi berganda variabel independen X_2 terhadap variabel Y, bila variabel X_1 dianggap konstan
- X_1 = *Conflict* yang merupakan variabel independen ke-1
- X_2 = Lingkungan Kerja yang merupakan variabel independen ke-2
- e = Error

b. Koefisien Korelasi (R)

Koefisien korelasi merupakan suatu alat yang digunakan untuk mengukur tingkat keeratan hubungan antara variabel independen dengan variabel dependen. Nilai R akan berkisar antara 0-1, semakin mendekati 1 hubungan antara variabel

independen secara bersama-sama dengan variable dependen semakin kuat. Berikut adalah tabel pedoman untuk memberikan interpretasi koefisien korelasi.⁵⁴

Tabel 4.0

| Inteval Koefisien | Tingkat Hubungan |
|--------------------------|-------------------------|
| 0.00-0.199 | Sangat Rendah |
| 0.20-0.399 | Rendah |
| 0.40-0.599 | Sedang |
| 0.60-0.799 | Kuat |
| 0.80-1.000 | Sangat Kuat |

c. Koefisien determinasi (R^2)

Koefisien determinasi (R^2) pada intinya mengukur seberapa jauh kemampuan model dalam menerangkan variasi variabel dependen. Nilai koefisien determinasi adalah antara nol dan satu. Nilai R^2 yang kecil berarti kemampuan variabel-variabel independen dalam menjelaskan variasi variabel dependen amat terbatas.⁵⁵

Kelemahan mendasar penggunaan koefisien determinasi R^2 adalah bias terhadap jumlah variabel independen yang dimasukkan ke dalam model. Setiap penambahan satu variabel independen, maka R^2 pasti meningkat tidak peduli apakah variabel tersebut ber-pengaruh signifikan terhadap variabel dependen atau tidak. Karena itu, banyak peneliti menganjurkan untuk menggunakan nilai *adjusted* R^2 pada saat mengevaluasi mana model regresi terbaik. Tidak seperti R^2 ,

⁵⁴Sugiyono. *Metode Penelitian Kuantitatif, Kualitatif, Kombinasi (Mixed Methods)*, Cetakan keenam. (Bandung: Alfabeta 2014). h. 242

⁵⁵Imam Gozali. 2011. *Aplikasi Analisis Multivariate Dengan Program IBM SPSS 19*. (Badan Penerbit Universitas Diponegoro, Semarang: 2011). h. 97

nilai *adjusted R²* dapat naik atau turun apabila satu variabel independen ditambahkan kedalam model. Dalam penelitian ini, peneliti menggunakan *adjusted R²* agar tidak terjadi bias dalam mengukur seberapa jauh kemampuan model dalam menerangkan variasi variabel dependen.

3. Uji Hipotesis

Ketepatan fungsi regresi sampel dalam menaksir nilai aktual dapat dinilai dengan *godness of fit*-nya. Secara statistik setidaknya ini dapat diukur dari Uji F (simultan) dan Uji t (parsial). Perhitungan statistik disebut signifikan secara statistik apabila nilai uji statistiknya berada dalam daerah kritis (daerah dimana H_0 ditolak), sebaliknya disebut tidak signifikan bila nilai uji statistiknya berada dalam daerah dimana H_0 diterima.⁵⁶

a. Uji F (Uji Simultan)

Uji F dalam analisis regresi linier berganda bertujuan untuk mengetahui pengaruh variabel Independen terhadap variabel dependen secara simultan, yang ditunjukkan dalam tabel anova. Jika nilai signifikansi $> 0,05$, Maka keputusannya adalah terima H_0 atau variabel independen secara simultan tidak berpengaruh signifikan terhadap variabel dependen. Sebaliknya, jika nilai signifikansi $< 0,05$ maka keputusannya adalah tolak H_0 atau variabel independen secara simultan berpengaruh signifikan terhadap variabel dependen

b. Uji Parsial (Uji t)

Uji t digunakan untuk mengetahui pengaruh masing-masing variabel independen secara parsial terhadap variabel dependen, ditunjukkan oleh tabel

⁵⁶Imam Ghozali. *Aplikasi Analisis Multivariate Dengan Program IBM Spss19*. h. 95

coefficient. Jika nilai signifikansi > 0.05 maka keputusannya adalah terima H_0 atau variabel independen secara parsial tidak berpengaruh signifikan terhadap variabel dependen. Sebaliknya jika nilai signifikansi < 0.05 maka keputusannya adalah H_0 atau variabel independen secara parsial berpengaruh signifikan terhadap variabel dependen.



BAB IV

HASIL PENELITIAN DAN PEMBAHASAN

A. Gambaran Umum Kantor DPRD Kabupaten Gowa

1. Sejarah Kantor DPRD Kabupaten Gowa

Dewan perwakilan rakyat daerah (DPRD) Kabupaten Gowa secara resmi terbentuk pada tanggal 27 April 1964 berdasarkan surat keputusan menteri dalam negeri pada tanggal 23 November 1964 NO DES.2/21/26-183 telah di angkat 27 orang anggota DPRD Gowa dan di lantik oleh Bapak Eni Karim yang mewakili Menteri dalam Negeri pada tanggal 10 Januari 1965 yang sejak masa ini di mulai pelaksanaan tugas-tugas legislative daerah. adapun komposisi anggota DPRD Gowa pada periode awal pembentukannya terdiri dari:⁵⁷

- a. A .Partai-partai politik
- b. B .P.N.I 1 Kursi
- c. C .N.U. 1 kursi
- d. D .P.S.1.1.11 kursi
- e. E Perkindo 1 kursi
- f. F. asis gande,kendari 12 Apriln2010
- g. G Katholik 1 kursi
- h. H. Partindo 1 kursi
- i. P.K.I 1 kursi
- j. J. B.Golongan karya
- k. K. Pengusaha nasional 1 kursi
- l. L. Alim ulama islam 1 kursi
- m. M. Alim ulama Kristen 1 kursi

⁵⁷Profil Kantor DPRD Kabupaten Gowa. 2016

- n. N. Tani 1 kursi
- o. O. Pemuda 1 kursi
- p. P. Buruh 1 kursi
- q. Q .Angkatan 1 kursi
- r. R.Angkatan kepolisian 1 kursi
- s. S. Angkatan 45 1 kursi
- t. T. Wanita 1 kursi
- u. U.Koperasi 1 kursi
- v. V.Cendekiawan 1 kursi
- w. W. Vetranan 1 kursi

2. Visi dan Misi Sekeretariat DPRD Kab. Gowa

a. Visi

Visi sekretariat DPRD Kab.Gowa adalah Merupakan bagian Integral dari Visi Pemerintah Kab.Gowa dan DPRD Kab.Gowa. Visi tersebut menjadi penajaman dari Visi Pemerintah Kab.Gowa dalam kedudukan Sekretariat DPRD sebagai bagian dari Pemerintah Kab.Gowa . Tahun 2014 Sekretariat DPRD Kab.Gowa merumuskan Visi yaitu :

“ Terwujudnya Sekretariat DPRD yang mendukung Optimalisasi Tugas pokok dan Fungsi DPRD Dalam Peningkatan Kualitas Hidup Masyarakat Gowa “

b. Misi

Untuk mendukung Visi yang telah dirumuskan maka Sekretariat DPRD Kab.Gowa menetapkan Misi Sebagai Berikut :

” Optimalisasi pelayanan Administrasi Dalam rangka Tugas Pokok dan Fungsi Pengawasan.

“ Optimalisasi pelayanan Administrasi Dalam rangka Tugas Pokok dan Fungsi Penganggaran.

“ Optimalisasi pelayanan Administrasi Dalam rangka Tugas Pokok dan Fungsi Legislasi.

Adapun Visi dan Misi Kab.Gowa :

Visi :

Kabupaten Gowa menetapkan Visi sebagaimana tertuan dalam peraturan Daerah No.3.4 Tahun 2005 Tentang rencana Pembangunan Jangka panjang Tahun 2005-2025 yakni “ ***Gowa menjadi andalan Sulawesi Selatan dan Seajar Daerah termaju di Indonesia dalam Mensejahterahkan Masyarakat*** “.

“Terwujudnya Gowa yang Handal Dalam peningkatan Kualitas Masyarakat dan penyelenggaraan Pemerintahan.

Misi :

1. Meningkatkan Kualitas SDM dengan Berbasis pada hak-hak Dasar Masyarakat .
2. Meningkatkan Interkoneksi Wilayah dan Keterkaitan Sektor Ekonomi.
3. Meningkatkan Penguatan Kelembagaan dan Peran Masyarakat.
4. Meningkatkan Penerapan Prinsip Tata Pemerintahan yang Baik.
5. Menciptakan Pengelolaan Sumber Daya Alam yang mengacu pada kelestarian Lingkungan Hidup.

3. Struktur Organisasi Kantor DPRD Kabupaten Gowa

Gambar 1. Struktur Organisasi Sekretariat DPRD Kab.Gowa

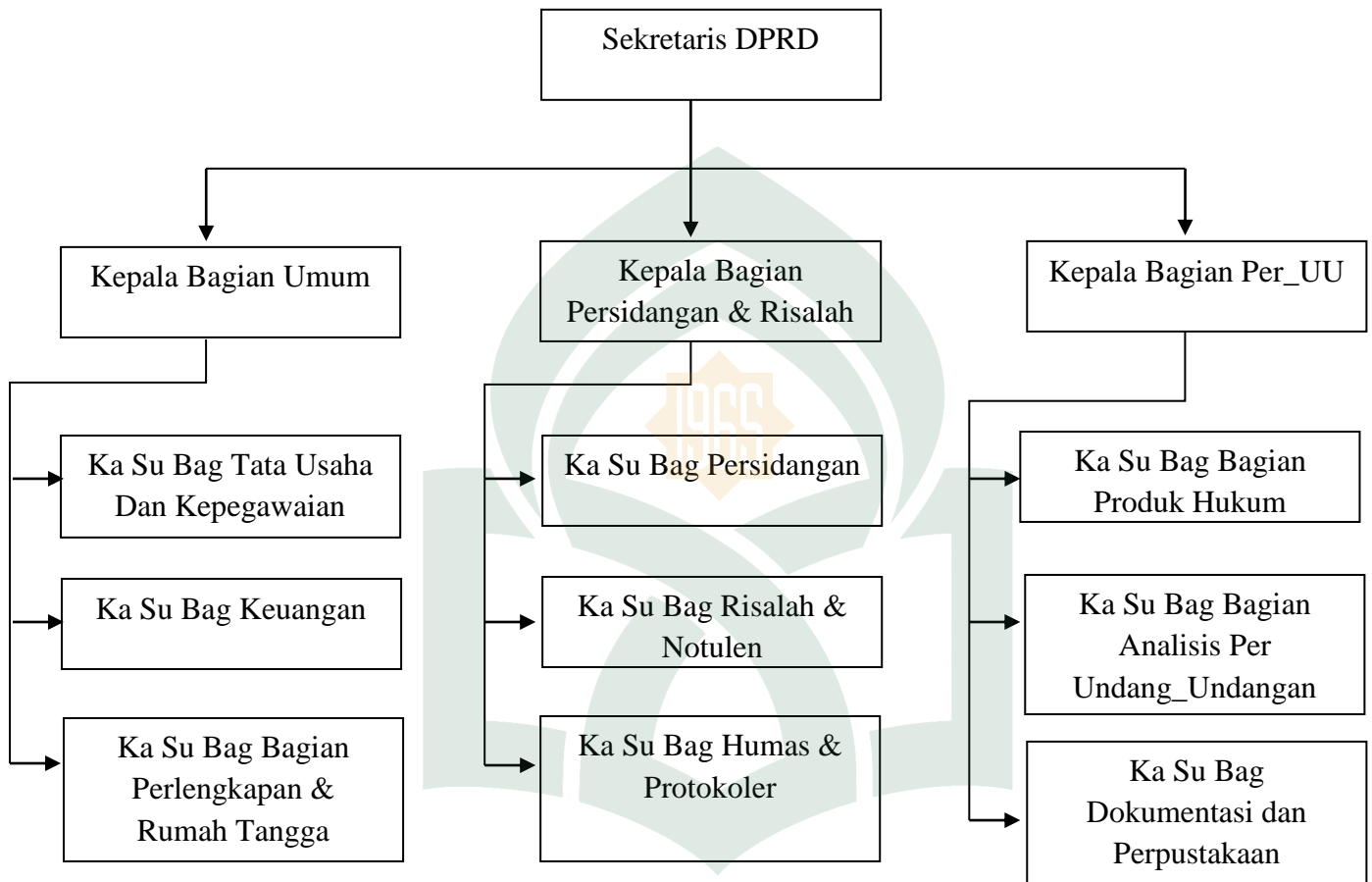

Sumber: Berdasarkan Perda Nomor 6 tahun 2008

B. Hasil Penelitian

1. Karakteristik Responden

Penelitian ini menguraikan mengenai pengaruh *Conflict* dan Lingkungan Kerja terhadap Kinerja pegawai pada Kantor DPRD Kabupaten Gowa. Hal ini bertujuan untuk mengetahui seberapa besar pengaruh *Conflict* dan Lingkungan Kerja terhadap Kinerja pegawai pada Kantor DPRD Kabupaten Gowa . Dalam penelitian ini mengambil 42 orang pegawai sebagai sampel penelitian.

Karakteristik responden berguna untuk menguraikan identitas responden menurut sampel penelitian yang ditetapkan. Salah satu tujuan dengan karakteristik responden adalah memberikan gambaran objek sampel dalam penelitian ini. Karakteristik responden dalam penelitian ini dikelompokkan menurut jenis kelamin, usia, pendidikan terakhir, masa kerja, dan jabatan. Agar dapat memperjelas karakteristik responden yang dimaksud, maka akan disajikan dalam tabel mengenai data responden sebagai berikut :

a. Karakteristik Responden Berdasarkan Jenis Kelamin

Jenis kelamin secara umum dapat memberikan perbedaan pada perilaku seseorang. Dalam suatu bidang kerja jenis kelamin seringkali dapat menjadi pembeda aktivitas yang dilakukan oleh individu. Penyajian data primer responden berdasarkan jenis kelamin yang berhasil diperoleh adalah sebagai berikut :

Tabel. 4.1

Jenis Kelamin

| Jenis Kelamin | Jumlah Responden (Orang) | Persentase (%) |
|----------------------|-------------------------------------|---------------------------|
| Laki-Laki | 22 | 52,4 |
| Perempuan | 20 | 47,6 |
| Jumlah | 42 | 100 |

Sumber: Data primer yang diolah, 2017

Dari tabel 4.1 di atas menunjukkan bahwa dari 42 orang responden, sebagian besar berjenis kelamin laki-laki yaitu sebanyak 22 orang atau 52,4% dan sisanya adalah responden yang berjenis kelamin perempuan yaitu sebanyak 20 orang atau 47,6%. Responden yang berjenis kelamin laki-laki lebih banyak

dibandingkan responden berjenis kelamin perempuan yang bekerja pada Kantor Dewan Perwakilan Rakyat Daerah (DPRD) Kabupaten Gowa.

b. Karakteristik Responden Berdasarkan Usia

Penyajian data responden berdasarkan Usia yang telah dikumpulkan adalah sebagai berikut :

Tabel. 4.2

Usia

| Usia (Tahun) | Jumlah Responden (Orang) | Persentase (%) |
|-------------------------|-------------------------------------|---------------------------|
| 21-30 | 13 | 30,9 |
| 31-40 | 11 | 26,3 |
| 41-50 | 14 | 33,3 |
| >51 | 4 | 9,5 |
| Jumlah | 42 | 100 |

Sumber: Data primer yang diolah, 2017

Berdasarkan tabel 4.2 diatas dapat diketahui bahwa untuk umur responden yang terbanyak adalah umur 41-50 tahun yaitu sebanyak 14 orang atau 33,3%. Untuk urutan ke dua diikuti dengan usia responden 21-30 tahun sebanyak 13 orang atau 30,9%. Untuk urutan ketiga adalah umur 31-40 tahun sebanyak 11 orang atau 26,3% diusia seperti ini pegawai yang sudah terbilang tidak muda lagi memiliki banyak pengalaman, etos kerja yang kuat tidak mudah mengalami tekanan mental atau ketidakerdayaan dalam pekerjaan dan komitmen terhadap mutu. Dan urutan paling terakhir adalah umur >51 tahun yang berjumlah 4 orang atau 9,5% jumlah yang sedikit ini dikarenakan pada usia tersebut seorang pegawai telah mempersiapkan diri untuk memasuki masa pensiun. Suprihanto menyatakan bahwa semakin tua individu makin kecil kemungkinan baginya untuk

berhenti/keluar dari pekerjaannya, sehingga memiliki komitmen yang semakin kuat.⁵⁸

c. Karakteristik Responden Berdasarkan Pendidikan Terakhir

Penyajian data responden berdasarkan pendidikan terakhir yang telah dikumpulkan adalah sebagai berikut :

Tabel. 4.3
Pendidikan Terakhir

| Pendidikan Terakhir | Jumlah Responden (Orang) | Persentase (%) |
|----------------------------|-------------------------------------|---------------------------|
| SMA/SLTP/ SD | 17 | 40,5 |
| S1 | 19 | 45,2 |
| S2 | 6 | 14,3 |
| Jumlah | 42 | 100 |

Sumber: Data primer yang diolah, 2017

Berdasarkan tabel 4.3 menunjukkan data bahwa jumlah responden yang terbanyak adalah dari kelompok responden yang berpendidikan S1 yaitu 19 orang atau 45.2% dan S2 sebanyak 6 orang atau 14,3% hal ini menunjukkan bahwa pegawai Kantor DPRD Kabupaten Gowa sebagian besar memiliki pendidikan tinggi. Hal ini menunjukkan semakin tinggi pendidikan responden maka semakin tinggi kemampuannya dan semakin tinggi kemungkinan keberhasilannya dalam menjalankan tugas-tugasnya. Dan responden yang berpendidikan SMA sebanyak 17 orang atau 40,5%.

⁵⁸Suprihanto, dkk, *Perilaku Organisasi*. (Yogyakarta: sekolah tinggi ilmu ekonomi yayasan keluarga pahlawan negara, 2003), h. 21.

a. Karakteristik Responden Berdasarkan Masa Kerja

Penyajian data responden berdasarkan masa kerja yang telah dikumpulkan adalah sebagai berikut :

Tabel. 4.4

Masa Kerja

| Masa Kerja (Tahun) | Jumlah Responden (Orang) | Persentase (%) |
|-------------------------------|-------------------------------------|---------------------------|
| <5 | 5 | 11.8 |
| 5-10 | 19 | 43,2 |
| 10-20 | 15 | 35,5 |
| >20 | 4 | 9.5 |
| Jumlah | 42 | 100 |

Sumber: Data primer yang diolah, 2017

Pada tabel 4.4 menunjukkan bahwa lama bekerja pegawai pada Kantor DPRD Kabupaten Gowa terbanyak adalah 5-10 tahun dengan jumlah 19 orang atau 43,2% dan kurang dari 5 tahun sebanyak 5 orang atau 11,%. Kemudian diikuti lama bekerja 10-20 tahun sebanyak 15 orang atau 35,5% dan yang terakhir masa kerja lebih dari 20 tahun sebanyak 4 orang atau 9,5% hal ini disebabkan karena didasarkan bahwa pegawai yang telah lama bekerja menunjukkan adanya kesetiaan yang tinggi dari pegawai yang bersangkutan pada organisasi dimana mereka bekerja.

b. Karakteristik Responden Berdasarkan Jabatan

Penyajian data responden berdasarkan Jabatan yang telah dikumpulkan adalah sebagai berikut :

Tabel. 4.5**Pangkat/Golongan**

| No | Pangkat / Golongan | Jumlah (orang) | Persentase (%) |
|--------|---------------------------|----------------|----------------|
| 1 | Pembina Utama Muda, IV/c | 1 | 2,38 |
| 2 | Pembina Tk I, IV/b | 2 | 4,76 |
| 3 | Pembina, IV/a | 1 | 2,38 |
| 4 | Penata Tk I, III/d | 5 | 11,90 |
| 5 | Penata, III/c | 5 | 11,90 |
| 6 | Penata Muda Tk. I, III/b | 5 | 11,90 |
| 7 | Penata Muda, III/a | 7 | 16,66 |
| 8 | Pengatur, II/c | 3 | 7,14 |
| 9 | Pengatur Muda Tk. I, II/b | 4 | 9,52 |
| 10 | Pengatur Muda, II/a | 4 | 9,52 |
| 11 | Juru Tk I | 1 | 2,38 |
| 12 | Juru, I/c | 1 | 2,38 |
| 13 | Juru Muda Tk I, I/b | 1 | 2,38 |
| 14 | Juru Muda, I/a | 2 | 4,76 |
| Jumlah | | 42 | 100 % |

Tabel 4.5. Komposisi Personalia Sekretariat DPRD Kab.Gowa Berdasarkan Pangkat /Golongan

Tabel 4.5 menunjukkan bahwa personalia Sekretariat DPRD Kabupaten Gowa terdiri dari : 1 (satu) orang golongan IV/c, 2 (dua) orang golongan IV/b, 1 (satu) orang golongan IV/a, 5 (Lima) orang golongan III/d, 5 (lima) orang golongan III/c, 5 (lima) orang golongan III/b, 7 (tujuh) orang golongan III/a, 3 (tiga) orang golongan II/c, 4 (empat) orang golongan II/b, 4 (empat) orang golongan II/a, 1 (satu) orang golongan I/d, 1 (satu) orang golongan I/c, 1 (satu) orang golongan I/b dan 1 (satu) Orang golongan I/a.

2. Deskripsi Data Penelitian

Berdasarkan hasil penelitian yang telah dilakukan terhadap 42 responden melalui penyebaran kuesioner, untuk mendapatkan kecenderungan jawaban

responden terhadap jawaban masing-masing variabel akan didasarkan pada rentang skor jawaban sebagaimana pada lampiran.

a. Deskripsi Variabel *Conflict*

Variabel *Conflict* pada penelitian ini diukur melalui 4 indikator yang dibagi dalam 9 buah pernyataan. Hasil tanggapan variabel *Conflict* dijelaskan pada tabel 4.6 berikut ini :

Tabel 4.6
Tanggapan responden mengenai *Conflict*

| NO | PERNYATAAN | SKOR | | | | | JUMLAH |
|----|------------|------|----|----|----|-----|--------|
| | | SS | S | N | RG | STS | |
| 1 | X1. P1 | 3 | 21 | 16 | 2 | - | 42 |
| 2 | X1. P2 | 3 | 19 | 19 | 1 | - | 42 |
| 3 | X1. P3 | 6 | 13 | 17 | 6 | - | 42 |
| 4 | X1. P4 | 1 | 41 | - | - | - | 42 |
| 5 | X1. P5 | 3 | 13 | 19 | 7 | - | 42 |
| 6 | X1. P6 | 1 | 25 | 14 | 1 | 1 | 42 |
| 7 | X1. P7 | 7 | 12 | 15 | 8 | - | 42 |
| 8 | X1. P8 | 5 | 27 | 2 | 7 | 1 | 42 |
| 9 | X1. P9 | 17 | 16 | 4 | - | - | 42 |

Sumber: Data primer yang diolah, 2017

Tanggapan responden sebagaimana pada Tabel 4.6 menunjukkan bahwa sebagian besar responden memberikan tanggapan setuju pada variabel *Conflict*. Hal ini terjadi pada seluruh butir pertanyaan dimana sebagian besar responden memberikan tanggapan setuju dan di urutan Ragu/Netral.

Hal ini menandakan bahwa variabel *Conflict* merupakan hal yang penting untuk diperhatikan. Pada pernyataan nomor empat jawaban responden akan setuju sangat tinggi, pernyataan dari jawaban tersebut adalah sebagian dari pegawai di kantor DPRD Kabupaten Gowa merasakan kecocokan antara tujuan

pribadi dengan kantor atau lembaga tersebut. Namun pada pernyataan ke tujuh jawaban responden, sebagian para pegawai Ragu untuk membantu ketika pegawai lain lambat menyelesaikan pekerjaan yang diberikan, pada pernyataan ke sembilan responden sangat setuju ketika ada beberapa pegawai tidak masuk kerja, namun pegawai lainnya tetap semangat untuk masuk kerja.

b. Deskripsi Variabel Lingkungan Kerja

Variabel Lingkungan Kerja pada penelitian ini diukur melalui 3 indikator yang dikembangkan dalam 9 pernyataan. Hasil tanggapan variabel Lingkungan Kerja dijelaskan pada tabel 4.7 berikut ini:

Tabel 4.7

Tanggapan responden mengenai Lingkungan Kerja

| NO | PERNYATAAN | SKOR | | | | | JUMLAH |
|----|------------|------|----|----|----|-----|--------|
| | | SS | S | N | TS | STS | |
| 1 | X2.P1 | 4 | 22 | 12 | 1 | 1 | 42 |
| 2 | X2.P2 | 5 | 19 | 16 | 2 | - | 42 |
| 3 | X2.P3 | 7 | 12 | 15 | 8 | - | 42 |
| 4 | X2.P4 | 3 | 21 | 17 | 1 | - | 42 |
| 5 | X2.P5 | 9 | 12 | 16 | 5 | - | 42 |
| 6 | X2.P6 | 6 | 18 | 16 | 2 | - | 42 |
| 7 | X2.P7 | 3 | 22 | 14 | 2 | 1 | 42 |
| 8 | X2.P8 | 8 | 12 | 16 | 6 | - | 42 |
| 9 | X2.P9 | 6 | 18 | 17 | 1 | - | 42 |

Sumber: Data primer yang diolah, 2017

Tanggapan responden mengenai variabel Lingkungan Kerja pada Tabel 4.7 menunjukkan bahwa sebagian besar responden menjawab setuju pada setiap butir pernyataan. Pada pernyataan keempat jawaban responden setuju dan sangat setuju jika hubungan pegawai dengan pimpinan terjalin dengan baik karena itu merupakan salah satu cara yang terbaik agar orang-orang yang ada di dalam kantor DPRD Kabupaten Gowa dapat bekerja dengan baik. Pada pernyataan ke

Lima sebagian pegawai menjawab sangat setuju ketika pegawai lain saling bekerja sama dengan pegawai lain apabila mengalami kesulitan dalam bekerja.

c. Deskripsi Kinerja Pegawai

Variabel Kinerja pegawai pada penelitian ini diukur melalui 4 buah indikator yang dikembangkan kedalam 10 buah pernyataan. Hasil tanggapan prestasi kerja pegawai dapat dijelaskan pada tabel 4.8 berikut ini:

Tabel 4.8
Tanggapan responden mengenai Kinerja Pegawai

| NO | PERNYATAAN | SKOR | | | | | JUMLAH |
|----|------------|------|----|----|----|-----|--------|
| | | SS | S | N | TS | STS | |
| 1 | Y.P1 | 6 | 18 | 17 | 1 | - | 42 |
| 2 | Y.P2 | 10 | 32 | - | - | - | 42 |
| 3 | Y.P3 | 14 | 25 | 3 | - | - | 42 |
| 4 | Y.P4 | 14 | 26 | 2 | - | - | 42 |
| 5 | Y.P5 | 13 | 22 | 7 | - | - | 42 |
| 6 | Y.P6 | 6 | 25 | 11 | - | - | 42 |
| 7 | Y.P7 | 4 | 36 | 2 | - | - | 42 |
| 8 | Y.P8 | 4 | 20 | 17 | - | 1 | 42 |
| 9 | Y.P9 | 8 | 33 | 1 | - | - | 42 |
| 10 | Y.P10 | 15 | 24 | 3 | - | - | 42 |

Sumber: Data primer yang diolah, 2017

Tanggapan responden mengenai Kinerja pegawai sesuai dengan Tabel 4.8 sebagian besar responden menyatakan setuju terhadap indikaor-indikator kinerja pegawai. Pada indikator ke empat atau pernyataan ke sembilan sebagian besar responden menjawab bahwa mereka melakukan pekerjaan yang mengutamakan hasil pekerjaan yang bermutu dan sesuai dengan peraturan yang ada. Selanjutnya pada pernyataan ke tujuh banyak pula para responden yang menjawab bahwa para

pegawai ketika diberikan sekian jumlah pekerjaan dapat diselesaikan sesuai dengan target unit kerja.

C. Analisis Data

1. Pengujian Validitas dan Reliabilitas

a. Uji Validitas

Uji validitas digunakan untuk mengukur sah atau valid tidaknya suatu pernyataan pada kuesioner. Suatu kuesioner dikatakan valid jika pernyataan pada kuesioner mampu mengungkapkan sesuatu yang akan diukur. Jika r hitung lebih besar dari r tabel dan nilai positif maka butir pernyataan atau indikator tersebut dinyatakan valid. Jika r hitung $>$ dari r tabel (pada taraf signifikansi 5%) maka pernyataan tersebut dinyatakan valid⁵⁹. Pengujian validitas selengkapnya dapat dilihat berikut ini :

1) Conflict

Tabel 4.9

Hasil Pengujian Validitas Conflict (X₁)

| NO | Pernyataan | r Hitung | r Tabel | KETERANGAN |
|----|------------|----------|---------|------------|
| 1 | X1. P1 | 0.491 | 0.3044 | Valid |
| 2 | X1. P2 | 0.473 | 0.3044 | Valid |
| 3 | X1. P3 | 0.749 | 0.3044 | Valid |
| 4 | X1. P4 | 0.818 | 0.3044 | Valid |
| 5 | X1. P5 | 0,741 | 0.3044 | Valid |
| 6 | X1. P6 | 0.314 | 0.3044 | Valid |
| 7 | X1. P7 | 0.751 | 0.3044 | Valid |
| 8 | X1. P8 | 0.443 | 0.3044 | Valid |
| 9 | X1. P9 | 0.363 | 0.3044 | Valid |

Sumber: Data primer yang diolah, 2017

⁵⁹Imam Ghazali, *Aplikasi Analisis Multivariate Dengan Program IBM Spss 19* (Semarang: BP universitas diponegoro,2011), h. 52.

Tabel 4.9 terlihat bahwa korelasi antara masing-masing indikator terhadap total skor konstruk dari setiap variabel menunjukkan hasil yang signifikan, dapat dilihat bahwa keseluruhan item variabel penelitian mempunyai r hitung $>$ r tabel yaitu pada taraf signifikan 5% ($\alpha = 0,05$) dan $n = 42$ ($N = 42 - 2$) diperoleh r tabel = 0,3246 maka dapat diketahui r hasil tiap-tiap item $>$ 0,3044 sehingga dapat dikatakan bahwa keseluruhan item variabel penelitian adalah valid untuk digunakan sebagai instrument dalam penelitian atau pernyataan yang diajukan dan dapat digunakan untuk mengukur variabel yang diteliti pada Kantor DPRD Kabupaten Gowa.

2) Lingkungan Kerja

Tabel 4.10

Hasil Pengujian Validitas Lingkungan Kerja (X_2)

| NO | Pernyataan | r Hitung | r Tabel | KETERANGAN |
|-----------|-------------------|---------------------|--------------------|-------------------|
| 1 | X2.P1 | 0,525 | 0.3044 | Valid |
| 2 | X2.P2 | 0,800 | 0.3044 | Valid |
| 3 | X2.P3 | 0,670 | 0.3044 | Valid |
| 4 | X2.P4 | 0,762 | 0.3044 | Valid |
| 5 | X2.P5 | 0,651 | 0.3044 | Valid |
| 6 | X2.P6 | 0,776 | 0.3044 | Valid |
| 7 | X2.P7 | 0,515 | 0.3044 | Valid |
| 8 | X2.P8 | 0,525 | 0.3044 | Valid |
| 9 | X2.P9 | 0,778 | 0.3044 | Valid |

Sumber: Data primer yang diolah, 2017

Tabel 4.10 terlihat bahwa korelasi antara masing-masing indikator terhadap total skor konstruk dari setiap variabel menunjukkan hasil yang signifikan, dapat dilihat bahwa keseluruhan item variabel penelitian mempunyai r hitung $>$ r tabel yaitu pada taraf signifikan 5% ($\alpha = 0,05$) dan $n = 42$ ($N = 42 - 2$)

diperoleh r tabel = 0,3044 maka dapat diketahui r hasil tiap-tiap item $>$ 0,3044 sehingga dapat dikatakan bahwa keseluruhan item variabel penelitian adalah valid untuk digunakan sebagai instrument dalam penelitian atau pernyataan yang diajukan dan dapat digunakan untuk mengukur variabel yang diteliti pada Kantor DPRD Kabupaten Gowa.

3) Kinerja Pegawai

Tabel 4.11
Hasil Pengujian Validitas Kinerja Pegawai (Y)

| NO | Pernyataan | r Hitung | r Tabel | KETERANGAN |
|----|------------|-------------|------------|------------|
| 1 | Y.P1 | 0,435 | 0.3044 | Valid |
| 2 | Y.P2 | 0,477 | 0.3044 | Valid |
| 3 | Y.P3 | 0,824 | 0.3044 | Valid |
| 4 | Y.P4 | 0,821 | 0.3044 | Valid |
| 5 | Y.P5 | 0,699 | 0.3044 | Valid |
| 6 | Y.P6 | 0,595 | 0.3044 | Valid |
| 7 | Y.P7 | 0,475 | 0.3044 | Valid |
| 8 | Y.P8 | 0,836 | 0.3044 | Valid |
| 9 | Y.P9 | 0,611 | 0.3044 | Valid |
| 10 | Y.P10 | 0,815 | 0.3044 | Valid |

Sumber: Data primer yang diolah, 2017

Tabel 4.11 terlihat bahwa korelasi antara masing-masing indikator terhadap total skor konstruk dari setiap variabel menunjukkan hasil yang signifikan, dapat dilihat bahwa keseluruhan item variabel penelitian mempunyai r hitung $>$ r tabel yaitu pada taraf signifikan 5% ($\alpha = 0,05$) dan $n = 42$ ($N = 42 - 2$) diperoleh r tabel = 0,3044 maka dapat diketahui r hasil tiap-tiap item $>$ 0,3044 sehingga dapat dikatakan bahwa keseluruhan item variabel penelitian adalah valid untuk digunakan sebagai instrument dalam penelitian atau pernyataan yang

diajukan dan dapat digunakan untuk mengukur variabel yang diteliti pada Kantor DPRD Kabupaten Gowa.

1) Uji Reliabilitas

Reliabilitas adalah alat untuk mengukur suatu kuesioner yang merupakan indikator dari variabel atau konstruk. Suatu kuesioner dikatakan reliabel atau handal jika jawaban seseorang terhadap pertanyaan adalah konsisten atau stabil dari waktu ke waktu. SPSS memberikan fasilitas untuk mengukur realibilitas dengan uji statistik *Cronbach Alpha* (α). Suatu variabel atau konstruk dikatakan reliabel jika memberikan nilai (α) 0,70.⁶⁰ Hasil pengujian realibilitas untuk masing-masing variabel diringkas pada tabel berikut ini:

Tabel 4.12
Hasil Pengujian Realibilitas

| Variabel | Cronbach's Alpha | N Of Items |
|-----------------------|------------------|------------|
| <i>Conflict</i> (X1) | 0,718 | 9 |
| Lingkungan Kerja (X2) | 0.752 | 9 |
| Kinerja Pegawai (Y) | 0.761 | 10 |

Sumber: Lampiran output SPSS,2017

Hasil uji reliabilitas tersebut menunjukkan bahwa semua variabel mempunyai koefisien Alpha yang cukup besar yaitu diatas 0.70 sehingga dapat dikatakan semua konsep pengukur masing-masing variabel dari kuesioner adalah reliabel sehingga untuk selanjutnya item-item pada masing-masing konsep variabel tersebut layak digunakan sebagai alat ukur.

⁶⁰Imam Ghazali, *Aplikasi Analisis Multivariate Dengan Program IBM Spss 19*, h. 47.

2. Uji Asumsi Klasik

a. Uji Normalitas

Uji normalitas bertujuan untuk menguji apakah dalam model regresi, variabel pengganggu atau residual memiliki distribusi normal. Model regresi yang baik akan memiliki distribusi data normal atau penyebaran data statistik pada sumbu diagonal dari grafik distribusi normal.⁶¹ Untuk mendeteksi normalitas dapat menggunakan analisis grafik melalui grafik normal P-P Plot. Normal atau tidaknya data dapat dilihat dengan dasar pengambilan keputusan sebagai berikut:

- 1) Jika data menyebar disekitar garis diagonal dan mengikuti arah garis diagonal atau grafik histogramnya menunjukkan pola distribusi normal, maka model regresi memenuhi asumsi normalitas.
- 2) Jika data menyebar jauh dari diagonal atau tidak mengikuti arah garis diagonal atau grafik histogram tidak menunjukkan pola distribusi normal, maka model regresi tidak memenuhi asumsi normalitas.

Uji normalitas lain yang dapat digunakan adalah uji Kolmogorov-Smirnov (K-S), yaitu untuk mengetahui signifikansi data terdistribusi normal. Uji K-S dilakukan dengan membuat hipotesis sebagai berikut:

- 1) Jika nilai signifikan atau nilai probabilitas $> 0,05$ maka H_0 diterima atau data distribusi normal.
- 2) Jika nilai signifikan atau probabilitas $< 0,05$ maka H_0 ditolak atau tidak berdistribusi normal.

⁶¹Imam Ghozali, *Aplikasi Analisis Multivariate Dengan Program IBM Spss 19*, h. 160.

Gambar 4.1

Hasil Uji Normalitas- *Kolmogorov-Smirnov*

| One-Sample Kolmogorov-Smirnov Test | | Unstandardized Residual |
|------------------------------------|--------------------------|-------------------------|
| N | | 42 |
| Normal Parameters ^{a,b} | Mean | ,0000000 |
| | Std. Deviation | 4,83476010 |
| | Most Extreme Differences | |
| | Absolute | ,124 |
| | Positive | ,087 |
| | Negative | -,124 |
| Test Statistic | | ,124 |
| Asymp. Sig. (2-tailed) | | ,108 ^c |

a. Test distribution is Normal.

b. Calculated from data.

Sumber: Lampiran output SPSS 22, 2017

Berdasarkan hasil uji statistik non-parametrik *kolmogorov-Smirnov* pada tabel 4.1 menunjukkan nilai ASymp. Sig. (2-tailed) sebesar $0.108 > 0,05$ yang berarti data dalam penelitian terdistribusi normal.

b. Uji Multikolinieritas

Uji ini bertujuan menguji apakah dalam model regresi ditemukan adanya korelasi antara variabel bebas.⁶² Dalam penelitian ini untuk mendeteksi ada tidaknya multikolenirietas didalam model regresi dapat dilihat dari nilai *tolerance* dan Variance Inflation Factor (VIF), nilai *tolerance* yang besarnya diatas 0,1 dan

⁶²Imam Ghazali, *Aplikasi Analisis Multivariate Dengan Program IBM Spss 19*, h. 103.

nilai VIF dibawah 10 menunjukkan bahwa tidak ada multikolinieritas diantara variable bebas.⁶³ Hasil uji multikolinieritas dapat ditunjukkan dalam tabel berikut:

Tabel 4.13

Tabel 4.15 Hasil Uji Multikolinieritas

| Model | Collinearity Statistics | |
|------------------|-------------------------|-------|
| | Tolerance | VIF |
| 1 (Constant) | | |
| <i>Conflict</i> | ,598 | 1,671 |
| Lingkungan kerja | ,598 | 1,671 |

a. Dependent Variable: Kinerja Pegawai

Sumber: Lampiran output SPSS 2017

Tabel 4.14 terlihat bahwa hasil uji multikolinieritas menunjukkan bahwa nilai VIF semua variabel bebas dalam penelitian ini lebih kecil dari 10 dan nilai Tolerance semua variabel bebas lebih dari 0.10 yang berarti tidak terjadi gejala multikolinieritas.

c. Uji Autokorelasi

Uji Autokorelasi bertujuan untuk menguji apakah dalam model regresi ada korelasi antara kesalahan pengganggu pada periode t dengan kesalahan pengganggu pada periode t-1 atau sebelumnya.⁶⁴ Menguji apakah dalam sebuah regresi linier ada korelasi antara kesalahan pengganggu periode t-1 sebelumnya. Jika terjadi korelasi, maka dinamakan ada problem autokorelasi. Biasanya hal ini terjadi pada regresi yang datanya ada *time series* atau berdasarkan waktu berkala. Salah satu

⁶³Imam Ghozali, *Aplikasi Analisis Multivariate Dengan Program IBM Spss 19*, h. 104.

⁶⁴Imam Ghozali, *Aplikasi Analisis Multivariate Dengan Program IBM Spss 19*, h.110.

cara yang digunakan untuk mendeteksi ada atau tidaknya autokorelasi adalah dengan metode *Durbin Watson test*. Metode *Durbin Watson test* hanya digunakan untuk autokorelasi tingkat satu (*first order autocorrelation*) dan mensyaratkan adanya *intercept* (konstanta) dalam model regresi dan tidak ada variabel lag diantara variabel independen.⁶⁵ Dasar pengambilan keputusan: jika $d_u < d$ atau $(4-d) < d_u$, H_0 ditolak pada tingkat 2α sehingga secara statistik terlihat bahwa adanya autokorelasi baik positif maupun negatif secara signifikan. Pada penelitian ini uji autokorelasi menggunakan uji Durbin Watson yang hasilnya adalah sebagai berikut :

Tabel 4.14

Hasil Uji Autokorelasi

Model Summary^b

| Model | R | R Square | Adjusted R Square | Std. Error of the Estimate | Durbin-Watson |
|-------|-------------------|----------|-------------------|----------------------------|---------------|
| 1 | .782 ^a | .530 | .506 | 4.96 | 1.618 |

a. Predictors: (Constant), Lingkungan Kerja, *Conflict*.

b. Dependent Variable : Kinerja Pegawai

Sumber: Lampiran output SPSS 2017

Tabel 4.15 menunjukkan bahwa nilai DW sebesar 1,618 nilai ini akan dibandingkan dengan nilai tabel dengan menggunakan nilai signifikansi 5%, jumlah sampel 42 (n) dan jumlah variabel independen 2 (k=2), maka di tabel durbin Watson adalah sebagai berikut :

⁶⁵Imam Ghazali, *Aplikasi Analisis Multivariate Dengan Program IBM Spss 19*, h. 111.

Tabel 4.15

Tabel Durbin Watson

| N | K=2 | |
|----|-------|-------|
| | dL | dU |
| 7 | 0.467 | 1.896 |
| . | . | . |
| . | . | . |
| 42 | 1.407 | 1.606 |

Sumber: Lampiran output SPSS 2017

Berdasarkan tabel 4.16 tersebut nilai $dU = 1,606 < 1,618 < 2,39$, maka dapat disimpulkan bahwa tidak ada autokorelasi positif atau negatif (berdasarkan tabel keputusan) atau dapat disimpulkan tidak terdapat autokorelasi.

d. Uji Heterokedastisitas

Model regresi yang baik adalah tidak terjadi heterokedastisitas. Untuk mendeteksi ada tidaknya heterokedastisitas pada penelitian ini, digunakan metode grafik *Scatterplot* yang dihasilkan dari output program SPSS versi 22 sebagai berikut :

Gambar 4.2

Hasil Heteroskedastisitas-Uji Glejser

| Model | | Coefficients ^a | | | | |
|-------|------------------|-----------------------------|------------|---------------------------|-------|------|
| | | Unstandardized Coefficients | | Standardized Coefficients | t | Sig. |
| | | B | Std. Error | Beta | | |
| 1 | (Constant) | 1,225 | 2,133 | | ,575 | ,569 |
| | Conflict | ,163 | ,113 | ,291 | 1,442 | ,157 |
| | Lingkungan kerja | ,070 | ,098 | ,143 | ,711 | ,481 |

a. Dependent Variable: ABS_RES1

Sumber: Lampiran output SPSS 2017

Berdasarkan tabel 4.2 hasil heteroskedastisitas-uji glejser, hasil perhitungan $> 0,05$ yang dapat dilihat dari kolom *significant* sehingga dapat disimpulkan bahwa tidak terdapat heteroskedastisitas.

3. Analisis Regresi Linier Berganda

a. Persamaan Regresi

Analisis regresi digunakan untuk menguji hipotesis tentang pengaruh secara parsial dan secara simultan variabel bebas terhadap variabel terikat. Model persamaan regresi yang baik adalah yang memenuhi persyaratan asumsi klasik, antara lain semua data berdistribusi normal, model harus bebas dari gejala multikolenieritas dan terbebas dari heterokedastisitas. Dari analisis sebelumnya membuktikan bahwa penelitian ini sudah dianggap baik.

Penelitian ini menggunakan analisis regresi berganda untuk memprediksi seberapa jauh perubahan nilai variabel terikat Kinerja Pegawai pada Kantor

DPRD Kabupaten Gowa, bila nilai variabel bebas *Conflict* dan Lingkungan Kerja dimanipulasi/ dirubah atau dinaik turunkan. Hasil dari SPSS yang digunakan sebagai alat analisis maka hasil regresi berganda adalah sebagai berikut:

Tabel 4.16
Hasil Pengujian Regresi

| Model | Coefficients ^a | | |
|------------------|-----------------------------|------------|---------------------------|
| | Unstandardized Coefficients | | Standardized Coefficients |
| | B | Std. Error | Beta |
| 1 (Constant) | 4,409 | 3,190 | |
| <i>Conflict</i> | 0,473 | 0,169 | 0,398 |
| Lingkungan Kerja | 0,422 | 0,147 | 0,408 |

Sumber: Lampiran output SPSS 2017

Dari tabel diatas, hasil perhitungan variabel bebas dapat disusun dalam suatu model berikut :

$$Y = 4.409 + 0.473X_1 + 0.422X_2$$

Keterangan:

Y = Kinerja Pegawai

X₁ = Variabel bebas yaitu *Conflict*

X₂ = Variabel bebas yaitu Lingkungan Kerja

Hasil dari analisis tersebut dapat diinterpretasikan sebagai berikut :

- 1) Nilai konstanta persamaan diatas sebesar 4.409 angka tersebut menunjukkan bahwa jika X_1 (*Conflict*), dan X_2 (Lingkungan Kerja), konstan atau $X=0$, maka Kinerja Pegawai sebesar 4.409.
- 2) X_1 (*Conflict*) menunjukkan nilai koefisien sebesar 0.473. Hal ini berarti bahwa jika terjadi peningkatan penyebab *Conflict* sebesar 1% terhadap instansi maka Kinerja Pegawai juga akan mengalami peningkatan sebesar variabel pengalinya 0.473 dengan asumsi variabel independen yang lain dianggap konstan.
- 3) X_2 (Lingkungan Kerja) menunjukkan nilai koefisien sebesar 0.422 Hal ini berarti bahwa jika tidak terjadi peningkatan penyebab lingkungan kerja sebesar 1% terhadap instansi maka Kinerja Pegawai juga akan mengalami peningkatan sebesar variabel pengalinya 0.422 dengan asumsi variabel independen yang lain dianggap konstan.

b. Koefisien Korelasi (R)

Koefisien korelasi merupakan suatu alat yang digunakan untuk mengukur tingkat keeratan hubungan antara variabel independen dengan variable dependen. Nilai R akan berkisar antara 0 - 1, semakin mendekati 1 hubungan antara variabel independen secara bersama-sama dengan variabel dependen semakin kuat. Nilai koefisien korelasi untuk variabel *Conflict* dan Lingkungan Kerja yang ditunjukkan pada tabel berikut yaitu :

Tabel 4.17**Korelasi Variabel**

| Model | R | R Square | Adjusted R Square | Std. Error of the Estimate |
|-------|-------------------|----------|-------------------|----------------------------|
| 1 | .782 ^a | .530 | .506 | 4.957 |

a. Predictors: (Constant), Lingkungan Kerja, *Conflict*.

b. Dependent Variable: Kinerja Pegawai

Sumber: Lampiran output SPSS 2017

Berdasarkan Tabel 4.17 nilai koefisien korelasi adalah sebesar 0.782. Sehingga dapat dinyatakan terdapat hubungan yang positif antara variabel *Conflict* dan Lingkungan Kerja berkesinambungan dengan variabel Kinerja Pegawai yang dikategorikan Kuat, sebagaimana pedoman untuk menginterpretasikan koefisien korelasi menurut Sugiyono⁶⁶ adalah sebagai berikut :

Tabel 4.18

Pedoman untuk memberikan interpretasi koefisien korelasi

| Inteval Koefisien | Tingkat Hubungan |
|-------------------|------------------|
| 0.00-0.199 | Sangat Rendah |
| 0.20-0.399 | Rendah |
| 0.40-0.599 | Sedang |
| 0.60-0.799 | Kuat |
| 0.80-1.000 | Sangat Kuat |

⁶⁶Sugiyono, *Metode Penelitian Kuantitatif, Kualitatif, Kombinasi (Mixed Methods)*, (Bandung: Alfabeta, 2014), h. 242.

c. Koefisien Determinasi (R^2)

Koefisien determinasi (R^2) pada intinya mengukur seberapa jauh kemampuan model dalam menerangkan variasi variabel dependen. Nilai koefisien determinasi adalah antara nol dan satu. Nilai R^2 yang kecil berarti kemampuan variabel-variabel independen dalam menjelaskan variasi variabel dependen amat terbatas.⁶⁷ Penelitian ini menggunakan nilai *Adjusted R²* pada saat mengevaluasi model regresi. Tidak seperti R^2 , nilai *Adjusted R²* dapat naik atau turun apabila satu variabel independen ditambahkan kedalam model. Adapun tabel koefisien determinasi adalah sebagai berikut:

Tabel 4.19

Koefisien Determinasi (R^2)

Model Summary^b

| Model | R | R Square | Adjusted R Square | Std. Error of the Estimate |
|-------|-------------------|----------|-------------------|----------------------------|
| 1 | .782 ^a | .530 | .506 | 4.957 |

a. Predictors: (Constant), Lingkungan Kerja, *Conflict*.

b. Dependent Variable: Kinerja Pegawai.

Sumber: Lampiran output SPSS 2017

Berdasarkan Tabel 4.19 besarnya adjusted R^2 adalah 0.506, hal ini berarti 50.6% variabel kinerja pegawai dapat dijelaskan dari kedua variabel *Conflict* dan Lingkungan Kerja, sedangkan sisanya ($100\% - 50.6\% = 49.4\%$) dijelaskan oleh sebab-sebab yang lain diluar model.

⁶⁷Imam Ghozali. Aplikasi Analisis *Multivariate dengan Program SPSS*, h.97

1. Uji Hipotesis

a. Uji F (Simultan)

Tabel 4.20

Hasil Uji Simultan

ANOVA^a

| Model | | Sum of Squares | Df | Mean Square | F | Sig. |
|-------|------------|----------------|----|-------------|--------|-------------------|
| 1 | Regression | 1082.105 | 2 | 541.053 | 22.018 | .000 ^b |
| | Residual | 958.371 | 39 | 24.574 | | |
| | Total | 2040.476 | 41 | | | |

a. Dependent Variable: Prestasi Kerja

b. Predictors: (Constant), Lingkungan Kerja, *Conflict*.

Sumber: Lampiran output SPSS 2017

Dari uji ANOVA atau Uji F didapat nilai F hitung sebesar 22.018 nilai ini lebih besar dari F tabel yaitu 3.24 atau $F_{hitung} 22.018 > F_{tabel} 3.24$ dengan probabilitas 0.000. Karena nilai probabilitas jauh lebih kecil dari 0.05 maka model regresi dapat digunakan untuk memprediksi Kinerja pegawai atau dapat dikatakan bahwa kedua variabel *Conflict* dan Lingkungan Kerja secara bersama-sama berpengaruh positif dan signifikan terhadap Kinerja pegawai pada Kantor DPRD Kabupaten Gowa. Maka dengan demikian hipotesis pertama diterima.

b. Uji t (Parsial)

Uji t untuk menguji kemaknaan atau keberartian koefisien regresi parsial. Pengujian melalui uji t adalah dengan membandingkan t_{hitung} dengan t_{tabel} pada

taraf nyata $\alpha = 0.05$. Uji t berpengaruh signifikan apabila hasil perhitungan t_{hitung} lebih besar dari t_{tabel} ($t_{hitung} > t_{tabel}$) atau probabilitas kesalahan lebih kecil dari 5% ($sig < 0.05$). Dalam penelitian ini t_{tabel} yang digunakan adalah 1,69092. Hasil uji t dari masing-masing variabel adalah sebagai berikut :

Tabel 4.21

Hasil Uji t (Uji Parsial)

| Coefficients ^a | | | | | |
|---------------------------|-----------------------------|------------|---------------------------|-------|-------|
| Model | Unstandardized Coefficients | | Standardized Coefficients | t | Sig. |
| | B | Std. Error | Beta | | |
| 1 (Constant) | 4,409 | 3,190 | | 1,382 | 0,175 |
| <i>Conflict</i> | 0,473 | 0,169 | 0,398 | 2,802 | 0,008 |
| Lingkungan Kerja | 0,422 | 0,147 | 0,408 | 2,877 | 0,006 |

a. Dependent Variabel : Kinerja Pegawai

Sumber: Lampiran output SPSS 2017

Berdasarkan Tabel 4.21 maka hasil pengujian variabel bebas dijabarkan sebagai berikut:

- 1) Variabel *Conflict* menunjukkan nilai t_{hitung} dan t_{tabel} , ($2.802 > 1,68488$), atau $sig < \alpha$ ($0.000 < 0.05$), berarti variabel *Conflict* berpengaruh secara signifikan terhadap kinerja pegawai pada Kantor DPRD Kabupaten Gowa. Bagi sebagian orang *Conflict* yang terjadi atau dialami akan mempengaruhi menurunnya produktifitas kerja, namun bagi sebagian orang lainnya *Conflict* memiliki pengaruh besar dal menumbuhkan semangat motivasi. Artinya mereka yang mengalami *Conflict* akan mengarahkan *Conflict*

itu ke tempat positif, yaitu berusaha memotivasi dirinya untuk lebih baik dari sebelumnya.⁶⁸

- 2) Variabel Lingkungan Kerja menunjukkan pula nilai t_{hitung} dan t_{tabel} , ($2,877 > 1,68488$), atau $sig, < \alpha$ ($0,05 < 0,05$). berarti variabel Lingkungan kerja berpengaruh secara Positif dan signifikan terhadap Kinerja pegawai pada Kantor DPRD Kabupaten Gowa.

D. Pembahasan

Berdasarkan hasil pengujian secara statistik dapat terlihat secara simultan keseluruhan variabel dependen yaitu *Conflict* dan Lingkungan Kerja berpengaruh dan signifikan terhadap Kinerja pegawai. Dan secara parsial *Conflict* dan Lingkungan Kerja berpengaruh dan signifikan terhadap kinerja pegawai pada Kantor DPRD Kabupaten Gowa. Penjelasan dari masing-masing pengaruh variabel dijelaskan sebagai berikut :

1. Pengaruh *Conflict* dan Lingkungan Kerja Secara Bersama-sama Terhadap Kinerja Pegawai

Berdasarkan output SPSS, hasil penelitian pada persamaan pertama menunjukkan bahwa ada pengaruh positif dan signifikan secara bersama-sama antara *Conflict* dan Lingkungan Kerja terhadap kinerja pegawai pada Kantor DPRD Kabupaten Gowa. Hipotesis pertama yaitu *Conflict* dan Lingkungan Kerja secara bersama-sama berpengaruh dan signifikan terhadap kinerja pegawai pada Kantor DPRD Kabupaten Gowa. Hal ini ditunjukkan dengan uji ANOVA atau Uji F didapat nilai F hitung sebesar 22.018 nilai ini lebih besar dari F tabel yaitu 3.24

⁶⁸Irham Fahmi. *Manajemen (Teori, kasus dan solusi)*. Cetakan kedua. (Bandung: Alfabeta 2012). h. 266

atau $F_{hitung} = 22.018 > F_{tabel} = 3.24$ dengan probabilitas 0.000. Karena nilai probabilitas jauh lebih kecil dari 0.05 maka model regresi dapat digunakan untuk memprediksi Kinerja Pegawai atau dapat dikatakan bahwa kedua variabel *Conflict* dan Lingkungan Kerja secara bersama-sama berpengaruh dan signifikan terhadap kinerja pegawai pada Kantor DPRD Kabupaten Gowa.

Suatu organisasi ingin memiliki tenaga kerja yang handal dan berkualitas, ini salah satunya dapat dilakukan dengan cara mengambil atau menarik sumber daya manusia yang berasal dari organisasi atau perusahaan lain. Ini sebagaimana ditegaskan oleh Wahyudi yaitu “Pada saat permulaan muncul suatu krisis ditandai adanya pertentangan untuk memperebutkan sumber daya organisasi yang terbatas, maupun disebabkan lingkungan kerja yang tidak kondusif.”⁶⁹

Adapun penelitian oleh Subechi Maulana (2015) tentang pengaruh *Conflict* dan lingkungan kerja terhadap kinerja karyawan pada PDAM tirta moedal kota semarang, bahwa *Conflict* dan lingkungan kerja secara simultan berpengaruh terhadap kinerja pegawai.

Keberhasilan Rasulullah SAW. dalam membangun suasana lingkungan kerja yang kondusif disebabkan oleh sikap beliau yang sangat penyayang kepada orang lain.⁷⁰ Sebagaimana Dalam Qur’an Surah (Q.S) Ali Imran ayat 159 :

⁶⁹Irham Fahmi. 2012. *Manajemen (Teori, kasus dan solusi)*. (Cetakan kedua. Bandung: Alfabeta 2012). h. 266

⁷⁰Didin hafidhuddin dan Hendri tanjung, *Manajemen Syariah Dalam Praktik*, (Jakarta: Gema Insani Press, 2003). h. 61

فَبِمَا رَحْمَةٍ مِّنَ اللَّهِ لِنْتَ لَهُمْ وَلَوْ كُنْتَ فَظًّا غَلِيظَ الْقَلْبِ لَانْفَضُّوا مِنْ حَوْلِكَ
فَاعْفُ عَنْهُمْ وَاسْتَغْفِرْ لَهُمْ وَشَاوِرْهُمْ فِي الْأَمْرِ فَإِذَا عَزَمْتَ فَتَوَكَّلْ عَلَى اللَّهِ إِنَّ
اللَّهَ يُحِبُّ الْمُتَوَكِّلِينَ

Terjemahnya :

Maka disebabkan rahmat dari Allah-lah kamu Berlaku lemah lembut terhadap mereka. Sekiranya kamu bersikap keras lagi berhati kasar, tentulah mereka menjauhkan diri dari sekelilingmu. karena itu ma'afkanlah mereka, mohonkanlah ampun bagi mereka, dan bermusyawaratlah dengan mereka dalam urusan itu. kemudian apabila kamu telah membulatkan tekad, Maka bertawakkallah kepada Allah. Sesungguhnya Allah menyukai orang-orang yang bertawakkal kepada-Nya.

Ayat diatas menjelaskan bahwa Allah SWT. Sangat menegaskan kepada kita khususnya para umat Islam untuk berperilaku lemah lembut, dalam lingkungan kerja terkadang kita merasa tidak nyaman, mungkin karena situasi ataupun dengan rekan kerja itu sendiri, kita sebagai pekerja perlu untuk memahami keadaan agar kita jauh dari yang namanya *Conflict*, meskipun *Conflict* itu selalu ada dalam kehidupan manusia setidaknya kita bisa meminimalisir *Conflict* tersebut. Sebagaimana juga dalam hadist Riwayat Bukhari dan Muslim yang artinya bahwa Senyummu kepada saudaramu itu adalah sedeqah, itu juga merupakan salah satu untuk menjauhkan kita dari *Conflict*. Sehingga kita ketahui bahwa *Conflict* dan lingkungan kerja berpengaruh secara simultan terhadap kinerja pegawai.

2. Pengaruh *Conflict* terhadap Kinerja Pegawai

Berdasarkan output SPSS, hasil penelitian menunjukkan bahwa hipotesis kedua yaitu *Conflict* berpengaruh secara signifikan terhadap Kinerja pegawai pada

Kantor DPRD Kabupaten Gowa. Hipotesis ketiga yaitu Lingkungan Kerja berpengaruh positif dan signifikan terhadap Kinerja pegawai pada Kantor DPRD Kabupaten Gowa. Hal ini ditunjukkan menunjukkan nilai t_{hitung} lebih besar dari t_{tabel} , ($2,802 > 1,68488$), atau $sig. < \alpha$ ($0.00 < 0.05$). berarti variabel *Conflict* berpengaruh dan signifikan terhadap kinerja pegawai pada Kantor DPRD Kabupaten Gowa.

mengartikan *Conflict* mengacu pada pertentangan antar individu atau kelompok yang dapat meningkatkan ketegangan sebagai akibat saling menghalangi dalam pencapaian tujuan. Konflik organisasi (*organizational conflict*) adalah ketidaksesuaian antara dua atau lebih anggota-anggota atau kelompok-kelompok organisasi yang timbul karena adanya kenyataan bahwa mereka harus membagi sumber daya-sumber daya yang terbatas atau kegiatan kerja dan atau karena kenyataan bahwa mereka mempunyai perbedaan status, tujuan, nilai atau persepsi”.

Adapun penelitian terdahulu oleh Nur Saina (2013) yaitu Konflik, stres kerja dan kepuasan kerja pengaruhnya terhadap kinerja pegawai pada Universitas Khairun Ternate, analisis datanya metode survei dengan hasil penelitian Konflik berpengaruh negatif terhadap kinerja pegawai. Namun Bagi sebagian orang *Conflict* yang terjadi atau dialami akan mempengaruhi menurunnya produktifitas kerja, namun bagi sebagian orang lainnya *Conflict* memiliki pengaruh besar dalam menumbuhkan semangat motivasi. Artinya mereka yang mengalami *Conflict* akan

mengarahkan *Conflict* itu ke tempat positif, yaitu berusaha memotivasi dirinya untuk lebih baik dari sebelumnya.⁷¹

Untuk menggapai kebahagiaan dalam mengarungi kehidupan baik didunia maupun di akhirat kelak, sehingga untuk menggapainya, paling tidak *hablumminallah* dan *hablumminanas* harus diperhatikan dan dipahami dengan sesungguhnya. Dalam Qur'an Surah (Q.S) Ali Imran ayat 103 :

وَأَعْتَصِمُوا بِحَبْلِ اللَّهِ جَمِيعًا وَلَا تَفَرَّقُوا ۗ وَاذْكُرُوا نِعْمَتَ اللَّهِ عَلَيْكُمْ إِذْ كُنْتُمْ أَعْدَاءً
فَأَلَّفَ بَيْنَ قُلُوبِكُمْ فَأَصْبَحْتُمْ بِنِعْمَتِهِ إِخْوَانًا وَكُنْتُمْ عَلَىٰ شَفَا حُفْرَةٍ مِّنَ النَّارِ
فَأَنْقَذَكُم مِّنْهَا ۚ كَذَٰلِكَ يُبَيِّنُ اللَّهُ لَكُمْ آيَاتِهِ ۚ لَعَلَّكُمْ تَهْتَدُونَ ﴿١٠٣﴾

Terjemahnya :

Dan berpeganglah kamu semuanya kepada tali (agama) Allah, dan janganlah kamu bercerai berai, dan ingatlah akan nikmat Allah kepadamu ketika kamu dahulu (masa Jahiliyah) bermusuh-musuhan, Maka Allah mempersatukan hatimu, lalu menjadilah kamu karena nikmat Allah, orang-orang yang bersaudara ; dan kamu telah berada di tepi jurang neraka, lalu Allah menyelamatkan kamu dari padanya. Demikianlah Allah menerangkan ayat-ayat-Nya kepadamu, agar kamu mendapat petunjuk.

Ayat diatas menjelaskan bahwa sejarah panjang peradaban manusia selalu diwarnai *Conflict* dari level komunitas terkecil hingga komunitas terbesar yang disebabkan dan dilatarbelakangi oleh berbagai faktor, motif dan kepentingan. Dalam hal ini, tentunya dibutuhkan upaya untuk merekonsiliasi dan memperbaiki hubungan antara pihak-pihak terkait demi terciptanya kembali hubungan dan kehidupan yang harmonis dan penuh kedamaian baik itu di dalam sebuah lembaga

⁷¹Irham Fahmi. *Manajemen (Teori, kasus dan solusi)*. Cetakan kedua. (Bandung: Alfabeta 2012). h. 271

atau organisasi maupun di tempat yang lainnya. Sehingga di katakan bahwa *Conflict* berpengaruh terhadap kinerja pegawai.

3. Pengaruh Lingkungan Kerja terhadap Kinerja Pegawai

Berdasarkan output SPSS, hasil penelitian menunjukkan bahwa hipotesis ketiga yaitu Lingkungan Kerja berpengaruh positif dan signifikan terhadap Kinerja pegawai pada Kantor DPRD Kabupaten Gowa. Hal ini ditunjukkan nilai t_{hitung} lebih besar dari t_{tabel} , ($2.877 > 1,68488$), atau $sig < \alpha$ ($0.000 < 0.05$), berarti variabel lingkungan kerja berpengaruh positif dan signifikan terhadap kinerja pegawai pada Kantor DPRD Kabupaten Gowa. Dengan demikian dapat disimpulkan bahwa semakin baik lingkungan kerja maka kinerja yang ditampilkan pegawai juga akan semakin baik.

Faktor-faktor lingkungan kerja menurut Simamora kondisi lingkungan kerja pada dasarnya dapat dibedakan menjadi dua : (1) Lingkungan fisik atau tempat kerjanya: ventilasi, penerangan, tata letak dan peralatan. (2) Kondisi psikososial atau perlakuan yang diterima, tempat kerja yang memudahkan intraksi sosial yang tercipta tersebut dapat berpengaruh positif terhadap prestasi ataupun kinerja pegawai.⁷²

Menurut penelitian tentang lingkungan kerja terhadap kinerja pegawai yang dilakukan oleh Nurdiansyah (2009) menunjukkan hasil tentang pengaruh positif dan signifikan antara lingkungan kerja terhadap kinerja pegawai.

⁷²Simamora. *Manajemen sumber daya manusia dan lingkungan kerja*. (Bandung: Pioner Jaya 2009). h.83

Lingkungan kerja menurut Islam mencakup semua usaha kegiatan manusia dalam sudut ruang dan waktu. Lingkungan ruang mencakup bumi, air hewan dan tumbuh-tumbuhan serta semua yang ada di atas dan di dalam perut bumi, yang semua diciptakan Allah SWT. Untuk kepentingan umat manusia untuk menunjang kelangsungan hidupnya. Sebagaimana dalam firman Allah dalam Qur'an Surah (Q.S) Al-Qashash Ayat 77 :

وَابْتَغِ فِيمَا آتَاكَ اللَّهُ الدَّارَ الْآخِرَةَ وَلَا تَنْسَ نَصِيبَكَ مِنَ الدُّنْيَا وَأَحْسِنَ
 كَمَا أَحْسَنَ اللَّهُ إِلَيْكَ وَلَا تَبْغِ الْفُسَادَ فِي الْأَرْضِ إِنَّ اللَّهَ لَا يُحِبُّ الْمُفْسِدِينَ



Terjemahnya :

Dan carilah pada apa yang telah dianugerahkan Allah kepadamu (kebahagiaan) negeri akhirat, dan janganlah kamu melupakan bahagianmu dari (kenikmatan) duniawi dan berbuat baiklah (kepada orang lain) sebagaimana Allah telah berbuat baik, kepadamu, dan janganlah kamu berbuat kerusakan di (muka) bumi. Sesungguhnya Allah tidak menyukai orang-orang yang berbuat kerusakan.

Ayat diatas menjelaskan bahwa sebagai pemimpin manusia diberi tanggung jawab pengelolaan alam semesta untuk kesejahteraan umat manusia. Seperti dalam kantor kita sangat perlu untuk menjaga fasilitas-fasilitas yang ada agar kita dapat menggunakan dengan sebaik-baiknya agar kinerja kita juga dapat mempengaruhi dengan fasilitas yang kita gunakan. Sehingga dikatakan bahwa lingkungan kerja berpengaruh positif dan signifikan terhadap kinerja pegawai.

4. *Conflict* (Variabel X₁) dominan berpengaruh terhadap kinerja pegawai pada kantor DPRD Kab. Gowa.

Berdasarkan hasil pengujian regresi terlihat *conflict* yang lebih dominan berpengaruh terhadap kinerja di kantor dewan perwakilan rakyat daerah (DPRD) Kabupaten Gowa. Karena *conflict* adalah sebuah persepsi yang berbeda dalam melihat suatu situasi dan kondisi, selanjutnya teraplikasi dalam bentuk aksi-aksi sehingga telah menimbulkan pertentangan dengan pihak-pihak tertentu. Hal ini ditunjukkan dengan hasil pengujian regresi yaitu nilai *conflict* lebih besar dari pada nilai lingkungan kerja atau $0.473 > 0.422$.

Ada pendapat yang mengatakan bahwa setiap orang itu memiliki perbedaan atau secara istilah disebut “*different thinking, different opinion, different analysis, and too different action.*” Dan perbedaan itu terjadi karena dilatarbelakangi oleh berbagai sebab, seperti latar belakang keluarga, pendidikan, organisasi, dan lain sebagainya. Dimana perbedaan ini secara langsung dan tidak langsung telah melahirkan *conflict*. Dan ilmu manajemen berusaha keras memberikan kepuasan *conflict* dari segi pendekatan manajemen yaitu bagaimana memanager *conflict* tersebut.

Bagi sebagian orang *conflict* yang terjadi atau dialami akan memengaruhi pada menurunnya produktivitas kerja, namun bagi sebagian orang lainnya *conflict* memiliki pengaruh besar dalam menumbuhkan semangat motivasi. Artinya mereka yang mengalami *conflict* akan mengarahkan *conflict* itu ke tempat positif,

yaitu berusaha memotivasi diriya untuk lebih baik dari sebelumnya.⁷³ Oleh karena itu ada baiknya seseorang mengarahkan *conflict* itu sebagai usahanya melampiaskan *conflict* dengan menjadikan *conflict* itu sebagai masukan berarti atau koreksi positif walaupun terlihat keras namun ambillah itu sebagai nasehat agar kita menjadi orang yang lebih baik lagi. Dan ini banyak pihak yang telah membuktikan keberhasilan dengan menerapkan metode seperti itu.



⁷³Irham Fahmi. *Manajemen (Teori, kasus dan solusi)*. Cetakan kedua. (Bandung: Alfabeta 2012). h. 271

BAB V

PENUTUP

A. Kesimpulan

Penelitian ini dimaksudkan untuk mengetahui pengaruh *Conflict* dan Lingkungan Kerja Terhadap Kinerja Pegawai pada Kantor DPRD Kabupaten Gowa. Berdasarkan hasil uraian penelitian dan pembahasan maka dapat ditarik kesimpulan dari penelitian adalah :

1. Dari hasil uji simultan yang telah dilakukan pada hipotesis pertama, Kedua variabel yaitu *Conflict* dan Lingkungan Kerja secara bersama-sama berpengaruh positif dan signifikan terhadap Kinerja pegawai pada Kantor DPRD Kabupaten Gowa. Hasil pengolahan dan komputersasi dengan menggunakan SPSS versi 22 diperoleh nilai $F_{hitung} > F_{tabel}$ dan nilai signifikan lebih kecil dari 0,05.
2. Dari hasil uji parsial yang dilakukan pada hipotesis kedua, dapat disimpulkan bahwa *Conflict* berpengaruh dan signifikan terhadap kinerja pegawai pada Kantor DPRD Kabupaten Gowa. Hasil pengolahan dan komputersasi dengan menggunakan program SPSS versi 22 diperoleh nilai $t_{hitung} > t_{tabel}$ yaitu $(2.802 > 1.68488)$ dan nilai signifikan lebih kecil dari 0.05 yang berarti bahwa *Conflict* terdapat pengaruh dan signifikan terhadap kinerja pegawai pada kantor DPRD Kabupaten Gowa.
3. Dari hasil uji parsial yang dilakukan pada hipotesis ketiga, dapat disimpulkan bahwa Lingkungan kerja berpengaruh positif dan signifikan terhadap kinerja pegawai pada Kantor DPRD Kabupaten Gowa. Hasil

pengolahan dan komputerisasi dengan menggunakan program SPSS versi 22. Hal ini ditunjukkan nilai t_{hitung} lebih besar dari t_{tabel} , ($2.877 > 1,68488$), atau $sig < \alpha$ ($0.000 < 0.05$), berarti variabel lingkungan kerja berpengaruh positif dan signifikan terhadap kinerja pegawai pada Kantor DPRD Kabupaten Gowa. Dengan demikian dapat disimpulkan bahwa semakin baik lingkungan kerja maka kinerja yang ditampilkan pegawai juga akan semakin baik.

4. Pendapat lain mengatakan bahwa kinerja merupakan keadaan emosional yang menyenangkan atau tidak menyenangkan. Hal ini akan tampak dari sikap positif pegawai terhadap segala sesuatu yang dihadapi dengan lingkungan kerja. Kinerja berhubungan erat dengan sikap dari pegawai terhadap pekerjaannya, situasi kerja, kerjasama antara pimpinan dengan pegawai. Hal ini menunjukkan bahwa kinerja sebagai hasil interaksi manusia dengan lingkungan kerja. Senada dengan Simamora menyatakan bahwa lingkungan kerja juga menentukan persepsi karyawan tentang pekerjaan dan hasil kerjanya. Dari pernyataan para ahli bisa dilihat bahwa lingkungan kerja memegang peranan yang sangat penting demi menunjang kinerja karyawan yang optimal.

B. Saran

Berdasarkan hasil penelitian tentang pengaruh *Conflict* dan Lingkungan kerja terhadap kinerja pegawai pada Kantor Dewan Perwakilan Rakyat Daerah (DPRD) Kabupaten Gowa, maka peneliti memberikan saran yaitu :

1. Kantor Dewan Perwakilan Rakyat Daerah (DPRD) Kabupaten Gowa perlu adanya saling bekerja sama dalam melakukan pekerjaan, sebab

ketika kita bekerja dengan saling membantu atau saling bekerja sama maka itu juga dapat menimbulkan hubungan yang harmonis didalam kantor tersebut. Dengan cara seperti itu dapat terhindar dari adanya *Conflict* dalam sebuah organisasi atau lembaga.

2. Untuk meningkatkan hubungan yang baik sangat perlu juga adanya komunikasi yang baik, agar para pegawai yang ada di kantor Dewan Perwakilan Rakyat Daerah (DPRD) Kabupaten Gowa tidak mudah tersinggung ataupun salah paham dalam memaknai setiap komunikasi yang ada. Dan juga sangat perlu ketika menyampaikan sesuatu disampaikan dengan tenang jangan terburu-buru sehingga pegawai lain mudah mengerti apa yang diampaikan.
3. Dalam hal Lingkungan kerja menurut peneliti masih sangat perlu adanya fasilitas-fasilitas untuk di tempatkan di kantor DPRD Kupaten Gowa, karena kenapa, agar pegawai-pegawai yang bekerja di kantor Dewan Perwakilan Rakyat Daerah (DPRD) Kabupaten Gowa dapat bekerja dengan nyaman sehingga pekerjaan yang dikerjakan dapat diselesaikan sesuai dengan yang diinginkan oleh kantor tersebut.
4. Mengenai kinerja pegawai, alangkah baiknya jika para pegawai yang bekerja dikantor Dewan perwakilan Rakyat Daerah (DPRD) Kabupaten Gowa datang tepat waktu, karena perlu kita ketahui bahwa disiplin sangat penting dalam kehidupan kita, dan juga dalam hal mengerjakan tugas-tugas ataupun pekerjaan yang diberikan perlu adanya menyelesaikan tugas atau pekerjaan tersebut dengan tepat waktu.

DAFTAR PUSTAKA

- Darwito. Analisis Pengaruh Gaya Kepemimpinan Terhadap Kepuasan Kerja dan Komitmen Organisasi Untuk Meningkatkan Kinerja Karyawan (Studi Pada RSUD Kota Semarang). Tesis. Semarang : 2008. Universitas Diponegoro.
- Departemen Agama RI, Al-Qur'an dan Terjemahannya (Jakarta: Al Fatih, 2013).
- Departemen Agama Republik Indonesia. *Al-Qur'an Terjemah Perkata* (Syamli Internasional, 2008).
- Diansyah, Deni Nur. Pengaruh *Job Stressor* dan Konflik Kerja Terhadap Kinerja Karyawan Dinas Pekerjaan Umum Pemerintah Kota Surakarta. 2010.
- Didin hafidhuddin dan Hendri tanjung, Manajemen Syariah Dalam Praktik, (Jakarta: Gema Insani Press, 2003), 61. edisi 3.
- Fahmi, Irham. Manajemen (Teori, kasus dan solusi). Penerbit Alfabeta, Cetakan kedua, Bandung: Alfabeta. 2012.
- Fitriana, Yudha Rahayu. Persepsi Insentif Dengan Konflik Kerja Karyawan Perusahaan Roti Salwa Trenggalek. 2013.
- Frone, M.R., M. Russel., & M.L Cooper. *Antecedents and outcomes of work-family interface. Journal of applied psychology*, Vol. 20 No. 3. 2016
- Ghozali, Imam. "Aplikasi Analisis *Multivariate* Dengan Program SPSS". 2009.
- Ghozali, Imam. Aplikasi Analisis *Multivariate* Dengan Program IBM SPSS 19. 2011.
- Handoko, Hani. Manajemen Sumber Daya Manusia. Cetakan kedua puluh, BPFE, Yogyakarta. 2009.
- Hasibuan, S.P. Malayu. Manajemen sumber daya manusia. Edisi revisi, Jakarta: Bumi Aksara. 2011.
- I putu Antonius Hadi Wibowo dan Made Yuniari. Pengaruh Komunikasi, Konflik Dan Disiplin Kerja Terhadap Kinerja Pegawai. 2012.
- Islami Abadylla, Harun. Pengaruh Lingkungan kerja, Karakteristik individu dan Motivasi Terhadap kinerja karyawan (Studi pada perguruan tinggi swasta IKIP PRGI Jember), Jurnal.

- K, Mustikasari. *Spiritual Islam dan Prestasi Kerja Islam*. <http://digilib.uinsby.ac.id/1722/5/Bab%202.pdf>, diakses tanggal 25 November 2016.
- Kiswuryanto, Aditya. *Analisis Pengaruh Kompensasi dan Lingkungan Kerja Terhadap Kinerja Karyawan Dengan Kepuasan Kerja Sebagai Variabel Intervening (Studi Pada Karyawan Bagian HRD di PT Indocemet Tunggul Prakasa Tbk. Bogor)*, 2014.
- Mangkunegara, Anwar Prabu. *Perencanaan dan pengembangan sumber daya manusia*. Bandung: Refika Aditama. 2008.
- Mathis, dan Jackson. *Manajemen Sumber Daya Manusia*. Salemba Empat, Yogyakarta. 2000.
- Nitisemito, Alex S. *Manajemen Personalia: Manajemen Sumber Daya Manusia*. Ghalia Indonesi, Jakarta. 1982.
- Peoni, Herianus. *Pengaruh karakteristik individu dan Lingkungan kerja, terhadap kinerja karyawan (Studi pada PT. Taspen (persero) cabang manado)*, Jurnal. 2014.
- Profil Kantor DPRD Kabupaten Gowa. 2016.
- Quthb, Sayyid. *FibZhilalil-Qur'an*. Darusy-Syuruq, Beirut 1412 H/1992 M, 2004.
- Rivai, Veitzhal. *Manajemen Sumber Daya Manusia Untuk Perusahaan Dari Teori ke Praktik*. Jakarta: PT Rajagrafindo Persada, 2004.
- Robbins, Stephen. *Perilaku Organisasi*. Jakarta: Indeks Kelompok Gramedia. 2006.
- Sedarmayanti. *Sumber Daya Manusia dan Produktivitas Kerja*. Bandung: Mandar Maju, 2001.
- Sugiyono. *Metode penelitian*. Cetakan keenam. Bandung: Alfabeta, 2004.
- Silaban. E. Bernard. *Pengaruh Konflik Terhadap Kinerja Karyawan Karyawan*. 2012.
- Simamor, Henry. *Manajemen sumber daya manusia dan lingkungan kerja*. Bandung: Pioner Jaya. 2009.
- Simamora, Henry. *Manajemen sumber daya manusia/Henry Simamora*. Edisi Ketiga, Cetakan Kedua. Yogyakarta : YKPN, 2004.

- Sugiyono. Metode penelitian kombinasi (*Mixed methods*). Cetakan keenam. Bandung: Alfabeta, 2014.
- Sugiyono. Metode Penelitian Kuantitatif, Kualitatif dan R & D, Bandung: Alfabeta, 2008.
- Suprihanto, dkk. Perilaku Organisasi. Yogyakarta: sekolah tinggi ilmu ekonomi yayasan keluarga pahlawan negara, 2003.
- Sugiyono. Metode Penelitian Kuantitatif, Kualitatif dan R & D, Bandung: Alfabeta, 2009.
- Tabel Komposisi Personalia Sekretariat DPRD Kab. Gowa Berdasarkan Tingkat Pendidikan.
- Umar, Husein. Metode Riset Perilaku Organisasi. Jakarta: Gramedia Pustaka Utama, 2003.
- Vidya Jayani Putri, Putu Eka. Lingkungan kerja, stres, dan konflik pengaruhnya terhadap motivasi dan kinerja karyawan Kantor pusat Bank sinar harapan bali, Jurnal.
- Wibowo. Manajemen kinerja. Edisi kelima. Jakarta: Rajawali Pers, 2016.
- Wirawan. Konflik dan manajemen konflik (Teori, aplikasi dan penelitian). Cetakan keempat. Jakarta: Salemba Humanika, 2016.



LAMPIRAN

UNIVERSITAS ISLAM NEGERI
ALAUDDIN
M A K A S S A R

LAMPIRAN I

KUESIONER PENELITIAN

Assalamualaikum Wr. Wb

Bapak/Ibu/Sdr/i yang saya hormati, saya mahasiswa Universitas Islam Negeri (UIN) Alauddin Makassar sedang melakukan penelitian di Kantor Dewan Perwakilan Rakyat Daerah (DPRD) Kabupaten Gowa. Penelitian yang saya lakukan berjudul “Pengaruh *Conflict* dan Lingkungan Kerja Terhadap Kinerja Pegawai”. Penelitian ini merupakan rancangan dalam pembuatan skripsi.

Saya memohon kesediaan Bapak/Ibu/Sdr/i untuk meluangkan waktu sejenak guna mengisi angket ini. Saya berharap Bapak/Ibu/Sdr/i menjawab dengan leluasa, sesuai dengan apa yang Bapak/Ibu/Sdr/i rasakan, lakukan dan alami, bukan apa yang seharusnya atau yang ideal. Bapak/Ibu/Sdr/i diharapkan menjawab dengan jujur dan terbuka, sebab tidak ada jawaban yang benar atau salah. Sesuai dengan kode etik penelitian, saya menjamin kerahasiaan semua data. Kesediaan Bapak/Ibu/Sdr/i mengisi angket ini adalah bantuan yang tak ternilai bagi saya. Akhirnya, saya sampaikan terima kasih atas kerjasamanya. Selamat bekerja dan semoga sukses !

Petunjuk Pengisian

Bapak/Ibu/Sdr/i Sesuai dengan yang Bapak/Ibu/Sdr/i ketahui, berilah penilaian terhadap diri anda sendiri dengan jujur dan apa adanya berdasarkan pertanyaan dibawah ini dengan cara memberi tanda checklist (√) salah satu dari lima kolom, dengan keterangan sebagai berikut:

| SS | S | RR | TS | STS |
|---------------|--------|-----------|--------------|---------------------|
| Sangat Setuju | Setuju | Ragu-Ragu | Tidak Setuju | Sangat Tidak Setuju |

Identitas Responden

Jenis Kelamin : a. laki-laki (.....) b. Perempuan (.....)

Umur :

Pendidikan terakhir :

Masa Kerja :

1. Variabel Conflict (X₁)

| NO | PERNYATAAN | SS | S | RG | TS | STS |
|--|--|----|---|----|----|-----|
| Kesalahan Komunikasi | | | | | | |
| 1 | Saya tidak pernah salah menyampaikan pesan ke orang lain. | | | | | |
| 2 | Saya mempercayai informasi yang diberikan oleh karyawan lain secara pribadi | | | | | |
| 3 | Hubungan komunikasi antara atasan dan bawahan selalu baik. | | | | | |
| Perbedaan Tujuan | | | | | | |
| 4 | Saya menerima perbedaan pendapat demi mencapai tujuan. | | | | | |
| 5 | Saya merasakan kecocokan antara tujuan pribadi dengan perusahaan. | | | | | |
| Perbedaan dalam Penilaian atau Persepsi | | | | | | |
| 6 | Saya merasakan adanya kesesuaian penilaian kinerja dengan kenyataan. | | | | | |
| 7 | Penilaian yang berbeda dari pemimpin tidak merubah semangat saya dan motivasi untuk bekerja yang lebih baik. | | | | | |
| Interdependensi aktivitas Kerja | | | | | | |
| 8 | Saya dapat memebantu pekerjaan yang belum selesai dari pegawai lain | | | | | |
| 9 | Jika salah satu anggota tim kerja tidak dapat masuk kerja, saya akan tetap semangat bekerja. | | | | | |

2. Variabel Lingkungan Kerja (X₂)

| NO | PERNYATAAN | SS | S | RG | TS | STS |
|----------------------|-----------------------------------|----|---|----|----|-----|
| Suasana Kerja | | | | | | |
| 1 | Cahaya listrik yang ada diruangan | | | | | |

| | | | | | | |
|------------------------------------|---|--|--|--|--|--|
| | membantu saya dalam bekerja | | | | | |
| 2 | Suhu udara yang sejuk dan segar membuat saya nyaman dalam bekerja | | | | | |
| 3 | Ruang kerja saya tidak bising sehingga saya tenang dalam bekerja. | | | | | |
| Hubungan dengan Rekan Kerja | | | | | | |
| 4 | Hubungan pegawai dengan pimpinan terjalin dengan baik. | | | | | |
| 5 | Saya bekerjasama dengan pegawai lain ketika saya mengalami kesulitan bekerja. | | | | | |
| 6 | Hubungan antar rekan kerja terjalin dengan baik. | | | | | |
| Tersedianya Fasilitas Kerja | | | | | | |
| 7 | Ketersediaan komputer dan peralatan kantor lainnya mendukung saya dalam bekerja. | | | | | |
| 8 | Tersedianya fasilitas internet sangat membantu mengakses seputar informasi yang terkait dengan pekerjaan. | | | | | |
| 9 | Kursi kantor yang memadai dan sesuai untuk memberikan kenyamanan dalam bekerja. | | | | | |

3. Variabel Kinerja Pegawai (Y)

| NO | PERNYATAAN | SS | S | RG | TS | STS |
|------------------------------------|--|----|---|----|----|-----|
| Tingkat Kemampuan Kerjasama | | | | | | |
| 1 | Saya bersedia untuk bekerjasama dengan pegawai lainnya. | | | | | |
| 2 | Saya sering membantu rekan kerja dalam menyelesaikan pekerjaan sehingga dapat mencapai tujuan yang diinginkan. | | | | | |
| 3 | Saya selalu menyesuaikan diri dengan karyawan lain demi mewujudkan kepentingan bersama. | | | | | |
| Ketelitian | | | | | | |
| 4 | Saya sangat teliti ketika saya | | | | | |

| | | | | | | |
|-------------------------------------|---|--|--|--|--|--|
| | mengerjakan pekerjaan yang diberikan | | | | | |
| 5 | Setelah selesai pekerjaan yang saya kerjakan, saya sering memeriksa kembali pekerjaan tersebut. | | | | | |
| Tingkat Kuantitas dari Hasil | | | | | | |
| 6 | Tingkat pencapaian volume kerja yang saya hasilkan sesuai dengan harapan perusahaan. | | | | | |
| 7 | Jumlah pekerjaan yang diberikan dapat saya selesaikan sesuai dengan target unit kerja. | | | | | |
| 8 | Hasil kerja saya memenuhi standar ketentuan yang telah ditetapkan perusahaan. | | | | | |
| Tingkat kualitas Hasil Kerja | | | | | | |
| 9 | Saya melakukan pekerjaan dengan mengutamakan hasil pekerjaan yang bermutu dan sesuai dengan peraturan yang ada. | | | | | |
| 10 | Saya melaksanakan tugas dengan memiliki target yang jelas. | | | | | |

LAMPIRAN II

DATA RESPONDEN

| Jenis Kelamin | Jumlah Responden (Orang) | Persentase (%) |
|----------------------|-------------------------------------|---------------------------|
| Laki-Laki | 22 | 52,4 |
| Perempuan | 20 | 47,6 |
| Jumlah | 42 | 100 |

| Usia (Tahun) | Jumlah Responden (Orang) | Persentase (%) |
|-------------------------|-------------------------------------|---------------------------|
| 21-30 | 13 | 30,9 |
| 31-40 | 11 | 26,3 |
| 41-50 | 14 | 33,3 |
| >51 | 4 | 9,5 |
| Jumlah | 42 | 100 |

| Pendidikan Terakhir | Jumlah Responden (Orang) | Persentase (%) |
|----------------------------|-------------------------------------|---------------------------|
| SMA/SLTP/ SD | 17 | 40,5 |
| S1 | 19 | 45,2 |
| S2 | 6 | 14,3 |
| Jumlah | 42 | 100 |

| Masa Kerja (Tahun) | Jumlah Responden (Orang) | Persentase (%) |
|-------------------------------|-------------------------------------|---------------------------|
| <5 | 5 | 11,8 |
| 5-10 | 19 | 43,2 |
| 10-20 | 15 | 35,5 |
| >20 | 4 | 9,5 |
| Jumlah | 42 | 100 |

| No | Pangkat / Golongan | Jumlah (orang) | Persentase (%) |
|-----------|---------------------------|-----------------------|-----------------------|
| 1 | Pembina Utama Muda, IV/c | 1 | 2,38 |
| 2 | Pembina Tk I, IV/b | 2 | 4,76 |
| 3 | Pembina, IV/a | 1 | 2,38 |
| 4 | Penata Tk I, III/d | 5 | 11,90 |
| 5 | Penata, III/c | 5 | 11,90 |
| 6 | Penata Muda Tk. I, III/b | 5 | 11,90 |
| 7 | Penata Muda, III/a | 7 | 16,66 |
| 8 | Pengatur, II/c | 3 | 7,14 |
| 9 | Pengatur Muda Tk. I, II/b | 4 | 9,52 |
| 10 | Pengatur Muda, II/a | 4 | 9,52 |
| 11 | Juru Tk I | 1 | 2,38 |
| 12 | Juru, I/c | 1 | 2,38 |
| 13 | Juru Muda Tk I, I/b | 1 | 2,38 |

| | | | |
|--------|----------------|----|-------|
| 14 | Juru Muda, I/a | 2 | 4,76 |
| Jumlah | | 42 | 100 % |

LAMPIRAN III

UJI CONFLICT

Correlations

| | P1 | P2 | P3 | P4 | P5 | P6 | P7 | P8 | P9 | P10 |
|------------------------|--------|-------|--------|--------|--------|--------|--------|-------|-------|--------|
| P1 Pearson Correlation | 1 | ,089 | ,178 | ,236 | ,286 | ,431** | ,256 | ,118 | ,154 | ,491** |
| Sig. (2-tailed) | | ,574 | ,259 | ,132 | ,066 | ,004 | ,102 | ,455 | ,329 | ,001 |
| N | 42 | 42 | 42 | 42 | 42 | 42 | 42 | 42 | 42 | 42 |
| P2 Pearson Correlation | ,089 | 1 | ,245 | ,347* | ,313* | ,223 | ,174 | ,261 | ,010 | ,473** |
| Sig. (2-tailed) | ,574 | | ,118 | ,024 | ,044 | ,157 | ,271 | ,095 | ,951 | ,002 |
| N | 42 | 42 | 42 | 42 | 42 | 42 | 42 | 42 | 42 | 42 |
| P3 Pearson Correlation | ,178 | ,245 | 1 | ,754** | ,592** | -,070 | ,775** | ,145 | ,104 | ,749** |
| Sig. (2-tailed) | ,259 | ,118 | | ,000 | ,000 | ,658 | ,000 | ,360 | ,513 | ,000 |
| N | 42 | 42 | 42 | 42 | 42 | 42 | 42 | 42 | 42 | 42 |
| P4 Pearson Correlation | ,236 | ,347* | ,754** | 1 | ,504** | ,077 | ,790** | ,224 | ,171 | ,818** |
| Sig. (2-tailed) | ,132 | ,024 | ,000 | | ,001 | ,627 | ,000 | ,153 | ,280 | ,000 |
| N | 42 | 42 | 42 | 42 | 42 | 42 | 42 | 42 | 42 | 42 |
| P5 Pearson Correlation | ,286 | ,313* | ,592** | ,504** | 1 | ,421** | ,497** | ,209 | ,086 | ,741** |
| Sig. (2-tailed) | ,066 | ,044 | ,000 | ,001 | | ,005 | ,001 | ,184 | ,586 | ,000 |
| N | 42 | 42 | 42 | 42 | 42 | 42 | 42 | 42 | 42 | 42 |
| P6 Pearson Correlation | ,431** | ,223 | -,070 | ,077 | ,421** | 1 | ,095 | ,000 | -,219 | ,304 |
| Sig. (2-tailed) | ,004 | ,157 | ,658 | ,627 | ,005 | | ,550 | 1,000 | ,163 | ,050 |
| N | 42 | 42 | 42 | 42 | 42 | 42 | 42 | 42 | 42 | 42 |
| P7 Pearson Correlation | ,256 | ,174 | ,775** | ,790** | ,497** | ,095 | 1 | ,050 | ,109 | ,751** |

| | | | | | | | | | | | |
|---------|---------------------|--------|--------|--------|--------|--------|--------|--------|--------|--------|--------|
| VAR0004 | Pearson Correlation | ,387* | ,937** | ,218 | 1 | ,135 | ,923** | ,375* | ,053 | ,841** | ,762** |
| | Sig. (2-tailed) | ,011 | ,000 | ,165 | | ,394 | ,000 | ,014 | ,741 | ,000 | ,000 |
| | N | 42 | 42 | 42 | 42 | 42 | 42 | 42 | 42 | 42 | 42 |
| VAR0005 | Pearson Correlation | ,062 | ,164 | ,875** | ,135 | 1 | ,139 | ,086 | ,703** | ,228 | ,651** |
| | Sig. (2-tailed) | ,698 | ,299 | ,000 | ,394 | | ,378 | ,589 | ,000 | ,147 | ,000 |
| | N | 42 | 42 | 42 | 42 | 42 | 42 | 42 | 42 | 42 | 42 |
| VAR0006 | Pearson Correlation | ,392* | ,981** | ,250 | ,923** | ,139 | 1 | ,388* | ,107 | ,857** | ,776** |
| | Sig. (2-tailed) | ,010 | ,000 | ,110 | ,000 | ,378 | | ,011 | ,501 | ,000 | ,000 |
| | N | 42 | 42 | 42 | 42 | 42 | 42 | 42 | 42 | 42 | 42 |
| VAR0007 | Pearson Correlation | ,715** | ,384* | ,053 | ,375* | ,086 | ,388* | 1 | -,081 | ,465** | ,515** |
| | Sig. (2-tailed) | ,000 | ,012 | ,740 | ,014 | ,589 | ,011 | | ,611 | ,002 | ,000 |
| | N | 42 | 42 | 42 | 42 | 42 | 42 | 42 | 42 | 42 | 42 |
| VAR0008 | Pearson Correlation | -,005 | ,161 | ,726** | ,053 | ,703** | ,107 | -,081 | 1 | ,162 | ,525** |
| | Sig. (2-tailed) | ,977 | ,308 | ,000 | ,741 | ,000 | ,501 | ,611 | | ,306 | ,000 |
| | N | 42 | 42 | 42 | 42 | 42 | 42 | 42 | 42 | 42 | 42 |
| VAR0009 | Pearson Correlation | ,385* | ,831** | ,150 | ,841** | ,228 | ,857** | ,465** | ,162 | 1 | ,778** |
| | Sig. (2-tailed) | ,012 | ,000 | ,342 | ,000 | ,147 | ,000 | ,002 | ,306 | | ,000 |
| | N | 42 | 42 | 42 | 42 | 42 | 42 | 42 | 42 | 42 | 42 |
| VAR0010 | Pearson Correlation | ,525** | ,800** | ,670** | ,762** | ,651** | ,776** | ,515** | ,525** | ,778** | 1 |
| | Sig. (2-tailed) | ,000 | ,000 | ,000 | ,000 | ,000 | ,000 | ,000 | ,000 | ,000 | |
| | N | 42 | 42 | 42 | 42 | 42 | 42 | 42 | 42 | 42 | 42 |

*. Correlation is significant at the 0.05 level (2-tailed).

**. Correlation is significant at the 0.01 level (2-tailed).

UJI KINERJA PEGAWAI

Correlations

| | VAR000 01 | VAR000 02 | VAR000 03 | VAR000 04 | VAR000 05 | VAR000 06 | VAR000 07 | VAR000 08 | VAR000 09 | VAR000 10 | VAR0 0011 | |
|--------------|--|-------------------------|----------------------------|----------------------------|--------------------------------|------------------------------|------------------------------|------------------------------|--------------------------------|--------------------------------|--------------------------------|----------------------|
| VAR0000 1 | Pearson Correlation Sig. (2- tailed) N | 1 ,083 ,602 42 | ,083 ,300 ,054 42 | ,300 ,219 ,164 42 | ,219 ,136 ,390 42 | ,136 ,281 ,072 42 | ,281 -,119 ,455 42 | -,119 ,258 ,099 42 | ,258 ,162 ,307 42 | ,162 ,203 ,197 42 | ,203 ,435** ,004 42 | |
| VAR0000 2 | Pearson Correlation Sig. (2- tailed) N | ,083 ,602 42 | 1 ,230 ,144 42 | ,230 ,219 ,164 42 | ,219 ,296 ,057 42 | ,296 ,464** ,002 42 | ,464** ,227 ,148 42 | ,227 ,282 ,070 42 | ,282 ,302 ,052 42 | ,302 ,298 ,055 42 | ,298 ,477** ,001 42 | |
| VAR0000 3 | Pearson Correlation Sig. (2- tailed) N | ,300 ,054 42 | ,230 ,144 42 | 1 ,890** ,000 42 | ,890** ,574** ,000 42 | ,574** ,217 ,167 42 | ,217 ,271 ,082 42 | ,271 ,609** ,000 42 | ,609** ,396** ,009 42 | ,396** ,896** ,000 42 | ,896** ,824** ,000 42 | |
| VAR0000 4 | Pearson Correlation Sig. (2- tailed) N | ,219 ,164 42 | ,219 ,164 42 | ,890** 1 ,000 42 | ,599** ,599** ,000 42 | ,239 ,128 ,013 42 | ,282 ,071 ,023 42 | ,610** ,000 ,004 42 | ,403** ,008 ,118 42 | ,929** ,000 ,000 42 | ,821** ,000 ,000 42 | |
| VAR0000 5 | Pearson Correlation Sig. (2- tailed) N | ,136 ,390 42 | ,296 ,057 42 | ,574** ,000 42 | ,599** ,000 42 | 1 ,379* ,013 42 | ,379* ,349* ,023 42 | ,434** ,004 42 | ,245 ,118 42 | ,556** ,000 42 | ,699** ,000 42 | |
| VAR0000 6 | Pearson Correlation Sig. (2- tailed) N | ,281 ,072 42 | ,464** ,002 42 | ,217 ,167 42 | ,239 ,128 42 | ,379* ,013 42 | 1 ,148 42 | ,227 ,001 42 | ,510** ,028 42 | ,338* ,158 42 | ,222 ,000 42 | ,595** ,000 42 |
| VAR0000 7 | Pearson Correlation | -,119 ,227 42 | ,227 ,271 42 | ,271 ,282 42 | ,282 ,349* 42 | ,349* ,227 42 | ,227 1 42 | ,569** ,392* 42 | ,392* ,262 42 | ,262 ,475** 42 | ,475** 42 | |

| | | | | | | | | | | | | |
|----------|---------------------|--------|--------|--------|--------|--------|--------|--------|--------|--------|--------|--------|
| | Sig. (2-tailed) | ,455 | ,148 | ,082 | ,071 | ,023 | ,148 | ,000 | ,010 | ,094 | ,001 | |
| | N | 42 | 42 | 42 | 42 | 42 | 42 | 42 | 42 | 42 | 42 | |
| VAR00008 | Pearson Correlation | ,258 | ,282 | ,609** | ,610** | ,434** | ,510** | ,569** | 1 | ,633** | ,620** | ,836** |
| | Sig. (2-tailed) | ,099 | ,070 | ,000 | ,000 | ,004 | ,001 | ,000 | | ,000 | ,000 | ,000 |
| | N | 42 | 42 | 42 | 42 | 42 | 42 | 42 | 42 | 42 | 42 | 42 |
| VAR00009 | Pearson Correlation | ,162 | ,302 | ,396** | ,403** | ,245 | ,338* | ,392* | ,633** | 1 | ,374* | ,611** |
| | Sig. (2-tailed) | ,307 | ,052 | ,009 | ,008 | ,118 | ,028 | ,010 | ,000 | | ,015 | ,000 |
| | N | 42 | 42 | 42 | 42 | 42 | 42 | 42 | 42 | 42 | 42 | 42 |
| VAR00010 | Pearson Correlation | ,203 | ,298 | ,896** | ,929** | ,556** | ,222 | ,262 | ,620** | ,374* | 1 | ,815** |
| | Sig. (2-tailed) | ,197 | ,055 | ,000 | ,000 | ,000 | ,158 | ,094 | ,000 | ,015 | | ,000 |
| | N | 42 | 42 | 42 | 42 | 42 | 42 | 42 | 42 | 42 | 42 | 42 |
| VAR00011 | Pearson Correlation | ,435** | ,477** | ,824** | ,821** | ,699** | ,595** | ,475** | ,836** | ,611** | ,815** | 1 |
| | Sig. (2-tailed) | ,004 | ,001 | ,000 | ,000 | ,000 | ,000 | ,001 | ,000 | ,000 | ,000 | |
| | N | 42 | 42 | 42 | 42 | 42 | 42 | 42 | 42 | 42 | 42 | 42 |

** . Correlation is significant at the 0.01 level (2-tailed).

* . Correlation is significant at the 0.05 level (2-tailed).

HASIL UJI VALIDITAS *CONFLICT*

| NO | Pernyataan | r Hitung | r Tabel | KETERANGAN |
|----|------------|----------|---------|------------|
| 1 | X1. P1 | 0.491 | 0.3044 | Valid |
| 2 | X1. P2 | 0.473 | 0.3044 | Valid |
| 3 | X1. P3 | 0.749 | 0.3044 | Valid |
| 4 | X1. P4 | 0.818 | 0.3044 | Valid |
| 5 | X1. P5 | 0,741 | 0.3044 | Valid |

| | | | | |
|---|--------|-------|--------|-------|
| 6 | X1. P6 | 0.314 | 0.3044 | Valid |
| 7 | X1. P7 | 0.751 | 0.3044 | Valid |
| 8 | X1. P8 | 0.443 | 0.3044 | Valid |
| 9 | X1. P9 | 0.363 | 0.3044 | Valid |

HASIL UJI VALIDITAS LINGKUNGAN KERJA

| NO | Pernyataan | r Hitung | r Tabel | KETERANGAN |
|----|------------|----------|---------|------------|
| 1 | X2.P1 | 0,525 | 0.3044 | Valid |
| 2 | X2.P2 | 0,800 | 0.3044 | Valid |
| 3 | X2.P3 | 0,670 | 0.3044 | Valid |
| 4 | X2.P4 | 0,762 | 0.3044 | Valid |
| 5 | X2.P5 | 0,651 | 0.3044 | Valid |
| 6 | X2.P6 | 0,776 | 0.3044 | Valid |
| 7 | X2.P7 | 0,515 | 0.3044 | Valid |
| 8 | X2.P8 | 0,525 | 0.3044 | Valid |
| 9 | X2.P9 | 0,778 | 0.3044 | Valid |

HASIL UJI VALIDITAS KINERJA PEGAWAI

| NO | Pernyataan | r Hitung | r Tabel | KETERANGAN |
|----|------------|----------|---------|------------|
| 1 | Y.P1 | 0,435 | 0.3044 | Valid |
| 2 | Y.P2 | 0,477 | 0.3044 | Valid |
| 3 | Y.P3 | 0,824 | 0.3044 | Valid |
| 4 | Y.P4 | 0,821 | 0.3044 | Valid |
| 5 | Y.P5 | 0,699 | 0.3044 | Valid |

| | | | | |
|----|-------|-------|--------|-------|
| 6 | Y.P6 | 0,595 | 0.3044 | Valid |
| 7 | Y.P7 | 0,475 | 0.3044 | Valid |
| 8 | Y.P8 | 0,836 | 0.3044 | Valid |
| 9 | Y.P9 | 0,611 | 0.3044 | Valid |
| 10 | Y.P10 | 0,815 | 0.3044 | Valid |

HASIL UJI RELIABILITAS

| Variabel | Cronbach's Alpha | N Of Items |
|-----------------------|------------------|------------|
| <i>Conflict</i> (X1) | 0,718 | 9 |
| Lingkungan Kerja (X2) | 0.752 | 9 |
| Kinerja Pegawai (Y) | 0.761 | 10 |

LAMPIRAN IV

Hasil Uji Normalitas- Kolmogorov-Smirnov**One-Sample Kolmogorov-Smirnov Test**

| | | Unstandardized Residual |
|----------------------------------|--------------------------|-------------------------|
| N | | 42 |
| Normal Parameters ^{a,b} | Mean | ,0000000 |
| | Std. Deviation | 4,83476010 |
| | Most Extreme Differences | |
| | Absolute | ,124 |
| | Positive | ,087 |
| | Negative | -,124 |
| Test Statistic | | ,124 |
| Asymp. Sig. (2-tailed) | | ,108 ^c |

a. Test distribution is Normal.

b. Calculated from data.

HASIL UJI MULTIKOLINERITAS

| Model | Collinearity Statistics | |
|------------------|-------------------------|-------|
| | Tolerance | VIF |
| 1 (Constant) | | |
| <i>Conflict</i> | ,598 | 1,671 |
| Lingkungan kerja | ,598 | 1,671 |

a. Dependent Variable: Kinerja Pegawai

HASIL UJI AUTOKORELASI**Model Summary^b**

| Model | R | R Square | Adjusted R Square | Std. Error of the Estimate | Durbin-Watson |
|-------|-------------------|----------|-------------------|----------------------------|---------------|
| 1 | .782 ^a | .530 | .506 | 4.96 | 1.618 |

HASIL UJI HETEROKEDASTISITAS

Hasil Heteroskedastisitas-Uji Glejser

| Model | | Coefficients ^a | | | | |
|-------|-----------------|-----------------------------|-------|---------------------------|-------|------|
| | | Unstandardized Coefficients | | Standardized Coefficients | t | Sig. |
| B | Std. Error | Beta | | | | |
| 1 | (Constant) | 1,225 | 2,133 | | ,575 | ,569 |
| | <i>Conflict</i> | ,163 | ,113 | ,291 | 1,442 | ,157 |
| | Lingkungan Krja | -,070 | ,098 | -,143 | -,711 | ,481 |

a. Dependent Variable: ABS_RES1

LAMPIRAN V

HASIL PENGUJIAN REGRESI

| Model | Coefficients ^a | | |
|------------------|-----------------------------|------------|---------------------------|
| | Unstandardized Coefficients | | Standardized Coefficients |
| | B | Std. Error | Beta |
| (Constant) | 4,409 | 3,190 | |
| <i>Conflict</i> | 0,473 | 0,169 | 0,398 |
| Lingkungan Kerja | 0,422 | 0,147 | 0,408 |

KORELASI VARIABEL

| Model | R | R Square | Adjusted R Square | Std. Error of the Estimate |
|-------|-------------------|----------|-------------------|----------------------------|
| 1 | .782 ^a | .530 | .506 | 4.957 |

HASIL UJI SIMULTAN

ANNOVA^a

| Model | | Sum of Squares | Df | Mean Square | F | Sig. |
|-------|------------|----------------|----|-------------|--------|-------------------|
| 1 | Regression | 1082.105 | 2 | 541.053 | 22.018 | .000 ^b |
| | Residual | 958.371 | 39 | 24.574 | | |
| | Total | 2040.476 | 41 | | | |

HASIL UJI PARSIAL

Coefficients^a

| Model | Unstandardized Coefficients | | Standardized Coefficients | t | Sig. |
|------------------|-----------------------------|------------|---------------------------|-------|-------|
| | B | Std. Error | Beta | | |
| 1 (Constant) | 4,409 | 3,190 | | 1,382 | 0,175 |
| <i>Conflict</i> | 0,473 | 0,169 | 0,398 | 2,802 | 0,008 |
| Lingkungan Kerja | 0,422 | 0,147 | 0,408 | 2,877 | 0,006 |

DAFTAR RIWAYAT HIDUP



Nama lengkap Ika Ayu Rahmawati, akrab disapa dengan Ika. Lahir pada tanggal 12 Juli 1995 di Jambi, setelah berumur 3 tahun penulis pindah bersama keluarga di Sulawesi selatan tepatnya di Kabupaten Bone. Penulis adalah anak pertama dari empat orang bersaudara, dari pasangan Rustam dan St. Kamisah.

Penulis menempuh pendidikan dasar di SD Inp 12/79 Tu-Tel, selanjutnya menempuh pendidikan di SMPN 3 Sibulue, kemudian melanjutkan studi di SMAN 2 Model Watampone dan selesai pada tahun 2013. Penulis melanjutkan studi tahun 2013 dan terdaftar sebagai mahasiswa jurusan Manajemen Ekonomi Fakultas Ekonomi dan Bisnis Islam Program Studi Strata Satu (S1) di Universitas Islam Negeri Alauddin Makassar. Penulis pernah tinggal di Asrama rusunawa selama 3 tahun, saat itu penulis pernah ikut menjadi mahasiswa pecinta masjid atau (MPM) dan kajian tahsin juga tarbiah di masjid kampus II Uin Alauddin Makassar. Setelah pindah dari Asrama penulis mulai sibuk dalam urusan akademik, termasuk pengurusan Kuliah Kerja Nyata (KKN) dan juga mulai menyusun skripsi sebagai salah satu syarat untuk mendapatkan gelar Sarjana Manajemen pada Fakultas Ekonomi dan Bisnis Islam, Universitas Islam Negeri Alauddin Makassar.