

**PERSEPSI MASYARAKAT TERHADAP MAHAR DAN UANG *PANAI'*
PADA ADAT PERNIKAHAN DI DESA TANETE KABUPATEN GOWA**



Skripsi

Diajukan untuk Memenuhi Salah Satu Syarat Memperoleh Gelar
Sarjana Sosial (S. Sos.) Jurusan Sosiologi Agama
Pada Fakultas Ushuluddin, Filsafat dan Politik
UIN Alauddin Makassar

UNIVERSITAS ISLAM NEGERI
ALAUDDIN
M A K A S S A R

Oleh:

Suria Nensi
NIM. 30400113092

**FAKULTAS USHULUDDIN, FILSAFAT DAN POLITIK
UIN ALAUDDIN MAKASSAR
2017**

PERNYATAAN KEASLIAN SKRIPSI

Mahasiswa yang bertanda tangan di bawah ini:

Nama : Suria Ninsi
NIM : 30400113092
Tempat/ Tgl. Lahir : Pajagalung, 06 Mei 1995
Jurusan : Sosiologi Agama
Fakultas : Ushuluddin, Filsafat dan Politik
Alamat : Desa Tanete, Kec. Tompobulu, Kab. Gowa
Judul Skripsi : Persepsi Masyarakat Terhadap Mahar dan Uang Panai pada Adata Pernikahan di Desa Tanete Kabupaten Gowa.

Menyatakan dengan sesungguhnya dan penuh kesadaran bahwa skripsi ini benar adalah hasil karya sendiri. Jika dikemudian hari terbukti bahwa ia merupakan duplikat, tiruan, plagiat, atau dibuat oleh orang lain, sebagian atau seluruhnya, maka skripsi dan gelar yang diperoleh karenanya batal demi hukum.

Demikian pernyataan ini dibuat dengan sebenar-benarnya.

Samata-Gowa, 13 Maret 2018

Penyusun,

Suria Ninsi
NIM: 30400113092

PERSETUJUAN PENGUJI DAN PEMBIMBING

Pembimbing penulisan skripsi saudara(i) **SURIA NINSI, NIM: 30400113092** mahasiswa(i) Jurusan Sosiologi Agama pada Fakultas Ushuluddin, Filsafat dan Politik UIN Alauddin Makassar, setelah membimbing dan mengoreksi secara seksama skripsi berjudul **"Persepsi Masyarakat Terhadap Mahar dan Uang Panai' Pada Adat Pernikahan di Desa Tanete Kabupten Gowa"** memandang bahwa skripsi tersebut telah memenuhi syarat-syarat ilmiah dan disetujui untuk melaksanakan ujian Munaqasyah (Tutup).

Demikian persetujuan ini diberikan untuk proses lebihlanjut.

Gowa, 27 November 2017

1966
Disetujui

Penguji I

Dr. Nurman Said, M.Ag.
NIP: 19590306 198703 1 002

Pembimbing I

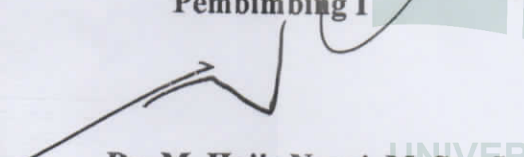
Dr. M. Hajir Nonci, M. Sos, I.
NIP: 19591231 199102 1 005

Penguji II

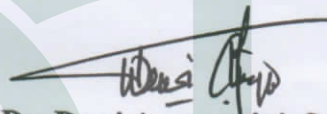
Dr. Dewi Anggaraini, S.Sos. M.Si.
NIP: 19690729 199903 2 001

Pembimbing II

Dr. Hj. A. Nirwana, M. H. I.
NIP: 19580628 199103 2 001

Ketua Jurusan

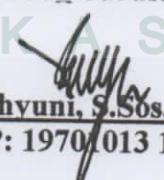
Wahyuni, S.Sos, M.Si
NIP: 1970/013 199903 2 001

PENGESAHAN SKRIPSI

Skripsi dengan judul “Persepsi Masyarakat Terhadap Mahar dan Uang Panai” Pada Adat Pernikahan Di Desa Tanete Kabupaten Gowa”. yang disusun oleh saudara Suria Nensi, NIM: 30400113092, mahasiswa Jurusan Sosiologi Agama pada Fakultas Ushuluddin, Filsafat dan Politik Universitas Islam Negeri Alauddin Makassar, telah diuji dan dipertahankan dalam sidang Munaqasyah yang diselenggarakan pada hari Selasa, tanggal 05 2017 dan dinyatakan telah dapat diterima sebagai salah satu syarat untuk memperoleh gelar Sarjana pada Fakultas Ushuluddin, Filsafat dan Politik UIN Alauddin Makassar

Samata-Gowa, 20 Maret 2018

DEWAN PENGUJI

Ketua	: Dr. Tasmin, M.ag.	(.....)
Sekretaris	: Dr. Dewi Anggariani, M.Si.	(.....)
Munaqisy I	: Dr. H. Nurman Said, MA.	(.....)
Munaqisy II	: Dr. Dewi Anggariani, M.Si.	(.....)
Pembimbing I	: Dr. M. Hajir Nonci, M.Sos. I	(.....)
Pembimbing II	: Dra Hj. Andi Nirwana, M.Hi	(.....)

Diketahui:

Dekan Fakultas Ushuluddin, Filsafat dan Politik
UIN Alauddin Makassar

Prof.Dr.H. Muh.Natsir, MA
NIP.19590704 198903 1 003

KATA PENGANTAR

بِسْمِ اللَّهِ الرَّحْمَنِ الرَّحِيمِ

Alhamdulillah, puji syukur penulis panjatkan kehadiran Allah swt yang senantiasa melimpahkan berkat dan karunia-Nya sehingga penulis dapat menyelesaikan skripsi ini. Salawat dan salam senantiasa tercurahkan kepada baginda Rasulullah Muhammad saw. sebagai uswatun hasanah yang telah berjuang menyempurnakan akhlak manusia dimuka bumi.

Penulis menyadari sepenuhnya bahwa memulai hingga mengakhiri proses penyusunan skripsi ini bukanlah hal seperti membalikkan telapak tangan. Ada banyak kendala dan cobaan yang dilalui. Meskipun diakui penyelesaian skripsi ini membutuhkan waktu yang cukup lama dan jauh dari kesempurnaan yang diharapkan, baik dari segi teoritis maupun dari segi pembahasan hasil penelitiannya. Namun dengan ketekunan dan kerja keraslah yang menjadi pendorong penulis dalam menyelesaikan segala proses tersebut. Juga berkat adanya berbagai bantuan moral dan materi dari berbagai pihak yang telah membantu memudahkan penyelesaian dalam penyusunan Skripsi ini berjudul **“Persepsi Masyarakat terhadap Mahar dan Uang Panai’ pada Adat Pernikahan di Desa Tanete Kabupaten Gowa”**. Penyusunan skripsi ini tidak lepas dari bimbingan dan bantuan dari berbagai pihak, oleh karena itu, dengan rasa hormat penulis mengucapkan terima kasih yang sebesar-besarnya kepada kedua orang tua, ayahanda Lahamid dan Ibunda Caddi Dg Ngai serta keluarga yang telah memberikan kasih sayang dorongan, dukungan materi dan doa yang tidak henti-hentinya dipanjatkan untuk penulis dengan tulus dan ikhlas, sehingga penulis

bisa menjadi manusia yang berharga dan bermanfaat untuk kedua orang tua. Ucapan terima kasih kepada semua pihak yang terlibat dalam penyempurnaan skripsi ini.

Tidak lupa penulis mengucapkan terimakasih dan penghargaan yang setinggi-tingginya kepada:

1. Prof. Dr. Musafir Pababbari, M. Si. selaku Rektor dan wakil rektor I Prof Dr. H. Mardan M.Ag Wakil Rektor II Prof Dr. H. Lomba Sultan, M.A, serta Wakil Rektor III Prof Siti Aisyah, M.A, Ph.d, Universitas Islam Negeri Alauddin Makassar yang telah menyediakan fasilitas belajar sehingga penulis dapat mengikuti kuliah.
2. Prof. Dr. H. Muh. Natsir Siola, M.A. selaku Dekan beserta Wakil Dekan I, II, dan III Fakultas Ushuluddin, Filsafat dan Politik Universitas Islam Negeri (UIN) Alauddin Makassar yang telah memberikan bantuan fasilitas serta bimbingan selama penulis menempuh studi di Fakultas Ushuluddin Filsafat dan Politik.
3. Ibu Wahyuni, S.sos, M.Si selaku Ketua Jurusan Sosiologi Agama dengan tulus memberikan arahan, motivasi, nasehat, serta bimbingan selama penulis menempuh studi di Fakultas Ushuluddin Filsafat dan Politik.
4. Ibu Dr. Dewi Anggariani, S.sos, M.Si Sekretaris Program Studi Sosiologi Agama Fakultas Ushuluddin, Filsafat dan Politik Universitas Islam Negeri (UIN) Alauddin Makassar. sekaligus penguji II yang telah menguji dan memberikan masukan dalam penyempurnaan skripsi ini.
5. Bapak Dr. M. Hajir Nonci, M. Sos. I. selaku pembimbing I yang telah meluangkan waktunya untuk melakukan bimbingan dan mengarahkan penulis menempuh dari persiapan draf proposal sampai akhir penulisan skripsi.

6. Ibu Dra. Hj. A. Nirwana, M. HI. selaku pembimbing II penulis, yang tiada henti memberikan semangat dan masukan sehingga skripsi dapat diselesaikan dengan baik.
7. Dr. H. Nurman Said, MA. selaku penguji I yang telah menguji dengan penuh kesungguhan demi kesempurnaan skripsi ini.
8. Seluruh dosen dan staf Fakultas Ushuluddin Filsafat dan Politik UIN Alauddin Makassar yang telah membantu penulis secara akademik selama menjalani perkuliahan.
9. Kepala Perpustakaan Universitas Islam Negeri Alauddin Makassar dan Kepala Perpustakaan Fakultas Ushuluddin Filsafat dan Politik beserta stafnya yang telah menyediakan literature yang penulis gunakan dalam penyusunan skripsi
10. Pemerintah dan masyarakat Desa Tanete Kabupaten Gowa yang telah memberikan izin kepada penulis untuk melakukan penelitian dan memberikan data dan informasi yang ada hubungan dengan materi skripsi.
11. Teman-teman angkatan di Jurusan Sosisologi Agama angkatan 2013 tanpa terkecuali dan sahabat tersayang Nur, Rati, Lisa, Budi, Amel yang selalu memberikan motivasi, semangat dan doanya serta dukungan kepada penulis selama menjalani studi di Fakultas Ushuluddin Filsafat dan Politik Universitas Islam Negeri Alauddin Makassar.
12. Teman-Teman Kuliah Kerja Nyata (KKN) angkatan 55 Kelurahan Betteng Kecamatan Lembang Kabupaten Pinrang, Danil, Opik, Ulla, Armin, Biya, Wiwi, Nunung, Re', Wawa yang telah mengajarkan arti persaudaraan dan kebersamaan selama di lokasi KKN, dan memberikan dukungan selama penulis membuat skripsi ini.

13. Semua pihak yang tidak bisa penulis sebutkan satu persatu. Teimah kasih telah banyak membantu.

Semoga Allah swt. memberikan balasan yang berlipat ganda kepada semuanya. Demi perbaikan selanjutnya, saran dan kritik yang membangun akan penulis terima dengan senang hati. Akhirnya, hanya kepada Allah swt. penulis serahkan segalanya, mudah-mudahan dapat bermanfaat khususnya bagi penulis dan umumnya bagi kita semua.

Samata, 13 Maret 2018

Penulis

SURIA NINSI

NIM: 30400113092



DAFTAR ISI

JUDUL	i
PERNYATAAN KEASLIAN SKRIPSI	ii
HALAMAN PERSETUJUAN PEMBIMBING	iii
PENGESAHAN SKRIPSI	iv
KATA PENGANTAR	v
DAFTAR ISI	ix
DAFTAR TABEL	xi
PEDOMAN TRANSLITERASI	xii
ABSTRAK	xx
BAB I PENDAHULUAN	
A. Latar Belakang Masalah.....	1
B. Rumusan Masalah	11
C. Fokus Penelitian dan Deskripsi Fokus	11
D. Kajian Pustaka.....	13
E. Tujuan dan Manfaat Penelitian	15
BAB II TINJAUAN TEORETIS	
A. Persepsi	17
B. Mahar (Sunrang)	21
C. Uang <i>Panai</i> '	27
D. Tujuan Pernikahan Menurut Adat.....	34
E. Fungsi Sosial Mahar dan Uang <i>Panai</i> '	36
BAB III METODE PENELITIAN	
A. Jenis Penelitian dan Lokasi Penelitian	38

B. Metode Pendekatan	39
C. Jenis dan Sumber Data	40
D. Tehnik Pengumpulan Data	40
E. Instrument Penelitian	41
F. Tehnik Analisis Data	42
 BAB IV HASIL PENELITIAN DAN PEMBAHASAN	
A. Gambaran Lokasi Penelitian	43
B. Tata Cara Penentuan Mahar dan Uang <i>Panai</i> ' Masyarakat Desa Tanete	50
C. Persepsi Masyarakat terhadap Mahar dan Uang <i>Panai</i> ' pada Adat Pernikahan Masyarakat Desa Tanete	58
 BAB V PENUTUP	
A. Kesimpulan	65
B. Implikasi Penelitian	66
 DAFTAR PUSTAKA	
 DAFTAR INFORMAN	
 LAMPIRAN	
 RIWAYAT HIDUP	

DAFTAR TABEL

Tabel. 1 Mata Pencaharian Penduduk Desa Tanete	47
Tabel. 2 jumlah bangunan sekolah di Desa Tanete	48
Tabel.3 Jumlah Pendidikan Masyarakat Desa Tanete berdasarkan tingkat pendidikan 2017.....	48
Tabel. 4 Jumlah Bangunan Masjid di Desa Tanete.....	49



PEDOMAN TRANSLITERASI DAN SINGKATAN

A. Transliterasi Arab-Latin

Daftar huruf bahasa Arab dan transliterasinya ke dalam huruf latin dapat dilihat pada tabel berikut:

1. Konsonan

Huruf	Nama	Huruf Latin	Nama
ا	Alif	tidak dilambangkan	tidak dilambangkan
ب	Ba	B	Be
ت	Ta	T	Te
ث	s\ a	s\	es (dengan titik di atas)
ج	Jim	J	Je
ح	h\ a	h\	ha (dengan titik di bawah)
خ	Kha	Kh	kh dan ha
د	Dal	D	De
ذ	z\ al	z\	zet (dengan titik di atas)
ر	Ra	R	Er
ز	Zai	Z	Zet
س	Sin	S	Es
ش	Syin	Sy	es dan ye
ص	s\ ad	s\	es (dengan titik di bawah)
ض	d\ ad	d\	de (dengan titik di bawah)

ط	t}a	t}	te (dengan titik di bawah)
ظ	z}a	z}	zet (dengan titik di bawah)
ع	'ain	'	apostrof terbalik
غ	Gain	G	Ge
ف	Fa	F	Ef
ق	Qaf	Q	Qi
ك	Kaf	K	Ka
ل	Lam	L	El
م	Mim	M	Em
ن	Nun	N	En
و	Wau	W	We
هـ	Ha	H	Ha
ء	Hamzah	'	Apostrof
ي	Ya	Y	Ye

Hamzah (ء) yang terletak di awal kata mengikuti vokalnya tanpa diberi tanda apa pun. Jika ia terletak di tengah atau di akhir, maka ditulis dengan tanda (').

2. Vokal

Vokal bahasa Arab, seperti vokal bahasa Indonesia, terdiri atas vokal tunggal

atau monoftong dan vokal rangkap atau diftong.

Vokal tunggal bahasa Arab yang lambangnya berupa tanda atau harakat, transliterasinya sebagai berikut:

Tanda	Nama	Huruf Latin	Nama
اَ	<i>fath}ah</i>	a	a
اِ	<i>kasrah</i>	i	i
اُ	<i>d}ammah</i>	u	u

Vokal rangkap bahasa Arab yang lambangnya berupa gabungan antara harakat dan huruf, transliterasinya berupa gabungan huruf, yaitu:

Tanda	Nama	Huruf Latin	Nama
اِي	<i>fath}ah dan ya>'</i>	ai	a dan i
اُو	<i>fath}ah dan wau</i>	au	a dan u

Contoh:

كَيْفَ : *kaifa*

هَوَّلَ : *haulā*

3. Maddah

Maddah atau vokal panjang yang lambangnya berupa harakat dan huruf, transliterasinya berupa huruf dan tanda, yaitu:

Harakat dan Huruf	Nama	Huruf dan Tanda	Nama
اَ... اِ... اُ...	<i>fath}ah dan alif</i> atau	a>	a dan garis di atas
اِي	<i>kasrah dan ya>'</i>	i>	i dan garis di atas
اُو	<i>d}ammah dan wau</i>	u>	u dan garis di atas

قِيلَ : *qi>la*
يَمُوتُ : *yamu>tu*

4. *Ta>' marbu>t}ah*

Transliterasi untuk *ta>' marbu>t}ah* ada dua, yaitu: *ta>' marbu>t}ah* yang hidup atau mendapat harakat *fath}ah*, *kasrah*, dan *d}ammah*, transliterasinya adalah [t]. Sedangkan *ta>' marbu>t}ah* yang mati atau mendapat harakat sukun, transliterasinya adalah [h].

Kalau pada kata yang berakhir dengan *ta>' marbu>t}ah* diikuti oleh kata yang menggunakan kata sandang *al-* serta bacaan kedua kata itu terpisah, maka *ta>' marbu>t}ah* itu ditransliterasikan dengan ha (h).

Contoh:

رَوْضَةُ الْأَطْفَالِ : *raud}ah al-at}fa>l*
الْمَدِينَةُ الْفَاضِلَةُ : *al-madi>nah al-fa>d}ilah*
الْحِكْمَةُ : *al-h}ikmah*

5. *Syaddah (Tasydi>d)*

Syaddah atau *tasydi>d* yang dalam sistem tulisan Arab dilambangkan dengan sebuah tanda *tasydi>d* (ـ), dalam transliterasi ini dilambangkan dengan perulangan huruf (konsonan ganda) yang diberi tanda *syaddah*.

Contoh:

رَبَّنَا : *rabbana>*
نَجَّيْنَا : *najjaina>*
الْحَقُّ : *al-h}aqq*
نُعَمُّ : *nu"ima*
عَدُوُّ : *'aduwwun*

Jika huruf *ي* ber-*tasydid* di akhir sebuah kata dan didahului oleh huruf *kasrah* (ـِ), maka ia ditransliterasi seperti huruf *maddah* menjadi *i>*.

Contoh:

عَلِيٌّ : 'Ali> (bukan 'Aliyy atau 'Aly)

عَرَبِيٌّ : 'Arabi> (bukan 'Arabiyy atau 'Araby)

6. Kata Sandang

Kata sandang dalam sistem tulisan Arab dilambangkan dengan huruf *ال* (*alif lam ma'arifah*). Dalam pedoman transliterasi ini, kata sandang ditransliterasi seperti biasa, *al-*, baik ketika ia diikuti oleh huruf *syamsiyah* maupun huruf *qamariyah*. Kata sandang tidak mengikuti bunyi huruf langsung yang mengikutinya. Kata sandang ditulis terpisah dari kata yang mengikutinya dan dihubungkan dengan garis mendatar (-).

Contoh:

الشَّمْسُ : *al-syamsu* (bukan *asy-syamsu*)

الزَّلْزَلَةُ : *al-zalزالah* (*az-zalزالah*)

الْفَلْسَفَةُ : *al-falsafah*

الْبِلَادُ : *al-bila>du*

7. Hamzah

Aturan transliterasi huruf hamzah menjadi apostrof (') hanya berlaku bagi hamzah yang terletak di tengah dan akhir kata. Bila hamzah terletak di awal kata, ia tidak dilambangkan, karena dalam tulisan Arab ia berupa alif.

Contoh:

تَأْمُرُونَ : *ta'muru>na*

النَّوْعُ : *al-nau'*

شَيْءٌ : *syai'un*
أَمْرٌ : *umirtu*

8. Penulisan Kata Arab yang Lazim Digunakan dalam Bahasa Indonesia

Kata, istilah atau kalimat Arab yang ditransliterasi adalah kata, istilah atau kalimat yang belum dibakukan dalam bahasa Indonesia. Kata, istilah atau kalimat yang sudah lazim dan menjadi bagian dari perbendaharaan bahasa Indonesia, atau sering ditulis dalam tulisan bahasa Indonesia, atau lazim digunakan dalam dunia akademik tertentu, tidak lagi ditulis menurut cara transliterasi di atas. Misalnya, kata al-Qur'an (dari *al-Qur'a>n*), alhamdulillah, dan munaqasyah. Namun, bila kata-kata tersebut menjadi bagian dari satu rangkaian teks Arab, maka harus ditransliterasi secara utuh. Contoh:

T{abaqa>t al-Fuqaha>'
Wafaya>h al-A'ya>n

9. Lafz} al-Jala>lah (الله)

Kata "Allah" yang didahului partikel seperti huruf *jarr* dan huruf lainnya atau berkedudukan sebagai *mud}a>f ilaih* (frasa nominal), ditransliterasi tanpa huruf hamzah.

Contoh:

دِيئَاللَّهِ *di>nulla>h* بِاللَّهِ *billa>h*

Adapun *ta>' marbu>t}ah* di akhir kata yang disandarkan kepada *lafz} al-jala>lah*, ditransliterasi dengan huruf [t]. Contoh:

مُفِيْرُحَمَّةَاللَّهِ *hum.fi> rah}matilla>h*

10. Huruf Kapital

Walau sistem tulisan Arab tidak mengenal huruf kapital (*All Caps*), dalam transliterasinya huruf-huruf tersebut dikenai ketentuan tentang penggunaan huruf kapital berdasarkan pedoman ejaan Bahasa Indonesia yang berlaku (EYD). Huruf kapital, misalnya, digunakan untuk menuliskan huruf awal nama diri (orang, tempat, bulan) dan huruf pertama pada permulaan kalimat. Bila nama diri didahului oleh kata sandang (al-), maka yang ditulis dengan huruf kapital tetap huruf awal nama diri tersebut, bukan huruf awal kata sandangnya. Jika terletak pada awal kalimat, maka huruf A dari kata sandang tersebut menggunakan huruf kapital (Al-). Ketentuan yang sama juga berlaku untuk huruf awal dari judul referensi yang didahului oleh kata sandang al-, baik ketika ia ditulis dalam teks maupun dalam catatan rujukan (CK, DP, CDK, dan DR). Contoh:

Inna awwala baitin wud}i'a linna>si lallaz\i> bi Bakkata muba>rakan

Syahru Ramad}a>n al-laz\i> unzila fi>h al-Qur'a>n

Nas}i>r al-Di>n al-T{u>si>

Abu>> Nas}r al-Fara>bi>

Al-Gaza>li>

Al-Munqiz\ min al-D}ala>l

Jika nama resmi seseorang menggunakan kata Ibnu (anak dari) dan Abu> (bapak dari) sebagai nama kedua terakhirnya, maka kedua nama terakhir itu harus disebutkan sebagai nama akhir dalam daftar pustaka atau daftar referensi. Contoh:

'Ali> bin 'Umar al-Da>r Qut}ni>Abu> Al-H{asan, ditulis menjadi: Abu> Al-H{asan, 'Ali> bin 'Umar al-Da>r Qut}ni>.(bukan:Al-H{asan, 'Ali> bin 'Umar al-Da>r Qut}ni>Abu>)

Nas}r H{a>mid Abu> Zai>d, ditulis menjadi: Abu> Zai>d, Nas}r H{a>mid (bukan: Zai>d, Nas}r H{ami>d Abu>)

Beberapa singkatan yang dibakukan adalah:

swt. = *subh}a>nahu> wa ta'a>la>*

B. Daftar Singkatan

Beberapa singkatan yang dibakukan adalah:

swt. = subhanallahu wata'ala

saw. = *s}allalla>hu 'alaihi wa sallam*

a.s. = *'alaihi al-sala>m*

SUL-SEL = Sulawesi Selatan

SUL-BAR = Sulawesi Barat

h. = Halaman



ABSTRAK

Nama : Suria Nensi
Nim : 30400113092
Judul : Persepsi Masyarakat terhadap Mahar dan Uang *Panai*' pada Adat Pernikahan di Desa Tanete Kabupaten Gowa.

Skripsi ini adalah salah satu kajian ilmiah yang merumuskan judul ke dalam bentuk pokok masalah yaitu (1). Bagaimana tata cara penentuan mahar dan uang *panai*' pada adat pernikahan di Desa Tanete Kabupaten Gowa. (2). Bagaimana Persepsi masyarakat terhadap mahar dan uang *panai*' pada adat pernikahan di Desa Tanete Kabupaten Gowa.

Metode penelitian yang digunakan adalah penelitian lapangan (*Field Research*) jenis deskriptif kualitatif dengan menggunakan metode observasi dan wawancara dengan pendekatan fenomenologi, sosiologi, dan teologis, dengan tujuan untuk mendeskripsikan secara rinci terkait pokok-pokok masalah yang terdapat dalam judul penelitian, kemudian membuat kesimpulan berdasarkan data dan fakta yang telah dianalisis sebagai hasil penelitian.

Hasil penelitian ini menunjukkan bahwa, sebelum penentuan mahar dan uang *panai*' pada adat pernikahan masyarakat Desa Tanete Kabupaten Gowa terlebih dahulu ada dua proses yang dilakukan yaitu yang pertama *Attoa angka* yaitu pihak laki-laki terlebih dahulu berkunjung kerumah keluarga pihak perempuan untuk mencari informasi mengenai anak gadis yang akan dilamar, maka orang tua pihak laki-laki memberikan kepercayaan kepada pihaknya untuk pergi melamar (*Ammoli'kana*). Yang kedua yaitu *A'jangan-jangan* yaitu pihak laki-laki datang kembali kepada pihak perempuan untuk memastikan kembali apabila anak gadisnya itu benar-benar belum ada yang melamarnya, membawa satu bungkus rokok sebagai permulaan cerita (*pappasorong*) setelah semua itu diterima oleh pihak perempuan, barulah pihak laki-laki menyampaikan maksudnya. Penentuan mahar masyarakat Desa Tanete yaitu lebih dominan mengikuti ketentuan adat dari pada ketentuan agama, tetapi tetap tidak terlepas dari nilai-nilai Islami. dan Penentuan uang *panai*' pada adat pernikahan Desa Tanete Kabupaten Gowa sangat beragam nominalnya, tergantung pendidikan, status ekonomi, bahkan berdarah Karaeng atau tidaknya calon mempelai perempuan sangat diperhitungkan.

Adapun persepsi masyarakat Tanete terhadap mahar dan uang *panai*' dalam adat pernikahan: mahar dan uang *panai*' merupakan faktor yang menentukan berlangsungnya suatu pernikahan, pernikahan tidak akan berlangsung jika mahar dan uang *panai*' tidak sesuai dengan keinginan pihak keluarga perempuan. Selain itu mahar dan uang *panai*' merupakan salah satu syarat penting dalam pernikahan, perbedaan jumlah mahar dan uang *panai*' tidak mengganggu interaksi sosial diantara mereka.

BAB I

PENDAHULUAN

A. Latar Belakang Masalah

Pernikahan merupakan institusi yang sangat penting di dalam masyarakat. Di dalam agama Islam sendiri perkawinan merupakan sunnah Nabi Muhammad, saw dimana bagi setiap umatnya dituntut untuk mengikutinya. Perkawinan di dalam Islam sangatlah dianjurkan agar dorongan terhadap keinginan biologis dan psikisnya dapat tersalurkan secara halal, dengan tujuan untuk menghindarkan diri dari perbuatan zina. Anjuran untuk menikah telah diatur dalam sumber ajaran Islam yaitu Al-Qur'an dan Al-Hadits, sementara di negara Indonesia sendiri telah terdapat hukum nasional yang mengatur dalam bidang hukum perkawinan.¹

Pernikahan yang baik adalah sebuah ikatan seumur hidup, yang disahkan oleh Tuhan. Pernikahan memerlukan sesuatu yang lebih banyak dari pada sekedar peduli pemenuhan diri, dan komitmen. Pernikahan memerlukan adanya kesadaran tentang kehadiran Tuhan dalam hidup manusia, kehadiran Sang Maha Pencipta yang akan membimbing manusia ke jalan yang lurus, jalan kebahagiaan sejati dan abadi. Pernikahan menuntut agar masing-masing diantara manusia jujur kepada diri sendiri, pada jodoh kita masing-masing, dan kepada Tuhan.

Salah satu unsur fitrah manusia lagi ialah adanya hubungan tarik-menarik yang alami antara dua jenis yang berbeda, laki-laki dan perempuan. Mengingkari

¹Muhammad Saleh Ridwan, *Perkawinan Dalam Perspektif Hukum Islam dan Hukum Nasional* (Alauddin University Press, 2014). h. 3.

adanya hubungan tarik-menarik itu akan sama artinya dengan hukum alam raya yang telah ditetapkan Tuhan Sang Maha Pencipta. Maka difirmankan dalam Al-Qur'an surat al-Rum ayat 21:

وَمِنْ آيَاتِهِ أَنْ خَلَقَ لَكُمْ مِنْ أَنْفُسِكُمْ أَزْوَاجًا لِتَسْكُنُوا إِلَيْهَا وَجَعَلَ بَيْنَكُمْ مَوَدَّةً
وَرَحْمَةً إِنَّ فِي ذَلِكَ لَآيَاتٍ لِقَوْمٍ يَتَفَكَّرُونَ ﴿٢١﴾

Terjemahan:

21. Diantara tanda-tanda kekuasaan Allah, ialah dia ciptakan untuk kamu dan jodoh dari jenis kamu sendiri, supaya kamu menemukan ketentraman (sakinah) pada jodoh itu dan dia dijadikan diantara kamu dan rasa kasih sayang (mawaddah warahmah).²

Tuhan Maha Esa memperingatkan kita bahwa daya tarik manusia kepada lawan jenisnya dan rasa saling cinta antara kedua jenis itu adalah alami dan sejalan hukum atau sunnahnya. Lebih dari pada itu, hal tersebut adalah salah satu dari tanda-tanda kebesaran Sang Maha Pencipta.

Tujuan berkeluarga ialah mencapai kualitas hidup sakinah yang berpangkal dari cinta yang tulus antara dua pribadi dari dua jenis. Membina hubungan akrab antara pria dan wanita itu dalam kehidupan manusia adalah kenyataan fitrah yang amat penting. Pernikahan adalah cara yang alami dan wajar untuk mewujudkan kecenderungan alami seorang lelaki kepada seorang perempuan secara timbal-balik, dan untuk membangun keluarga. Karena pernikahan yang setia berada dalam santunan Allah dan perlindungannya, karena pernikahan yang setia itu sesungguhnya

²Departemen Agama RI, *Al-Qur'an dan Terjemahannya*(Bandung: Jumanatul' Ali-Art, 2005), h. 407.

dibuat ditegakkan dibawah namanya. Sesuai dengan firman Allah swt dalam surah al-Nisa' ayat 1:

يٰٓأَيُّهَا النَّاسُ اتَّقُوا رَبَّكُمُ الَّذِي خَلَقَكُمْ مِنْ نَفْسٍ وَاحِدَةٍ وَخَلَقَ مِنْهَا زَوْجَهَا وَبَثَّ مِنْهُمَا رِجَالًا كَثِيرًا وَنِسَاءً ۚ وَاتَّقُوا اللَّهَ الَّذِي تَسَاءَلُونَ بِهِ وَالْأَرْحَامَ ۚ إِنَّ اللَّهَ كَانَ عَلَيْكُمْ رَقِيبًا



Tejemahannya:

1. Hai sekalian manusia, bertakwalah kepada Tuhan-mu yang telah menciptakan kamu dari seorang diri, dan dari padanya Allah menciptakan isterinya; dan dari pada keduanya Allah memperkembang biakkan laki-laki dan perempuan yang banyak. dan bertakwalah kepada Allah yang dengan (mempergunakan) nama-Nya kamu saling meminta satu sama lain, dan (peliharalah) hubungan silaturrahim. Sesungguhnya Allah selalu menjaga dan mengawasi kamu.³

Persoalan hubungan jodoh dalam dunia kenyataan ini seringkali sangat rumit untuk ditangani. Tetapi sebagaimana telah kita ketahui dan yakini, Allah akan senantiasa membimbing kita kejalan yang benar selama kita masih menginsafi kehadirannya dalam hidup ini, dan selama kita tetap bersedia menempuh hidup kita di bawah bimbingan keinsafan dan kesadaran akan adanya Yang Maha kuasa. Untuk mendapatkan kualitas perjodohan ini harus terlebih dahulu disadari bahwa ikatan pernikahan adalah sebuah ikatan atas dasar “perjanjian berat”.

Koherasi terpenting antara konsep keagamaan tentang hubungan laki-laki perempuan atau pernikahan itu ialah usaha membangun budi pekerti yang luhur (*al-*

³Departemen Agama RI, *Al-Qur'an dan Terjemahnya* (Bandung: Jumanatul' Ali-Art, 2005), h. 78.

akhlaq al-karimah). Sebagai sendi dasar masyarakat yang sehat, hubungan suami istri dalam bangunan kerumah-tangga yang memperhatikan pesan-pesan Ilahi akan menjadi pangkal pembangunan moralitas yang tinggi dan budi pekerti yang luhur. Karena itu asas pergaulan laki-laki dan perempuan itu sendiri haruslah suci, jujur dan terbuka (berdimensi sosial), tidak boleh semata-mata menjadi alat dan wahana pemuasan nafsu rendah hingga tertutup, gelap dan dirahasiakan.

Dalam pernikahan, Allah telah menciptakan adanya aturan-aturan tentang pernikahan bagi manusia. Dimana peraturan-peraturan tersebut tidak boleh dilanggar oleh pihak laki-laki maupun perempuan tanpa alasan yang jelas dan kuat. Pernikahan adalah suatu peristiwa yang sangat penting dan sakral dalam kehidupan masyarakat. Sebab pernikahan tidak menyangkut masalah mempelai saja, tetapi juga orang tua kedua belah pihak, saudara maupun keluarga-keluarga mereka masing-masing.

Nikah adalah salah satu asas pokok hidup yang paling utama dalam pergaulan atau masyarakat yang sempurna. Pernikahan bukan saja merupakan jalan untuk mengatur kehidupan rumah tangga dan keturunan, tetapi juga dapat dipandang sebagai suatu jalan menuju pintu pengenalan antara satu keluarga dengan keluarga yang lain.⁴

Menurut hukum adat, pernikahan bisa merupakan urusan kerabat, keluarga, dan bisa pula menjadi urusan pribadi, tergantung pada adat yang berlaku pada

⁴H. Sulaiman Rasyid, *Fiqh Islam* (Bandung: Sinar Baru Algesido, 2006), h. 374.

masyarakat yang bersangkutan.⁵ Untuk itu setiap pernikahan, teknis pelaksanaannya ditentukan oleh kesepakatan kedua calon mempelai. Namun menurut sebagian masyarakat pernikahan sah bilamana dilakukan menurut ketentuan agama dan dilaksanakan menurut hukum adat yang berlaku pada masyarakat.

Pernikahan adalah ikatan lahir batin antara seorang laki-laki dan perempuan untuk membentuk keluarga yang bahagia, oleh karena itu pernikahan mempunyai ikatan yang sangat erat dengan aspek keagamaan, termasuk dalam hal ini adalah aspek ahlak yang terjalin antara satu keluarga dengan keluarga yang lain. Dimana bertujuan untuk membentuk keluarga Sakinah Mawaddah Warahmah. Dan berbagai fungsi pernikahan termanifestasi didalam campur tangan kepala kerabat, orang tua, bentuk pernikahan dan upacara pernikahan.

Mahar dan uang *panai*’ adalah bagian yang tidak terpisahkan dari pernikahan itu sendiri, yaitu pemberian seorang suami kepada calon istri sebelum, sesudah atau pada waktu berlangsungnya aqad nikah sebagai pemberian wajib yang tidak dapat diganti dengan yang lainnya.

Syariat Islam tidak membatasi jumlah mahar dan uang *panai*’ yang harus diberikan calon suami kepada calon istrinya melainkan menurut kemampuan suami beserta keridhaan istri, meskipun demikian suami hendaklah benar-benar sanggup membayarnya, dan meyerahkannya menurut adat yang berlaku dikalangan masyarakat setempat. Mahar (*sunrang* dalam adat Bugis Makassar) ini kadang-

⁵Soerojo Wingnjodipoero, *Pengantar Dasar Hukum Adat* (Jakarta: Gunung Agung, 1998), h. 104.

kadang disatukan dengan *uang panai*' atau pembayaran lainnya sehingga jumlahnya relatif besar.

Di Sulawesi Selatan mahar atau *sunrang* merupakan suatu syarat bagi pernikahan sehingga dapat dipersamakan dengan maskawin dalam hukum Islam. Pada setiap pernikahan, baik syariat Islam maupun Undang-undang pernikahan di Indonesia mewajibkan pihak laki-laki untuk memberikan mahar. Pemberian itu dapat diberikan secara tunai atau cicilan, tergantung pada kesepakatan kedua belah pihak.

Mahar atau *sunrang*, dalam adat Makassar biasanya berupa uang, perhiasan, sejumlah pakaian atau alat perlengkapan shalat, tanah, kebun atau benda material lainnya. Sedangkan *uang panai*' adalah biaya berupa uang yang diserahkan oleh pihak laki-laki kepada pihak perempuan yang jumlahnya sesuai kesepakatan kedua belah pihak untuk dipergunakan dalam acara pernikahan seperti yang terjadi pada adat perkawinan masyarakat desa Tanete Kabupaten Gowa.

Keberadaan mahar dan *uang panai*' dijadikan sebagai salah satu syarat penting dalam menentukan dapat tidaknya dilaksanakan pernikahan, dan selalu dikaitkan dengan wibawa keluarga mempelai. Mahar dan *uang panai*' ditentukan oleh pihak perempuan sepenuhnya. Besarnya nilai mahar dan *uang panai*' pada masyarakat Desa Tanete Kabupaten Gowa merupakan pencerminan status sosial calon pengantin. Semakin tinggi status sosial pihak perempuan, maka semakin besar mahar dan *uang panai*' yang dikeluarkan oleh pihak laki-laki. Hal ini terkadang menjadi masalah tersendiri dalam masyarakat, sebab tidak jarang terjadi pembatalan pernikahan/perkawinan.

Sebagaimana diketahui bahwa dalam pelaksanaan pernikahan, kerabat dan keluarga calon mempelai ikut menentukan besarnya dan wujud mahar yang akan diserahkan oleh mempelai pria kepada wanita. Masalah mahar dan uang *panai*' ini biasanya dibahas dalam suatu acara khusus yang disebut dengan pertemuan kedua wakil kerabat calon mempelai dalam tahap pelamaran (*a'suro*). Pada saat *a'suro* inilah mahar menjadi bahan perbincangan diantara kedua keluarga calon mempelai, terutama calon mempelai perempuan yang lebih dominan menentukan seberapa besar wujud dari mahar dan uang *panai*' tersebut.

Dalam masyarakat Gowa umumnya dan masyarakat Tanete khususnya wujud *sunrang* atau mahar biasanya berupa sebidang sawah, kebun, atau seperangkat emas disesuaikan dengan pemberian orang tua kepada anak laki-lakinya pada saat akan terjadi pernikahan, dan pada saat waktu mempersoalkan apa dan bagaimana wujud mahar dan uang *panai*' yang akan diserahkan.

Mahar dan uang *panai*' sangat menentukan terjadinya pelaksanaan pernikahan menurut hukum adat di Desa Tanete Kabupaten Gowa, dimana merupakan suatu kewajiban mutlak dari calon mempelai pria untuk memberikan suatu benda atau barang kepada calon mempelai wanita pada saat pernikahan akan berlangsung. Apabila mahar dan uang *panai*' yang dimaksud belum diserahkan kepada mempelai wanita pada saat sebelum acara pernikahan, maka akad nikah biasanya ditangguhkan. Atau *sunrang* yang dimaksud merupakan utang yang wajib keluarga mempelai pria

melunasinya. Oleh sebab itu mahar dan uang *panai* merupakan hak dari calon istri dan dianggap sebagai kerelaan calon istri untuk hidup bersama sebagai suami istri.⁶

Ketika terjadi kesalahpahaman antara pihak mempelai wanita dan pihak mempelai pria terkadang acara lamaran dibatalkan, disebabkan karena mahar dan uang *panai* yang terkadang terlalu berlebihan. Tidak jarang pihak laki-laki berusaha menyanggupi permintaan dari pihak perempuan, disebabkan untuk menghindari rasa malu karena sudah terlanjur melamar atau meminang.

Mahar merupakan hak murni perempuan yang disyariatkan untuk diberikan kepada perempuan sebagai ungkapan keinginan pria terhadap perempuan tersebut, dan dianggap sebagai salah satu tanda kecintaan dan kasih sayang calon mempelai suami terhadap calon istri, dan suatu pemberian wajib sebagai bentuk penghargaan calon suami kepada calon istri yang dilamar, serta sebagai simbol untuk memulihkan, menghormati dan membahagiakan perempuan yang akan menjadi istrinya. Seperti sabda Rasulullah saw:

حَدَّثَنَا يَحْيَى حَدَّثَنَا وَكَيْعٌ عَنْ سُفْيَانَ عَنْ أَبِي حَازِمٍ عَنْ سَهْلِ بْنِ سَعْدٍ أَنَّ النَّبِيَّ صَلَّى اللَّهُ عَلَيْهِ وَسَلَّمَ قَالَ لِرَجُلٍ
تَزَوَّجَ وَلَوْ بِخَاتَمٍ مِنْ حَدِيدٍ

Terjemahannya:

“ *Yahya berkata: dari Sofyan dari bapak Hasyim dari Sahl bin Sa’di: Sesungguhnya Nabi SAW bersabda kepada seseorang laki-laki, beri maharnya, sekalipun sebetuk cincin dari besi*”.⁷

⁶Syaikh Kamil Muhammad Uwaidah, *Fiqh Wanita* (Jakarta : Pustaka Al-Kautsar 2009), h. ii.

⁷<http://googleweblinght.com>

Secara filosofis hadits di atas menjelaskan tentang ukuran mahar dengan sesuatu yang memiliki simbol, dan bukan menetapkan ukuran mahar dengan sesuatu yang memiliki harga secara material saja. Dan Islam menghendaki agar manusia tidak berlebih-lebihan serta melampaui batas dalam hal pemberian mahar.

Maksud dan tujuan nikah tidak hanya sebatas pada pemberian mahar dan uang *panai*' saja. melainkan nikah mempunyai maksud dan tujuan yang tidak bisa dicapai kecuali dengan tetap berlangsungnya ikatan pernikahan, dan ikatan pernikahan yang berlanjut itu hanya bisa terjalin dengan diwajibkannya mahar dan uang *panai*' dari sang suami untuk sang istri saat ikatan (akad) nikah itu berlangsung karena dalam perjalanan rumah tangga bisa saja muncul perceraian dari pihak suami karena berbagai macam sebab, seperti sikap kasar dan penderitaan hidup, tetapi meskipun demikian, dalam pemberian mahar dan uang *panai*' seharusnya tidak terlalu berlebihan, yang terkadang membuat beberapa permasalahan, terutama dari pihak calon mempelai laki-laki.

Sebagaimana diketahui mahar dan uang *panai*' pada masyarakat Bugis-Makassar terkadang terlalu berlebihan, yang seakan-akan diambil sebagai gengsi dalam tingkatan sosial. Namun hal ini masih dipraktikkan sebagian besar masyarakat dengan melihat tingkatan mahar dan uang *panai*' harus sesuai dengan stratifikasi sosial calon mempelai perempuan ditengah-tengah masyarakat.

Agama menganjurkan untuk tidak berlebih-lebihan didalam memberikan mahar kepada wanita. Karena, jika hal itu menjadi kemuliaan di dunia atau dapat

menjadikan ketaqwaan disisi Allah, maka tentu Nabi saw, yang lebih utama didalam melakukan hal itu.

Para pemimpin Islam sangat menganjurkan jumlah mahar yang tidak memberatkan. Mereka juga menyarankan hendaknya syarat lain pernikahan tidak berat. Wanita yang meminta mahar yang berat dan tidak mau menikah bila syarat mahar yang tinggi tidak dapat dipenuhi, bahkan dilukiskan sebagai wanita yang buruk nasibnya (*man la yahzuruhul-faqih*), karena makna moral mahar sebagai simbol perhatian dan cinta pria lebih tinggi dibanding nilai uang dan materinya

Meskipun hal ini merupakan tuntutan adat masyarakat desa Tanete Kabupaten Gowa yang turun temurun, serta merupakan kehormatan yang tinggi dalam masyarakat. Namun oleh sebagian masyarakat besarnya mahar dan uang *panai'* merupakan masalah yang senantiasa mendapat perhatian dari berbagai kalangan. Sebab mengacu pada syariat Islam. Besar jumlah mahar dan uang *panai'* bukanlah merupakan hal mutlak yang harus dipenuhi dalam suatu pernikahan.

Oleh karena itu menarik perhatian penulis untuk meneliti lebih dalam mengenai Persepsi Masyarakat terhadap Mahar dan Uang *Panai'* Pada Adat Pernikahan di Desa Tanete. Kemudian penulis tuangkan dalam sebuah karya ilmiah dalam bentuk laporan penelitian dengan mengangkat judul. **“Persepsi Masyarakat terhadap Mahar dan Uang *Panai'* Pada Adat Pernikahan di Desa Tanete Kabupaten Gowa”**

B. Rumusan Masalah

Berdasarkan latar belakang masalah seperti yang di kemukakan di atas, maka penulis mengajukan dua hal pokok sebagai rumusan masalah, yaitu:

1. Bagaimana Tata Cara Penentuan Mahar dan Uang *Panai*' pada Adat Pernikahan Masyarakat di Desa Tanete Kabupaten Gowa?
2. Bagaimana Persepsi Masyarakat terhadap Mahar dan Uang *Panai*' pada Adat Pernikahan di Desa Tanete Kabupaten Gowa?

C. Fokus Penelitian dan Deskripsi Fokus

1. Fokus Penelitian

Rencana penelitian ini berjudul Persepsi Masyarakat terhadap Mahar dan Uang *Panai*' pada Adat Pernikahan di Desa Tanete Kabupaten Gowa. Oleh karena itu penelitian ini akan difokuskan pada bagaimana tata cara penentuan mahar dan uang *panai*' dan persepsi masyarakat terhadap mahar dan uang *panai*' pada adat pernikahandi Desa Tanete Kabupaten Gowa.

2. Deskripsi Fokus

Berdasarkan pada fokus penelitian dari judul tersebut, dapat dideskripsikan berdasarkan substansi permasalahan dan substansi pendekatan penelitian ini, dibatasi melalui substansi permasalahan dan substansi pendekatan tentang Persepsi Masyarakat terhadap Mahar dan Uang *Panai*' pada Adat Pernikahan di Desa Tanete Kabupaten Gowa.

Agar terhindar dari kesalahpahaman tentang judul didalam penelitian ini, maka penulis mencantumkan definisi judul yang bisa menjadi bahan terciptanya kesepahaman antara penulis dan pembaca sebagai berikut:

a. Persepsi

Persepsi dari bahasa latin *perception* adalah tindakan menyusun, mengenali dan menafsirkan sensoris guna memberikan gambaran dan pemahaman terhadap sesuatu.

b. Masyarakat

Masyarakat adalah sekelompok individu yang tinggal pada suatu lingkungan geografis tertentu yang membentuk Pranata hidup bersama⁸ adapun yang dimaksud dengan masyarakat dalam penelitian ini adalah masyarakat Desa Tanete Kabupaten Gowa.

c. Mahar

Mahar merupakan pemberian yang wajib dari calon mempelai pria kepada calon wanita baik berupa uang, ataupun barang yang tidak bertentangan dengan agama Islam atau adat istiadat menurut adat pernikahan daerah setempat. Calon mempelai pria wajib membayar mahar atau maskawin kepada calon mempelai wanita, yang jumlah bentuk dan jenisnya disepakati kedua belah pihak. Apabila sudah disepakati bentuk, jumlah dan jenisnya, maka dengan sendirinya mahar tersebut mengikat kedua belah pihak.⁹

⁸Soenarjo, *Sosiologi* (Jakarta: Renika Cipta, 2000), h. 89.

⁹H. Sulaiman Rasyid, *Fiqh Islam* (Bandung: Sinar Baru Algesind, 2006), h. 119.

d. Uang *Panai'*

Uang *Panai'* adalah uang yang diberikan oleh pihak laki-laki kepada pihak perempuan sesuai dengan kesepakatan kedua belah pihak. Tujuan dari uang *panai'* yang diserahkan oleh pihak laki-laki biasanya digunakan untuk biaya pernikahan pada saat acara berlangsung dirumah mempelai wanita.¹⁰

D. Kajian Pustaka

Menurut penulis, belum ada yang membahas masalah Persepsi Masyarakat terhadap Mahar Dan Uang *Panai'* pada Adat Pernikahan di Desa Tanete Kabupaten Gowa, akan tetapi sudah banyak buku ilmiah yang membahas tentang Mahar dan Uang *Panai'*. namun dalam penulisan ini penulis memfokuskan penelitian pada Persepsi Masyarakat terhadap Mahar dan Uang *Panai'* pada Adat Pernikahan di Desa Tanete Kabupaten Gowa. Sebagai salah satu bahan referensi yang berkaitan, penulis akan memakai beberapa artikel dari internet dan penelitian-penelitian terdahulu yang berkaitan dengan judul tersebut.

1. Penelitian yang dilakukan oleh Andi Asyraf Mahasiswa Jurusan Program Studi Hukum Keluarga, Fakultas Syariah dan Hukum Universitas Islam Negeri Syarif Hidayatullah, dalam skripsi yang berjudul, “Mahar dan *Paenre'* dalam Adat Bugis (Studi Etnografi Islam Dalam Perkawinan Adat Bugis di Bulukumba Sulawesi Selatan)”. Dalam skripsi ini menerangkan tentang Mahar dan *Paenre'* dalam masyarakat Bugis di Bulukumba ditentukan berdasarkan strata soaial pengantin perempuan, namun strata sosial disini

¹⁰Soerojo Wingnjodipoero, *Pengantar Dasar Hukum Adat* (Jakarta: Gunung Agung, 1998), h. 37.

tidak hanya disebabkan oleh karena ia keturunan bangsawan, tetapi dapat juga disebabkan karena jabatan, pekerjaan ataupun jenjang pendidikan yang telah ditempuh.¹¹

Perbedaan antara penelitian yang dilakukan oleh Andi Asyraf mahasiswa Jurusan Program Studi Hukum Keluarga, terletak pada judul dan tempat penelitian, judul yang diangkat oleh Andi Asyraf yaitu mengenai “studi Etnografis pada pemahaman masyarakat Bugis di Bulukumba perihal Mahar dan *Paenre*”, Sedangkan yang penulis akan teliti yaitu mengenai Persepsi Masyarakat terhadap Mahar Dan Uang *Panai*’ pada Adat Pernikahan di Desa Tanete Kabupaten Gowa.

2. Skripsi oleh Imam Ashari Mahasiswa Jurusan Sosiologi Fakultas Ilmu Sosial dan Ilmu Politik Universitas Lampung yang berjudul “Makna Mahar Adat dan Status Sosial Perempuan dalam Perkawinan Adat Bugis di desa Penegahan Kabupaten Lampung Selatan”, dalam skripsi ini menerangkan tentang mahar adat adalah sebuah inti kebudayaan, dimana sesuatu yang sulit berubah. Hal ini dibuktikan dengan tidak biasanya digantikan tanah dengan benda lainnya. Dan tanah merupakan simbol yang memiliki makna, dimana maknanya adalah berupa status sosial bagi kedudukan seseorang perempuan Bugis dan

¹¹Andi Asyraf, Mahar dan Paenre’ Dalam Adat Bugis, Studi Etnografi Islam Dalam Perkawinan Adat Bugis Di Bulukumba Sulawesi Selatan(*skripsi* sarjana Universitas Islam Negeri Syarif Hidayatullah, 2015), h. iv.

keluarga besarnya, semakin luas tanah maka semakin tinggi nilai dari status sosial perempuan tersebut.¹²

Perbedaan antara penelitian yang dilakukan oleh Iman Ashari mahasiswa Jurusan Sosiologi Fakultas Ilmu Sosial, terletak pada judul dan tempat penelitian, judul yang diangkat oleh Iman Ashari yaitu mengenai makna Mahar dan Adat status sosial perempuan dalam perkawinan adat Bugis di desa Penengahan Kabupaten Lampung Selatan, sedangkan yangpenulisakan teliti yaitu lebih menekankan kepada Mahar dan Uang *Panai'* pada Adat Pernikahan dalam Persepsi Masyarakat di Desa Tanete Kabupaten Gowa.

E. Tujuan Dan Manfaat Penelitian

1. Tujuan Penelitian

Berdasarkan rumusan masalah di atas, maka penelitian dilaksanakan dengan tujuan sebagai berikut:

- a. Untuk Mengetahui Tata Cara Penentuan Mahar dan Uang *Panai'* pada Adat Pernikahan Masyarakat di Desa Tanete Kabupaten Gowa?
- b. Untuk Mengetahui Persepsi Masyarakat terhadap Mahar dan Uang *Panai'* pada Adat Pernikahan Di Desa Tanete Kabupaten Gowa?

¹²Imam Ashari, Makna Mahar Adat dan Status Sosial Perempuan dalam Perkawinan Adat Bugis di Desa Penengahan Kabupaten Lampung Selatan(*skripsi* sarjana Universitas Lampung, 2016), h. iv.

2. Kegunaan Penelitian

- a. Hasil penelitian ini diharapkan menjadi referensi bagi masyarakat dalam rangka memperkaya pengetahuan dan memperkaya pemahaman terhadap adat-adat pernikahan khususnya di Desa Tanete Kabupaten Gowa
- b. Sebagai sumbangan perkembangan ilmu pengetahuan Sosiologi Agama



BAB II

TINJAUAN TEORETIS

A. Persepsi

1. Pengertian Persepsi

Persepsi dalam arti sempit ialah penglihatan, bagaimana cara seseorang melihat, sedangkan dalam arti luas ialah pandangan atau pengertian, atau bagaimana seseorang memandang atau mengartikan sesuatu.

Persepsi adalah suatu proses tentang petunjuk-petunjuk inderawi dan pengalaman masa lampau yang relevan diorganisasikan untuk memberikan kepada kita gambaran yang terstruktur dan bermakna pada suatu situasi tertentu. Senada dengan proses dimana kita menafsirkan dan mengorganisasikan pola stimulus dalam lingkungan. Gibson dan Donely menjelaskan bahwa persepsi adalah proses pemberian arti terhadap lingkungan oleh seorang individu.¹

Menurut Gibson bahwa persepsi muncul karena adanya kecenderungan terhadap masyarakat, baik dilingkungan maupun diorganisasi yang menjadi kesenjangan dalam diri manusia. Tetapi persepsi muncul karena adanya masalah yang tidak dituntaskan sehingga menjadi kekhawatiran terhadap setiap individu.

Persepsi adalah suatu proses dimana seseorang mengorganisasikan dalam pikirannya, menafsirkan, mengalami dan mengelolah pertanda atau segala sesuatu yang terjadi dilingkungan.

¹Gibson dkk, *Organisasi, Perilaku, Struktur, Proses* (Jakarta: Binarupa Aksara, 1994), h. 21.

Dari uraian diatas, maka dapat dipahami bahwa persepsi adalah suatu penafsiran seseorang dari apa yang mereka lihat atau alami dan segala sesuatu yang terjadi di sekitarnya atau lingkungannya.

Manusia mempunyai kecenderungan untuk mengadakan penilaian atau membangun kesan tentang orang-orang, situasi-situasi ataupun peristiwa-peristiwa yang terdapat di sekitar mereka. Dari penilaian yang terbentuk, kemudian berpikir tentang suatu hal atau melakukan hal yang berhubungan dengan segala sesuatu yang dilihat, didengar atau dirasakan dalam menangkap pesan dari suatu proses komunikasi, setiap individu akan menanggapinya secara berbeda-beda, sesuai dengan keadaan individu tersebut sehingga menimbulkan persepsi yang berbeda-beda. Manusia mempersepsikan segala hal yang terjadi di dunia dan hasil persepsi itu dapat memberikan pengaruh-pengaruh tertentu kedalam diri individu-individu itu sendiri maupun individu lain.

Manusia Effendy dalam bukunya yang berjudul Ilmu Komunikasi Teori dan Praktek, menjelaskan persepsi adalah penginderaan terhadap suatu kesan yang timbul dalam lingkungannya, penginderaan tersebut dipengaruhi oleh pengalaman, kebiasaan dan kebutuhan.²

Menurut Mulyana dalam bukunya yang berjudul Ilmu Komunikasi: Suatu Pengantar menjelaskan persepsi adalah inti dari komunikasi, sedangkan penafsiran (intepretasi) adalah inti dari persepsi, yang identic dengan penyandian balik

² Onong Uchajana Effendy, *Ilmu Komunikasi Teori dan Praktek* (Bandung: Pt. Remaja Rosdakarya, 2004), h. 197.

(decoding) dalam proses komunikasi. Persepsi terdiri dari tiga aktivitas yaitu seleksi, organisasi dan interpretasi. Lebih lanjut Deddy Mulyana (mendefinisikan persepsi sebagai proses internal yang memungkinkan kita memilih, mengorganisasikan dan menafsirkan rangsangan dari lingkungan kita, dan proses tersebut mempengaruhi perilaku kita.³

Menurut Soekanto pengertian persepsi kerap disamakan/dianggap sama dengan pengertian respon, reaksi tingkah laku yang merupakan akibat dari stimulus sosial (gejala sosial) yang berupa perubahan nilai yang timbul ditengah-tengah masyarakat. Dalam hal ini, nilai yang muncul tersebut menentukan respon yang di ambil sebagai landasan pokok perbuatan atau bertindak seperti pendapat yang dikemukakan oleh Soekanto bahwa interaksi dengan perorangan/kelompok masyarakat terlihat adanya, serta mengandung rangsangan dan respon.⁴

Persepsi dapat dilaksanakan oleh seorang individu melalui beberapa syarat:

1. Adanya obyek yang dipersepsi (fisik atau kealaman)
2. Reseptor atau alat indra untuk menerima stimulus dan saraf sensoris sebagai alat untuk meneruskan stimulus dan mengadakan respon diperlukan saraf motoris (fisiologis).
3. Perhatian sebagai langkah pertama suatu persiapan dalam mengadakan persepsi (psikologis).

³Deddy Mulyana, *Ilmu Komunikasi, Suatu Pengantar* (Bandung: Remaja Rosdakarya,2007), h. 179-181

⁴Soerjono Soekanto, *Sosiologi Suatu Pengantar* (Jakarta: Yayasan Penerbitan Universitas Indonesia 1975), h. 56.

2. Pengertian Persepsi menurut para ahli

Banyak ahli yang mencoba membuat definisi dari “persepsi” beberapa diantaranya adalah:

- 1) Persepsi menurut Bimo Walgito merupakan proses yang terjadi didalam diri individu yang dimulai dengan diterimahnya rangsangan, sampai rangsangan itu disadari dan keadaan di sekitarnya.
- 2) Persepsi menurut Davidoff merupakan proses pengorganisasian dan penginterpretasian terhadap stimulus oleh organisme atau individu sehingga didapat sesuatu yang berarti dan merupakan aktivitas yang terintegrasi dalam diri individu.
- 3) Persepsi menurut Bower ialah interpretasi tentang apa yang diinderakan atau dirasakan individu.
- 4) Persepsi menurut Gibson merupakan suatu proses pengenalan maupun proses pemberian arti terhadap lingkungan oleh individu.

3. Hakekat Persepsi

a. Persepsi merupakan kemampuan kognitif

Awal pembentukan persepsi, orang telah menentukan apa yang akan diperhatikan. Setiap kali kita memusatkan perhatian lebih besar kemungkinan kita akan memperoleh makna dari apa yang kita tangkap, lalu menghubungkan dengan pengalaman yang lalu kemudian hari akan diingat kembali.⁵

⁵Jalaluddin Rahmat, *Psikologi Komunikasi* (Bandung: Remaja Posdakarya, 2003), h. 51.

b. Peran atensi dalam persepsi

Selama orang tidak dalam keadaan tidur, maka sejumlah rangsangan yang besar sekali berlomba-lomba menurut perhatian kita. Beberapa psikolog melihat atensi sebagai alat saringan, yang akan menyaring semua informasi pada titik yang berbeda dalam proses persepsi. Sebaliknya, psikolog lain menyatakan bahwa manusia dipersepsikan, dengan secara aktif melihat diri mereka dengan pengalaman tanpa menutup rangsangan lain yang saling bersaing.⁶

4. Factor-faktor Yang Mempengaruhi Persepsi

Menurut Miftah Toha, faktor-faktor yang mempengaruhi persepsi seseorang adalah sebagai berikut.⁷

- a. Faktor Internal: perasaan, sikap, dan kepribadian individu, prasangka, keinginan atau harapan, perhatian (fokus), proses belajar, keadaan fisik, gangguan kejiwaan, nilai dan kebutuhan juga minat dan motivasi.
- b. Faktor Eksternal: latar belakang keluarga, informasi yang diperoleh, pengetahuan dan kebutuhan sekitar, intensitas, ukuran, keberlawanan, pengulangan gerak, hal-hal baru familiar atau ketidak asingan suatu objek.

B. Mahar (Sunrang)

1. Pengertian Mahar

Mahar adalah satu diantara hak istri yang didasarkan pada Al-qur'an, sunnah dan ijma'. Mahar dalam Islam sering pula dikenal dengan istilah *sadaqah*, *nihlab*,

⁶Zakiah Daradjat, *Perawatan Jiwa untuk Anak-anak* (Jakarta: Bulan-Bintang, 1976), h. 477.

⁷Miftah Toha, *Perilaku Organisasi Konsep Dasar dan Aplikasinya* (Jakarta: PT Raja Grafindo Persada, 2003), h. 154.

faridah, dan 'alaiq. Dalam bahasa Indonesia, mahar sering diistilahkan dengan “mas kawin”, yaitu pemberian wajib dari calon suami kepada calon istri ketika berlansungnya acara akad nikah di antara keduanya untuk mengarungi kehidupan bersama sebagai suami istri. Dalam tetm *al-sadaqah*, maka yang dimaksud adalah sebagai ungkapan rasa percaya seorang laki-laki kepada perempuan dan ia merupakan sesuatu yang wajib. Mahar juga disebut *sadaq*, karena ketika perempuan diberi haknya.

2. Pengertian Mahar menurut para imam mazhab:

- a. Mazhab Hanafi dalam bukunya Sabri Samin mendefinisikan mahar sebagai sejumlah yang menjadi hak istri karena akad perkawinan atau disebabkan terjadinya senggama dengan sesungguhnya.
- b. Mazhab Maliki dalam buku Sabri Samin mendefinisikan mahar sebagai sejumlah yang menjadikan istri halal untuk digauli.
- c. Mazhab Syafi’I dalam bukunya Sabri Samin mendefinisikan mahar sebagai sesuatu yang wajib dibayarkan disebabkan akad nikah atau senggama.
- d. Mazhab Hambali dalam bukunya Sabri Samin menyebutkan bahwa mahar adalah imbalan suatu perkawinan, baik disebutkan secara jelas dalam akad nikah, ditentukan setelah akad dengan persetujuan kedua belah pihak maupun ditentukan oleh hakim.⁸

Dari beberapa pandangan dapat dipahami bahwa mahar:

⁸Sabri Samin, Dkk, *Fikih 11* (Makassar, Alauddin Press, 2010), h. 45.

- a. Mahar adalah pemberian wajib (yang tak dapat digantikan dengan lainnya) dari seseorang suami kepada istri, baik sebelum, sesudah maupun pada saat aqad nikah.
- b. Mahar wajib diterimakan kepada istri dan menjadi hak miliknya, bukan kepada/milik mertua.
- c. Mahar yang tidak tunai pada akad nikah,wajib dilunasi setelah adanya persetubuhan.
- d. Mahar dapat dinikmati bersama suami jika sang istri memberikan dengan kerelaan.
- e. Mahar tidak memiliki batasan kadar dan nilai, syari'at Islam menyerahkan perkara ini untuk disesuaikan kepada adat istiadat yang berlaku. Boleh sedikit, tetapi tetap harus berbentuk, memiliki nilai dan bermanfaat.⁹

Mengkeritisi definisi mahar yang dikemukakan diatas dikatakan bahwa kewajiban membayar mahar disebabkan oleh dua hal, yatu adanya akad nikah yang sah dan terjadinya senggama sungguhan (bukan karena zina).

Mahar merupakan hak murni perempuan yang disyariatkan untuk diberikan kepada perempuan sebagai ungkapan keinginan pria terhadap calon istrinya, dan dianggap sebagai salah satu tanda kecintaan dan kasih sayang calon suami kepada calon istri yang dilamar, serta sebagai simbol untuk memuliakan, menghormati, dan membahagiakan perempuan yang akan menjadi istrinya, sebagaimana Allah berfirman dalam Al-Qur'an surah al-Nisa' ayat 4:

وَأَتُوا النِّسَاءَ صَدُقَاتِهِنَّ نِحْلَةً فَإِنْ طِبْنَ لَكُمْ عَنْ شَيْءٍ مِّنْهُ نَفْسًا فَكُلُوهُ هَنِيئًا مَّرِيئًا

⁹Sabri Samin, Dkk, *Fikih 11*, h. 45-46.

Terjemahan:

4. Berikanlah maskawin atau mahar kepada wanita (yang kamu nikahi sebagai pemberian dengan penuh kerelaan).kemudian jika mereka menyerahkan kepada kamu sebagian dari (maskawin) itu dengan senang hati, maka terimahlah dan nikmatilah pemberia itu dengan senang hati.¹⁰

Dari ayat diatas dipahami adanya kewajiban suami membayar mahar buat istri, yang merupakan hak sepenuhnya. Dia bebas menggunakannya dan bebas pula memberi seluruhnya atau sebagian darinya kepada siapapun, termasuk kepada suaminya. Oleh karena itu mahar didahului oleh janji, maka pemberian itu merupakan bukti kebenaran janji. Dapat juga dikatakan bahwa mahar bukan saja lambang yang membuktikan kebenaran dan ketulusan hati suami untuk menikah dan menanggung kebutuhan hidup istrinya, tetapi lebih dari itu, ia adalah lambang dari janji untuk tidak membuka rahasia kehidupan rumah tangga, khususnya rahasia terdalam yang tidak dibuka oleh seorang wanita kecuali kepada suaminya. Dari segi kedudukan, mahar sebagai lambang kesediaan suami menanggung kebutuhan kehidupan istri, maka mahar hendaknya sesuatu yang bernilai materi. Mahar juga dapat berarti “pemberian yang tulus tanpa mengharapkan sedikitpun imbalan.

Dengan demikian, dapat dipahami bahwa pemberian mahar seorang suami terhadap istrinya, bukan berarti mahar menjadikan perempuan sebagai alat tukar atau barang yang bisa diperjual-belikan. Bahkan mahar dianggap sebagai simbol untuk memuliakan dan menghormati, serta untuk mengungkapkan apa yang menjadi fitrah perempuan.

¹⁰Departemen Agama RI, *Al-Qur'an dan Terjemahannya* (Bandung: Jumanatul' Ali-Art, 2005), h. 78.

Islam telah menegakkan tujuan-tujuan yang luhur dan mulia untuk pernikahan antara dua orang manusia. Islam juga menetapkan mahar sebagai hak eksklusif perempuan. Mahar adalah hak finansial yang tidak boleh dilanggar oleh siapapun. Meskipun mahar merupakan kewajiban calon suami terhadap calon istrinya, namun Al-qur'an ternyata tidak memberatkan calon suami diluar kesanggupannya. Hal ini terbukti tidak tertentu yang harus dibayarkan. Hal ini memberikan indikasi bahwa syari'at Islam telah memberikan keleluasaan dalam hal bentuk dan jumlah mahar tersebut.

Mengenai bentuk mahar, beberapa ulama berpendapat bahwa yang terpenting adalah mahar haruslah berupa sesuatu yang berharga, halal, dan suci, baik berupa benda-benda yang berharga maupun dalam bentuk jasa. Kriteria lain adalah mahar haruslah suatu benda yang boleh dimiliki dan halal diperjual belikan. Karenanya babi dan minuman keras tidak dapat dijadikan mahar, karena keduanya bukanlah harta yang halal bagi umat Islam. Hal ini senada dengan pendapat yang dikemukakan oleh Ahmad bin Umar al-Dairabi. Persyaratan lain yang tak kalah pentingnya adalah bahwa mahar itu tidak mengandung unsur tipuan.

Imam Syafi'i, Hanbali dan Imamiyah berpendapat bahwa tidak ada batas minimal dalam mahar. Segala sesuatu yang dapat dijadikan harga dalam jual beli boleh dijadikan mahar sekalipun hanya satu *Qirsy*. Imam Hanafi berpandangan bahwa jumlah minimal mahar adalah sepuluh dirham. Kalau suatu akad dilakukan dengan mahar kurang dari sepuluh dirham, maka akad tetap sah, dan wajib membayar mahar sepuluh dirham. Sedang menurut Maliki bahwa jumlah minimal mahar adalah tiga

dirham. Kalau akad dilakukan kurang dari jumlah tersebut kemudian terjadi percampuran, maka suami harus membayar tiga dirham. Tetapi bila belum mencampuri, maka dia boleh memilih antara membayar tiga dirham (dengan melanjutkan perkawinan).¹¹

3. Jenis –jenis Mahar

Dalam Islam dikenal dua jenis mahar, yaitu mahar *musamma* dan mahar *mitsil*. Yaitu:

a. Mahar *Musamma*

Mahar *musamma* adalah mahar yang desepakati oleh pengantin laki-laki dan pengantin perempuan yang disebutkan dalam redaksi akad. Para ulama Mazhab sepakat bahwa tidak ada jumlah maksimal dalam mahar.

b. Mahar *Mitsil*

Tentang mahar *mitsil*, ada beberapa situasi yang diberlakukan padanya, yaitu: para Ulama Mazhab sepakat bahwa bukanlah salah satu rukun adad, sebagaimana halnya dalam jual beli, tetapi merupakan salah satu konsekwensi adanya akad, karena itu akad nikah boleh dilakukan tanpa menyebut mahar, dan bila terjadi percampuran, barulah ditentukan mahar *Mitsil*, kalau kemudian siistri ditalak sebelum dicampuri, maka dia tidak berhak, tetapi harus diberi *mut'ah*, yaitu pemberian sukarela dari suami, bisa dalam bentuk pakaian, cincin, dan sebagainya, maka barang itulah yang

¹¹Sabri Samin, Dkk, *Fikih 11*, h. 47-48.

menjadi *mit'ahnya*. Tetapi kalau tidak diperoleh kesepakatan, maka hakimlah yang menentukannya.¹²

Jenis barang yang dijadikan mahar, wujud dari sesuatu yang dapat dijadikan mahar dapat berupa:¹³

- 1) Barang berharga baik berupa barang bergerak atau tetap
- 2) Pekerjaan yang dilakukan oleh calon suami untuk calon istri
- 3) Manfaat yang dapat nilai dengan uang

Pemberian mahar sebaiknya dilakukan dengan kontan, tetapi jika pihak perempuan menyetujui untuk menanggihkan, maka boleh ditanggihkan. Jika demikian itu menjadi hutang calon mempelai pria. Hutang mahar seperti itu wajib dilunasi dengan cara dan waktu yang sesuai dengan perjanjian kedua belah pihak.

C. Uang *Panai'*

1. Pengertian Uang *Panai'*

Suatu pernikahan dalam adat Bugis-Makassar diiringi dengan sejumlah uang pemberian dari pihak laki-laki kepada perempuan. Ada dua jenis pemberian yaitu sunrang yang secara simbolis berupa sejumlah uang atau barang yang sesuai dengan derajat perempuan dan uang *panai'* yang digunakan untuk biaya pernikahan.

Istilah uang *panai'* dalam adat perkawinan/pernikahan di Sulawesi Selatan adalah uang yang diberikan oleh pihak laki-laki kepada pihak perempuan sesuai dengan kesepakatan kedua belah pihak. Uang *panai'* dianggap sebagai hadiah yang

¹²Ahmad Rofiq, *Hukum Islam Di Indonesia* (Jakarta: PT RajaGrafindo Persada, 2003), h. 105.

¹³AbdShomad, *Hukum Islam Penormaann Prinsip Syariah Dalam Hukum Indonesia*(Jakarta: Kencana Group, 2010), h. 299.

diberikan oleh pihak laki-laki kepada pihak perempuan. Uang *panai*' ini jumlahnya ditentukan oleh pihak dari calon mempelai perempuan, besarnya uang *panai*' tergantung dari kedudukan keluarga perempuan pada masyarakat setempat.¹⁴

Besar kecilnya uang *panai*' tergantung dari kesepakatan kedua belah pihak, namun tidak dapat dipungkiri bahwa masalah uang *panai*' terkadang menjadi kendala sehingga pernikahan tidak dapat dilaksanakan.¹⁵

Uang *panai*' selalu terkait dengan wibawa keluarga mempelai. Semakin tinggi status sosial pihak perempuan maka semakin besar uang *panai*' yang akan diberikan oleh pihak laki-laki. Hal ini menjadi masalah tersendiri dalam masyarakat, sebab tak jarang pembatalan pernikahan, bahkan terkadang terjadi kawin lari atau *silariang* disebabkan oleh tidak disanggupinya permintaan dari pihak perempuan.

2. Faktor-faktor yang mempengaruhi mahar dan uang *panai*'

Penentuan mahar dan uang *panai*' pada adat pernikahan masyarakat tidak terlepas dari beberapa factor. Selanjutnya mengenai tingkatan mahar dan uang *panai*' agak berbeda-beda antara satu daerah dengan daerah lainnya. Adapun faktor-faktor yang mempengaruhi mahar dan uang *panai*' pada masyarakat antara lain:

a. Stratifikasi Sosial

Masyarakat Sulawesi Selatan agak ketat memegang adat yang berlaku, utamanya dalam hal pelapisan sosial. Pelapisan sosial masyarakat yang tajam meruakan suatu ciri khas bagi masyarakat Sulawesi Selatan mudah mengenal

¹⁴Sugira Wahid, *Manusia Makassar* (Makassar: Pustaka Refleksi, 2007), h. 21.

¹⁵Dinas Kebudayaan dan Pariwisata Provinsi Sulawesi Selatan, *Adat dan Upacara Perkawinan Daerah SUL-SEL* (Makassar : Dinas Kebudayaan dan Pariwisata, 2006), h. 37.

stratifikasi sosial. Disaat terbentuknya kerajaan dan pada saat yang sama tumbuh dan berkembang secara tajam stratifikasi sosial dalam masyarakat Sulawesi Selatan. Stratifikasi sosial ini mengakibatkan munculnya jarak sosial antara golongan atas dengan golongan bawah.

Pelapisan sosial ini memberlakukan stratifikasi tersebut dalam kehidupan sehari-hari terutama pada upacara-upacara adat seperti pernikahan. Demikian halnya dalam penentuan mahar dan uang *panai'*, karena hal itu dianggap mempengaruhi kewibawaan keluarga. Penggunaan tingkatan mahar dan uang *panai'* disamping sebagai implikasi klasifikasi masyarakat juga menggambarkan stratifikasi calon pengantin perempuan menurut adat berdasarkan keturunan. Namun hal tersebut mulai bergeser, sehingga stratifikasi sosial masyarakat Bugis Makassar tidak lagi diukur dari kekayaan dan jabatan yang disandang oleh keluarga calon mempelai perempuan.

b. Adat Istiadat

Dalam segala tempat dan waktu, manusia terpengaruh oleh adat istiadat lingkungannya, karena dia hidup dalam lingkungan, melihat dan mengetahui, dan melakukan perbuatan. Sedangkan kekuatan memberi hukum kepada sesuatu belum begitu jelas, sehingga kebanyakan orang melakukan sesuatu disesuaikan dengan adat istiadat daerah setempat.¹⁶

¹⁶Muhammad Saleh Ridwan, *Perkawinan dalam Perspektif Hukum Islam dan Hukum Nasional*, h. 10.

3. permasalahan mengenai mahar

a. Membayar kontan atau menghutang mahar

Para ulama mazhab sepakat bahwa mahar boleh dibayar kontan dan boleh pula dihutang, baik sebagian maupun seluruhnya, dengan syarat harus diketahui secara detail. Misalnya, calon mempelai laki-laki mengatakan “saya mengawinimu dengan mahar seratus, yang lima puluh saya bayar kontan, sedang sisanya saya bayar dalam waktu setahun”. beberapa pendapat mengenai hal tersebut:

Imam Hanafi mengatakan, tergantung pada tradisi yang berlaku. Harus dibayar kontan manakala tradisi yang berlaku adalah seperti itu, dan boleh dihutang pula manakala tradisinya seperti itu pula. Menurut Imam Hanafi, bila mahar itu dihutang tanpa menyebutkan waktu pembayarannya, misalnya dia mengatakan “separuh saya bayar kontan dan separuhnya lagi saya hutang.” Maka hutang tersebut dinyatakan batal, dan mahar harus dibayar kontan.

Imam Maliki berpendapat bahwa akad nikah tersebut fasid, dan harus difasakh sebelum terjadi percampuran. Tetapi bila sudah terjadi percampuran, akadnya dinyatakan sah dengan menggunakan mahar *mitsil*.

Imam Syafi’I mengatakan bahwa apabila hutang tersebut tidak diketahui secara detail, tetapi secara global, misalnya akan dibayar pada salah satu diantara dua waktu yang ditetapkan tersebut (sebelum mati, atau jatuh talak), maka mahar *musammany* fasid dan ditetapkan mahar *mitsil*.¹⁷

¹⁷Sabri Samin, dkk, *Fikih 11*, h. 48.

b. Ketidaksediaan istri untuk digauli hingga dia menerima mahar

Para ulama mazhab sepakat bahwa istri berhak menuntut seluruh mahar yang dibayar kontan kepada suami dengan semata-mata terjadinya akad, dan dia berhak menolak digauli sebelum mahar tersebut diterimahnya. Akan tetapi bila ia rela digauli sebelum menerima mahar, maka menurut kesepakatan seluruh mazhab kecuali Abu Hanifah-Hanifah mengatakan bahwa, dia berhak menolak digauli sesudah menerimanya.

Imam Hanafi dan Maliki mengatakan bahwa, penyerahan mahar harus didahulukan daripada penyerahan diri calon mempelai wanita. Dengan demikian, suami tidak boleh mengatakan, “saya tidak akan menyerahkan mahar sebelum saya menggauli istri saya.” Kalau dia tetap bersiteguh, dia diharuskan memberikan nafkah. Kemudian bila ia telah menyerahkan mahar si istri tetap tidak mau digauli, maka si suami tidak boleh menarik kembali maharnya.

Imam Hambali berpandangan lain bahwa, si suami dipaksa terlebih dahulu menyerahkan mahar, tetapi bila si istri tetap tidak bersedia digauli sesudah ia menerima maharnya, maka si suami berhak mengambil kembali mahar tersebut.¹⁸

c. Ketidakmampuan suami membayar mahar

Beberapa pandangan mengenai Ketidakmampuan suami membayar mahar
Yaitu sebagai berikut

Imamiyah dan Hanafi berpendapat bahwa, apabila suami tidak mampu membayar mahar, maka si istri tidak boleh mem-*fasakh* perkawinan, dan hakim pun

¹⁸Sabri Samin, dkk, *Fikih 11*, 49.

tidak boleh menjatuhkan cerai atasnya. Istrinya berhak untuk tidak bersedia digauli saja.

Maliki mengatakan, apabila telah terbukti bahwa suami betul-betul tidak mampu membayar mahar, sedangkan belum pernah mencampuri istrinya, maka hakim harus memberi waktu penundaan yang sekiranya memungkinkan bagi dirinya untuk melunasi hutang maharnya itu. Kalau ia tetap juga tidak mampu, hakim bisa menetapkan cerai atas istrinya. Sedangkan apabila istrinya sudah digauli, maka istrinya tidak berhak mem-*fasakh* nikah sama sekali.

Syafi'i berpendapat bahwa, manakala betul-betul terbukti bahwa si suami kesulitan membayar mahar dan dia belum pula mencampuri istrinya, maka istri berhak mem-*fasakh* perkawinan, tapi apabila sudah dicampuri, dan tidak lagi berhak atas itu.

Hambali berpandangan lain, bahwa si istri berhak mem-*fasakh* sekalipun sudah dicampuri sepanjang dia tidak tahu tentang kesulitan tersebut sebelum perkawinan. Sedangkan apabila ia mengetahui hal tersebut sebelum perkawinan, dia tidak berhak atas *fasakh*, dan dalam kasus ketika *fasakh* diperbolehkan, maka yang berhak melakukan *fasakh* adalah hakim.¹⁹

d. Hikmah mahar

Mahar atau mas kawin merupakan hak perempuan yang wajib diberikan oleh seorang laki-laki. Mahar bukanlah sebagai pembelian atau ganti rugi. Karena itu, jika ia telah menerimanya, hal itu berarti ia suka dan rela dipimpin oleh laki-laki yang

¹⁹Sabri Samin, dkk, *Fikih 11*, 49-50.

baru saja mengawininya. Hal ini sekaligus membuktikan bahwa mahar itu adalah lambing atau tanda cinta calon suami terhadap calon istrinya, sekaligus berfungsi sebagai pertanda ketulusan niat dari calon suami untuk membina kehidupan berumah tangga bersama calon istrinya.

Pada masa Jahiliyah, hak perempuan (berupa mahar) ini disia-siakan bahkan dihilangkan, sehingga mahar yang seharusnya menjadi milik dari seorang perempuan malah diserahkan kepada ayahnya (walinya) yang lalu memnggunakannya dengan semena-mena sesuai dengan keinginannya. Lalu Islam datang menggugurkan kebiasaan tersebut yang sangat tidak patut dan salah.

Menurut Wahbah al-Zuhailiy, salah satu hikmah pemberian mahar dalam prosesi pernikahan kepada pihak perempuan ialah sebagai tanda akan adanya mawaddah yang akan ditegakkan secara bersama oleh suami istri dan juga sebagai simbol rasa cinta serta kasih sayang sang suami terhadap istrinya.

Dengan adanya kewajiban calon mempelai laki-laki memberikan mahar kepada calon istrinya merupakan indikasi bahwa setelah usai ijab qabul, maka seluruh beban kekeluargaan termasuk memberi nafkah-lahir batin kepada istri adalah sudah menjadi tanggungjawab sang suami, juga dalam hal memberikan perlindungan dan rasa aman kepada pendamping hidupnya dengan segala kelebihan dan kekurangannya adalah juga sudah dibebankan kepada sang suami.²⁰

²⁰Sabri Samin, dkk, *Fikih 11*, h. 51.

D. Tujuan Pernikahan Menurut Adat

Membahas masalah pernikahan berarti mengemukakan suatu masalah yang sangat luas yang menyangkut kehidupan umat manusia. Dalam ilmu antropologi pernikahan adalah kebudayaan yang universal. Agama memberikan wadah, adatpun memberikan tempat yang menyangkut masalah pernikahan.

Pernikahan menurut adat merupakan salah satu cara untuk melanjutkan keturunan dengan dasar cinta kasih untuk melanjutkan hubungan yang erat antara keluarga yang satu dengan keluarga yang lain, antara suku dengan suku yang lain bahkan yang kuat dalam kehidupan manusia.²¹

Menurut adat istiadat adalah sesuatu yang wajib, pandangan yang demikian pula tersimpul dalam ucapan *tau* ungkapan orang Makassar, “*Tenapa nangganna’ se’re tau punna nassi tutu’ ulunna na salangganna*” (seseorang belum sempurna jika kepalanya belum berhubungan dengan bahunya).²²

Pengertian dan ucapan ini, bahwa manusia baru dapat dikatakan sempurna yang dalam bahasa Makassar disebut *Tau* bila sudah menikah. Seseorang yang belum menikah diumpamakan tubuh yang belum lengkap karena kepala dan badan yang harus dihubungkan untuk menjadi manusia yang sempurna.

Orang tua apabila menikahkan anaknya akan mengatakan *Lanipa’jari Taumi* sebab menurut anggapan seseorang baik lelaki maupun perempuan, sebelum menikah dia belum dapat dikatakan manusia (*tau*). Menurut hukum adat seseorang yang belum

²¹Sugira Wahid, *Manusia Makassar*, h. 20.

²²Soerojo Wingnjodipoero, *Pengantar Dasar Hukum Adat Bugis*, h. 30.

menikah belum mempunyai hak untuk duduk ataupun berbicara pada acara-acara tertentu. Oleh sebab itu tanggung jawab seseorang sesudah menikah akan bertambah.²³

Demikian pula bila orang tua menikahkan anaknya mengatakan *Nisungkeammi Bongonna* artinya selubungnya sudah terbuka oleh anaknya. Sebab orang tua yang mempunyai anak yang belum menikah seolah-olah dia berselubung, menutupi sesuatu yang dijaga (kehormatan) dan dikhawatirkan. Oleh sebab itu orang tua dalam menikahkan anaknya berusaha melaksanakan semeriah mungkin sebagai manifestasi kegembiraannya terhadap anaknya.

Hubungan pernikahan dalam adat Makassar menyebabkan kedua keluarga terikat oleh suatu ikatan yang disebut *A'julu Siri'* maksudnya kedua keluarga masing-masing menjaga dan menghargai kehormatan keluarga.

Dalam adat pernikahan suatu masyarakat, ada kelompok masyarakat yang sangat menjunjung tinggi ketentuan adat, tapi bukan berarti meninggalkan aturan-aturan Agama. Dan dalam Islam sendiri mahar merupakan harta yang wajib dibayarkan suami kepada istrinya ketika berlangsung akad nikah sebagai imbalan dari kesediaan penyerahan diri kepada suami. Tetapi menurut sebagian ulama mahar merupakan imbalan suatu pernikahan yang disebutkan secara jelas dalam akad nikah, dan ditentukan setelah akad nikah dengan persetujuan kedua belah pihak maupun ditentukan oleh hakim.

²³Sugira Wahid, *Manusia Makassar*, h. 23-25.

Menurut adat mahar merupakan suatu tanda yang wajib diberikan oleh calon mempelai pria kepada calon mempelai wanita yang disebut dalam akad persetujuan antara pria dan wanita untuk hidup bersama sebagai suami istri, selain itu mahar merupakan pemberian ikhlas dari calon mempelai laki-laki kepada calon istrinya.²⁴

E. Fungsi Sosial Mahar dan Uang Panai'

Pernikahan merupakan suatu hal yang sangat penting dalam kehidupan manusia, karena dianggap suatu masa peralihan dari masa remaja ke masa dewasa. Bagi orang Bugis-Makassar pernikahan bukan hanya peralihan dalam atri Biologis, tetapi lebih penting ditekankan dalam atri Sosiologis, yaitu adanya tanggung jawab baru yang mengikat tali perkawinan terhadap masyarakatnya. Oleh karena itu, pernikahan bagi orang Bugis-Makassar dianggap sebagai hal yang suci, sehingga dalam pelaksanaannya dilaksanakan dengan penuh hikmah dan dirayakan dengan pesta yang meriah.

Mahar dan uang *panai'* termasuk urutan-urutan pada persyaratan yang berkaitan dengan soal pernikahan/perkawinan, perbesanan dan kekerabatan dimanapun. Tapi banyak orang yang salah paham tentang fungsi-fungsi sosial dari mahar dan uang *panai'*. Banyak orang yang menganggap bahwa mahar dan uang *panai'* dianggap sebagai “kekayaan pengantin” atau “harga pengantin”. Padahal mahar dan uang *panai'* diberbagai masyarakat mempunyai peranan yang sangat penting. Mahar dan uang *panai'* dimanapun adalah sesuatu yang mampu membedakan mana perkawinan yang sah dan mana hubungan diluar pernikahan.

²⁴Sugira Wahid, *Manusia Makassar*, h. 27.

Dan selanjutnya kadang-kadang mahar dan uang *panai*' membedakan pula mana konsekwensi-konsekwensi hubungan seks yang diakui masyarakat, dan mana yang tidak, baik itu keturunan, hak-hak, kewajiban-kewajiban dan lainnya.

Mahar dan uang *panai*' pada masyarakat kebanyakan dianggap mempunyai fungsi yang bermacam-macam. Pembayaran mahar dan uang *panai*' dianggap sebagai dari pihak laki-laki dan keluarganya. Dan dengan demikian berarti pembayaran mahar dan uang *panai*' merupakan imbalan dari hak-hak materi, dan pula hak-hak non materi. Bahkan seringkali mahar dan uang *panai*' digunakan sebagai pencipta berbagai jalur perhubungan.²⁵



²⁵Abd Kadir Ahmad, *Sistem Perkawinan di SUL-SEL dan SUL-BAR* (Makassar: Indobis Publising, 2006),h. 9.

BAB III

METODE PENELITIAN

A. Jenis Penelitian dan Lokasi Penelitian

Jenis penelitian yang digunakan dalam penelitian ini adalah metode penelitian kualitatif dengan jenis penelitian deskriptif yaitu data yang berbentuk kata-kata, skema dan gambar. Penelitian deskriptif adalah penelitian yang diarahkan untuk menggambarkan gejala-gejala, fakta-fakta, atau kejadian-kejadian secara sistematis dan akurat, mengenai sifat-sifat populasi atau daerah tertentu.¹

Sesuai dengan judul maka penelitian berlokasi di Desa Tanete Kabupaten Gowa. Jenis penelitian yang digunakan adalah penelitian lapangan (field research), yaitu penelitian turun langsung kelapangan atau masyarakat tempat penelitian untuk mengetahui secara jelas tentang Persepsi Masyarakat terhadap Mahar dan Uang *Panai'* pada Adat Pernikahan di Desa Tanete Kabupaten Gowa.

Penelitian deskriptif merupakan penggambaran suatu fenomena sosial keagamaan dengan variabel pengamatan secara langsung yang sudah ditentukan secara jelas dan spesifik. Penelitian deskriptif dan kualitatif lebih menekankan pada keaslian tidak bertolak dari teori melainkan dari fakta yang sebagaimana adanya di lapangan atau dengan kata lain menekankan pada kenyataan yang benar-benar terjadi pada suatu tempat atau masyarakat tertentu.²

¹Nurul Zuriah, *Metodologi Penelitian Sosial dan Pendidikan* (Jakarta : PT, Bumi Aksara 2009), h. 47.

²Sayuti Ali, *Metode Penelitian Agama: Pendekatan Teori Dan Praktek* (Jakarta: PT Raja Grafindo Persada, 2002), h. 69.

B. Metode Pendekatan

Berdasarkan permasalahan yang dikaji dalam penelitian ini diarahkan untuk mengidentifikasi, mendeskripsikan serta menganalisis secara kritis tentang Persepsi Masyarakat terhadap Mahar dan Uang *Panai'* pada Adat Pernikahan di Desa Tanete Kabupaten Gowa.

Sumber data diperoleh melalui studi lapangan (field Research) dengan menggunakan metode:

1. Pendekatan Sosiologis

Pendekatan ini dibutuhkan untuk mengetahui persepsi masyarakat terhadap mahar dan uang *panai'* pada adat pernikahan, yaitu melihat bagaimana tata cara penentuan mahar dan uang *panai'* pada adat pernikahan di Desa Tanete Kabupaten Gowa. Mengutip pandangan Hasan Shadily bahwa pendekatan sosiologis adalah suatu pendekatan yang mempelajari tatanan antara manusia yang menguasai hidupnya.³

2. Pendekatan Teologis

Pendekatan yang mengamati hubungan keagamaan dengan melihat ajaran Agama yang menjelaskan tentang mahar dan uang *panai'*.

3. Pendekatan Fenomenologi

Pendekatan fenomenologi adalah suatu upaya untuk berusaha memahami tingkah laku manusia, baik dari segi kerangka berfikir maupun kerangka

³Hasan Shadily, *Sosiologi Untuk Masyarakat Indonesia* (Jakarta: Bumi Aksara, 1983), h. 1.

bertindaknya.⁴ Pendekatan ini dimaksud untuk melihat fenomena tentang mahar dan uang *panai* pada adat pernikahan di Desa Tanete Kabupaten Gowa.

C. Jenis Dan Sumber Data

1. Data Primer (*primary data*), yaitu data empirik yang diperoleh secara langsung dari objek penelitian perorangan, kelompok dan organisasi.⁵
2. Data Sekunder (*secundery data*), yaitu data penelitian yang diperoleh secara tidak langsung melalui media perantara/dihasilkan pihak lain atau digunakan oleh lembaga lainnya bukan merupakan pengolahnya, tetapi dapat dimanfaatkan dalam suatu penelitian tertentu.⁶

D. Teknik Pengumpulan Data

Adapun teknik pengumpulan data yang penulis gunakan dalam melakukan penelitian ini adalah:

1. Observasi (*Pengamatan*)

Observasi, yaitu teknik pengamatan atau pencatatan dengan sistematis terhadap fenomena-fenomena yang akan diteliti.⁷ Dalam penelitian ini peneliti menggunakan observasi untuk mendapatkan data, yaitu melakukan suatu observasi terhadap Persepsi Masyarakat terhadap Mahar dan Uang *Panai* pada Adat Pernikahan di Desa Tanete Kabupaten Gowa.

⁴Syarifuddin Ondeng, *Teori-teori Pendekatan Metodologi Studi Islam* (Makassar Alauddin Press, 2013), h. 177.

⁵RosadyRuslan, *MetodePenelitian Public Relation Dan Komunikasi* (Jakarta: RajawaliPers, 2010), h. 29-30.

⁶Rosady Ruslan, *Metode Penelitian Public Relation dan Komunikasi* (Jakarta: Rajawali Pers, 2010), h. 138.

⁷Koentjaraningrat, *Metode-metode Penelitian Masyarakat* (Jakarta: PT. Gramedia, 1990), h. 173.

2. Wawancara (*interview*)

Metode pengumpulan data dengan cara bertanya langsung pada responden untuk mendapatkan informasi.⁸ Penelitian ini juga menggunakan sistem wawancara purposive sampling, informan ditentukan secara purposive sampling yaitu pemilihan sampel atau informan secara gejala dengan kriteria tertentu seperti Imam desa, tokoh adat, dan Masyarakat Desa Tanete.

3. Dokumentasi

Dokumentasi yaitu metode mencari data mengenai hal-hal atau variable-variabel berupa catatan, transkrip, buku, dokumen rapat atau catatan harian.⁹

E. Instrument Penelitian

Penelitian merupakan instrument inti dalam penelitian ini. Peneliti menjelaskan tentang alat pengumpulan data yang disesuaikan dengan jenis penelitian yang dilakukan dengan merujuk pada metodologi penelitian. Alat-alat yang digunakan dalam observasi yaitu:

1. Alat tulis menulis buku, pulpen, atau pensil sebagai alat untuk mencatat informasi yang di dapat pada saat observasi.
2. Kamera sebagai alat untuk mengambil gambar di lapangan yaitu pada tempat observasi.

⁸Sugiono, *Metode Penelitian Pendidikan* (Bandung: Alfabete, 2010), h. 333.

⁹Suharsimi Arikunto, *Prosedur Penelitian Suatu Pendekatan Praktek* (Jakarta: Rineka Cipta, 1993), h. 131.

F. Teknik Analisis Data

Teknik pengolahan data dan analisis data yang akan digunakan dalam penelitian ini, yaitu:

1. Reduksi data (*data reduction*)

Reduksi merupakan bentuk analisis yang menajamkan, menggolongkan, mengarahkan, membuat yang tidak perlu, dan mengorganisasi data dengan cara sedemikian rupa sehingga kesimpulan akhir dapat diambil.

2. Display data (*data Display*)

Dalam penyajian data, penulis melakukan secara induktif, yakni menguraikan setiap permasalahan, dalam pembahasan penelitian ini dengan cara pemaparan secara umum kemudian menjelaskan dalam pembahasan yang lebih spesifik.

3. Penarikan kesimpulan (*conclusion drawing/verification*)

Penarikan kesimpulan dan verifikasi dari data-data yang telah di peroleh.

Metode yang digunakan dalam penulis dan pengumpulan data dalam proposal ini yaitu dilakukan dengan sistem dokumentatif, yaitu mengambil referensi bahan dari berbagai sumber yang relevan kemudian menganalisisnya sesuai dengan kasus topik yang peneliti angkat.

BAB IV

HASIL PENELITIAN

A. Gambaran umum lokasi penelitian

1. Gambaran umum Kabupaten Gowa

Kabupaten Gowa berada pada $12^{\circ}38.16'$ Bujur Timur dari Jakarta dan $5^{\circ}33.6'$ Bujur Timur dari Kutub Utara. Sedangkan letak wilayah administasinya antara $12^{\circ}33.19'$ hingga $13^{\circ}15.17'$ Bujur Timur dan $5^{\circ}5'$ hingga $5^{\circ}34.7'$ Lintang Selatan dari Jakarta.

Kabupaten yang berada pada bagian Selatan Provinsi Sulawesi Selatan ini berbatasan dengan 7 Kabupaten/Kota lain, yaitu di sebelah Utara berbatasan dengan Kota Makassar dan Kabupaten Maros. Di sebelah Timur berbatasan dengan Kabupaten Sinjai, Bulukumba dan Bantaeng. Di sebelah Selatan berbatasan dengan Kabupaten Takalar dan Jeneponto sedangkan di bagian Barat berbatasan dengan Kota Makassar dan Takalar.

Luas wilayah Kabupaten Gowa adalah 1.883,33 km² atau sama dengan 3,01% dari luas wilayah Provinsi Sulawesi Selatan. Wilayah Kabupaten Gowa terbagi dalam 18 Kecamatan dengan jumlah Desa/Kelurahan definitif sebanyak 167 dan 726 Dusun/Lingkungan.

Dari total luas Kabupaten Gowa, 35,30% mempunyai kemiringan tanah di atas 40 derajat, yaitu pada wilayah Kecamatan Parangloe, Tinggimoncong, Bungaya, Bontolempangan dan Tompobulu. Dengan bentuk topografi wilayah yang sebahagian besar berupa dataran tinggi, wilayah Kabupaten Gowa dilalui oleh 15 sungai besar

dan kecil yang sangat potensial sebagai sumber tenaga listrik dan pengairan. Salah satu diantaranya sungai terbesar di Sulawesi Selatan adalah sungai Jeneberang dengan luas 881 Km dan panjang 90 Km.¹

Letak geografis kabupaten Gowa memiliki karakteristik tersendiri karena berbatasan langsung dengan Kota Makassar. Sekaligus merupakan pintu gerbang untuk memasuki wilayah bagian selatan ibu Kota Provinsi Sulawesi Selatan. Karena itu, mobilitas penduduk antara kedua daerah tersebut sangat tinggi.²

2. Gambaran umum Desa Tanete

Desa Tanete merupakan daerah pengunungan/kaki pengunungan yang terletak di wilayah Kecamatan Tompobulu Kabupaten Gowa. Luasa Desa Tanete 9,33 Km². Untuk mengetahui secara jelas letak geografis Desa Tanete, maka penulis akan mengemukakan batas-batas Desa Sebagai Berikut.

- a. Sebelah Utara berbatasan dengan Kelurahan Malakaji
- b. Sebelah Barat berbatasan dengan Desa Datara
- c. Sebelah Timur berbatasan dengan Desa Bontobuddung
- d. Sebelah Selatan berbatasan dengan Desa Garing

Selanjutnya penulis memfokuskan untuk membahas wilayah pemerintahan Desa Tanete Kabupaten Gowa yang meliputi: sistem pemerintahan Desa Tanete,

¹Website Resmi Kabupaten Gowa, <http://gowakab.go.id/profile>, diakses pada tanggal 30 Agustus 2017.

²Ibrahim dan Muhammad Ridha, “*Mamminasata dan Perubahan Sosial di Pedesaan (Studi tentang pembangunan infrastruktur dan perubahan sosial di kelurahan Samata, Paccinongan dan Romang Polong, Kecamatan Somba Opu, kabupaten Gowa)*”, Laporan Penelitian, hal. 22.

jumlah penduduk, keadaan demografi, keadaan sosial ekonomi, pendidikan dan agama atau kepercayaan.

1) Sistem Pemerintahan Desa Tanete Kabupaten Gowa Tahun 2014

Desa Tanete dikepalai oleh seseorang kepala Desa yang bernama Muh. Syahrir dan dibantu oleh sekretaris Desa dan beberapa stafnya. Adapun penyelenggaraan pemerintahan Di Desa Tanete sebagai berikut:

Bagan 1 Struktur Organisasi dan Tata Usaha Pemerintah Desa Tanete



2) Jumlah Penduduk

Berdasarkan data yang diperoleh dari pendataan masyarakat Desa Tahun ini menunjukkan bahwa jumlah penduduk di Desa Tanete tahun 2017 adalah 4.221 jiwa yang terbagi dalam 7 Dusun, pembagian penduduk di Desa dibagi Atas laki-laki sebanyak 2.045 jiwa dan perempuan sebanyak 2.176 jiwa orang.

3) Keadaan Demografis

Penduduk desa Tanete adalah semua orang yang menetap di Desa tersebut selama beberapa tahun. Penduduk asli Desa Tanete adalah Mayoritas penduduk dari suku Makassar dan sebagian kecil merupakan penduduk dari hasil perkawinan dari Desa tetangga maupun dari luar Kabupaten Gowa. Desa Tanete merupakan daerah dataran Tinggi yang berada di kaki Pengunungan dengan penghasilan padi dan jagung karena sebagian besar wilayah tersebut adalah sawah dan kebun yang merupakan penghasilan terbesar di Desa tersebut.

4) Keadaan Sosial dan Ekonomi

Manusia sebagai makhluk sosial dan makhluk ekonomi pada dasarnya selalu menghadapi masalah ekonomi. Inti yang dihadapi manusia adalah kenyataan bahwa kebutuhan manusia jumlahnya tidak terbatas, beberapa faktor yang mempengaruhi sehingga jumlah kebutuhan orang tidak terbatas yaitu:

- a) Faktor Ekonomi
- b) Faktor lingkungan sosial budaya
- c) Faktor fisik
- d) Faktor pendidikan
- e) Faktor moral

Keadaan perekonomiandi Desa Tanete sebagian besar masyarakatnya masih menggantungkan diri kepada alam. Penduduk Desa Tanete pada umumnya bergelut dibidang pertanian sedangkan masyarakat yang tidak bergelut dibidang pertanian

mencari nafkah di Makassar pada umumnya dan dikampung pada khususnya. Adapun gambaran yang ditekuni sebagai berikut yaitu

Tabel 1 Mata Pencaharian Penduduk Desa Tanete

No	Jenis Pekerjaan	Jumlah	Keterangan
1	PNS	32	-
2	POLRI	4	-
3	Pensiunan	7	-
4	Pedagang	10	-
5	Petani/peternak	1297	-
6	Pertukangan	28	-
7	Sopir	22	-
8	Tenaga Honor	40	-
	Jumlah	1449	-

(Sumber Data: Oleh data kantor Desa Tanete tahun 2017)

5) Pendidikan

Tingkat pendidikan di Desa Tanete bervariasi yaitu, S1,SMA,SMP,SD dan putus sekolah di Desa Tanete terdapat beberapa sekolah-sekolah diantaranya: Taman Kanak-kanak (TK) sebanyak 1, sekolah dasar (SD) sebanyak 5 dan (SMP) sebanyak 2.

Untuk lebih jelasnya dapat dilihat dari tabel berikut:

Tabel 2 jumlah bangunan sekolah di Desa Tanete

No	Nama Sekolah	Jumlah Bangunan
1	TK	1
2	SD	5
3	SMP	1

(Sumber Data: Oleh data kantor Desa Tanete tahun 2017)

Berdasarkan tabel di atas dapat disimpulkan bahwa masyarakat di Desa Tanete memiliki kesadaran terhadap pentingnya pendidikan, hal ini terbukti, masyarakat memulai dengan pendidikan paling dasar sampai menengah pertama.

Data yang diperoleh berdasarkan tingkat pendidikan penduduk dewasa dan penduduk usia sekolah Desa Tanete dapat dilihat pada tabel berikut

Tabel 3 Jumlah Pendidikan Masyarakat Desa Tanete berdasarkan tingkat pendidikan 2017

No	Tingkat Pendidikan	Jumlah	Ket
1	Tamat SD	1122	-
2	Tamat SLTP	242	-
3	Tamat SLTA	120	-
4	Tamat Perguruan Tinggi	48	-
5	Tidak Tamat Sekolah	424	-
6	Sementara SD	642	-
7	Sementara SLTP	367	-

8	Sementara SLTA	312	-
9	Sementara Kuliah	122	-
10	Belum Sekolah	475	-
11	Jumlah	4964	-

(sumber Data Oleh data kantor Desa Tanete tahun 2017)

6) Agama dan Kepercayaan

Agama yang dianut oleh masyarakat di Desa Tanete adalah agama Islam tidak ada satu pun penduduk Desa Tanete memeluk agama lain selain agama Islam meskipun di Indonesia memiliki 6 Agama resmi tetapi masyarakat sepenuhnya menganut Agama Islam. Jumlah sarana peribadatan yang ada di Desa Tanete berjumlah 9 yang masing-masing terbagi dalam 7 dusun. Untuk lebih jelasnya dapat dilihat dari tabel berikut:

Tabel 4 jumlah Bangunan Masjid di Desa Tanete

No	Nama Dusun/Lingkungan	Jumlah Masjid
1	Tanete	1
2	Tappanjeng	1
3	Ulugalung	1
4	Bongkina	1
5	Pajagalung	1
6	Batupewai	3
7	Kadalloe	1

(sumber data: Olah data di Desa Tanete Tahun 2017)

Berdasarkan tabel di atas dapat dilihat bahwa masyarakat sangat antusias dalam melaksanakan ibadah karena dilihat masyarakat pada umumnya mayoritas Agama Islam dan menjunjung syariat Islam.

B. Tata Cara Penentuan Mahar dan Uang Panai' pada Adat Masyarakat Desa

Tanete Kabupaten Gowa

1. Tata cara penentuan Mahar Masyarakat Desa Tanete

Kehidupan sosial kelompok masyarakat Tanete diatur oleh berbagai adat yang ditentukan oleh kultur. Konsepsi logis keadaan seperti itu timbul beraneka ragam bentuk kelompok keluarga dan kekerabatan antara etnik yang tidak hanya terjadi pada kelompok masyarakat yang tinggalnya berdekatan tetapi juga pada masyarakat yang tinggalnya berjauhan.

Dalam kehidupan sosial etnik Makassar yang terdapat di desa Tanete Kabupaten Gowa, sistem kekerabatan memegang peranan penting yang disebut Bija Pammanakang hubungan kekerabatan sangat erat sehingga tidak ada suatu urusan yang tidak melibatkan anggota keluarga dan kerabat, terutama dalam upacara linkaran hidup.

Sistem kekerabatan etnik Makassar termasuk etnik Makassar di Desa Tanete Kabupaten Gowa tersusun atas dasar pertalian darah dan melalui pernikahan. Beberapa aspek penting dalam orientasinya dengan tata cara pelaksanaan adat pernikahan khususnya masyarakat Tanete Kabupaten Gowa.

Untuk mengetahui tata cara penentuan mahar dan uang *panai'* dalam adat pernikahan di desa Tanete berdasarkan wawancara dari H, Bella Said yang

mengatakan bahwa sebelum penentuan mahar dan uang *panai'* terlebih dahulu dilaksanakan beberapa proses yang dilakukan oleh kedua belah pihak calon mempelai. Yaitu:

“Attoa Angka’

“Injo dikua Attoa angka iya minjo pihak bura’ne atau calon mempelai bura’ne haruski nipariolo battu kunjangan diballa na bainea sollanna aboya kabara mae ri pihak bainea eroka dipassuroi. Punna tenah siusseng se’re rupa tau bajika ripihak bura’nea iyareka pihak bainea. Mingka p=unna pihak bura’nea na pihak bainea siussengmi maka tautoana bura’nea nasare katappakkan mange ribija pammanakanna mae ammoli’kana siagang anggerang sibungkusu kaluru”

Terjemahannya:

Yang dimaksud dengan *attoa angka'* yaitu pihak laki-laki ataupun calon mempelai laki-laki sendiri terlebih dahulu berkunjung kerumah keluarga pihak perempuan untuk mencari informasi mengenai anak gadis yang akan dilamar, apabila kedua belah pihak tidak saling kenal. Tetapi apabila kedua belah pihak saling kenal (suka sama suka) maka orang tua pihak laki-laki memberikan kepercayaan kepada pihaknya untuk pergi melamar (*ammoli'kana*) dengan membawa sebungkus rokok.

A'jangan-jangan

“Injo dikua A'jangan-jangan iya miantu pihak bura’ne amminro pole mange ripihak bainea sollanna aboya kasingarang battu ripihak bainea apakah riolonganna tenapa anpassurui riolonganna. Inne mi dikana tahap passiusengan battu ri ruayya pihak . riwaktunna a'jangan-jangan pihak bura’nea anggerang sibatu kaluku, sitombolo golla eja, lima litere berasa, siagang sibungkusu’ kaluru’na sigulung tambako sebagai pappasorongang carita, marenganna injo pihak bura’ne diharuskan anggerang rupa-rupanna kanreang tradisional singkammaya lappa-lappa, dumpi, siagang dodo’ro tergantung kemampuanna ruayya pihak. Le’ba natarimanami pihak bainea nampami pihak bura’nea napabattu maksudna.”³

³H. Said Bella, Mantan Imam Desa Tanete, Wawancara di Desa Tanete, Tanggal 18 Juli 2017.

Terjemahannya:

Yang dimaksud dengan A'jangan-jangan yaitu pihak laki-laki dating kembali kepada pihak perempuan untuk memastikan kembali apabila anak gadisnya itu benar-benar belum ada yang melamarnya, dan ini merupakan tahap perkenalan antara kedua belah pihak dan calon mempelai sendiri. Pada waktu A'jangan-jangan pihak laki-laki membawa 1 biji kelapa, 1 biji gula merah, 5 liter beras, dan satu bungkus rokok dan sebilah tembakau sebagai permulaan cerita (pappasorong), selain itu pihak laki-laki juga membawa sejumlah makanan tradisional seperti lappa-lappa', pajasele dan dodol tergantung dari status sosial masing-masing pihak. Setelah semua itu diterima oleh pihak perempuan, barulah pihak laki-laki menyampaikan maksudnya.

Setelah semua proses diatas dilakukan semua barulah pihak laki-laki memberikan ketentuan waktu acara pelamaran secara resmi, apabila tenggang waktu masa pelamaran masih lama maka pihak laki-laki memberikan tanda pengikat kepada pihak perempuan. Pada waktu melamar ditentukan jenis mahar dan uang *panai*' dan pada umumnya mahar yang dibawakan oleh pihak laki-laki dalam masyarakat Tanete adalah berubah tanah, emas dan uang. Hal tersebut sesuai dari pernyataan H. Bella Said yang menyatakan bahwa:

“Apabila mahar dan uang *panai*'telah disepakati maka barulah ditentukan waktu pelaksanaannya, dan pada umumnya pelaksanaan penentuan mahar di Desa Tanete itu ditentukan oleh kedua belah pihak dan terkadang juga melihat dari keturunan keluarga masing-masing dalam lingkungan masyarakat, tetapi itu hanya sebagian kecil, yang lebih dominan penentuan jumlah mahar dalam pernikahan masyarakat itu sesuai dengan kemampuan dan kesepakatan bersama kedua belah pihak. Dan juga penentuan jumlah mahar dalam adat pernikahan

masyarakat disini berdasarkan pada adat yang berlaku dalam masyarakat, namun tidak terlepas dari nilai-nilai agama yang dianutnya”.⁴

Berdasarkan penjelasan di atas dapat dipahami bahwa ternyata, pada adat pernikahan masyarakat Tanete pada umumnya penyelenggaraan pernikahan didasarkan pada adat yang dianut masyarakat setempat. Penyelenggaraan pernikahan dengan segala rangkainya didasarkan pada aturan adat yang sudah lama hidup dan terpelihara dalam masyarakat Tanete, meskipun ada sebahagian masyarakat yang mengikuti aturan berdasarkan agama tapi lebih dominan keaturan adat. Sesuai dengan pernyataan dari Daeng Kalu'selaku ketua RT di desa Tanete yang menyatakan bahwa:

“Katantuanna jumlah sunrang tenaja katantuan jumlahna, mingka riciniki kemampuanna pihak bura'nea siagang pappala'na pihak bainea iareka battuang kana nipattantumi jumlah passunrangna siagang jumlah doe' panai'na tau desa Tanete sesuai dengan kesepakatan kedua belah pihak”.

Terjemahannya:

“Ketentuan jumlah mahar tidak ada ketentuan jumlahnya, akan tetapi sesuai dengan kemampuan pihak laki-laki dan sesuai dengan permintaan pihak perempuan atau dengan kata lain penentuan jumlah mahar orang disini sesuai dengan kesepakatan kedua belah pihak.”⁵

Penentuan jumlah mahar dalam adat pernikahan masyarakat Desa Tanete memang masih sering menjadi perdebatan dikalangan masyarakat karena hal ini merupakan suatu yang memang harus ada dalam suatu pernikahan, akan tetapi dalam

⁴H. Said Bella, mantan Imam Desa Tanete, wawancara di Desa Tanete tanggal 18 Juli 2017.

⁵Daeng Kalu', Ketua Rt. Wawancara di Desa Tanete Tanggal 18 Juli 2017.

penetuannya dalam pernikahan masyarakat khususnya masyarakat desa Tanete dalam penentuan jumlah mahar yang akan diberikan kepada calon istrinya kelak. Sesuai pernyataan dari Mustafa Daeng Tompo yang mengatakan bahwa:

“Penentuan jumlah mahar tergantung dari kedua belah pihak dan kesepakatan antara calon mempelai laki-laki dan mempelai perempuan. Dan macam-macam mahar disini berupa tanah kering (kebun) dan tanah basah (sawah) dan juga berupa uang dan emas. Adapun mahar yang saya berikan kepada istri pada saat menikah dulu yaitu mahar berupa tanah kering (kebun) sedangkan uang *panai* yang saya berikan kepada calon istri saya sebesar 35.000.000”⁶

Dalam agama Islam pernikahan adalah suatu perjanjian suci antara seorang laki-laki dan seorang perempuan untuk membentuk keluarga bahagia. Sedangkan dalam hukum adat pernikahan adalah suatu peristiwa yang sangat penting dan sakral dalam kehidupan masyarakat, sebab pernikahan tidak hanya menyangkut calon mempelai saja tetapi juga orang tua kedua belah pihak, saudara maupun keluarga masing-masing pihak. Sesuai pernyataan dari Saparuddin Daeng Mutta’ dengan Ma’go Daeng Tinggi selaku salah satu tokoh adat di Desa Tanete yang menyatakan bahwa:

“Penentuan mahar di desa Tanete tergantung dari kesepakatan kedua belah pihak yang akan melangsungkan pernikahan dan dia mengatakan bahwa mahar memang harus ada dan wajib ada dalam pernikahan masyarakat di desa Tanete karena hal ini sangat penting, dan apabila mahar tidak ada pada saat akan dilangsungkan ijab qabul, maka pernikahan itu tidak dianggap sah apabila tidak menyebutkan mahar yang akan diberikan pihak calon mempelai laki-laki kepada pihak calon mempelai perempuan.”⁷

⁶Mustafa Daeng Tompo, Imam Dusun Tanete, *wawancara* di Desa Tanete Tanggal 19 Juli 2017.

⁷Saparuddin Daeng Mutta’, Guru di Sekolah menengah pertama (SMP), *wawancara* di Desa Tanete tanggal 19 Juli 2017.

“Penentuan jumlah sunrang batu rikesepakatanna riruayya pihak nategaskangi bapak Ma’go daeng Tinggi salah se’re tokoh adatika ri desa Tanete angkanyya bahwa memang hukum adat yang berlaku ridesa Tanete sunrang haruski menurut tingkat sosialnya. Tingkatan sosialnya Tania bawang nappasabakkan batu rigolongan karaeng mingka biasa tongi nasaba’ jabatanna iyareka nasaba’ pandidikan iya le’baka naruntu’, rupa sunrang iya nisareangi biasanna singkamma butta iyareka bulaeng”

Terjemahannya:

“Penentuan jumlah mahar berdasarkan kesepakatan kedua belah pihak dan memang hukum adat yang berlaku di desa Tanete mahar harus berdasarkan tingkatan sosialnya. Tingkatan sosialnya bukan hanya karena alasan dari golongan bagsawan, namun juga bisa karena jabatan atau karena pendidikan yang telah ditempuh, jenis mahar yang diberikan biasanya digunakan adalah tanah dan emas. Berikut jenis mahar yang diberikan oleh empat orang informan kepada calon istrinya dalam proses pernikahan diantaranya”

- a. Sebidang tanah persawahan
- b. Sebidang tanang kebun
- c. Emas (cincin)⁸

Mahar sangat menentukan dalam pelaksanaan pernikahan hukum adat masyarakat Tanete Kabupaten Gowa, calon mempelai laki-laki harus memberikan suatu benda atau barang kepada calon mempelai wanita pada saat pernikahan berlangsung. Apabila mahar yang dimaksud belum diserahkan kepada mempelai wanita pada saat pernikahan berlangsung maka akad nikah biasanya ditangguhkan.

⁸Ma’go Daeng Tinggi. Toko adat di Desa Tanete, wawancara di Desa Tanete tanggal 20 Juli 2017.

Dapat dikatakan bahwa mahar merupakan pemberian yang wajib dari calon mempelai pria kepada calon mempelai wanita, tetapi tidak bertentangan dengan ajaran Islam dan Adat Istiadat pernikahan Daerah setempat. Sebagaimana yang diungkapkan bapak Ismail selaku Imam Desa Tanete yang mengatakan bahwa:

“Penentuan jumlah mahar pada adat pernikahan masyarakat Tanete lebih dominan mengikuti adat atau kebiasaan masyarakat setempat. Masyarakat Tanete sangat menjunjung tinggi kebiasaan masyarakat setempat. penentuan mahar dimasyarakat disana dilihat dari tingkatan atau stratanya atau dikatakan dalam bahasa Makassar Tai’ (tingkatan), tingkatan ini terbagi menjadi empat Tai’ yaitu:

1. 4 Tai’ sipolong orang paling bawah
2. 5 Tai’ orang-orang biasa
3. 6 Tai’ orang-orang kelas menengah
4. 7 Tai’ 4 duni yaitu raja atau karaeng⁹

Hasil penjelsan diatas dapat disimpulkan bahwa Tatacara penentuan jumlah jenis mahar pada pernikahan masyarakat Tanete didasarkan pada.tingkatandan lebih dominan mengikuti ketentuan adat dari pada ketentuan Agama.

2. Tata Cara Penentuan Uang *Panai*’ pada adat pernikahan masyarakat Tanete

Tinggi rendahnya uang belanja merupakan bahasa yang paling mendapatkan perhatian dalam perkawinan masyarakat Tanete yaitu penentuan uang *panai*’adapun faktor yang mempengaruhi penentuan uang *panai*’. Sesuai hasil wawancara dari H. Said Bella yang menyatakan bahwa:

“besarnya uang *panai*’ ditentukan oleh keluarga pihak perempuan, dan perkawinan dapat berlangsung apabila uang*panai*’ tersebut dapat disepakati oleh kedua belah pihak baik pihak calon mempelai perempuan da maupun calon mempelai laki-laki.besarnya uang *panai*’ ditentukan berdasarkan strata sosial sang mempelai perempuan, jika ia bersasal dari keturunan *Karaeng*

⁹Ismail, Imam Desa Tanete, *wawancara* di Desa Tanete pada tanggal 01 Juni 2017.

maka semakin tinggi pula jumlah uang *panai*'nya berikut jumlah uang *panai*' yang diterima oleh beberapa informan”

- a. 15.000.000 sampai 20.000.000 bagi masyarakat strata biasa
- b. 25.000.000 sampai 30.000.000 bagi masyarakat strata menengah
- c. 35.000.000 sampai 50.000.000 bagi masyarakat strata *Karaeng*¹⁰

Biaya uang *panai*' merupakan suatu hal yang sangat diprioritaskan dalam sebuah perkawinan, karena kesuksesan pesta tersebut sebagian besar ditunjang oleh jumlah uang *panai*' tersebut. Sesuai wawancara dari Mustafa D,g Tompo yang mengatakan bahwa

“besar kecilnya uang *panai*' tergantung dari kesepakatan kedua belah pihak, pihak calon mempelai perempuan adakalanya tidak menentukan jumlah yang diminta, tetapi tidak jarang pula pihak wanita meminta uang *panai*' yang sangat besar. Hal ini karena bagi masyarakat Tanete suatu perkawinan yang meriah dan megah merupakan suatu kebanggaan bagi keluarga atau kerabat yang bersangkutan, penentuan uang *panai*'nya itu sangat beragam nominalnya, tergantung pendidikan, status ekonomi, bahkan berdarah *Karaeng* atau tidaknya calon mempelai perempuan sangat diperhitungkan”¹¹

Uang *Panai*' dalam pernikahan tidak dikenal didalam Islam, tetapi hanya sekedar tuntutan adat yang dikenal dalam hukum adat pernikahan. Uang *panai*' dianggap simbol hadiah pernikahan yang diberikan pihak laki-laki kepada pihak perempuan. Uang *panai*' yang selama ini dianggap sebagai uang untuk membeli istri sebenarnya keliru. Kecilnya uang *panai*' yang diberikan pihak laki-laki tergantung pada kesepakatan kedua belah pada saat acara proses lamaran.

¹⁰H. Said Bella, *Wawancara* di Desa Tanete pada tanggal 01 Juni 2017.

¹¹Mustafa Daeng Tompo, *Wawancara* di Desa Tanete pada tanggal 01 Juni 2017.

C. Persepsi Masyarakat terhadap Mahar dan Uang Panai' dalam Adat Pernikahan Masyarakat Tanete.

Dalam pernikahan terdapat beberapa syarat yang harus dilewati sebelum melaksanakannya, baik itu yang berupa tuntutan Agama maupun tuntutan adat daerah setempat. Salah satunya adalah terpenuhinya pemberian mahar dan uang *panai'*. Dibagian masyarakat Tanete Kabupaten Gowa mahar dan uang *panai'* merupakan faktor penentu berlangsungnya suatu pernikahan. Sesuai yang diungkapkan oleh dari Muh. Yusuf yang berpendapat bahwa:

“Sunrang na doe' panai' anjari saba' antentukangi anjarina se're pabuntingan, pabuntingan tenah nanjari se're pabuntingan punnah sunrang na doe; panai' iyana sareangi tenah na sesuai apa nakaerokan keluarganya calon mempelai bainea, battuang kana sunrang na doe' panai' iyyami sareangi anjari pappijo'jo kedudukan sosial dipa'rasanganna”

Terjemahannya:

”Mahar dan uang *panai'* merupakan faktor yang menentukan berlangsungnya suatu pernikahan, pernikahan tidak akan berlangsung ketika pemberian mahar dan uang *panai'* tidak sesuai dengan keinginan keluarga calon mempelai perempuan, lebih lanjut mahar dan uang *panai'* yang diberikan akan menunjukkan status sosial dikalangan masyarakat.¹²

“Hal senada juga diungkapkan oleh Subair, menurut beliau mahar/*sunrang* dan uang *panai'* adalah salah satu syarat penting dalam suatu mahar pernikahan dan apabila mahar dan uang *panai'* belum ada maka pernikahan bisa ditangguhkan dan bisa jadi dibatalkan.”¹³

¹²M. Yusuf, masyarakat Desa Tanete, wawancara di Desa Tanete pada tanggal 01 Juni 2017.

¹³Subair, masyarakat Desa Tanete, wawancara di Desa Tanete pada tanggal 03 Juni 2017.

Berdasarkan penjelasan diatas dapat disimpulkan bahwa Mahar dan Uang *panai'* pada adat pernikahan masyarakat Tanete merupakan faktor penentu untuk melaksanakan suatu pernikahan yang dimana ketika keberadaan mahar dan uang *panai'* tidak diberikan sesuai dengan tuntutan dari pihak perempuan biasanya terjadi pembatalan pernikahan. Sesuai pernyataan dari Mustafa Daeng Tompo selaku Imam dusun Tanete yang menyatakan bahwa:

“Salah se're kewajiban calon mempelai bura'nea untuk disareang mange ricalon mempelai bainea, sedangkan injo doe' panai'ka iya mi antu parieongkosan balanjanna. Nakanangi pole bapak Mustafa angkanayya tingginya mahar dan doe' panai' sangat memberatkan injomi biasai terjadi pembatalan pabuntingan nappasabakkan pihak bura'nea tenah na kullei ampenui'I jumlah sunrang na doe' panai' iya na palaka battu ripihak bainea, terutama injo pihak bainea katurunan karaeng”.

Terjemahannya:

“Suatu kewajiban calon mempelai laki-laki untuk diberikan kepada calon mempelai perempuan sedangkan uang *panai'* adalah perongkosan belanja. Bapak Mustafa juga mengatakan bahwa tingginya mahar dan uang *panai'* sangat memberatkan dimana sering terjadi pembatalan pernikahan karena pihak laki-laki tidak sanggup memenuhi jumlah mahar dan uang *panai'* yang diminta oleh pihak perempuan, terutama pihak perempuan keturunan Karaeng.¹⁴

Pada prinsipnya ketentuan adat masyarakat Tanete merupakan warisan dari orang tua yang sudah turun temurun dan pada hakikatnya masih dipertahankan untuk

¹⁴Mustafa Daeng Tompo, Imam dusun Desa Tanete, masyarakat Desa Tanete, *wawancara* di desa Tanete pada tanggal 03 Juni 2017.

menjaga nama keluarga dan kehormatan keluarga. Sesuai dengan wawancara dengan Iman Desa bapak Ismail yang menyatakan bahwa:

“menurut saya mahar dan uang *panai*’ kewajiban calon mempelai laki-laki untuk diberikan kepada calon mempelai perempuan. Untuk masalah tinggi rendahnya jumlah mahar dan uang *panai*’ tidak memberatkan bagi saya. Jumlah uang *panai*’ diantaranya yang diminta oleh pihak mempelai perempuan seperti diantaranya 15.000.000-20.000.000 juta untuk strata biasa sekitar 10 orang, sedangkan 25.000.000 juta untuk strata menengah sekitar 35 orang, dan 50.000.000 juta untuk strata Karaeng sekitar 25 Orang”¹⁵

Berdasarkan hasil wawancara diatas dapat dipahami bahwa, tingginya mahar dan uang *panai*’ yang harus disediakan dalam adat pernikahan masyarakat Tanete 25-50 juta rupiah dan hal ini biasanya disesuaikan dengan kondisi ekonomi dan nilai harga barang atau kebutuhan yang diperlukan dalam pernikahan. Selain faktor ini besarnya mahar dan uang *panai*’ disesuaikan dengan kedudukan keluarga calon mempelai perempuan didalam masyarakat. Sesuai wawancara dari Habibi yang menyatakan bahwa:

“menurut saya tingginya mahar dan uang *panai*’ sangat memberatkan karna besar kecilnya mahar dan uang *panai*’ pada masyarakat Tanete tidak terlalu banyak berpengaruh pada kelanggengan suatu pernikahan dalam bentuk suatu keluarga yang bahagia. pada umumnya jumlah mahar dan uang *panai*’ yang merupakan salah satu factor penting dalam adat pernikahan masyarakat Tanete tidak banyak berpengaruh terhadap kelangsungan dan kelanggengan suatu pernikahan.”¹⁶

Apabila pihak perempuan berasal dari keturunan bangsawan atau Karaeng sedangkan pihak laki-laki berasal dari keturunan orang biasa maka pihak laki-laki

¹⁵Bapak Ismail, Imam Desa Tanete, wawancara di Desa Tanete pada tanggal 04 Juni 2017.

¹⁶Habibi, masyarakat desa Tanete, wawancara masyarakat di Desa Tanete tanggal 05 Juni 2017.

harus bisa memenuhi segala permintaan pihak perempuan, bahkan tidak jarang pihak laki-laki harus menjual segala harga yang dimiliki dan bahkan berhutang demi untuk memenuhi ketentuan adat pernikahan tersebut. Sesuai pernyataan dari Hardianto bahwa:

“Mahar merupakan salah satu hak istri yang wajib hukumnya, serta pemberian mahar tersebut harus berdasarkan keihlasan dari suami atau dengan kata lain pemberian mahar dilakukan dengan kemampuan suami, sedangkan uang *panai*’ adalah sejumlah uang yang diberikan oleh calon mempelai laki-laki kepada calon mempelai perempuan yang akan digunakan untuk keperluan mengadakan pesta pernikahan dan belanja perkawinan lainnya. Untuk masalah tingginya uang *panai* saya tidak setuju karena itu sangat memberatkan bagi pihak calon mempelai laki-laki”¹⁷

Menilai secara objektif dengan berbagai masalah yang ditimbulkan oleh aturan adat dalam suatu pernikahan, maka ketentuan adat tersebut bisa dikatakan berseberangan dengan aturan nikah itu sendiri, baik dilihat dari segi agama Islam yang lebih menitik beratkan pada hakekat dan tujuan pernikahan dari pada aspek material. Tetapi ini bukan berarti ketentuan adat tersebut ada unsur “membeli” seorang perempuan. Melainkan semata-mata hanya ketentuan adat. Seperti yang dikemukakan oleh Daeng Tinggi yang mengatakan bahwa:

“Ketentuan adat merupakan unsur pokok yang menjadi perhatian utama dalam suatu pernikahan, lebih lanjut ia mengatakan bahwa besarnya jumlah mahar dan uang *panai*’ semata-mata karena ketentuan adat yang mau tidak mau harus dipersiapkan oleh pihak laki-laki. Menurutnya mahar dan uang *panai*’ yang besar untuk kepentingan kedua belah pihak, baik pada saat pelaksanaan pernikahan maupun setelah pernikahan.”¹⁸

¹⁷Hardianto, masyarakat desa Tanete, wawancara di Desa Tanete Tanggal 05 2017.

¹⁸Daeng Tinggi, masyarakat desa Tanete, wawancara di Desa Tanete pada tanggal 06 Juni 2017.

Berdasarkan penjelasan diatas, dapat disimpulkan bahwa, sebagian masyarakat untuk memelihara kehormatan keluarga maka salah satu jalan untuk memepertahankannya adalah tetap menjalankan ketentuan adat yang berlaku dikalangan masyarakat Tanete. Meskipun ketentuan adat tentang pemberian mahar dan uang *panai'* memberatkan sebagian masyarakat, namun ketentuan adat sampai sekarang masih tetap tumbuh dan berkembang dimasyarakat. Sesuai pernyataan dari Mansur daeng Tammu yang menyatakan bahwa:

“Sunrang yamiantu passarean battu ripihak bura'nea mange ripihak bainea iyya lanabuntingia, iyamiantu doe iyareka barang-barang, anjari salah se're passarakkang sahna nikanayya pabuntingan, jumlah rupanna berdasarkan strata sosial iyareka tingkatan sosial calon mempelai bainea. Sedangkan anjo doe' panai' iyamiantu passareanna battu ripihak buranea mange ripihak bainea anjari parongkosan na doe' panai' anjo hanya anjari persyaratan na pendapatku nakke injo doe' panai' sanna anjari bebang nasaba' loe pihak bura'nea dipakasusah rijumlah doe' panai' iya sannaka jainya”

Terjemahannya:

“Mahar adalah pemberian pihak laki-laki kepada pihak perempuan yang dinikahnya, berupa uang atau benda, sebagai salah satu syarat sahnya pernikahan. Jumlahnya bervariasi menurut strata sosial atau tingkatan sosial calon mempelai perempuan sedangkan uang *panai'* adalah pemberian dari pihak laki-laki kepada pihak perempuan sebagai perongkosan dan uang *panai'* itu hanya persyaratan dan menurut saya uang *panai'* sangat menyulitkan karna

banyak pihak laki-laki diberatkan atas jumlah uang *panai'* yang kadang terlalu berlebihan”¹⁹

Dalam adat pernikahan masyarakat Tanete yang banyak memberatkan pihak laki-laki adalah tingginya jumlah uang *panai'* yang diminta oleh pihak perempuan. Hal ini terkait dengan status sosial seseorang didalam masyarakat Berasal dari keluarga keturunan masyarakat biasa. Selanjutnya mahar sebagian syarat penting dalam suatu pernikahan masih sangat dijunjung tinggi oleh masyarakat Tanete. Seperti yang diungkapkan oleh Muslimin yang berpendapat bahwa:

“Terkadang terjadi pembatalan pernikahan disebabkan ketidakmampuan pihak laki-laki memenuhi ketentuan adat dalam pemberian mahar dan uang *panai'*, pada masyarakat Tanete jika tidak mampu memenuhi segala ketentuan adat dalam pernikahan maka akan dicemohkan masyarakat lainnya.”²⁰

Dari hasil penelitian diatas bisa disimpulkan bahwa masalah pemberian mahar dan uang *panai'* yang berlebihan, kemudian tidak sanggup dipenuhi oleh pihak laki-laki dan dicemohkan maka hal tersebut tidak seharusnya dilakukan dikalangan masyarakat. Dalam kaitan ini ketentuan adat tidak selamanya sejalan dengan ketentuan agama yang lebih menitik beratkan pada tujuan pernikahan itu sendiri dan bukan pada mahar dan terutama uang *panai'* yang tinggi.

Namun demikian perbedaan dalam penentuan jumlah mahar dan uang *panai'* dalam adat pernikahan antara golongan bangsawan dan golongan masyarakat biasa

¹⁹Mansur Daeng Tammu, masyarakat Desa Tanete, wawancara di Desa Tanete tanggal 06 Juni 20117

²⁰Muslimin, masyarakat Desa Tanete, wawancara di Desa Tanete pada tanggal 07Juni 2017.

tidak mengganggu hubungan sosial antara keduanya. Perbedaan jumlah mahar dan uang *panai*' tidak mengganggu interaksi social.

Dengan demikian dapat disimpulkan bahwa meskipun terjadi perbedaan mencolok dalam hal penentuan mahar dan uang *panai*' antara golongan masyarakat bangsawan dengan masyarakat biasa di desa Tanete namun tidak mengganggu hubungan interkasi sosial dalam kehidupan sehari-hari.

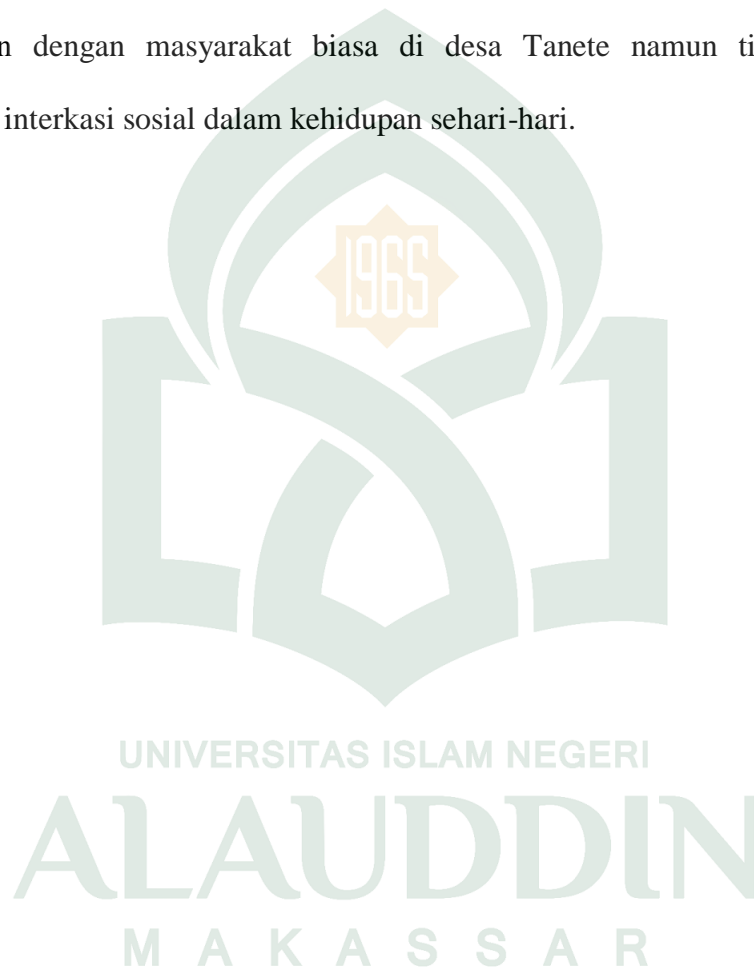

BAB V

PENUTUP

A. Kesimpulan

Berdasarkan hasil penelitian dan pembahasan, maka dapat disimpulkan beberapa kesimpulan sebagai berikut:

1. Sebelum Penentuan Jumlah jenis mahar dan uang *panai*' terlebih dahulu dilaksanakn proses yang dilakukan oleh kedua belah pihak yaitu pertama *Attoa Angka* dan yang kedua *A'jangan-jangan* dan penentuan mahar dan uang *panai*' pada masyarakat pada adat pernikahan desa Tanete Kabupaten Gowa yaitu lebih dominan mengikuti aturan adat dari pada tuntunan agama, tetapi tidak terlepas dari nilai-nilai Islami yang dianut masyarakat setempat. Dan tergantung pada kesepakatan kedua belah pihak.
2. Persepsi masyarakat tentang mahar dan uang *panai*' pada adat pernikahan masyarakat Tanete Memandang bahwa mahar dan uang *panai*' merupakan faktor penentu berlangsungnya suatu pernikahan, dan merupakan salah satu syarat penting dalam pernikahan.

B. Implikasi Penelitian

Saran-saran yang akan penyusun berikan secara umum masyarakat di Desa Tanete Kabupaten Gowa.

1. Penentuan mahar dan uang *panai*' yang akan diberikan kepada pihak perempuan sebaiknya disesuaikan dengan kemampuan laki-laki.
2. Mahar dan uang *panai*' sebaiknya tidak menjadi kendala atau bahkan sampai terjadi pembatalan pernikahan karena mahar dan uang *panai*' bukan jaminan keluarga.
3. Masyarakat setempat harus kembali diberikan pemahaman tentang bagaimana ketentuan mahar yang sesuai dengan tuntunan agama Islam.

DAFTAR PUSTAKA

- Ahmad, Abd Kadir. *Sistem Perkawinan di SUL-SEL dan SUL-BAR*. Makassar: Indobis Publising, 2006.
- Ali, Sayuti. *Metode Penelitian Agama: Pendekatan Teori Dan Praktek*. Jakarta: PT Raja Grafindo Persada, 2002.
- Arikunto, Suharsimi. *Prosedur Penelitian Suatu Pendekatan Praktek*. Jakarta: Rineka Cipta, 1993.
- Ashari, Imam. Makna Mahar Adat dan Status Sosial Perempuan dalam Perkawinan Adat Bugis di Desa Penengahan Kabupaten Lampung Selatan. *Skripsi sarjana Universitas Lampung* 2016.
- Asyraf, Andi. Mahar dan Paenre' Dalam Adat Bugis, Studi Etnografi Islam Dalam Perkawinan Adat Bugis Di Bulukumba Sulawesi Selatan. *Skripsi sarjana Universitas Islam Negeri Syarif Hidayatullah* 2015.
- Daly, Peunoh. *Hukum Perkawinan Islam: Suatu Studi Perbandingan Dalam Kalangan Allu sunnah dan Negara-negara Islam*. Jakarta: Bulan Bintang, 1983
- Daradjat, Zakiah. *Perawatan Jiwa untuk Anak-anak*. Jakarta: Bulan-Bintang, 1976.
- Departemen Agama RI. *Al-Qur'an dan Terjemahannya*. Bandung: Jumanatul' Ali-Art, 2005.
- Dinas Kebudayaan dan Pariwisata Provinsi Sulawesi Selatan. *Adat dan Upacara Perkawinan Daerah Sul-Sel*. Makassar: Dinas Kebudayaan dan Pariwisata, 2006.
- Dahlan, Abd. Aziz. *Ensiklopedia Hukum Islam 3*. Jakarta: Ichtiar Baru Van Hoeve, 1997.
- Effendy, Uchajana Onong. *Ilmu Komunikasi Teori dan Praktek*. Bandung: Pt. Remaja Rosdakarya, 2004.
- Gibson dkk. *Organisasi, Perilaku, Struktur, Proses*. Jakarta: Binarupa Aksara, 1994.

- Koentjaraningrat. *Metode-metode Penelitian Masyarakat*. Jakarta: PT. Gramedia, 1990.
- Mulyana, Deddy. *Ilmu Komunikasi, Suatu Pengantar* Bandung: Remaja Rosdakarya, 2007.
- Ondeng, Syarifuddin. *Teori-teori Pendekatan Metodologi Studi Islam*. Makassar Alauddin Press, 2013.
- Rahmat, Jalaluddi. *Psikologi Komunikasi*, Bandung: Remaja Posdakarya, 2003.
- Rasyid, H. Sulaiman. *Fiqh Islam*. Bandung: SinarBaruAlgesido, 2006.
- Ridwan, Muhammad Saleh. *Perkawinan Dalam Perspektif Hukum Islam dan Hukum Nasional*. Alauddin University Press 2014.
- Rofiq, Ahmad. *Hukum Islam Di Indonesia*. Jakarta: PT Raja Grafindo Persada, 2003
- Ruslan, Rosady. *Metode Penelitian Public Relation dan Komunikasi*. Jakarta: Rajawali Pers, 2010.
- Samin, Sabr. Dkk, *Fikih 11*. Makassar, Alauddin Press 2010.
- Shadily, Hasan. *Sosiologi Untuk Masyarakat Indonesia*. Jakarta: Bumi Aksara, 1983.
- Shomad, Abd. *Hukum Islam Penormaan Prinsip Syariah Dalam Hukum Indonesia*. Jakarta: Kencana Group, 2010.
- Savering, Werner J. dkk. *Teori Komunikasih*. Jakarta: Kencana, 2009.
- Soekamto, Soerjono. *Sosiologi Suatu Pengantar* (Jakarta: Yayasan Penerbitan Universitas Indonesia 1975), h. 56.
- Soenarjo. *Sosiologi*. Jakarta: Renika Cipta, 2000.
- Sugiono. *Metode Penelitian Pendidikan*. Bandung: Alfabete, 2010.
- Toha, Miftah. *Perilaku Organisasi Konsep Dasar dan Aplikasinya*. Jakarta: PT Raja Grafindo Persada, 2003.

Uwaidah, Syaikh Kamil Muhammad. *Fiqih Wanita*. Jakarta: Pustaka Al-Kautsar 2009.

Wahid, Sugira. *Manusia Makassar*. Makassar: Pustaka Refleksi. 2007.

Wingjodipoero, Soerojo. *Pengantar Dasar Hukum Adat*. Jakarta: GunungAgung, 1998.

Zuriah, Nurul. *Metodologi Penelitian Sosial dan Pendidikan*. Jakarta : PT Bumi Aksara 2009.

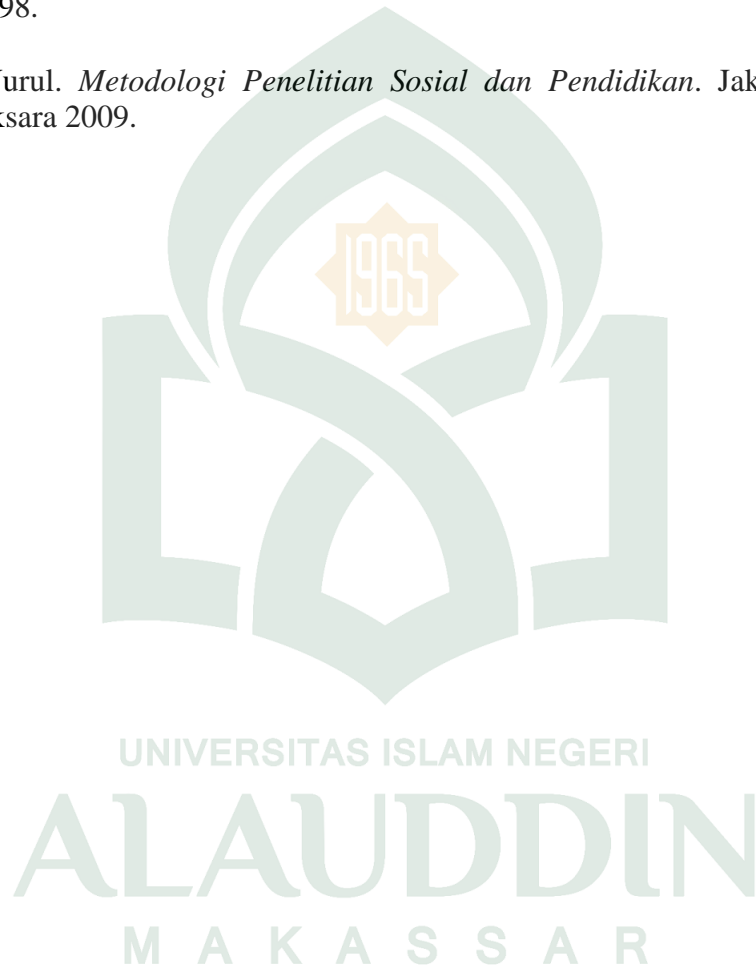

DAFTAR INFORMAN

No	Nama	Status	Lokasi wawancara
1.	Bapak Ismail	Imam desa Tanete	Rumah Pribadi
R	H. Bella Said	Mantan Imam Desa Tanete	Rumah Pribadi
3.	Daeng Kalu'	Ketua RT dusun Tanete	Rumah Pribadi
4.	Daeng Tinggi	Tokoh Adat Di Desa Tanete	Rumah pribadi
5.	Saparuddin Daeng Mutta	Masyarakat di Desa Tanete	Rumah pribadi
6.	Muslimin	Masyarakat di Desa Tanete	Rumah Pribadi
7.	Mustafa Daeng Tompo	Imam Dusun Desa Tanete	Rumah Pribadi
8.	Muh. Yusuf	Masyarakat Desa Tanete	Rumah Pribadi
9.	Subair	Masyarakat Desa Tanete	Rumah pribadi
10.	Habibi	Tokoh Pemuda	Rumah pribadi
11.	Hardianto	Tokoh Pemuda	Masjid
12.	Daeng Tinggi	Masyarakat Desa Tanete	Mesjid
13.	Mansur Daeng Tammu	Mayarakat Desa Tanete	Rumah Pribadi

LAMPIRAN

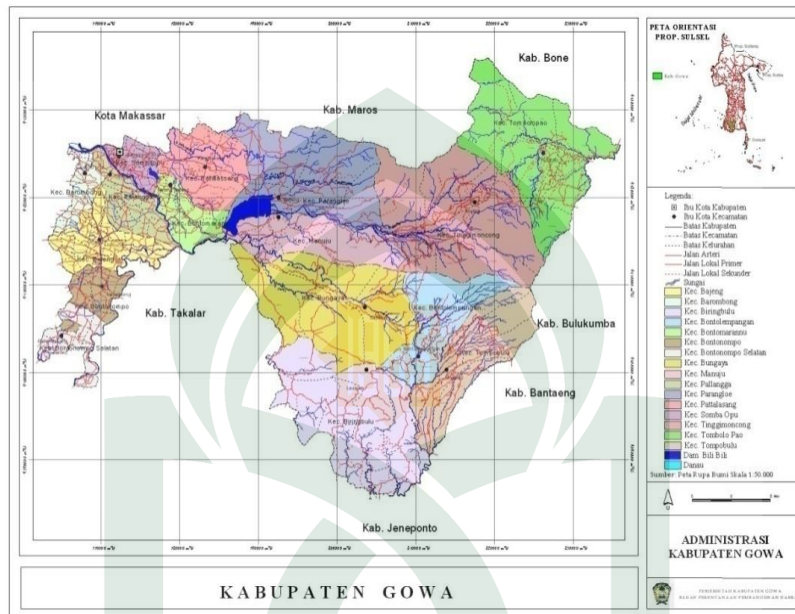

1. Peta Kabupaten Gowa



2. Gambar mata-mata leko



3. Erang-erang



4. Foto bersama Imam Desa Tanete



5. Foto bersama Imam DesaTanete



6. Foto bersama dengan H. Said Bella mantan Imam DesaTanete



7. Foto bersama dengan salah satu tokoh Adat Desa Tanete



8. Foto bersama Daeng Tinggi masyarakat Desa Tanete



KEMENTERIAN AGAMA
UNIVERSITAS ISLAM NEGERI ALAUDDIN
MAKASSAR

FAKULTAS USHULUDDIN DAN FILSAFAT

Kampus I Jln. Sultan Alauddin No.63 Makassar Tlp (0411) 864928 – 864923
Kampus II Jln. Sultan Alauddin No.36 Samata – Gowa Tlp 424835 Fax 424836

Hal : Permohonan Judul Skripsi

Kepada Yth.

Ketua Jurusan Sosiologi Agama

UIN Alauddin

Di-

Samata-Gowa

Assalamu Alaikum Wr. Wb.

Yang bertanda tangan di bawah ini:

Nama : SURYA NINGSI
NIM : 30400113092
Semester : VII (Tujuh)
Fak./Jur. : Ushuluddin & Filsafat/Sosiologi Agama

Dengan ini mengajukan permohonan judul skripsi untuk disahkan dan penetapan pembimbing dengan judul sebagai berikut:

1. **Pemanfaatan Program kerja Dinas Sosial Dalam Pemenuhan Kebutuhan Sosial Ekonomi Masyarakat Pedesaan Kabupaten Bantaeng.**
2. **Pola perilaku jual beli pedagang kaki lima (studi kasus jalan poros Malakaji Kecamatan Tompobulu Kabupaten Gowa).**

25/01/2017 Persepsi Masyarakat terhadap “Mahar dan Uang panai” dalam Adat Pernikahan Di Desa Tanete Kabupaten Gowa.

Demikian permohonan ini saya ajukan. Atas perhatian dan persetujuan Ibu, saya ucapkan terima kasih.

Wassalamu Alaikum Wr. Wb.

Samata, 20 Januari 2017

Mengetahui,

Ketua Jurusan Sosiologi Agama

Pemohon

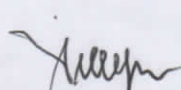
Wahyuni S. Sos, M. Si

NIP. 197010131999032001

Surya Ningsi

NIM. 30400113092



KEMENTERIAN AGAMA
UNIVERSITAS ISLAM NEGERI ALAUDDIN MAKASSAR
FAKULTAS USHULUDDIN DAN FILSAFAT

Kampus I : Jl. Sultan Alauddin No. 63 Makassar ☎ (0411) 864924, Fax. 864923
Kampus II : Jl. H. M. Yasin Limpo No.36, Samata-Gowa ☎ (0411) 841879 Fax 8221400

Nomor : UF/PP.00.9/57/2017

Makassar, 28 Februari 2017

Lamp : 1 (satu) Konsep Proposal

Hal : Undangan menghadiri Ujian Seminar Proposal

Kepada Yth. :

1. Drs. M Hajir Nonci, M.Sos.I
2. Dra. Hj. Andi Nirwana, M.Hi
3. Wahyuni, S.Sos.,M.Si
4. Dewi Anggaraini, S.Sos.,M.Si

Assalamu Alaikum Wr.Wb.

Sesuai dengan rekomendasi Dekan Fakultas Ushuluddin & Filsafat UIN Alauddin Makassar, bersama ini kami mengundang Bapak/Ibu/Sdr (i) untuk menghadiri Ujian seminar Proposal Mahasiswa :

Nama : Suria Ninsi
NIM : 30400113092
Judul : Persepsi Masyarakat Terhadap Mahar Dan Uang Panai' Pada Adat Pernikahan Di Desa Tanete Kabupaten Gowa

Insya Allah pada

Hari/Tanggal : Senin / 06 Maret 2017
Waktu : 10.00 - Selesai
Tempat : Ruang Jurusan

Apabila karena satu dan lain hal Bapak/Ibu/Sdr (I) berhalangan hadir diharapkan surat penyampaiannya serta catatan-catatan usulan/rekomendasi perbaikan atas konsep Proposal tersebut untuk selanjutnya disampaikan kepada moderator. Perlu kami tambahkan bahwa kehadiran dan partisipasi bapak/Ibu/Sdr (I) pada acara ini menjadi bahan pertimbangan Dekan bagi penetapan sebagai Dosen Pembimbing bagi mahasiswa tersebut.
Demikian, atas perhatian dan partisipasinya, di ucapkan terima kasih.

Wassalam,

Dekan,

Prof. Dr. H. Muh Natsir, MA
Nip. 19590704 198903 1 003



KEMENTERIAN AGAMA
UNIVERSITAS ISLAM NEGERI ALAUDDIN MAKASSAR
FAKULTAS USHULUDDIN, FILSAFAT DAN POLITIK

Kampus I : Jl. Sultan Alauddin No. 63 Makassar ■ (0411) 864924, Fax. 864923
Kampus II : Jl. H. M. Yasin Limpo No.36, Romang Polong-Gowa ■ 1500363, (0411) 841879 Fax. 8221400

Nomor : B-58/FUF/PP.00.9/12/2017
Sifat : Penting
Hal : **Undangan Ujian Skripsi**

Samata-Gowa, 04 Desember 2017

Kepada Yth:

1. Dr. Tasmin, M.Ag. (Ketua Sidang)
(Wakil Dekan I)
2. Dr. Dewi Anggaraini, M.Si. (Sekretaris)
3. Dr. M. Hajir N, M.Sos.I (Pembimbing)
4. Dra. Hj. Andi Nirwana, M.HI (Pembimbing)
5. Dr. H. Nurman Said, MA. (Penguji)
6. Dr. Dewi Anggaraini, S.Sos, M.Si (Penguji)

Di-
Tempat

Assalamu Alaikum Wr.Wb.

Sehubungan Pelaksanaan Ujian Skripsi atas Mahasiswa tersebut dibawah ini:

Nama : **Suria Ninsi**
NIM : 30400113092
Prodi : Sosiologi Agama

Maka kami mengundang Bapak/Ibu untuk menghadiri acara tersebut yang Insya Allah akan dilaksanakan pada :

Hari /Tanggal : Selasa, 05 Desember 2017
Jam : 08.30 Wita-sampai selesai
Tempat : Ruang Rapat Dekan FUFU UIN Alauddin Makassar

Demikian atas perhatian dan kehadirannya diucapkan terima kasih.

Wassalam



Prof. Dr. H. Muh. Natsir, MA.
NIP. 19590704 198903 1 003



PEMERINTAH PROVINSI SULAWESI SELATAN
DINAS PENANAMAN MODAL DAN PELAYANAN TERPADU SATU PINTU
BIDANG PENYELENGGARAAN PELAYANAN PERIZINAN

Nomor : 9356/S.01P/P2T/06/2017
Lampiran :
Perihal : **Izin Penelitian**

Kepada Yth.
Bupati Gowa

di-
Tempat

Berdasarkan surat Dekan Fak. Ushuluddin, Filsafat dan Politik UIN Alauddin Makassar Nomor : B-117/FUF/PP.00.9/06/2017 tanggal 19 Juni 2017 perihal tersebut diatas, mahasiswa/peneliti dibawah ini:

Nama : **SURIA NINSI**
Nomor Pokok : 30400113092
Program Studi : Sosiologi Agama
Pekerjaan/Lembaga : Mahasiswa(S1)
Alamat : Jl. Muh. Yasin Limpo No. 36 Samata, Sungguminasa-Gowa

Bermaksud untuk melakukan penelitian di daerah/kantor saudara dalam rangka penyusunan Skripsi, dengan judul :

" PERSEPSI MASYARAKAT TERHADAP MAHAR UANG DAN UANG PANAI PADA ADAT PERNIKAHAN DI DESA TANETE KABUPATEN GOWA "

Yang akan dilaksanakan dari : Tgl. **22 Juni s/d 22 Juli 2017**

Sehubungan dengan hal tersebut diatas, pada prinsipnya kami **menyetujui** kegiatan dimaksud dengan ketentuan yang tertera di belakang surat izin penelitian.

Demikian Surat Keterangan ini diberikan agar dipergunakan sebagaimana mestinya.

UNIVERSITAS ISLAM NEGERI

ALAUDDIN

Diterbitkan di Makassar
Pada tanggal : 20 Juni 2017

A.n. GUBERNUR SULAWESI SELATAN
KEPALA DINAS PENANAMAN MODAL DAN PELAYANAN TERPADU SATU
PINTU PROVINSI SULAWESI SELATAN

Selaku Administrator Pelayanan Perizinan Terpadu



A. M. YAMIN, SE., MS.

Pangkat : Pembina Utama Madya

Nip : 19610513 199002 1 002

Tembusan Yth

1. Dekan Fak. Ushuluddin, Filsafat dan Politik UIN Alauddin Makassar di Makassar;
2. Peringgal.



PEMERINTAH KABUPATEN GOWA
BADAN KESATUAN BANGSA DAN POLITIK

Jln. Masjid Raya No. 30. Telepon. 884637. Sungguminasa – Gowa

Sungguminasa, 17 Juli 2017

K e p a d a

Nomor : 070/ 946 /BKB.P/2017

Lamp : -

Perihal : Rekomendasi Penelitian

Yth. Camat Tompobulu

Di-

T e m p a t

Surat Dinas Penanaman Modal dan Pelayanan Terpadu Satu Pintu Provinsi Sul-Sel
Nomor: 9356/S.01.P/P2T/06/2017 tanggal 20 Juni 2017 tentang Rekomendasi Penelitian

Dengan ini disampaikan kepada saudara bahwa yang tersebut di bawah ini:

Nama : **SURIA NINSI**
Tempat/Tanggal Lahir : Pajagalung, 06 Mei 1995
Jenis kelamin : Perempuan
Pekerjaan/Lembaga : Mahasiswa (S1)
Alamat : Samata

Bermaksud akan mengadakan Penelitian/Pengumpulan Data dalam rangka penulisan Skripsi/Tesis di wilayah/tempat Bapak/Ibu yang berjudul "**PERSEPSI MASYARAKAT TERHADAP MAHAR UANG DAN UANG PANAI PADA ADAT PERNIKAHAN DI DESA TANETE KABUPATEN GOWA**"

Selama : 22 Juni 2017 s/d 22 Juli 2017
Pengikut : Tidak Ada

Sehubungan dengan hal tersebut di atas, maka pada prinsipnya kami dapat menyetujui kegiatan tersebut dengan ketentuan :

1. Sebelum dan sesudah melaksanakan kegiatan kepada yang bersangkutan harus melapor kepada Bupati Cq. Badan Kesatuan Bangsa dan Politik Kab.Gowa;
2. Penelitian/Pengambilan Data tidak menyimpang dari izin yang diberikan.;
3. Mentaati semua peraturan perundang-undangan yang berlaku dan mengindahkan adat istiadat setempat;
4. Menyerahkan 1 (satu) Eksemplar copy hasil penelitian kepada Bupati Gowa Cq. Kepala Badan Kesatuan Bangsa dan Politik Kab.Gowa.

Demikian disampaikan dan untuk lancarnya pelaksanaan dimaksud diharapkan bantuan seperlunya.

An. **BUPATI GOWA**
KEPALA BADAN,

DRS. BAHARUDDIN.T
Pangkat : Pembina Tk. 1
NIP : 19600124 197911 1 001

Tembusan :

1. Bupati Gowa (sebagai laporan);
2. Dekan Fak. Ushuluddin, Filsafat dan Politik UIN Alauddin Makassar;
3. Yang bersangkutan;
4. Pertinggal,-

RIWAYAT HIDUP



SuriaNinsi, Lahir di Pajagalung, Kecamatan Tompobulu, Kabupaten Gowa, pada tanggal 06 Mei 1995, Penulis adalah anak bungsu dari empat bersaudara yang lahir dari buah kasih saying pasangan suami istri Bpk. Lahamid daeng Nai' dan Ibu Caddi Daeng Ngai. Penulis dan keluarga berdomisili di Desa Tanete Kecamatan Tompobulu Kabupaten Gowa.

Penulis menempuh pendidikan pertama di SDI Inpres Pajagalung, dan tamat pada tahun 2008, kemudian melanjutkan pendidikan menengah pertama di Mts Yapit Malakaji dan tamat pada tahun 2010, kemudian melanjutkan kesekolah lanjutan atas di MAN 1 Gowa Malakaji. Setelah menempuh pendidikan selama tiga tahun selesai pada tahun 2013. Penulis memilih melanjutkan pendidikan kejenjang perguruan tinggi di Universitas Islam Negeri Alauddin Makassar (UIN). Dan selesai pada tahun 2017 dengan judul skripsi **“Persepsi Masyarakat Terhadap Mahar dan Uang Panai’ Pada Adat Pernikahan Di DesaTanete Kabupaten Gowa”**.

Penulis bersyukur telah diberikan kesempatan untuk menimbah ilmu pada perguruan tinggi tersebut sebagai bekal penulis dalam mengarungi samudera kehidupan di masa yang akan datang. Pengalaman demi pengalaman banyak diperoleh penulis selama mengenyam pendidikan di UIN Alauddin Makassar.

Penulis berharap apa yang didapatkan berupa ilmu pengetahuan dapat penulis amalkan di dunia dan mendapat balasan rahmat dari Allah swt di kemudian hari.