

**TINJAUAN HUKUM ISLAM TERHADAP EFEKTIFITAS
INSTANSI PANTI ASUHAN DALAM MENDIDIK
SERTA MEMBINA ANAK YATIM
(Studi Kasus Panti Asuhan Al-Bahri Makassar)**



Skripsi

Diajukan Untuk Memenuhi Salah Satu Syarat Meraih Gelar
Sarjana Hukum Jurusan Hukum Pidana dan Ketatanegaraan
Pada Fakultas Syari'ah dan Hukum
UIN Alauddin Makassar

Oleh:

FIRDAYANTI
10300113010

**FAKULTAS SYARI'AH DAN HUKUM
UIN ALAUDDIN MAKASSAR
2018**

PERNYATAAN KEASLIAN SKRIPSI

Mahasiswa yang bertanda tangan di bawah ini:

Nama : Firdayanti
NIM : 10300113010
Tempat/Tgl Lahir : Jenepono/27 Juni 1995
Jurusan/Prodi Konsentrasi : Hukum Pidana dan Ketatanegaraan
Fakultas/Program : Syari'ah dan Hukum
Alamat : Jl. Gunung Bawakaraeng Lr. 75B
Judul : Tinjauan Hukum Islam Terhadap Efektivitas Panti
Asuhan Dalam Mendidik Serta Membina Anak
Yatim (Studi Kasus Panti Asuhan Al-Bahri)

Menyatakan dengan sesungguhnya dan penuh kesadaran bahwa skripsi ini benar adalah hasil karya sendiri. Jika di kemudian hari terbukti bahwa ia merupakan duplikat, tiruan, plagiat, atau dibuat oleh orang lain, sebagian atau seluruhnya, maka skripsi dan gelar yang diperoleh karenanya batal demi hukum.

Samata, 13 February 2018

Penyusun,

Firdayanti





NIM : 10300113010

PENGESAHAN SKRIPSI

Skripsi yang berjudul, “**Tinjauan Hukum Islam Terhadap Efektifitas Panti Asuhan Dalam Mendidik Serta Membina Anak Yatim**”, yang disusun oleh **Firdayanti**, NIM: 10300113010, mahasiswa Hukum Pidana dan Ketatanegaraan pada Fakultas Syariah dan Hukum, UIN Alauddin Makassar, telah diuji dan dipertahankan dalam sidang munaqasyah yang diselenggarakan pada hari Kamis, tanggal 15 Februari 2018 M, bertepatan dengan 4 Jumadil Awal 1439 H yang bertepatan , dinyatakan telah dapat diterima sebagai salah satu syarat untuk memperoleh gelar Sarjana dalam Fakultas Syariah dan Hukum, Jurusan Hukum Pidana Dan Ketatanegaraan (dengan beberapa perbaikan).

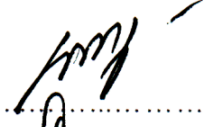
Samata, 28 Maret 2018
29 Jumadill Awal 1439 H

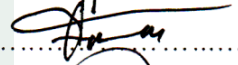
DEWAN PENGUJI

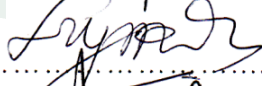
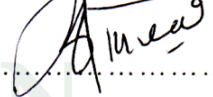
Ketua	: Prof. Dr. Darussalam Syamsuddin, M.Ag	(..... )
Sekretaris	: Dr. H. Muh. Saleh Ridwan, M.Ag	(..... )
Munaqisy I	: Dr. Alimuddin, M.Ag	(..... )
Munaqisy II	: Hj. Rahmiati, S.Pd, M.Pd	(..... )
Pembimbing I	: Dr. Dudung Abdullah, M.Ag	(..... )
Pembimbing II	: Dra. Nila Sastrawati, M.S.I	(..... )

Diketahui oleh:

Dekan Fakultas Syariah dan Hukum
UIN Alauddin Makassar,

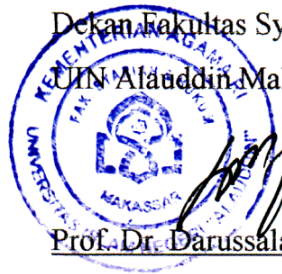

Prof. Dr. Darussalam Syamsuddin, M.Ag

NIP: 19621016 199003 1 003

KATA PENGANTAR

الرَّحِيمِ الرَّحْمَنِ اللَّهُ بِسْمِ

AssalamualaikumWarahmatullahiWabarakatuh

Allahummashalli 'ala Muhammad Wa 'ala ali Muhammad

Puja dan puji atas syukur mendalam penulis panjatkan atas kehadiran Allah Swt yang telah memberikan berjuta-juta kenikmatan, kelimpahan, dan keberkahan yang luar biasa. Shalawat dan salam tercurah atas nama baginda Rasulullah Muhammad Saw, suri taula dan manusia sepanjang masa beserta keluarganya, para sahabatnya, *tabi'in,dantabi'uttabi'in. Alhamdulillahirrobbil'aalamin*, berkat rahmat, hidayah dan inayah-Nya sehingga penulis dapat menyelesaikan skripsi ini dengan judul “Tinjauan Hukum Islam terhadap efektivitas panti asuhan dalam membina serta mendidik anak yatim”. Untuk diajukan guna memenuhi salah satu syarat dalam menyelesaikan program studi S1 pada Jurusan Hukum Pidana dan Ketatanegaraan Fakultas Syariah dan Hukum Universitas Islam Negeri Alauddin Makassar.

Banyak hambatan yang penulis temukan dalam penyusunan skripsi ini, namun dengan kerja keras dan tekad yang kuat serta adanya bimbingan dan bantuan dari pihak-pihak yang turut memberikan andil, baik secara langsung maupun tidak langsung, moril maupun materil, terutama kedua orang tua tercinta Muh. Syahril Laho dan Nurida para inspirasi hidup yang bersedia membagi cinta tanpa pamrih kepada anak-anaknya dan semoga Allah membalasnya dengan surga, *Allahumma amin*. Sehingga skripsi ini dapat terselesaikan. Penulis juga mengucapkan terimakasih dengan segala ketulusan dan kerendahan hati. Rasa terimakasih tersebut penulis haturkan kepada yang terhormat:

1. Bapak Dr. Dudung Abdullah, M.Ag dan Ibunda Hj. Rahmiati, S.Pd, M.Pd selaku pembimbing yang telah mengajarkan tentang banyak hal, memberikan saran-saran dan kritikan yang sangat bermanfaat, dan meluangkan waktunya dalam penulisan skripsi ini.
2. Bapak Dr. Alimuddin, M.Ag dan ibunda Dra. Nila Sastrawati, M.S.I selaku penguji yang telah meluangkan waktunya dalam penulisan skripsi ini.
3. pembimbing yang telah mengajarkan tentang banyak hal, memberikan saran-saran dan kritikan yang sangat bermanfaat, dan meluangkan waktunya dalam penulisan skripsi ini.
4. Sahabat terbaikku Satriani SH, Mildayanti SH, dan Samsir Alam SH, Nur Ikhsan Syam S.Ip yang selalu menemani dalam suka duka yang mengingatkan dan memberikan semangat dan saran dalam pekerjaan skripsi ini.

Akhir kata, semoga apa yang terdapat dalam skripsi ini dapat bermanfaat bagi pihak yang berkepentingan.

Wassalam.

Makassar, 02 Februari 2018

UNIVERSITAS ISLAM NEGERI
ALAUDDIN Firdayanti
M A K A S S A R

DAFTAR ISI

HALAMAN JUDUL.....	i
PERNYATAAN KEASLIAN SKRIPSI	ii
PENGESAHAN	iii
KATA PENGANTAR	iv
DAFTAR ISI.....	vi
DAFTAR TABEL.....	viii
PEDOMAN TRANSLITERASI	ix
ABSTRAK	xvii
BAB I PENDAHULUAN	1
A. Latar Belakang Masalah.....	1
B. Rumusan Masalah	10
C. Fokus Penelitian dan Deskripsi Fokus.....	10
D. Kajian Pustaka	11
E. Tujuan dan Kegunaan Penelitian.	14
BAB II TINJAUAN TEORETIS	15
A. Teori Efektivitas	15
B. Tinjauan Hukum Islam	18
C. Tinjauan Umum Anak Yatim	26
D. Peran Panti Asuhan	35
BAB III METODOLOGI PENELITIAN.....	45
A. Jenis dan Lokasi Penelitian	45
B. Pendekatan Penelitian.....	46
C. Sumber Data	46
D. Metode Pengumpulan Data	47

E. Instrumen Penelitian	48
F. Teknik Pengolahan dan Analisis Data	48
G. Pengujian Keabsahan Data.....	50
BAB IV HASIL PENELITIAN DAN PEMBAHASAN	51
A. Gambaran Umum Panti Asuhan Al-Bahri(LKSA)	51
B. Perspektif panti asuhan dalam melihat kesenjangan sosial anak yang tidak sesuai dengan UUD 1945 pasal 34 ayat 1.....	58
C. Peran Panti Asuhan Al-Bahri dalam Upaya Pembinaan Akhlak Anak Asuh	60
D. Perspektif Hukum Islam terhadap Anak Yatim yang Dididik Oleh Panti Asuhan Al-Bahri	64
BAB V PENUTUP	67
A. Kesimpulan	68
B. Implikasi Penelitian	68
DAFTAR PUSTAKA.....	69
DAFTAR RIWAYAT HIDUP	73
LAMPIRAN-LAMPIRAN.....	74

DAFTAR TABEL/ILUSTRASI

Gambar 1. Struktur Organisasi Panti Asuhan Al-Bahri.....	53
Tabel 1. Daftar Nama-nama Anak Panti Binaan Panti Asuhan Al-Bahri.....	56



PEDOMAN TRANSLITERASI DAN SINGKATAN

A. *Transliterasi Arab-Latin*

Daftar huruf bahasa Arab dan Transliterasinya ke dalam huruf Latin dapat dilihat pada tabel beriku :

1. Konsonan

Huruf Arab	Nama	Huruf Latin	Nama
ا	Alif	tidak dilambangkan	tidak dilambangkan
ب	Ba	b	Be
ت	Ta	t	Te
ث	Sa	s	es (dengan titik di atas)
ج	Jim	j	Je
ح	Ha	ḥ	ha (dengan titik di bawah)
خ	Kha	kh	ka dan ha
د	Dal	d	De
ذ	Zal	ẓ	zet (dengan titik di atas)
ر	Ra	r	Er
ز	Zai	z	Zet
س	Sin	s	Es
ش	Syin	sy	es dan ye
ص	Sad	ṣ	es (dengan titik di bawah)
ض	Dad	ḍ	de (dengan titik di bawah)
ط	Ta	ṭ	te (dengan titik di bawah)
ظ	Za	ẓ	zet (dengan titik di bawah)
ع	'ain	'	apostrof terbalik
غ	Gain	g	Ge
ف	Fa	f	Ef
ق	Qaf	q	Qi
ك	Kaf	k	Ka
ل	Lam	l	El
م	Mim	m	Em
ن	Nun	n	En
و	Wau	w	We
ه	Ha	h	Ha
ء	Hamzah	'	Apostrof
ي	Ya	y	Ye

Hamzah (ء) yang terletak di awal kata mengikuti vokalnya tanpa diberi tanda apa pun. Jika ia terletak di tengah atau di akhir, maka ditulis dengan tanda (').

2. Vokal

Vokal bahasa Arab, seperti vokal Bahasa Indonesia, terdiri atas vokal tunggal atau menoftong dan vokal rangkap atau diftong.

Vokal tunggal Bahasa Arab yang lambangnya berupa tanda atau harakat, transliterasinya sebagai berikut :

Tanda	Nama	Huruf Latin	Nama
ا	<i>Fathah</i>	A	a
اِ	<i>Kasrah</i>	I	i
اُ	<i>Dammah</i>	U	u

Vokal rangkap bahasa Arab yang lambangnya berupa gabungan antara harakat dan huruf, transliterasinya berupa gabungan huruf, yaitu :

Tanda	Nama	Huruf Latin	Nama
اِي	<i>fathah dan yaa'</i>	Ai	a dan i
اُو	<i>fathah dan wau</i>	Au	a dan u

Contoh:

كَيْفَ : *kaifa*

هَوَّلَ : *hauila*

3. Maddah

Maddah atau vocal panjang yang lambangnya berupa harakat dan huruf, transliterasinya berupa huruf dan tanda, yaitu :

Harakat dan Huruf	Nama	Huruf dan Tanda	Nama
ا... اِ... اُ...	Fathah dan alif atau yaa'	a	a dan garis di atas
اِي	Kasrah dan yaa'	i	i dan garis di atas
اُو	Dhammmah dan waw	u	u dan garis di atas

Contoh:

مات : *maata*

رَمَى : *ramaa*

قِيلَ : *qiila*

يَمُوتُ : *yamuutu*

4. *Taa' marbuutah*

Transliterasi untuk *taa'marbuutah* ada dua, yaitu *taa'marbuutah* yang hidup atau mendapat *harakat fathah, kasrah, dan dhammah*, transliterasinya adalah [t].sedangkan *taa' marbuutah* yang mati atau mendapat *harakat sukun*, transliterasinya adalah [h].

Kalau pada kata yang berakhir dengan *taa' marbuutah* diikuti oleh kata yang menggunakan kata sedang al- serta bacaan kedua kata tersebut terpisah, maka *taa' marbuutah* itu ditransliterasikan dengan ha [h].

Contoh :

الأَطْفَالِ رَوْضَةٌ : *raudah al- atfal*

الْفَاصِلَةُ الْمَدِينَةُ : *al- madinah al- fadilah*

الْحِكْمَةُ : *al-hikmah*

5. *Syaddah (Tasydid)*

Syaddah atau *tasydid* yang dalam sistem tulisan Arab dilambangkan dengan sebuah tanda *tasydid (َ)*, dalam transliterasi ini dilambangkan dengan perulangan huruf (konsonang anda) yang diberi tandasyaddah.

Contoh :

رَبَّنَا : *rabbanaa*

نَجَّيْنَا : *najjainaa*

الْحَقُّ : *al- haqq*

نُعَمَّ : nu"ima

عُدُوَّ : 'aduwwun

Jika huruf ع ber-*tasydid* di akhir sebuah kata dan didahului oleh huruf kasrah (يِّ) maka ia ditransliterasikan sebagai huruf *maddah* menjadi i.

Contoh :

عَلِيَّ : 'Ali (bukan 'Aliyyatau 'Aly)

عَرَبِيَّ : 'Arabi (bukan 'Arabiyyatau 'Araby)

6. Kata Sandang

Kata sandang dalam sistem tulisan Arab dilambangkan dengan huruf ال (*alif lam ma'arifah*). Dalam pedoman transliterasi ini, kata sandang ditransliterasikan seperti biasa, al-, baik ketika ia diikuti oleh huruf *syamsiyah* maupun huruf *qamariyah*. Kata sandang tidak mengikuti bunyi huruf langsung yang mengikutinya. kata sandang ditulis terpisah dari kata yang mengikutinya dan dihubungkan dengan garis mendatar (-).

Contoh :

الشَّمْسُ : al-syamsu (bukan asy-syamsu)

الزَّلْزَلَةُ : al-zalزالah (az-zalزالah)

الْفَلْسَفَةُ : al-falsafah

الْبِلَادُ : al-bilaadu

7. Hamzah

Aturan transliterasi huruf hamzah menjadi apostrof (') hanya berlaku bagi hamzah yang terletak di tengah dan akhir kata. Namun, bila hamzah terletak di awal kata, ia tidak dilambangkan, karena dalam tulisan Arab ia berupa alif.

Contoh :

تَأْمُرُونَ : ta'muruuna

النَّوْعُ : *al-nau'*

شَيْءٌ : *syai'un*

أَمْرٌ : *umirtu*

8. Penulisan Kata Bahasa Arab Yang Lazim Digunakan Dalam Bahasa

Indonesia

Kata, istilah atau kalimat Arab yang ditransliterasi adalah kata, istilah atau kalimat yang belum dibakukan dalam Bahasa Indonesia. Kata, istilah atau kalimat yang sudah lazim dan telah menjadi bagian dari perbendaharaan bahasa Indonesia, atau sering ditulis dalam tulisan Bahasa Indonesia, atau lazim digunakan dalam dunia akademik tertentu, tidak lagi ditulis menurut cara transliterasi di atas. Misalnya, kata Al-Qur'an (dari *Al-Qur'an*), al-hamdulillah, dan munaqasyah. Namun, bila kata-kata tersebut menjadi bagian dari satu rangkaian teks Arab, maka harus ditransliterasi secara utuh. Contoh :

Fizilaal Al-Qur'an

Al-Sunnah qabl al-tadwin

9. Lafz al-Jalaalah (الله)

Kata "Allah" yang didahului partikel seperti huruf *jar* dan huruf lainnya atau berkedudukan sebagai *mudaafilaih* (frasa nominal), ditransliterasi tanpa huruf hamzah.

Contoh :

بِإِذْنِ اللَّهِ *diinullah* بِإِذْنِ اللَّهِ *billaah*

Adapun taamarbuutah di akhir kata yang disandarkan kepada *lafz al-jalaalah*, ditransliterasi dengan huruf [t]. contoh :

hum fi rahmatillaah

10. Huruf Kapital

Walau sistem tulisan Arab tidak mengenal huruf capital (*All Caps*), dalam transliterasinya huruf-huruf tersebut dikenai ketentuan tentang penggunaan huruf capital berdasarkan pedoman ajaran Bahasa Indonesia yang berlaku (EYD). Huruf kapital, misalnya, digunakan untuk menuliskan huruf awal nama diri (orang, tempat, bulan) dan huruf pertama pada permulaan kalimat. Bila nama diri didahului oleh kata sandang (al-), maka yang ditulis dengan huruf kapital tetap huruf awal nama diri tersebut, bukan huruf awal kata sandangnya. Jika terletak pada awal kalimat, maka huruf A dari kata sandang tersebut menggunakan huruf capital (Al-). Ketentuan yang sama juga berlaku untuk huruf awal dari judul referensi yang didahului oleh kata sandang al-, baik ketika ia ditulis dalam teks maupun dalam catatan rujukan (CK, DP, CDK, dan DR). contoh:

Wa ma muhammadun illaa rasul

Inna awwala baitin wudi' alinnasi lallazii bi bakkata mubarakan

Syahru ramadan al-lazii unzila fih al-Qur'an

Nazir al-Din al-Tusi

Abu Nasr al- Farabi

Al-Gazali

Al-Munqiz min al-Dalal

Jika nama resmi seseorang menggunakan kata ibnu (anak dari) dan Abu (bapak dari) sebagai nama kedua terakhirnya, maka kedua nama terakhir itu harus disebutkan sebagai nama akhir dalam daftar pustaka atau daftar referensi. Contoh:

Abu Al-Wafid Mummad Ibn Rusyd, ditulis menjadi: Ibnu Rusyd, Abu Al-Walid Muhammad (bukan : rusyd, abu al-walid Muhammad ibnu) Nasr Hamid Abu Zaid, ditulis menjadi: Abu Zaid, Nasr Hamid (bukan: Zaid, Nasr Hamid Abu)

B. Daftar Singkatan

Beberapa singkatan yang dilakukan adalah :

Swt.	= <i>subhanallahu wata'ala</i>
Saw.	= <i>sallallahu 'alaihi wasallam</i>
r.a	= <i>radiallahu 'anhu</i>
H	= Hijriah
M	= Masehi
QS.../...4	= QS Al-Baqarah/2:4 atau QS Al-Imran/3:4
HR	= Hadis Riwayat

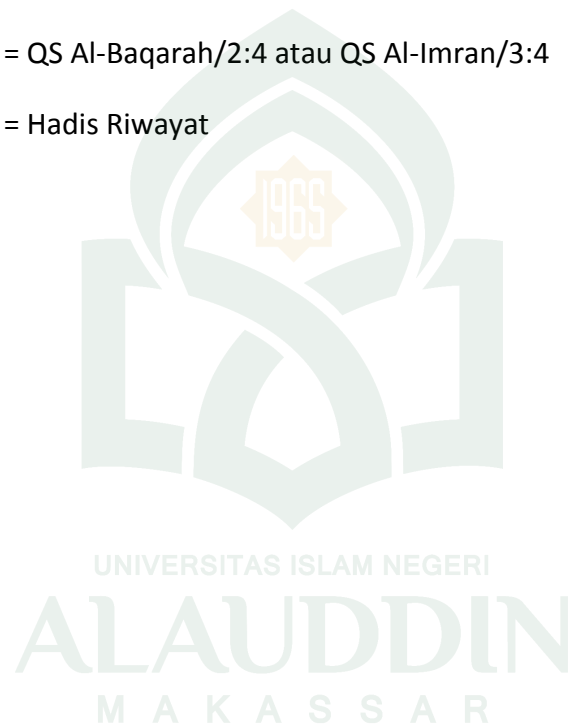

BAB 1

PENDAHULUAN

A. *Latar Belakang Masalah*

Anak adalah salah satu amanah sekaligus karunia Allah swt, bahkan anak dianggap sebagai harta kekayaan yang paling berharga dibandingkan kekayaan harta benda lainnya. Anak sebagai amanah Allah harus senantiasa dijaga dan dilindungi karena dalam diri anak melekat harkat, martabat, dan hak-hak sebagai manusia yang harus dijunjung tinggi begitupun dengan anak yatim adalah sosok manusia yang mendapat kedudukan khusus dan mulia di sisi Allah swt, oleh karena itu anak mempunyai kehidupan yang mulia dalam pandangan agama islam, maka anak harus diperlakukan secara manusiawi seperti diberi nafkah jasmani maupun rohani, sehingga kelak anak tumbuh menjadi anak yang berakhlak mulia seperti dapat bertanggung jawab dalam mensosialisasikan dirinya untuk mencapai kebutuhan hidupnya dimasa mendatang.¹ Dilihat dari sisi kehidupan berbangsa dan bernegara, anak adalah pewaris dan sekaligus potret masa depan bangsa di masa datang, generasi penerus cita-cita bangsa, sehingga setiap anak berhak atas kelangsungan hidup, tumbuh dan berkembang, berpartisipasi serta berhak atas perlindungan dari tindak kekerasan dan diskriminasi serta hak sipil dan kebebasan.²

Undang-undang nomor 39 Tahun 1999 tentang Hak Asasi Manusia telah mencantumkan tentang hak anak, pelaksanaan kewajiban tanggung jawab

¹Muhsin.Mari *Mencintai Anak Yatim* (Gema Insani Press) h.1.

²MusthofaSy. *Pengangkatan Anak Perspektif Hukum Islam* (Cet. I, kencana prenada media group), h.1.

orangtua, keluarga, masyarakat, pemerintah, negara untuk memberikan perlindungan terhadap anak. Meskipun demikian, dipandang masih sangat di perlukan suatu undang-undang yang khusus mengatur mengenai perlindungan anak sebagai landasan yuridis bagi pelaksanaan kewajiban tanggung jawab tersebut.

Anak adalah generasi penerus yang di masa depannya akan menjadi anggota masyarakat secara penuh dan mandiri, oleh karena itu, seorang anak sejak kecil harus sudah mulai belajar bermasyarakat, agar nantinya dia dapat tumbuh dan tumuh dan berkembang menjadi manusia yang dapat menjalankan fungsi-fungsi socialnya. Masyarakat adalah tempat hidup anak sebagai individu yang memberikan kemungkinan kepada anak untuk menjadi maju dan berkembang supaya kelak akan memakmurkan dunia sebagai *rahmatan lila'lamin* dan sebagai pewaris ajaran Islam. Pengertian ini mengandung arti bahwa setiap anak yang dilahirkan harus diakui, diyakini, dan diamankan sebagai implementasi amalan yang diterima oleh orangtua, masyarakat, bangsa dan negara.

Masyarakat adalah wadah dan wahana pendidikan, media kehidupan manusia, yang beragam menyangkut suku, agama, kegiatan kerja, tingkat pendidikan, social, ekonomi, dan sebagainya. Dengan demikian sejak kanak-kanak hingga dewasa dterlibat sebagai warga masyarakat bangsanya. Sejak lahir, di besarkan dan dididik dalam masyarakat. Maka pertumbuhannyapun secara langsung di pengaruhi oleh lingkungan social dimana anak itu hidup bermasyarakat.

Keluarga harus menyadari bahwa dirinya merupakan lapisan mikro dari masyarakat. Oleh karena itu, sejak awal orangtua sudah menyiapkan anaknya rangka untuk mengadakan hubungan social, yang didalamnya akan terjadi proses saling pengaruh mempengaruhi satu sama lain. Karena dalam masyarakat itu anak akan menghadapi nilai-nilai social budaya yang selalu berkembang, cita-cita social, dinamika ilmu pengetahuan, pengaruh kemajuan teknologi dan perkembangan keadaan ekonomi. Maka sejak awal, anak harus dibekali dengan berbagai persiapan, termasuk persiapan agamis dalam menghadapi dan mengalami hubungan social, antara keluarga dan masyarakat.

Dalam mendidik anak, masyarakat mempunyai pengaruh yang besar, menyangkut hal-hal sebagai konsekuensi interaksi sebagai berikut:

1. Anak akan mendapatkan pengalaman langsung setelah memperhatikan atau mengalami apa yang terjadi dalam masyarakat.
2. Membina anak-anak itu berasal dari masyarakat dan akan kembali ke masyarakat (setelah dididik oleh masyarakat).
3. Masyarakat dapat menjadi sumber pengetahuan.
4. Masyarakat membutuhkan orang-orang yang terdidik dan anak juga membutuhkan masyarakat untuk mengembangkan dirinya.³

Pendidikan terhadap anak dimulai sejak anak lahir ke dunia. Pada hakikatnya, anak yang baru saja lahir sudah berkewajiban menuntut ilmu. Bukankah saw. telah menegaskan bahwa kewajiban menuntut ilmu dimulai sejak masih kanak-kanak hingga masuk ke lianglahat. Oleh karena anak yang baru

³Munirah. *Peran Lingkungan dalam Pendidikan Anak suatu tinjauan dalam perspektif pendidikan Islam*(Cet. I; 2013 viii-226 halaman, 14 x 21 cm), h.140.

lahir belum bisa mencari ilmu sendiri, maka orang tuanyalah yang berkewajiban memberi informasi.

Mendidik anak, secara mutlak sulit dilakukan tingkat kesulitannya adalah dalam menemukan keseimbangan antara dua kutub yang berlawanan. Pada kutub pertama ditemukan anak dalam keadaan tak berdaya. Kemampuannya terbatas pada menangis, dan gerak naluriyah yang tak terarah. Sedang pada kutub lain ditemukan anak berada pada satu lingkungan yang menggoreskan pengaruhnya dalam kehidupannya dalam mengarungi kesenjangan antara kedua kutub itu, sang bayi dilengkapi dengan seperangkat sarana yang menakjubkan. Apabila potensi tersebut digarap dan diarahkan dengan baik, maka sarana tersebut akan merupakan modal untuk merealisasikan potensinya dalam rangka meraih kehidupan yang lebih baik untuk menyongsong masa depan yang lebih baik.⁴

Allah Swt. Dalam Al-Quran mengatakan bahwasanya anak itu sangat berharga dan bahkan anak tersebut dianggap sebagai perhiasan dunia. Dimana firman Allah Swt, dalam QS Al-Baqarah/ 220:

فِي الدُّنْيَا وَالْآخِرَةِ وَيَسْأَلُونَكَ عَنِ الْيَتَامَىٰ قُلْ إِصْلَاحٌ لَهُمْ خَيْرٌ وَإِنْ تُخَالِطُوهُمْ فَإِحْوَانُكُمْ وَاللَّهُ يَعْلَمُ الْمُفْسِدَ مِنَ الْمُصْلِحِ وَلَوْ شَاءَ اللَّهُ لَأَعْنَتَكُمْ إِنَّ اللَّهَ عَزِيزٌ حَكِيمٌ

Terjemahan:

“tentang dunia dan akhirat. dan mereka bertanya kepadamu tentang anak yatim, katakalah: "Mengurus urusan mereka secara patut adalah baik, dan jika kamu

⁴Muhammad Nur Abduh. *Anak Shaleh Merencanakan, Membentuk dan Memberdayakan*, (cet. Alauddin University Press), h.63-64.

*bergaul dengan mereka, Maka mereka adalah saudaramu; dan Allah mengetahui siapa yang membuat kerusakan dari yang Mengadakan perbaikan. dan Jikalau Allah menghendaki, niscaya Dia dapat mendatangkan kesulitan kepadamu. Sesungguhnya Allah Maha Perkasa lagi Maha Bijaksana.*⁵

Secara umum, pelaku pendidikan di lingkungan sekolah tidak bisa dilepaskan dari ketertiban orang tua yang merupakan lembaga pendidikan informal dalam keluarga. Demikian juga dengan lingkungan masyarakat tempat anak-anak berinteraksi yang merupakan lembaga nonformal. Sebab, semua usaha yang di lakukan oleh ketiga lembaga pendidikan yaitu keluarga, sekolah dan masyarakat, tertuju kepada satu tujuan umum, untuk membantu dan membentuk peserta didik mencapai kedewasaanya sehingga ia mampu berdiri sendiri, dalam masyarakat sesuai dengan nilai dan norma-norma yang berlaku di lingkungan masyarakatnya. Dengan demikian semua usaha pendidikan membantu perkembangan dirinya. Meskipun guru merupakan subyek utama yang akan mempengaruhi perkembangan kepribadian anak di sekolah. Namun lembaga pendidikan mempunyai tugas dan fungsi masing-masing, karena berkaitan erat dengan perkembangan usia dan kematangan anak didik serta pertumbuhan jasmaninya.⁶

Keluarga sebagai lembaga pendidikan pertama dan utama sangat berperan dalam proses internalisasi dan transformasi nilai-nilai keagamaan ke dalam pribadi anak. Kenyataan membuktikan bahwa anak-anak yang semasa kecilnya terbiasa dengan kehidupan keagamaan dalam hal ini terjadi dalam keluarga akan

⁵Kementrian Agama, *Al-Qur'an dan Terjemahannya*, No: P.VI/1/TL.02.1/111/2012 (Sukses Publishing, 2012), h. 36

⁶Munirah, *Peran Lingkungan dalam Pendidikan Anak suatu tinjauan dalam perpektif pendidikan islam*, h.85.

memberikan pengaruh positif terhadap perkembangan kepribadian anak selanjutnya. Oleh karena itu, sejak kanak-kanak anak seharusnya di biasakan ikut serta ke mesjid bersama-sama untuk menjalankan ibadah, mendengarkan khutbah atau ceramah-ceramah keagamaan dan kegiatan religus lainnya. Hal ini sangat penting, sebab anak yang terbiasa dalam keluarganya dengan pengetahuan keagamaan maka setelah dewasa merekapun tidak ada perhatian dengan kehidupan keagamaan.

Pengetahuan agama dan spiritual termasuk bidang-bidang pendidikan yang harus mendapat perhatian penuh oleh keluarga terhadap anak-anaknya. Pengetahuan agama sangat berarti dalam membangkitkan kekuatan dan kesediaan spiritual yang bersifat naluri yang ada pada anak melalui bimbingan agama dan pengamalan ajaran-ajaran agama yang tentu saja disesuaikan dengan tingkat dan usianya, sehingga dapat menolong untuk mendapatkan dasar pengetahuan agama yang berimplikasi pada kesadaran anak tersebut menjalank anajaran agama secara baik dan benar.

Keluarga memegang peranan penting dalam meletakkan pengetahuan dasar keagamaan kepada anak-anaknya. Untuk melaksanakan hal itu, terdapat cara-cara praktis yang harus digunakan untuk menemukan semangat keagamaan pada diri anak, yaitu :

- a. Memberikan teladan yang baik kepada mereka tentang kekuatan iman kepada Allah dan berpegang dengan ajaran-ajaran agama dalam bentuknya yang sempurna dalam waktu tertentu.
- b. Membiasakan mereka menunaikan syiar-syiar agama semenjak kecil sehingga penunaian menjadi kebiasaan yang mendarah daging, mereka

melakukan dengan kemauan sendiri dan merasa tentram sebab mereka melaksanakannya.

- c. Menyiapkan suasana agama dan spiritual yang sesuai dirumah di mana mereka berada.⁷

Al-Quran menjelaskan tentang anak-anak yatim dalam berbagai kaitan antara lain, dengan agama, keimanan, harta, warisan, rampasan perang, perkawinan, dan sebagainya. Hal ini menunjukkan bahwa persoalan anak yatim dalam Al-Quran bahkan semata-mata masalah social dan kemanusiaan, tapi juga berhubungan dengan persoalan keagamaan dan keimanan yang berpengaruh kelak di alam akhirat. Oleh karena itu masalah anak yatim dalam Islam termasuk hal yang sangat penting, sehingga memerlukan perhatian dan penanganan yang serius dari orang-orang yang memiliki kepedulian dan kecukupan. Allah memerintahkan orang-orang yang beriman dan bertaqwa agar memperhatikan, memelihara, membantu, menolong, dan melindungi anak yatim dengan cara-cara yang telah ditetapkan-Nya.⁸

Pengasuhan anak yang merupakan keadaan yang hampirumum di Indonesia itu merupakan keadaan yang jauh lebih baik daripada bila hanya anak mempunyai satu objek kelekatan saja dan kebetulan obyek kelekatan itu tidak ada. Yang penting disini yaitu bahwa anak harus diberi kesempatan untuk mengembangkan tingkahlaku lekatnya tadi, apakah ini tertuju pada satu orang atau pada beberapa orang secara tingkat pilihan. Bila anak tidak ada kesempatan untuk mengembangkan tingkah laku – tingkah laku sukar. Supaya anak dapat

⁷Munirah. *Peran Lingkungan dalam Pendidikan anak suatu tinjauan dalam perspektif pendidikan islam*, h.148-149.

⁸Muhsin. *Mari Mencintai Anak Yatim*, h.6.

melakukan tingkah laku lekat memang harus ada orang yang reserentif yaitu orang yang senang mengadakan interaksi dengan anak, misalnya membalas ketawa bila anak ketawa, menjawab pertanyaan-pertanyaan anak, suka memandang dan menimang-nimang, mengajak bicara, mengajak bermain, pokoknya yang memperhatikan anak secara khusus dan penuh kasih sayang dan terlihat bahwa menunjuk kepada pendidikan umum yang diterapkan, pengasuhan terhadap anak berupa suatu proses interaksi antara orangtua dan anak. Interaksi tersebut mencakup perawatan seperti dari mencukupi kebutuhan maka mendorong keberhasilan dan melindungi, maupun mensosialisasi yaitu mengajarkan tingkah laku umum yang diterima oleh masyarakat.

Pengertian panti asuhan adalah lembaga kesejahteraan sosial yang mempunyai tanggung jawab untuk memberikan pelayanan kesejahteraan sosial kepada anak terlantar melalui pelayanan pengganti atau perwalian anak dalam memenuhi kebutuhan fisik, mental dan sosial pada anak asuh sehingga memperoleh kesempatan yang luas, tepat dan memadai bagi perkembangan kepribadiannya sesuai dengan yang diharapkan sebagai bagian generasi cita – cita bangsa dan sebagai insan yang turut serta aktif di dalam bidang pembangun nasional (Departemen Sosial RI, 1995).

Fungsi Panti Asuhan;

1. Sebagai pusat pelayanan kesejahteraan anak
2. Sebagai pusat informasi dan konsentrasi kesejahteraan anak
3. Sebagai pusat pengembangan kepribadian.

Panti asuhan anak adalah proyek pelayanan dan penyantunan terhadap anak – anak yatim, yatim piatu, keluarga retak, dan anak terlantar dengan cara

memenuhi segala kebutuhan, baik berupa material maupun spiritual, meliputi: sandang pangan, papan, pendidikan, kesehatan. Dalam beberapa keadaan tertentu keluarga tak dapat menjalankan fungsinya dengan baik dalam pemenuhan kebutuhan anak yang kemudian menyebabkan ketelantaran pada anak. Beberapa penyebab ketelantaran anak, antara lain:

1. Orang tua meninggal dan atau tidak ada sanak keluarga yang merawatnya sehingga anak menjadi yatim piatu.
2. Orang tua tidak mampu (sangat miskin) sehingga tidak dapat memenuhi kebutuhan minimal anak – anaknya.
3. Orang tua tidak dapat dan tidak sanggup melaksanakan fungsinya dengan baik atau dengan wajar dalam waktu relative lama misalnya menderita penyakit kronis dan lain – lain (BKPA: pedoman panti asuhan, 1979).⁹

Panti asuhan sejak jaman dulu sudah menetapkan bahwa anak – anak yang sudah cukup besar akan melakukan magang di rumah –rumah. hal ini akan mengajarkan mereka untuk berkerja dan tidak bergantung dengan panti asuhan saja alias bisa mandiri nantinya.

Dikarenakan zaman dulu tidak ada sekolah, bila ada pun sangat mahal maka anak – anak yatim diajar oleh para pembina panti. Sedangkan zaman ini, banyak panti yang memberikan kesempatan untuk anak – anak pantinya agar bisa bersekolah. Kebanyakan panti hanya mewajibkan anak yatim bekerja setelah mereka minimal lulus SMA. “Panti Asuhan bukan hanya tempat menampung saja tetapi juga sebagai tempat untuk membimbing dan menjaga anak –anak yatim”¹⁰. Panti Asuhan Al-Bahri ini bertujuan memberikan pendidikan, baik pendidikan

⁹<http://nopinaahpharahap.blogspot.co.id/2014/11/panti-asuhan.html>(25maret 2017)

¹⁰Wordpress by Chris Pearson - Blogger by Blog Juragan(23 Maret 2017).

umum maupun pendidikan agama Islam bagi anak-anak dari keluarga miskin maupun sudah yatim piatu agar mereka berkesempatan untuk meningkatkan kesejahteraan dan kualitas hidupnya dimasa depan. Sehingga penulis menarik pembahasan dengan judul“ **TINJAUAN HUKUM ISLAM TERHADAP EFEKTIVITAS PANTI ASUHAN DALAM MEMBINA SERTA MENDIDIK ANAK YATIM**” Demi terselenggarakannya pembinaan anak yatim agar lebih bermoral agar lebih terdidik.

B. Rumusan Masalah

Bertitik tolak dari latar belakang masalah tersebut, maka dirumuskan pokok masalah yaitu Bagaimana tinjauan hukum Islam terhadap Efektifitas Panti Asuhan dalam Mendidik serta Membina Anak Yatim, adapun sub masalah yang akan di teliti yaitu sebagai berikut.

1. Bagaimana perspektif panti asuhan dalam melihat kesenjangan sosial anak yang tidak sesuai dengan UUD pasal 34?
2. Bagaimana peran panti asuhan Al-Bahri dalam upaya pembinaan akhlak anak asuh?
3. Bagaimana perspektif hukum Islam terhadap anak yatim yang dididik oleh panti asuhan?

C. Fokus penelitian dan Deskripsi Fokus

1. Fokus penelitian

Judul penelitian ini adalah “Tinjauan Hukum Islam Terhadap Efektivitas Panti Asuhan dalam Mendidik Serta Membina Anak Yatim” sehingga penelitian ini fokus pada efektivitas Panti Asuhan dalam Mendidik serta

Membina Anak Yatim dan pandangan hukum Islam terhadap Panti Asuhan dalam Mendidik serta Membina Anak Yatim.

2. Deskripsi Fokus

Agar tidak terjadi kesalahpahaman dalam mendefinisikan dan memahami penelitian ini, maka penulis akan mendeskripsikan pengertian beberapa variable yang dianggap penting.

- a. Hukum Islam adalah hukum yang bersumber dari Allah dan menjadi bagian agama Islam. Secara sederhana segera terlintas dalam pikiran peraturan-peraturan atau seperangkat norma yang mengatur tingkah laku manusia dan masyarakat, baik peraturan atau seperangkat norma itu berupa kenyataan yang tumbuh dan berkembang dalam masyarakat maupun peraturan atau norma yang dibuat dengan cara tertentu ditegakkan oleh penguasa.¹¹
- b. Efektif yaitu ada efeknya ataupun ada pengaruhnya.¹²
- c. Panti Asuhan adalah lembaga pelayanan dan penyantunan terhadap anak-anak yatim, piatu, yatim piatu, keluarga retak, dan anak terlantar dengan cara memenuhi segala kebutuhan, baik berupa material maupun spiritual, meliputi: sandang, pangan, papan, pendidikan dan kesehatan.¹³
- d. Mendidik yaitu memelihara dan memberi latihan (ajaran, tuntutan, pimpinan) mengenai akhlak dan kecerdasan pikiran.¹⁴

¹¹Mohammad Daud Ali, *Hukum Islam* (Cet. XIX; Jakarta : Raja Grafindo Persada, 2013), h. 12.

¹²W.J.S. Poerwadarminta. *Kamus Umum Bahasa Indonesia edisi ketiga* (Pusat Bahasa Departemen Pendidikan Nasional)h.311.

¹³Www.am-um.org (17 Oktober 2017).

¹⁴<http://kbbi.web.id/mendidik> (12Juli 2017)

D. Kajian Pustaka

Dalam kajian pustaka ini, penulis akan memaparkan tentang beberapa sumber yang membicarakan masalah tersebut di antaranya:

1. *Hukum pengangkatan anak perspektif Hukum Islam*, Andi Syamsu Alam dan Fauzan. Dalam bukunya menjelaskan tentang pengangkatan anak di Indonesia, faktor yang membelakangi adanya pengadopsian anak yaitu karena adanya masalah reproduksi dari pasangan suami istri sehingga mengakibatkan mereka tidak mempunyai jalan lain selain mengadopsi anak dari Panti Asuhan. Namun dalam buku ini tidak terlalu membahas tentang pengangkatan anak di Indonesia.
2. *Peran Lingkungan dalam Pendidikan Anak Suatu Tinjauan dalam perspektif Pendidikan Islam*, Munirah,.Dalam bukunya membahas tentang peran lingkungan dalam pendidikan anak, Suatu Tinjauan dalam Perspektif Pendidikan Islam. Persoalan yang menjadi intitesi sini bertitik tolak dari adanya tiga lingkungan yang sangat berpengaruh dalam proses pembentukan dan perkembangan kepribadian anak didik. Agar persoalan tersebut dapat terjawab dengan utuh, sistematis dan terarah, maka penulis merinci menjadi tiga pembahasan utama. Pertama, pengertian dan ruang lingkup pendidikan di rumah, sekolah dan masyarakat. Ketiga, peran pendidikan di rumah, sekolah dan masyarakat terhadap perkembangan anak. Namun dalam buku ini tidak membahas tentang pendidikan agama yang lebih dominan kepada perspektif hukum Islam.
3. *Mari Mencintai Anak Yatim*, Muhsin. Dalam bukunya menjelaskan tentang rasa mengasihi Anak Yatim dan kedudukan Anak Yatim, tentunya

menganjurkan kita untuk mempunyai perhatian dan tanggung jawab lebih terhadap mereka. Anak Yatim telah merasakan kemalangan akibat kehilangan pegangan dalam hidup, yaitu orang tua. Akibatnya, tentu saja mengakibatkan mereka kehilangan akses untuk mendapatkan kasih sayang, kehangatan, dan pendidikan dasar emosional di keluarga. Nafkah lahir berupa kebutuhan pokok hidup mereka juga terancam, demikian pula kebutuhan pendidikan formal akademik mereka. Namun dalam buku ini tidak menjelaskan bagaimana kedudukan anak yatim yang ditinjau dari hukum Islam.

4. *Bagaimana Mempengaruhi Anak*, Charles Schaefer Ph.D. Dalam bukunya menjelaskan tentang pandangan luas terhadap pemeliharaan anak. Bagaimana memahami tingkahlaku, memberikan perhatian serta dorongan terhadap anak agar terjalin hubungan yang harmonis dan efektif, pemeliharaan anak nanti dibagi menjadi 2 bagian utama. (1) berkenaan dengan cara membentuk kedisiplinan secara efektif (2) berhubungan dengan bentuk kasih sayang yang dekat antara keduaorangtua dengan anak, serta cara membentuk hubungan keluarga secara positif. Namun dalam buku ini hanya membahas tentang bagaimana cara mempengaruhi anak supaya berkelakuan baik.
5. *Anak Shaleh (Merencanakan, Membentuk, dan Memberdayakan)*, Muhammad NurAbduh. Dalam bukunya menjelaskan tentang bagaimana merencanakan, membentuk dan memberdayakan anakyang dilakukan orangtua sebagai tanggung jawabnya terhadap anak dengan berlandaskan nilai baik dan terpuji bersumber dari Al-quran dan sunnah supaya kelak anak

tersebut yang telah dibentuk kepribadiannya sejak kecil bisa memposisikan dirinya dengan hal-hal yang positif. Namun dalam buku ini tidak membahas tentang bagaimana orangtua atau mendidik anak supaya anak mempunyai rasa tanggung jawab.

6. *Masa balita (Suatu Tinjauan Psikologi sPraktis)*, Siti Rahayu Haditono. Dalam bukunya menjelaskan tentang bagaimana peninjauan anak dan pola pengasuhan yang di berikan orangtua terhadap anak. Namun dalam buku ini hanya menjelaskan tentang masa pertumbuhan balita.

E. Tujuan dan kegunaan penelitian

1. Tujuan Penelitian

Tujuan yang ingin di capai dari penelitian ini sebagai berikut :

- a. Untuk mengetahui sistem pengasuhan yang di terapkan dipanti asuhan.
- b. Untuk mengetahui bagaimana peran panti asuhan Al-Bahri dalam upaya pembinaan akhlak pada anak asuh.
- c. Untuk mengetahui bagaimana perspektif Hukum Islam terhadap anak yatim yang dididik oleh panti asuhan.

2. Kegunaan Penelitian

Adapun manfaat dari penelitian ini adalah sebagai berikut :

- a. Teoretis

Dengan adanya penelitian ini diharapkan dapat bermanfaat bagi penulis dan memberikan ilmu pengetahuan baru kepada pihak yayasan guna memberikan bentuk pendidikan dan pembinaan yang layak untuk anak yatim piatu.

b. Praktis

Tulisan ini dapat memberikan wawasan pemikiran pada semua pihak yang terkait dalam menangani masalah pendidikan serta pembinaan kepada anak yatim piatu.



BAB II

TINJAUAN TEORETIS

A. Teori Efektifitas

Menurut Kamus Besar Indonesia kata efektivitas adalah gambaran tingkat keberhasilan atau keunggulan dalam mencapai sasaran yang telah ditetapkan.¹⁵ Efektivitas umumnya dipandang sebagai tingkat pencapaian operatif dan operational. Dengan demikian pada dasarnya efektivitas adalah tingkat pencapaian tujuan atau sasaran organisasional sesuai yang diterapkan. Efektivitas adalah seberapa baik pekerjaan yang dilakukan, sejauh mana seseorang menghasilkan keluaran sesuai dengan yang diharapkan ini.¹⁶ Dari defenisi tersebut dapat dilakukan efektif apabila hal tersebut sesuai dengan yang dikehendaki.

Efektivitas suatu peraturan harus teritegrasinya ketiga elemen hukum baik penegak hukum, subtansi hukum, maupun budaya hukum masyarakat, sehingga tidak terjadi ketimpangan antara *das solen* dan *das sein*. Hal ini sesuai dengan pendapat Lowrence M. Friedman yang mengemukakan dalam sistem hukum terdapat tiga unsur yaitu struktur, subtansi dan culture hukum.¹⁷

Menurut Sedarmayanti efektivitas merupakan suatu ukuran yang memberikan gambaran seberapa jauh target dapat tercapai. Selain itu ukuran

¹⁵ Kementrian Pendidikan Dan Kebudayaan, *Kamus Besar Bahasa Indonesia untuk Pelajar* (Surabaya: Amelia Surabaya, 2003), h. 129.

¹⁶ Melati Lie, “*Efektifitas Pengukuran Kinerja Badan Kepegawaian Daerah Kota Palopo*”, skripsi (Makassar: Fak. Ilmu Sosial dan Ilmu Politik Universitas Hasanuddin, 2015), h. 8.

¹⁷ Destriana Alviani, “*Efektifitas Lembaga Pemasyarakatan Dalam Pembinaan Narapidana Di Lembaga Pemasyarakatan Kelas II A Denpasar*”, Skripsi (Denpasar: Fak. Hukum Universitas Udayana, 2015), h. 20-21.

efektivitas untuk suatu organisasi atau lembaga dapat dilihat dari beberapa criteria yaitu:

1. Input
2. Proses produksi,
3. Hasil,
4. Produktivitas.¹⁸

Efektifitas hukum berarti bahwa orang benar-benar berbuat sesuai dengan norma-norma hukum sebagaimana mereka harus berbuat, bahwa norma-norma itu benar-benar diterapkan dan dipatuhi.¹⁹ Ketika ingin mengetahui sejauh mana efektivitas dari hukum, maka pertama-tama harus mengukur sejauh mana aturan hukum ditaati. Jika suatu aturan hukum ditaati oleh sebagian besar target yang menjadi target kenyataannya, maka dapat dikatakan bahwa aturan hukum yang bersangkutan efektif. Namun demikian sekalipun dapat dikatakan aturan yang ditaati itu efektif, tetapi masih dapat dipertanyakan lebih jauh derajat efektivitasnya.²⁰

Teori efektifitas hukum menurut SoerjonoSoekanto bahwa efektif atau tidaknya suatu hukum ditentukan 5 faktor, yaitu:

1. Faktor hukumnya sendiri (Undang-Undang),
2. Faktor penegak hukum, yaitu pihak-pihak yang membentuk dan menerapkan hukum.
3. Faktor sarana atau fasilitas yang mendukung penegak hukum,

¹⁸Sedarmayanti, *Sumber Daya Manusia Dan Produktivitas Kerja* (Cet. Ketiga; Bandung: Mandar Maju, 2009), h. 59-60.

¹⁹ Hans Kelsen, *Teori Umum Tentang Hukum Dan Negara* (Cet. VII ; Bandung: Nusa Media, 2011), h.195-202.

²⁰ Achmad Ali, *Menguak Teori Hukum (Legal Theory) dan Teori Peradilan (Judical Prudence)* (Cet. 1; Jakarta: Kencana Pranada Media Grup, 2009), h.375.

4. Faktor masyarakat, yakni lingkungan dimana hukum tersebut berada dan ditetapkan.²¹

Selain itu ketaatan hukum dapat dibedakan berdasarkan kualitasnya dalam tiga jenis, seperti yang dikemukakan H.C Kelman, yaitu:

1. Ketaatan yang bersifat *Compliance*, yaitu jika seseorang mentaati suatu aturan, hanya karena takut karena sanksi. Kelemahan ketaatan jenis ini, karena ia membutuhkan pengawasan yang terus menerus.
2. Ketaatan yang bersifat *Conformity*, yaitu jika seseorang mentaati suatu aturan hanya karena takut hubungan baiknya dengan pihak lain menjadi rusak.
3. Ketaatan yang bersifat *Internalization*, yaitu seseorang mentaati suatu aturan, benar-benar karena ia merasa bahwa aturan-aturan itu sesuai dengan nilai-nilai intrinsik yang dianutnya.²²

B. Tinjauan Hukum Islam

1. Definisi Hukum Islam

Hukum Islam adalah hukum yang bersumber dari dan menjadi bagian agama Islam.²³

Setidaknya ada empat nama yang sering dikaitkan kepada hukum Islam, yaitu *syari'ah fiqh*, *hukum syarak*, dan *qanun*.

²¹ "Tori Efektivitas Hukum", Situs Resmi Academia.
http://www.academia.edu/95689990/Teori_Efektivitas_Hukum (11Februsri 2017).

²² Achmad Ali, *Menguak Teori Hukum (Legal Theory) dan Teori Peradilan (Judicial Prudence)* (Cet. 1; Jakarta: Kencana Pranada Media Grup, 2009), h. 347-348

²³ Mohammad Daud Ali, *Hukum Islam: Pengantar Ilmu Hukum dan Tata Hukum Islam di Indonesia* (Jakarta Raja Grafindo Persada, 2007), h. 42.

Syari'ah biasanya dipakai dalam dua pengertian, dalam arti luas dan dalam arti sempit. Dalam arti luas *syari'ah* merupakan himpunan atau petunjuk yang bersumber kepada Wahyu Ilahi untuk mengatur system kepercayaan dan tingkah laku konkret manusia dalam berbagai dimensi hubungan. Dengan demikian, *syari'ah* dalam arti luas meliputi dua aspek agama Islam, yaitu aqidah dan amaliah. *Syari'ah* dalam arti sempit merujuk kepada himpunan norma yang bersumber kepada Wahyu Ilahi yang mengatur tingkah laku konkret manusia dalam berbagai dimensi hubungannya. Dengan demikian, *syari'ah* dalam arti sempit merupakan bagian dari *syari'ah* dalam arti luas.²⁴

fiqh di dalam bahasa arab artinya paham atau pengertian. Kalau dihubungkan dengan perkataan. Dapat juga dirumuskan dengan kata-kata lain, ilmu *fiqh* adalah ilmu yang bertugas dan menentukan dan menguraikan norma-norma hukum dasar yang terdapat di dalam al-Quran dan ketentuan-ketentuan umum yang terdapat dalam Sunnah Nabi yang direkam dalam kitab-kitab hadis.²⁵

fiqh merupakan himpunan norma atau aturan yang mengatur tingkah laku, baik berasal langsung dari al-Quran dan Sunnah Nabi Muhammad saw. maupun dari hasil ijtihad para ahli hukum Islam.

Hukum Syarak merujuk kepada dua norma atau kaidah yang membentuk *syari'ah* dan *fiqh*. Himpunan norma atau hukum *syarak* ini membentuk *syari'ah*

²⁴Mustofa dan Abdul Wahid, *Hukum Islam Kontemporer* (Cet, Kedua; Jakarta: Sinar Grafika Offset, 2009), h. 1-2

²⁵ Mohammad Daud Ali, *Hukum Islam: Pengantar Ilmu Hukum dan Tata Hukum Islam di Indonesia* (Jakarta: Raja Grafindo Persada, 2007), h. 48

atau *fiqh*. Norma atau Hukum Syarak yang membentuk *syari'ah* atau *fiqh* ini meliputi norma-norma *wad'I* seperti sebab dan penghalang.²⁶

Qanun menggambarkan bagian *syari'ah* yang telah dipositivisasi dan diintegrasikan oleh pemerintah menjadi hukum negara, seperti hukum perkawinan (UU No. 1 Tahun 1974), hukum wakaf (UU No. 41 Tahun 2004). Selain itu, *qanun* juga merujuk pada kepada berbagai peraturan perundangan yang dikeluarkan oleh pemerintah di negeri Muslim dalam rangka pelaksanaan *syari'ah* dan mengisi kekosongan serta melengkapi *syari'ah*.²⁷

2. Ruang Lingkup Hukum Islam

Hukum Islam tidak membedakan antara hukum perdata dengan hukum public. Yang disebutkan adalah bagian-bagiannya saja seperti misalnya, *Munakahat*, *wirrasah*, *muamalat*, *jinayat*, *Khilafah*, *Siyar*, *mukhasamah*. *Munakahat* mengatur segala sesuatu yang berhubungan dengan perkawinan, perceraian serta akibatnya.

Wirrasah segala masalah pewaris, ahli waris, harta peninggalan serta pembagian warisan.

Muamalat dalam arti khusus, mengatur masalah kebendaan dan hak-hak tas benda, tata hubungan manusia, dalam soal jual-beli, sewa-menyewa, pinjam-meminjam, perserikatan dan sebagainya. *jinayat* yang memuat aturan mengetahui perbuatan yang diancam dengan hukuman baik dakamjarimahhudud maupun jarimah *ta'zir*. Yang dimaksud dengan dengan jarimah adalah perbuatan pidana

²⁶Mustofa dan Abdul Wahid, *Hukum Islam Kontemporer* (Cet. Kedua; Jakarta: Sinar Grafika Offset, 2009), h. 2-3

²⁷Mustofa dan Abdul Wahid, *Hukum Islam Kontemporer*, h. 3.

yang telah ditentukan bentuk dan batas hukumannya dalam al-Quran dan Sunnah Nabi Muhammad.

Jarimah *ta'zir* adalah perbuatan pidana yang bentuk dan ancaman hukumannya ditentukan oleh penguasa sebagai pelajaran bagi pelaku.

Khilafah membicarakan soal kepala negara, pemerintahan, baik pemerintahan pusat, maupun daerah, tentara, pajak, dan sebagainya. *Siyar* mengatur urusan peran dan damai, tata hubungan dengan pemeluk agama dan Negara lain. *mukhasamah* mengatur soal peradilan, kehakiman dan hukum acara.²⁸

Kalau bagian-bagian hukum Islam itu disusun menurut sistematik hukum barat yang membedakan antara hukum public seperti yang diajarkan dalam pengantar Ilmu Hukum di tanah air, sususnan hukum muamalah dalam arti luas itu adalah sebagai berikut:

Hukum Perdata Islam adalah *Munakahat, wirasah, muamalat*. Sedangkan hukum public Islam adalah *jinayat, Khilafah, Siyar, mukhasamah*.

Dalam hukum Islam perbuatan pidana dikenal dengan dengan jinayah, Jinayah menurut bahasa adalah nama bagi hasil perbuatan seseorang yang dan apa yang diusahakan. Sedangkan menurut *fuqaha jinayah* adalah suatu istilah untuk perbuatan yang oleh syara' baik perbuatan tersebut mengenai jiwa, harta dan lainnya. Dalam konteks ini *jinayah* sama dengan *jarimah*. Pengertian jarimah sebagaimana dikemukakan oleh Iman Al Mawardi adalah perbuatan-perbuatan

²⁸ Mohammad Daud Ali, *Hukum Islam: Pengantar Ilmu Hukum dan Tata Hukum Islam di Indonesia* (Jakarta: Raja Grafindo Persada, 2007), h. 56-58

yang dilarang oleh syara' yang diancam oleh Allah dengan hukuman had atau *ta'zir*.²⁹

3. Sumber Hukum Islam

a. Al-Quran

Al-Quran adalah sumber ajaran Islam yang pertama, menurut kumpulan Wahyu-Wahyu Allah yang disampaikan kepada Nabi Muhammad saw. Diantara kandungan isinya ialah peraturan-peraturan hidup untuk mengatur keidupan manusia dalam hubungannya dengan Allah, hubungan dengan perkembangan dirinya, hubungan dengan sesama manusia, dan hubungannya dengan alam beserta makhluk lainnya.³⁰

b. Sunnah

Sunnah nabi Muhammad saw. merupakan sumber ajaran Islam yang kedua. Karena, hal-hal yang diungkapkan oleh al-Quran yang bersifat umum atau memerlukan penjelasan, maka Nabi Muhammad saw. Menjelaskan melalui sunnah. Sunnah adalah perbuatan, perkataan, dan perizinan Nabi Muhammad saw. Pengertian sunnah yang demikian mempunyai kesamaan pengertian hadis.³¹

c. Ijmak

Ijmak menurut bahasa, artinya kesepakatan. Adanya menurut istilah, ijmak berarti kebulatan pendapat para *mujtahidin* pada suatu masa dalam menetapkan suatu hukum yang tidak ditemukan dalilnya secara tegas dalam

²⁹ Ahmad Wardi Muchlis, *Pengantar dan Asa Hukum Pidana Islam Fiqih Jinayah* (Cet. Kedua; Jakarta: Sinar Grafika, 2006), h. 1-2.

³⁰ Zainuddin Ai. *Hukum Pidana Islam* (Cet. Pertama; Jakarta: Sinar Grafika, 2007), h.15.

³¹ Zainuddin Ali, *Hukum Pidana Islam*, h. 16

al-Qur'an atau hadis. Meskipun ijmak menangani masalah-masalah yang tidak ada dalil hukumnya secara tegas dan jelas dari al-Quran dan hadis., namun prosesnya tidak boleh lepas dari landasan al-Quran dan hadis yang merupakan sumber kaidah dasar agama.

d. Qiyas

Qiyas menurut bahasa artinya ukuran. Menurut istilah qiyas adalah hukum yang telah ditetapkan dalam suatu benda atau perkara, kemudian diberikan pula kepada suatu benda atau perkara lain yang dipandang memiliki asal, cabang, sifat, dan hukum yang sama dengan suatu benda atau perkara yang telah ada hukumnya.³²

Dalam praktik baik berupa keputusan hakim maupun amalan-amalan umat Islam dalam masyarakat, mendahulukan kewajibandari hak, amal dari pahala, dapat dibagi menjadi hukum taklifi dan hukum *wadh'I* yang mengandung sebab, syarat, halangan terjadi

4. Ciri-ciri Hukum Islam

Ciri-ciri utama hukum Islam, merupakan bagian dan bersumber dari agama Islam mempunyai hubungan yang erat dan tidak dapat dipisahkan dari iman atau akidah dan kesusilaan atau akhlak Islam. mempunyai dua istilah kunci yakni syari'ah dan fiqh. Syariat terdiri dari wahyu Allah dan sunnah Nabi Muhammad, fiqh adalah pemahaman dan hasil pemahaman manusia tentang syari'ah, terdiri dari dua bidang utama yakni ibadah dan muamalah dalam arti khusus dan luas bersifat tertutup karena telah sempurna dan dan

³²Mustofa dan Abdul Wahid, *Hukum Islam Kontemporer*, h. 14-15.

muamalah dalam arti khusus dan luas bersifat terbuka untuk dikembangkan oleh manusia yang memenuhi syarat dari masa ke masa.

Strukturnya berlapis, terdiri dari naskh atau teks al-Qur'an, Sunnah Nabi Muhammad (untuk syari'ah), hasil ijtihad manusia yang memenuhi syarat tentang Wahyu dan Sunnah, pelaksanaanya atau terwujudnya hubungan hukum.³³

5. Tujuan Hukum Islam

Kalau dipelajari dengan eksama ketetapan Allah dan ketentuan Rasul yang terdapat di dalam al-Qur'an dan kitab-kitab Hadis yang sahih, maka tujuan Islam dapat dilihat dari dua segi, yakni:

Pemeliharaan agama, merupakan tujuan pertama hukum Islam, karena agama merupakan pedoman hidup manusia dan dalam agama Islam selain komponen aqidah yang merupakan pegangan hidup setiap muslim serta akhlak yang merupakan sikap hidup seorang muslim baik berhubungan dengan Tuhannya, maupun dalam berhubungan dengan setiap manusia lainnya dan benda dalam masyarakat. Karena itu Islam wajib melindungi agama yang dianut orang lain dan menjamin kemerdekaan setiap orang untuk beribadat menurut keyakinannya.

Pemeliharaan jiwa, merupakan tujuan kedua karena hukum Islam wajib memelihara hak manusia untuk hidup dan mempertahankan kehidupannya. Hukum Islam melarang pembunuhan.

³³ Mohammad Daud Ali, *Hukum Islam: Pengantar Ilmu Hukum dan Tata Hukum Islam di Indonesia* (Jakarta: Raja Grafindo Persada, 2007), h. 58-59

Pemeliharaan akal, sangat dipentingkan dalam hukum Islam, karena dengan menggunakan akalnya manusia dapat berpikir tentang Allah, alam semesta dan dirinya sendiri. Dan untuk memelihara akal itulah hukum Islam melarang meminum minuman yang memabukkan yang disebut dengan sebutan khamar dan menghukum setiap perbuatan yang dapat merusak akal manusia.

Pemeliharaan keturunan, agar kemurnian darah dapat dijaga dan kelanjutan umat manusia dalam diteruskan, tercerminkan dalam hubungan darah yang menjadi syarat untuk dapat saling mewaris.

Pemeliharaan harta, harta adalah pemberian Tuhan kepada manusia, agar manusia dapat mempertahankan hidup dan melangsungkan kehidupannya. Karena itu, hukum Islam melindungi hak manusia untuk memperoleh harta dengan cara-cara yang halal dan sah serta melindungi kepentingan harta seseorang.

6. Dasar Penetapan Hukum Islam

Hukum syariat atas suatu fakta ditetapkan melalui nas dan didasarkan pada suatu *Ilat* atau motif penetapan hukum, maka hukum syariat dapat diterapkan pada fakta lain yang tidak ada nasnya yang memiliki *Ilat* yang sama. Untuk memahami makna dan hakekat hukum atau aturan-aturan yang telah di syari'atkan Allah swt. Bukanlah persoalan yang mudah. Hal ini dapat di pahami bahwa semua aturan yang telah ditetapkan Allah swt tersebut, pada akhirnya Dia sendiri yang mengetahui hakekatnya. Meskipun demikian, kita

sangat berkehendak untuk mengetahui dan memahami keberadaan dan alasan-alasan yang melatarbelakangi penetapan aturan –aturan hukum tersebut.³⁴

C. Tinjauan Umum Anak Yatim

1. Pengertian Anak Yatim

Anak yatim tercatat dalam beberapa ayat Al-Qur'an. Mereka disebut-sebut, baik dengan (jamak). Mereka mendapatkan perhatian yang begitu besar dari Allah swt. Begitu pula, nama mereka banyak tertera dalam hadits. Hal ini berarti, mereka tergolong yang mendapatkan kasih sayang Rasulullah saw. Bahkan Allah swt. Dan Rasulullah saw. Memerintahkan agar manusia memperdulikan nasib mereka yang kebanyakan mereka tergolong dhuafa dan terlantar dengan melaksanakan aktivitas penyantunan social dalam masyarakat. Mereka tekah menderita pada usia dan masa kanak-kanak, menjadi orang yang dhuafa dan terlantar. Karena kehilangan orangtua, mereka tidak lagi mendapatkan perhatian dan kasih sayang yang cukup, sebagaimana layaknya anak-anak lain. Mereka kehilangan tempat berlindung dan mengadu. Tak ada lagi yang memberikan nafkah, makanan, dan pakaian secara layak. Bahkan, untuk mereka tidak ada lagi bimbingan dan pendidikan yang menyentuh hati dan jiwa. Keadaan inilah yang menempatkan mereka pada posisi yang mulia disisi Allah swt. Dan Rasulullah saw.

Untuk itulah anak-anak yatim membutuhkan kehadiran orangtua asuh. Yaitu orang yang mengikhhlaskan dan mengorbankan diri termasuk harta untuk merawat mereka. Keberadaan orangtua asuh sekurang kurangnya dapat menjadi

³⁴ Achmad Musyahid, S.Ag.,M.Ag. *Melacak Aspek-aspek Sosiologis Dalam Penetapan Hukum Islam*(Cet. I 2012 Alauddin University Press), h. 52

pengganti orangtua mereka yang telah tiada. Melalui orangtua asuh, mereka dapat memperoleh nafkah dan kebutuhan sehari-hari, selain mendapatkan perhatian dan kasih sayang yang cukup. Bahkan mendapatkan bimbingan dan pendidikan yang berkaitan dengan pengetahuan, moral, dan agama. Meski demikian, anak-anak yatim tetap memerlukan kehadiran orangtua asuh. Sebab, dari mereka siapa lagi mereka memperoleh perhatian dan bantuan. Selama belum mandiri, mereka tetap membutuhkan tempat bernaung dan berlindung dalam masyarakat. Mereka dapat bersama-sama tinggal di rumah orangtua asuh atau tinggal di rumah keluarga sendiri. Atau mereka dapat pula tinggal dalam asrama panti asuhan, pesantren, atau masjid. Namun lebih baik yang menurut ajaran Rasulullah saw. ialah merawat dan mengasuh mereka dalam rumah-rumah muslim, sehingga keimanan dan keislaman mereka tetap terjaga.

Anak yatim yang tinggal dalam rumah-rumah muslim dapat saja menjadi anak angkat. Apalagi kedudukan anak angkat lebih tinggi dari pada anak asuh. Sebagai anak angkat mereka akan mendapatkan perhatian dan kasih sayang lebih besar dari orangtua angkat mereka. Namun demikian, anak angkat tetap tidak dapat disejajarkan dengan anak kandung. Allah dan Rasul-Nya telah mengatur. Orang-orang yang merawat dan mengasuh anak yatim mempunyai kewajiban terhadap mereka. Anak dhuafa ini seharusnya mendapatkan perlindungan hak, jiwa, harta, dan masa depannya.³⁵

2. Hak-hak Anak Yatim

Allah juga memerintahkan kepada hamba-hamba-Nya agar memenuhi hak-hak anak yatim, antara lain sebagai berikut

³⁵Muhsin. *Mari Mencintai Anak Yatim*, h. 1-3 .

a. Harta Peninggalan Orang Tua

Disini dijelaskan bahwa harta peninggalan orangtua anak-anak yatim itu baru dapat diserahkan dengan syarat mereka telah capai usia balig (dewasa) dan cerdas (pandai mengurus harta).

b. Harta Warisan Orang Lain

Al-Qur'an menyebutkan,

رُفَاقَوْلًا لَهُمْ وَقُولُوا مِنْهُ فَأَرْزُقُوهُمْ وَالْمَسْكِينُ وَالْيَتَامَى الْقُرْبَىٰ أُولُو الْقِسْمَةِ حَضَرُوا إِذَا



Terjemahan:

“dan apabila sewaktu pembagian itu hadir beberapa kerabat,, anak-anak yatim dan orang-orang miskin, Maka berilah mereka dari harta itu (sekedarnya) dan ucapkanlah kepada mereka Perkataan yang baik.(QS. An-Nisaa : 8).³⁶

Kerabat disini Maksudnya : Kerabat yang tidak mempunyai hak warisan dari harta benda pusaka. Pemberian sekedarnya itu tidak boleh lebih dari sepertiga harta warisan.

Hal ini berarti, hak anak-anak yatim juga berada dalam harta waris siapapun, meski dalam tuntunan syariat Islam tidak mendapatkan persentase yang ditetapkan, sebagaimana yang diperoleh ahli warisnya. Oleh karena itu, bagi siapa saja yang tengah membagi-bagikan harta warisan, hendaknya tidak melupakan hak dan bagian orang-orang miskin dan anak-anak yatim.

c. Ghanimah

Oleh karena itu, ketika membagi-bagikan ghanimah sebagai harta hasil rampasan dari musuh setelah peperangan berlangsung, Rasulullah saw. Tidak melupakan hak dan bagian anak-anak yatim.³⁷

³⁶Kementrian Agama, *Al-Quran dan Terjemahannya*, h. 79 .

3. Larangan Terhadap Anak Yatim

Dalam Al-Qur'an dijelaskan pula tentang beberapa larangan bagi siapapun terhadap anak-anak yatim secara sewenang-wenang (zalim):

a. Bertindak sewenang-wenang (zalim)

Orang-orang yang memelihara dan mengurus anak-anak yatim hendaknya dapat menjaga amarah dan mengendalikan diri agar tidak bertindak sewenang-wenang terhadap mereka seperti menyakiti rohani dan jasmani atau menyalahgunakan harta peninggalan orangtua mereka.

b. Menukar harta mereka

Mereka yang memelihara dan mengurus anak-anak yatim dan harta benda diingatkan oleh Allah agar tidak menukar harta benda anak yatim dengan harta milik pribadi, Apalagi kalau sampai mereka menukar harta benda anak-anak yatim dari yang baik-baik dengan sesuatu yang buruk, sehingga nilainya lebih rendah dari sebelumnya. Sudah sepatutnya jika harta benda mereka itu tetap dipelihara sebagaimana adanya secara utuh.

c. Mendekati harta mereka

Harta mereka memang harus dijaga keberadaannya agar tetap utuh, baik jumlah, bentuk, maupun nilainya. Selain itu, pemeliharaan itu juga diperlukan, agar tidak mengganggu harta mereka apalagi sampai tertukar atau hilang. Oleh sebab itu Allah swt. Melarang siapapun mendekati apalagi mengambil harta mereka.

³⁷Muhsin. *Mari Mencintai Anak Yatim*, h. 11 .

d. Ingkar janji

Allah melarang siapapun terutama yang berhubungan dengan penyerahan harta milik mereka untuk ingkar janji terhadap anak-anak yatim. Apabila anak-anak yatim telah terlihat sudah dewasa dan cerdas, orang-orang yang mengasuh dan mengurus hendaknya memenuhi janji dan menyerahkan harta yang mereka kuasai itu.

e. Memakan harta mereka

Allah swt. Juga melarang siapapun memakan harta anak-anak yatim, memakan harta anak-anak yatim termasuk memakan barang yang bukan haknya.

f. Mencampuradukkan harta anak yatim dengan sendiri

Allah melarang orang-orang yang memelihara dan mengasuh anak-anak yatim mencampuradukkan harta miliknya dengan harta mereka, Oleh karena itu, harta anak-anak yatim harus dipisahkan dengan harta milik orang yang mengasuh dan merawatnya pada lain tempat.

g. Tergesa-gesa membelanjakan harta mereka

Allah swt. juga mengingatkan kepada kita agar berhati-hati dalam membelanjakan harta milik anak-anak yatim. Oleh karena itu, orang-orang yang memelihara dan mengasuh anak-anak yatim tidak perlu tergesa-gesa dan terburu-buru, sehingga melakukan kesalahan dan kekeliruan dalam membelanjakan harta milik mereka itu.

h. Menghardik

Allah swt. Melarang kita memperlakukan anak-anak yatim secara kasar dan tidak sopan, menghina, memarahi, apalagi sampai membentak atau menghardik.

i. Menyerahkan harta mereka sebelum dewasa

Allah swt. Juga melarang orang-orang yang mendapatkan amanat memelihara dan merawat anak-anak yatim agar tidak menyerahkan harta benda yang dititipkan kepadanya sebelum mereka dewasa.³⁸

4. Mengurus Anak Yatim

Seorang muslim, siapapun orangnya, boleh saja mengurus anak-anak yatim dirumah sendiri. Sebab, tidak ada ketentuan dalam Al-Qur'an dan As-Sunnah yang menyatakan yang berhak mengatakan mengurus anak-anak yatim hanyalah orang-orang tertentu. Begitu pula dan semua ayat Al-Qur'an dan penjelasan dalam As-sunnah yang membicarakan tentang anak dhuafa ini, tak ada satupun mereka miskin tidak. Dalam mengurus mereka tidak ada persyaratan kaya ataupun miskin, mampu atau tidak atau berkecukupan atau tidak berkecukupan. Syarat- syarat yang harus dipenuhi oleh mereka yang mengurus anak-anak yatim adalah sebagai berikut.

a. Adil

Sikap dan tindakan yang adil merupakan syarat dalam mengurus anak-anak yatim. Sikap dan tindakan adil ini perlu diperlakukan, baik dalam memenuhi kebutuhan fisik, maupun dalam memberikan perhatian dan kasih sayang kepada mereka. Sekalipun ia mempunyai istri, anak-anak, dan keluarga ia tidak boleh membeda-bedakan, apalagi terhadap sesama anak yatim. Di samping itu, ia harus memenuhi anak-anak yatim, baik terhadap harta peninggalan orangtua mereka, maupun harta mereka yang didapatkan dari bantuan orang lain.

³⁸Muhsin. *Mari Mencintai Anak Yatim*, h. 12-15

b. Amanah

Orang yang mengurus anak-anak yatim yang perlu bersikap dan bertindak amanah dalam memelihara harta benda anak-anak yatim sebagai peninggalan atau warisan orangtua mereka. Amanah yang harus dilaksanakan antara lain sebagai berikut:

1. Memelihara anak-anak yatim
2. Melindungi harta mereka
3. Memberi belanja dan pakaian dari harta itu
4. Menyerahkan harta mereka apabila telah dewasa dengan menunjuk saksi-saksi
5. Menyimpan dan mengelola harta mereka dengan sebaik-baiknya.

c. Jujur

Orang yang mengurus anak-anak yatim juga harus jujur, terutama dalam memelihara dan mengelola harta benda mereka. Harta benda anak-anak yatim yaitu dicatat jumlahnya, disimpan pada tempat yang aman, dijaga keutuhan dan keberadaannya dengan baik, dan pada waktunya diserahkan pada pemiliknya sebagai mana mestinya. Ia harus mengembalikan harta benda-benda anak yatim itu secara jujur dan tanpa dikurangi, diselewengkan, dan disalah gunakan, apalagi sampai tukar dengan yang buruk dan berharga. Ia juga tidak mencampurkan harta anak yatim dengan harta miliknya.

d. Menepati janji

Orang yang mengurus anak-anak yatim juga harus menepati janji, terutama dalam menyerahkan harta benda mereka, apabila telah sampai waktunya.

e. Tidak zalim

Selama berada dalam asuhan dan tanggung jawab pengasuhan, orang-orang yang mengurus anak yatim tidak boleh bertindak zalim terhadap mereka. Tindakan zalim yang tidak boleh dilakukannya antara lain: *pertama*, menyakiti hatinya dengan menghardik anak-anak yatim. *Kedua*, bertindak sewenang-wenang terhadap mereka. Dan *ketiga*, memakan harta benda mereka.³⁹

5. Bentuk-bentuk perlindungan anak yatim

Islam merupakan agama yang memberikan perlindungan kepada anak-anak yatim, bukan saja didunia ini, melainkan juga diakhirat nanti. Perlindungan terhadap mereka dalam ajaran Islam berkaitan erat dengan masalah keimanan, ketaqwaan, dan kemanusiaan. Artinya, dalam perlindungan mereka harus di dasari oleh keikhlasan, iaman dan taqwa, serta mengharap ridha Allah, disamping karena alasan kemanusiaan. Islam tidak mengajarkan untuk memberikan perlindungan kepada kaum dhuafa dengan disertai iming-iming secara halus atau terang-terangan untuk menguasai apalagi mengubah keyakinan agama yang mereka anut. Anak-anak yatim yang menganut agama lain akan tetap mendapatkan perlindungan Islam yang memberi mereka ketenangan dan kedamaian.

Bentuk-bentuk perlindungan yang harus diberikan kepada anak-anak yatim ini antara lain sebagai berikut:

a. Perlindungan jiwa raga

Islam memberikan perlindungan kepada jiwa raga anak-anak yatim. Dalam rangka melindungi jiwa raga mereka, Islam mengajarkan agar memuliakan dan menghormati kedudukan mereka, mencegah tindakan sewenang-wenang atau

³⁹Muhsin. *Mari Mencintai Anak Yatim*, h. 77-79

menzalimi, menghardik, dan memberi perlakuan buruk pada anak-anak yatim dalam perbuatan yang tidak terpuji.

b. Perlindungan harta benda

Islam juga menjamin dan memberikan perlindungan harta benda anak-anak yatim sebagai peninggalan atau warisan orangtua mereka. Harta benda mereka mendapat perlindungan dari orang-orang yang mendapat amanah untuk memelihara dan mengasuh anak-anak itu sejak kecil. Perlindungan ini mencakup antara lain, tidak menyalahgunakan, memakan dan menukar yang baik dengan yang buru, menjaga keutuhan dan keberadaan harta mereka, serta membantu dan menjaga kerahasiaan penyimpanan harta benda milik mereka.

c. Perlindungan hukum

Islam juga mengajarkan agar memberikan perlindungan hukum kepada anak-anak yatim. Karena tidak memiliki orangtua yang bertanggung jawab terhadap masalah suatu hukum dalam keluarga dan masyarakat, perlindungan hukum diberikan kepada mereka. Artinya hal-hal yang berkaitan dengan masalah hukum yang berhubungan dengan anak-anak itu menjadi tugas dan tanggung jawab orang-orang yang memelihara dan mengasuh mereka. Pemberian perlindungan hukum terhadap mereka telah dicontohkan oleh Rasulullah saw. Ketika mendengar keluhan dari seorang janda miskin yang datang menghadapnya dan mengeluhkan nasib anaknya yang sudah yatim.

d. Perlindungan hak-hak

Islam juga mengatur hak-hak anak yatim dalam masyarakat. Hak-hak mereka harus mendapat perlindungan dan diberikan sesuai dengan ketentuan yang telah ditetapkan Allah swt. dan Rasulullah saw. Diantaranya, mereka mempunyai

hak-hak untuk mendapatkan harta waris, baik dari orangtua mereka sendiri maupun dari orang lain.

e. Perlindungan masa depan

Islam juga memperhtikan masa depan anak-anak yatim. Mereka diharapkan mempunyai masa depan yang baik, cerah, dan bahagia. Sepeninggal orangtua, masa depan mereka mungkin saja mengalami berbagai hambatan dan rintangan yang besar. Berbagai kebutuhsn untuk mencapai masa depan mereka dengan sendirinya tidak lagi tersedia. Meski ditinggalkan harta benda, namun bimbingan dan pendidikan dari orangtua, mereka akan mengalami kesulitan dalam mencapai masa depan.⁴⁰

D. Peran Panti Asuhan

1. Pengertian Panti Asuhan

Kamus Besar Bahasa Indonesia mendefinisikan panti asuhan sebagai rumah tempat memelihara dan merawat anak yatim piatu dan sebagainya. Departemen Sosial Republik Indonesia menjelaskan bahwa:

“Panti asuhan adalah suatu lembaga usaha kesejahteraan sosial yang mempunyai tanggung jawab untuk memberikan pelayanan kesejahteraan sosial kepada anak telantar dengan melaksanakan penyantunan dan pengentasan anak telantar, memberikan pelayanan pengganti fisik, mental, dan sosial pada anak asuh, sehingga memperoleh kesempatan yang luas, tepat dan memadai bagi perkembangan kepribadiannya sesuai dengan yang diharapkan sebagai bagian dari generasi penerus cita-cita bangsa dan sebagai insan yang akan turut serta aktif di dalam bidang pembangunan nasional.”

⁴⁰Muhsin. *Mari Mencintai Anak Yatim*, h. 60-63

Kesimpulan dari uraian di atas bahwa panti asuhan merupakan lembaga kesejahteraan sosial yang bertanggung jawab memberikan pelayanan pengganti dalam pemenuhan kebutuhan fisik, mental, dan sosial pada anak asuhnya, sehingga mereka memperoleh kesempatan yang luas, tepat dan memadai bagi perkembangan kepribadian sesuai dengan harapan.

2. Tujuan Panti Asuhan

Tujuan panti asuhan menurut Departemen Sosial Republik Indonesia yaitu:

- a. Panti asuhan memberikan pelayanan yang berdasarkan pada profesi pekerja sosial kepada anak terlantar dengan cara membantu dan membimbing mereka ke arah perkembangan pribadi yang wajar serta mempunyai keterampilan kerja, sehingga mereka menjadi anggota masyarakat yang dapat hidup layak dan penuh tanggung jawab, baik terhadap dirinya, keluarga, dan masyarakat.
- b. Tujuan penyelenggaraan pelayanan kesejahteraan sosial anak di panti asuhan adalah terbentuknya manusia-manusia yang berkepribadian matang dan berdedikasi, mempunyai keterampilan kerja yang mampu menopang hidupnya dan hidup keluarganya.

Dari uraian di atas dapat disimpulkan bahwa tujuan panti asuhan adalah memberikan pelayanan, bimbingan, dan keterampilan kepada anak asuh agar menjadi manusia yang berkualitas.

3. Fungsi Panti Asuhan

Panti asuhan berfungsi sebagai sarana pembinaan dan pengentasan anak terlantar.

Menurut Departemen Sosial Republik Indonesia panti asuhan mempunyai fungsi sebagai berikut:

- a. Sebagai pusat pelayanan kesejahteraan sosial anak.
- b. Panti asuhan berfungsi sebagai pemulihan, perlindungan, pengembangan dan pencegahan:
- c. Fungsi pemulihan dan pengentasan anak ditujukan untuk mengembalikan dan menanamkan fungsi sosial anak asuh. Fungsi ini mencakup kombinasi dari ragam keahlian, teknik, dan fasilitasfasiltias khusus yang ditujuka demi tercapainya pemeliharaan fisik, penyesuaian sosial, psikologis penyuluhan, dan bimbingan pribadi maupun kerja, latihan kerja serta penempatannya.
- d. Fungsi perlindungan merupakan fungsi yang menghindarkan anak dari keterlambatan dan perlakuan kejam. Fungsi ini diarahkan pula bagi keluarga-keluarga dalam rangka meningkatkan kemampuan keluarga untuk mengasuh dan melindungi keluarga dari kemungkinan terjadinya perpecahan.
- e. Fungsi pengembangan menitikberatkan pada keefektifan peranan anak asuh, tanggung jawabnya kepada anak asuh dan kepada orang lain, kepuasan yang diperoleh karena kegiatankegiatan yang dilakukannya. Pendekatan ini lebih menekankan pada pengembangan potensi dan kemampuan anak asuh dan bukan penyembuhan dalam arti lebih menekankan pada pengembangan kemampuannya untuk mengembangkan diri sendiri sesuai dengan situasi dan kondisi lingkungan.
- f. Fungsi pencegahan menitik beratkan pada intervensi terhadap lingkungan sosial anak asuh yang bertujuan di satu pihak dapat menghindarkan anak asuh

dari pola tingkah laku yang sifatnya menyimpang, di lain pihak mendorong lingkungan sosial untuk mengembangkan pola-pola tingkah laku yang wajar.

1. Sebagai pusat data dan informasi serta konsultasi kesejahteraan sosial anak.
2. Sebagai pusat pengembangan keterampilan (yang merupakan fungsi penunjang).

Panti asuhan sebagai lembaga yang melaksanakan fungsi keluarga dan masyarakat dalam perkembangan dan kepribadian anak-anak remaja.

Berdasarkan uraian di atas dapat disimpulkan bahwa fungsi panti asuhan adalah memberikan pelayanan, informasi, konsultasi, dan pengembangan keterampilan bagi kesejahteraan sosial anak.

4. Pelaksana Pengasuhan dalam Panti Asuhan

Panti/ lembaga asuhan dalam perannya membina dan membimbing anak-anak penghuni panti, harus memiliki beberapa orang sebagai pelaksana pengasuhan. Seorang pelaksana akan membawa anak untuk mencapai hak-hak mereka sehingga kebutuhan permanensi anak penghuni panti asuhan akan terpenuhi. Selain itu, pelaksana pengasuhan juga berperan mendukung orang tua atau anggota keluarga lainnya untuk tetap melaksanakan perannya sebagai orang tua selama anak tinggal di panti asuhan. Pelaksana pengasuhan dalam panti asuhan terdiri atas:

a. Pengasuh

Panti asuhan harus menyediakan pengasuh yang bertanggungjawab terhadap setiap anak asuh dan melaksanakan tugas sebagai pengasuh serta tidak merangkap tugas lain untuk mengoptimalkan pengasuhan. Setiap pengasuh harus

mempunyai kompetensi dan pengalaman dalam pengasuhan serta kemauan untuk mengasuh yang dalam pelaksanaannya mendapatkan supervisi dari pekerja sosial atau Dinas Sosial/ Kesejahteraan Sosial. Seleksi terhadap calon pengasuh merupakan tahap yang wajib dilakukan pihak panti asuhan dengan memperhatikan kebutuhan akan pengasuh perempuan dan laki-laki sesuai dengan jenis kelamin anak yang diasuh.

Pengasuh perlu memiliki beberapa hal sebagai berikut:

- 1) Pengetahuan tentang tahapan perkembangan anak, mengenali dan memahami tanda-tanda kekerasan dan solusinya, mendukung dan mendorong perilaku positif, berkomunikasi dan bekerja bersama anak baik secara individual maupun kelompok, mempromosikan dan memungkinkan anak untuk melakukan pilihan dan berpartisipasi dalam berbagai aspek kehidupannya, melakukan pengawasan dalam bentuk positif terhadap perilaku anak, menghargai setiap martabat anak serta menyediakan kebutuhan fisik anak.
- 2) Pengalaman bekerja di bidang pelayanan anak, sehat jasmani (tidak memiliki penyakit menular) dan rohani (mental) serta mampu bekerja mendukung panti asuhan.
- 3) Komitmen dan kemauan untuk mengasuh anak yang dinyatakan secara tertulis.

b. Pekerja sosial

Pekerja Sosial Profesional adalah seorang yang bekerja, baik di lembaga pemerintah maupun swasta yang memiliki kompetensi dan profesi pekerjaan sosial, dan kepedulian dalam pekerjaan sosial yang diperoleh melalui pendidikan,

pelatihan, dan/atau pengalaman praktik pekerjaan sosial untuk melaksanakan tugas-tugas pelayanan dan penanganan masalah sosial.⁴¹

5. Kedudukan Orangtua Asuh

a. Syarat-syarat orangtua asuh

Tidak setiap orang mampu dan sanggup memelihara, mengurus, dan mengasuh anak-anak yatim. Sebab mengurus dan mengasuh memerlukan keikhlasan dan kesabaran yang tinggi. Tanpa keikhlasan dan kesabaran tidak mudah memelihara, mengurus, dan mengasuh mereka. Sebagai anak yang tidak lagi memiliki orangtua dan tidak memperoleh perhatian dan kasih sayang yang cukup, mereka akan memperlihatkan perilaku dan tindakan yang berbeda dengan anak yang orangtuanya lengkap.

Orang-orang yang sanggup memelihara, mengurus, dan mengasuh anak-anak yatim karena panggilan iman dan kewajiban mentaati perintah Allah dan Rasulullah saw tentu akan memandang sikap dan perilaku yatim itu sebagai hal biasa dan wajar sebab menjaga anak yatim yang diperintah Allah dan disunnahkan Rasulullah tidak terbatas pada pemeliharaan yang bersifat material saja, tetapi juga menyangkut pemeliharaan psikologis dan emosional.

Syarat-syarat yang diperlukan bagi orang tua asuh sederhana antara lain sebagai berikut.

- a. Bersedia menjadi orang tua asuh
- b. Rela berkorban
- c. Peduli nasib anak-anak yatim
- d. Suka berbuat baik
- e. Siap bertanggung jawab.

⁴¹<http://e-journal.uaip.ac.id/163/3/2TA12924.pdf>(14 agustus 2017).

b. Tugas Orangtua Asuh

Menjadi orang tua asuh anak-anak yatim tidak berarti mereka hanya menerima anak-anak itu tinggal dirumah atau menitipkannya ke panti asuhan dan pesantren, lalu memberikan begitu saja tanpa ada suatuhal yang dapat diberikan kepada anak-anak itu. Orang tua asuh harus aktif memberikan perhatian kepada mereka dengan melakukan berbagai iktiar dan tugas-tugas menjadi kewajiban mereka.

Tugas-tugas orang tua asuh dalam mengurus dan mengasuh anak-anak itu tidaklah ringan, bahkan sama berat atau lebih dari pada mengurus dan mengasuh anak kandung sendiri. Jika mengurus dan mengasuh anak kandung mereka mudah memberikan hukuman, dalam mengurus dan mengasuh yatim mereka tidak bisa sembarangan memberikan hukuman. Menghardik saja suda dilarang dan mendapat teguran dari Allah swt. apalagi sampai bertindak zalim dan sewenang-wenang kepada anak yatim.

Ada beberapa tugas sebagai orang tua asuh dalam mengurus dan mengasuh anak-anak yatim, antara lain sebagai berikut.

- 1) Memberi nafkah
- 2) Memberi bimbingan dan pendidikan
- 3) Memberi perhatian dan kasih sayang
- 4) Memberi pembelaan dan perlindungan
- 5) Memberi motifasi dan semangat.⁴²

⁴²Muhsin. *Mari mencintai anak yatim*, h. 39-49

E. Konsep pendidikan Islam di Panti Asuhan

Kewajiban mendidik dan memberikan pendidikan kepada anak yatim merupakan perintah Allah saw. dan Rasulullah. Mengurus mereka secara patut bukan hanya memberikan nafkah dan makanan yang cukup, melainkan juga mendidik dan memberikan pendidikan yang cukup. Begitu pula menggauli mereka, bukan semata-mata bergaul dengan mereka secara akrab dan familiar, melainkan juga bersikap sopan santun dan ramah-tamah sehingga aspek pendidikan dan akhlakul karimah dapat dilihat. Tanggung jawab terhadap pendidikan anak yatim dapat dipegang oleh orang perorang atau sekelompok orang dalam sebuah organisasi, jamaah, atau lembaga yang menyantuni anak dhuafa ini.

Pendidikan pada dasarnya memang merupakan usaha pengembangan sumber daya manusia (SDM). Meskipun pengembangan sumber daya manusia bukan hanya dilakukan melalui pendidikan, khususnya pendidikan formal, tetapi sampai sekarang ini dipercayai bahwa pendidikan merupakan wahana utama untuk mengembangkan SDM, yang dilakukan secara sistematis, programatis dan bejenjang. Dalam konteks inilah, pendidikan akan semakin dituntut peranannya dalam pembangunan bangsa, untuk menghasilkan manusia Indonesia yang berkualitas.⁴³

1. Tujuan pendidikan Islam anak yatim

Mendidik anak yatim pada dasarnya adalah memberikan bimbingan dan pembinaan agar mereka dapat tumbuh dan berkembang secara wajar dan baik. Bila tidak ada yang mendidik mereka setelah orangtuanya meninggal dunia,

⁴³Muhammad Tholhah Hasan, *Islam dan Masalah Sumber Daya Manusia* (Cetakan: Lantabora Press, Jakarta Selatan, 2005), h. 134 .

dikhawatirkan mereka akan menjadi anak-anak yang liar, kasar dan nakal. Keadaan seperti ini akan menimbulkan masalah sosial dan masyarakat. Disamping itu pelanggaran terhadap ajaran Allah swt. dan Rasulullah saw. yang memerintahkan agar merawat dan mengasuh mereka.

Keberadaan orang yang mendidik dan memberikan pendidikan ini memungkinkan mereka tumbuh dan berkembang menjadi anak yang baik, cerdas, dan shaleh. Pendidikan dan pengajaran berperan penting sebagai dasar pengetahuan akhlak, nasionalisme, dan tingkah laku. Dan, pada masyarakat Islam, pendidikan agama Islam harus berada pada puncak pendidikan dan pengajaran tersebut.

Anak yatim agar menjadi anak yang baik merupakan perintah Allah dan Rasul-Nya. Memperlakukan anak yatim dengan baik termasuk juga mendidik dan memberikan pendidikan dengan baik sehingga mereka dapat tumbuh dan berkembang dengan baik pula.

Dengan demikian, mengasuh dan mendidik anak-anak yatim dengan sebaik-bainya adalah sangat di perlukan, sehingga mereka menjadi orang baik, cerdas, dan saleh, serta terhindar dari api neraka.

Mendidik anak yatim agar menjadi saleh juga merupakan perintah Allah swt. dan Rasulullah saw. Dalam kisah Nabi Khidir a.s ketika memberi pelajaran kepada Musa a.s dalam Al-Qur'an.⁴⁴

Ada beberapa tujuan pendidikan yaitu:

- a. Tujuan umum
- b. Tujuan akhir

⁴⁴Muhsin. *Mari mencintai anak yatim*, h. 89-91

- c. Tujuan sementara
- d. tujuan operasional.⁴⁵

2. Landasan pendidikan Islam

Landasan itu terdiri dari Al-Qur'an dan Sunnah Nabi Muhammad saw yang dapat dikembangkan dengan ijtihad, al-maslahah, al-mursalah, istihsan, qiyas, dan sebagainya.

a. Al-Qur'an

Al-Qur'an ialah firman Allah berupa wahyu yang disampaikan oleh Jibril kepada Nabi Muhammad saw. Di dalamnya terkandung ajaran pokok yang dikembangkan untuk keperluan seluruh aspek kehidupan melalui ijtihad. Ajaran yang terkandung dalam Al-Qur'an itu terdiri dari dua prinsip besar, yaitu yang berhubungan dengan masalah keimanan yang di sebut Aqidah, dan yang berhubungan dengan amal yang disebut Syari'ah.

b. As-Sunnah

As-Sunnah ialah perkataan, perbuatan ataupun pengakuan Rasul Allah swt. yang dimaksud dengan pengakuan itu ialah kejadian atau perbuatan oranglain yang diketahui Rasulullah dan beliau membiarkan saja kejadian atau perbuatan itu berjalan. Sunnah merupakan ajaran kedua sesudah Al-Qur'an. Seperti Al-Qur'an, Sunnah juga berisi aqidah dan syari'ah.

c. Ijtihad

Ijtihad adalah istilah para fuqaha, yaitu berpikir dengan menggunakan seluruh ilmu yang dimiliki oleh ilmuwan syari'at Islam untuk menetapkan/menentukan sesuatu hukum Syari'at Islam dalam hal-hal yang ternyata belum ditegaskan hukumnya oleh Al-Qur'an dan Sunnah.⁴⁶

⁴⁵Zakiah Daradjat, *Ilmu Pendidikan Islam* (Jakarta: Sinar Grafika Offset, 2006), h. 30-32 .

⁴⁶Zakiah Daradjat, *Ilmu Pendidikan Islam*, h. 19-21

BAB III

METODOLOGI PENELITIAN

Dalam rangka memperoleh hasil penelitian yang baik, maka sebagaimana lazimnya, dikemukakan metodologi penelitian yang digunakan dalam penyusunan skripsi ini sebagai berikut

A. *Jenis dan Lokasi penelitian*

1. Jenis penelitian

Jenis penelitian ini merupakan jenis penelitian kualitatif lapangan. *penelitian kualitatif* adalah riset yang bersifat deskriptif dan cenderung menggunakan analisis dengan pendekatan induktif, proses dan makna (prespektif subjek) lebih ditonjolkan dalam penelitian kualitatif.⁴⁷

2. Lokasi penelitian

Lokasi penelitian yang di gunakan penulis dalam penelitian ini yaitu di Panti Asuhan Al-Bahri Tidung 10 karena menurut penulis dari sisi lokasi ini lebih terjangkau, artinya peneliti akan lebih cepat memperoleh data-data yang akurat dan alasan penulis memilih panti asuhan penelitian ini sesuai dengan ketidakefektivan panti asuhan yang belum memberikan pendidikan dan keterampilan yang sesuai efektifitas yang semestinya.

⁴⁷Juliansyah Noor, *Metodelogi Penelitian, Skripsi Tesis, Disertasi dan Karya Ilmiah* (Jakarta: Prenada Media Group 2011), h.34

B. Pendekatan penelitian

Dalam pelaksanaan penelitian kualitatif lapangan, penelitian menggunakan pendekatan sebagai berikut :

1. Pendekatan yuridis normative

Metode penelitian hukum yang dilakukan dengan meneliti bahan pustaka atau data sekunder belaka. Penelitian ini dilakukan untuk melihat cara pengasuhan dan pendidikan yang diberikan para pihak yayasan kepada anak yatim piatu.

2. Pendekatan normative Syar'i

Pendekatan penelitian ini berdasarkan pada hukum Islam dengan melihat apa yang ada dalam teks-teks al-Quran dan hadis serta pendapat-pendapat ulama.

C. Sumber Data

1. Data Primer: Data-data di Panti Asuhan Al-Bahri Tidung 10.

Data primer, data ini dikumpulkan melalui *Field Research* atau penelitian lapangan dengan cara *interview*, yakni kegiatan langsung kelapangan dengan mengadakan wawancara dan Tanya jawab langsung kepada *informan*. Adapun *informan* terdiri:

- a. Nama : Ny. Niar
Jabatan : Ketua Panti Asuhan Al-Bahri
- b. Nama : Sri Wahyuni
Jabatan : Bendahara sekaligus Pengasuh
- c. Nama : Kadir
Jabatan : Sekretaris sekaligus Pembina
- d. Nama : Naura
Jabatan : Anak Binaan
- e. Nama : Wandi

Jabatan : Anak Binaan

f. Nama : Yusuf

Jabatan : Anak Binaan

2. Data sekunder

Data sekunder merupakan data penelitian yang diperoleh peneliti secara tidak langsung melalui media perantara (diperoleh dan dicatat oleh pihak lain).

Data sekunder umumnya berupa bukti, catatan atau laporan historis yang telah tersusun dalam arsip (data documenter) yang tidak dipublikasikan dengan data-data buku, artikel yang menunjang pembahasan dipanti asuhan.

D. Metode Pengumpulan data

Teknik pengumpulan data yang di gunakan penulis dalam penelitian ini adalah:

- a. Observasi atau angket adalah sejumlah pertanyaan tertulis yang digunakan untuk memperoleh informasi dari responden dalam arti laporan tentang pribadinya atau hal-hal yang diketahui. Dalam hal ini peneliti turun langsung kelapangan melakukan Observasi dipanti asuhan Al-Bahri.
- b. Wawancara adalah sebuah dialog yang dilakukan oleh pewawancara (interviewe) untuk memperoleh informasi dari tes wawancara. Dalam hal ini peneliti melakukan wawancara dengan Pembina panti Asuhan Al-Bahri dan beberapa orang anak-anak panti.
- c. Studi dokumentasi adalah metode atau cara-cara yang menganalisa dan mengadakan pencatatan secara sistematis mengenai tingkah laku dengan melihat atau mengamati individu atau kelompok secara langsung ditambah

dengan buku-buku atau artikel yang berkaitan dengan masalah panti asuhan khususnya panti asuhan Al-Bahri.

E. Instrumen penelitian

Instrument atau alat peneliti adalah peneliti itu sendiri. Oleh karena itu peneliti sebagai instrument juga harus “divalidasi” seberapa jauh penelitian kualitatif siap melakukan peneliti yang selanjutnya terjun kelapangan. Adapun alat-alat yang harus disiapkan oleh peneliti untuk meneliti adalah sebagai berikut:

- a. Pedoman wawancara adalah alat yang digunakan dalam melakukan wawancara yang dijadikan dasar untuk memperoleh informasi dan informan yang berupa daftar pertanyaan.
- b. Buku catatan dan alat tulis: berfungsi untuk mencatat semua percakapan dengan sumber data.
- c. HP berfungsi untuk merekam semua percakapan atau pembicaraan dengan informan.
- d. Kamera berfungsi untuk memotret jika peneliti sedang melakukan pembicaraan dengan informan.

F. Teknik Pengelolaan dan Analisis Data

1. Pengelolaan Data

Pengelolaan data diartikan sebagai proses mengartikan data-data lapangan yang sesuai dengan tujuan, rancangan, dan sifat penelitian. Adapun teknik pengelolaan data dalam penelitian ini yaitu:

a. Klasifikasi data

Yang dimaksud dengan klasifikasi data adalah menggolongkan atau mengelompokkan data yang dihasilkan dalam penelitian.

b. Reduksi data

Yang dimaksud reduksi data adalah mengurangi atau memilih-milih data yang sesuai dengan topic dimana data tersebut dihasilkan dari penelitian.

c. *Koding Data*

Yang dimaksud dengan koding data adalah penyesuaian data yang diperoleh dari hasil penelitian kepustakaan dan penelitian lapangan dengan pokok pangkal pada permasalahan dengan cara member kode tertentu pada setiap data.

d. *Editing Data*

Yang dimaksud dengan editing data adalah pemeriksaan data hasil penelitian yang bertujuan untuk mengetahui relevansi (hubungan) dan keabsahan data yang akan di deskripsikan dalam menemukan jawaban pokok permasalahan. Hal ini di lakukan dengan tujuan memperbaiki kualitas data serta menghilangkan keragu-raguan atas data yang di peroleh dari hasil wawancara.

2. Analisis data

Analisis data adalah proses penyederhanaan data kedalam bentuk yang lebih mudah dibaca dan dipahami serta diinterpretasikan dengan menggunakan analisa data kualitatif. Kualitatif yaitu menganalisa atau menggambarkan data hasil penelitian dilapangan dengan cara kata-kata tanpa menganalisis angka dan selanjutnya pengolahan data disajikan secara deskriptif analisis yaitu menggambarkan secara lengkap aspek-aspek mengenai masalah berdasarkan literature dan data lapangan. Selanjutnya data yang telah dikumpulkan melalui

observasi, wawancara, studi dokumentasi. Data-data yang dikumpulkan adalah data yang relevan dengan masalah yang diteliti. Kemudian data yang telah dikumpulkan disajikan dalam bentuk bab pembahasan sebagai pijakan dalam mengambil kesimpulan. Kesimpulan merupakan ujung terakhir dari sebuah penelitian.

G. *Pengujian Dan Keabsahan Data*

Suatu penelitian diorientasikan pada derajat keilmiah data penelitian. Maka suatu penelitian dituntut agar memenuhi standar penelitian sampai dapat memperoleh kesimpulan yang objektif artinya bahwa suatu penelitian bila telah memenuhi standar objektifitas maka penelitian tersebut dianggap telah teruji keabsahan data penelitiannya.

Dalam menguji keabsahan data yang di peroleh guna mengukur validitas hasil penelitian, peneliti di tuntut meningkatkan ketekunan dalam penelitian. Pengamatan yang cermat dan berkesinambungan dengan menggunakan teknik triangulasi. Teknik triangulasi dalam pengujian penelitian merupakan teknik pengujian kredibilitas data yang di peroleh dengan melakukan pengecekan atau perbandingan dengan sumber data lainnya misalnya; triangulasi dengan sumber, triangulasi dengan metode, dan triangulasi dengan teori. Tetapi triangulasi yang di maksud pada penelitian ini adalah triangulasi sumber data penelitian.

BAB IV

PEMBAHASAN DAN HASIL PENELITIAN

A. Gambaran Umum Panti Asuhan Al-Bahri(LKSA)

1. Latar Belakang terbentuknya Panti Asuhan Al-Bahri(LKSA)

Panti Asuhan adalah tempat untuk berteduh pada anak yatim, fakir miskin dan anak terlantar serta anak putus sekolah. Dimana ini merupakan hak dan tanggung jawab kita semua dalam hal untuk menghidupi mereka, seperti halnya dengan anak-anak yang hidupnya ditopang dengan serba berkecukupan karena orangtua mereka. Disisi lain anak yatim piatu, fakir miskin dan anak terlantar serta anak putus sekolah ingin juga hidup layak seperti mereka yang serba berkecukupan.⁴⁸

Anak adalah tunas, potensi dan generasi penerus cita-cita perjuangan bangsa. Keberhasilan bangsa di masa yang akan datang akan sangat tergantung pada situasi dan kondisi eksistensi anak dimasa sekarang. Anak akan menjadi aset yang potensial bagi pembangunan apabila mereka diberi kesempatan untuk dibina dan dikembangkan seoptimal mungkin untuk tumbuh dan berkembang secara sehat, baik, fisik, mental sosial, berakhlak mulia serta memperoleh perlindungan untuk menjamin kesejahteraan.

Anak yang dapat bertumbuh dan berkembang secara wajar dapat memberikan kontribusi positif bagi masyarakat dan pembangunan bangsa. Sebaliknya jika mereka mengalami berbagai hambatan dalam tumbuh

⁴⁸ Sumber Data: Hasil Penelitian diambil dari Dokumen Panti Asuhan Al-Bahri(LKSA) Tidung X, Kota Makassar, tanggal 24 agustus 2017.

kembangnya atau yang sering disebut dengan anak terlantar dapat menjadi beban bagi masyarakat dan pada akhirnya akan membutuhkan biaya sosial yang tinggi.

Untuk dapat berperan dalam pembangunan maka dibentuklah Lembaga Sosial Kesejahteraan Anak (LKSA) Panti Asuhan Al-Bahri, yang bergerak dalam pelayanan sosial anak, dengan harapan dapat menjadi wadah dalam mengasuh dan membina fakir miskin, anak terlantar, putus sekolah, dhuafa, yatim/piatu, TPA, tuna netra, dan lansia.

LKSA Panti Asuhan Al-Bahri merupakan lembaga pelayanan sosial dimana keberhasilan pelayanan dan pengasuhan yang diberikan membutuhkan dukungan seperti membutuhkan sumber daya manusia, pimpinan maupun petugas dan pengasuh serta sarana prasarana yang memadai begitu juga sistem sumber baik dari segi pendidikan dan kesehatan harus terpenuhi.

Panti Asuhan ini terletak di Jalan Hertasning Baru (Jembatan 1), Tidung X, Samping kompleks STELLA MARIS, RT 01, RW 06 Kelurahan Karunrung, Kecamatan Rappocini Kota Makassar.

2. Sejarah Panti Asuhan Al-Bahri

Yayasan ini didirikan pada tanggal 25 November 2005, dan diberi nama panti asuhan “AL-BAHRI” cabang Makassar dan memperoleh Akte Notaris No: 09 tanggal 25 November 2005 yang diberi nama “Yayasan Akbar Ilahi” Lembaga Kesejahteraan Sosial Anak (LKSA) didirikan dengan tujuan pembinaan fakir miskin, anak terlantar, putus sekolah, dhuafa, tuna netra, TPA, dan Lansia.⁴⁹

⁴⁹Sumber Data: Hasil Penelitian diambil dari dokumen Panti Asuhan Al-Bahri(LKSA) Tidung X, Kota Makassar, tanggal 24 agustus 2017.

3. Visi dan Misi

Adapun Visi dari LKSA Panti Asuhan Al-Bahri(LKSA) yaitu :

Menjadi organisasi sosial yang menjadi professional dan terdepan dalam pelayanan dan pengembangan usaha kesejahteraan sosial bagi anak Indonesia guna membuka harapan dan masa depan mereka sebagai penerus bangsa.

Sedangkan Misi dari LKSA Panti Asuhan Al-Bahriyaitu :

Memberikan santunan tempat tinggal mengasuh, merawat, dan memberikan pendidikan serta pelajaran berdasarkan ajaran Islam secara Cuma-Cuma kepada anak yatim piatu, anak terlantar, anak miskin, agar mereka dikemudian hari dapat berdiri sendiri serta dapat mencari mata pencaharian dan penghidupan sendiri sehingga dapat menjadi manusia yang berguna bagi masyarakat dan Negara.

MAKSUD:

Membantu meningkatkan kualitas kehidupan dan kesejahteraan anak Indonesia baik dalam rohani, jasmani, maupun sosial secara Cuma-Cuma tanpa memandang suku agama.

Gambar 1. Struktur Pengurus LKSA Panti Asuhan Al-Bahri

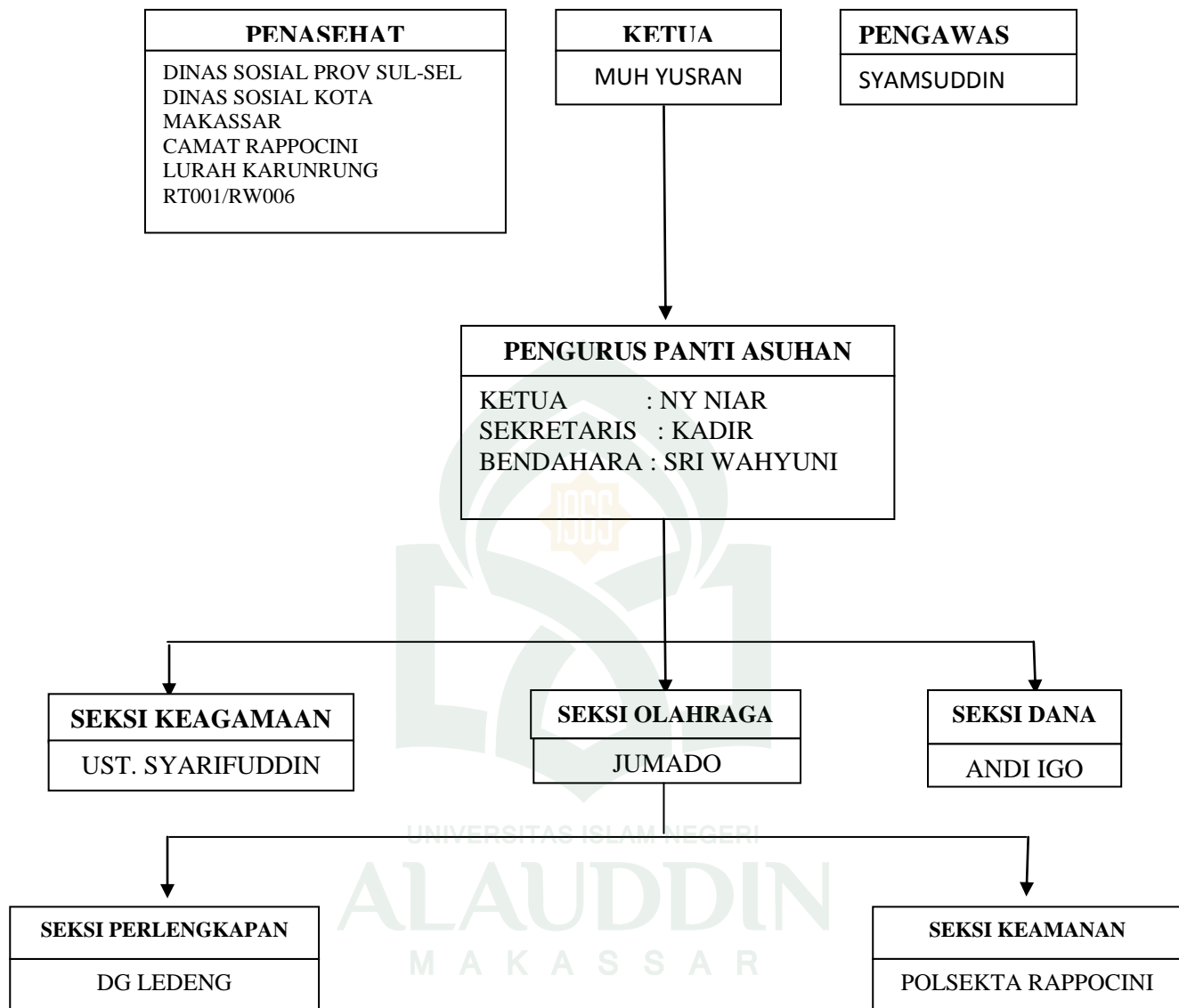

Sumber Data: Hasil Penelitian diambil dari dokumen Panti Asuhan Al-Bahri(LKSA) Tidung X, Kota Makassar, tanggal 24 Agustus 2017.

Berdasarkan Struktur pengurusan Panti Asuhan tersebut dapat diuraikan fungsi dari masing-masing bagian pelaksanaan mekanisme kerja yang terdiri dari:

1. Pembina

- a. Pembina adalah Ketua Yayasan
- b. Sesuai dengan jabatannya Pembina melakukan tugas pembinaan dan pengawasan terhadap Penyelenggara Panti
- c. Mengangkat dan menetapkan personalia Panti.

2. Ketua Yayasan

- a. Memimpin dan melaksanakan kebijaksanaan Pimpinan Pembina Kesejahteraan Sosial
- b. Bertanggung jawab atas terselenggaranya pelayanan sosial dalam panti
- c. Bersama-sama dengan sekretaris serta bendahara dalam menerima tamu, sumbangan dan pembuatan laporan
- d. Membina para pengasuh atau pekerja sosial dalam memberikan pelayanan kepada anak asuh.

3. Penasehat

Berfungsi untuk memberikan masukan-masukan positif terhadap pekerja sosial panti maupun anak-anak binaan panti Al-Bahri

4. Pengawas

Bertanggung jawab untuk mengawasi para pekerja sosial dalam panti asuhan tersebut dalam memberikan pelayanan atau pembinaan terhadap anak binaan panti.

5. Sekretaris

- a. Melakukan urusan administrasi dan registrasi anak

- b. Mencatat dan mengarsipkan dokumen, surat-surat masuk dan keluar.
6. Bendahara
- a. Menerima dan menyimpan uang di Bank yang telah ditunjuk
 - b. Menyusun rencana anggaran Panti Asuhan
 - c. Membukukan setiap pemasukan dan pengeluaran
 - d. Membuat laporan penggunaan uang setiap bulan.
7. Seksi Keagamaan
- a. Mengevaluasi hasil pendidikan keagamaan yang telah di terapkan
 - b. Mengajar mengaji dan Sholat
 - c. Mengajar menanamkan nilai-nilai Islami sejak dini
 - d. Meberikan pemahaman tentang studi Islami
 - e. Mendorong anak asuh agar kreatif dan gemar beribadah
8. Seksi Olahraga
- a. Mengadakan perlombaan olahraga setiap minggu sesama anak binaan panti
 - b. Memberikan fasilitas olahraga terhadap anak binaan panti.
9. Dana
- a. Mencatat masukan dan pengeluaran anak panti
 - b. Menyimpan dana Donatur
 - c. Membelanjakan kebutuhan sandang dan pangan anak panti.

Berikut data anak binaan penghuni Panti Asuhan Al-Bahri pada tabel berikut:

Tabel 1. DAFTAR ANAK BINAAN PANTI ASUHAN AL-BAHRI

NO	NAMA ANAK	UMUR	J. KELAMIN	PENDIDIKAN	STATUS	ASAL DAERAH
1	Yusti	9 Tahun	P	SD	Yatim	Jeneponto
2	Tasya	5 Tahun	P	BS	Piatu	Jeneponto
3	Nabila	4 Tahun	P	BS	K. Mampu	Makassar
4	Yopi	9 Tahun	L	SD	K. Mampu	Malunda Mandar
5	Asisa	7 Tahun	P	SD	Yatim	Jeneponto
6	Indah	7 Tahun	P	SD	K. Mampu	Malunda
7	Sela	10 Tahun	P	SD	Piatu	Jeneponto
8	Dwi	13 Tahun	P	SMP	Piatu	Malunda Mandar
9	Riska	12 Tahun	P	SMP	K. Mampu	Malunda
10	Marsyah	10 Tahun	P	SD	K. Mampu	Makassar
11	Putri	11 Tahun	P	SD	K. Mampu	Majene
12	Israh	12 Tahun	P	SMP	K. Mampu	Jeneponto
13	Ayu	9 Tahun	P	SD	Piatu	Jeneponto
14	Nurul	12 Tahun	P	SMP	Piatu	Makassar
15	Yusnan	9 Tahun	L	SD	Yatim	Makassar
16	Adrian	10 Tahun	L	SD	K. Mampu	Gowa
17	Opik	10 Tahun	L	SD	K. Mampu	Gowa
18	Eka	11 Tahun	L	SD	K. Mampu	Bulukumba
19	Illan	13 Tahun	L	SMP	K. Mampu	Majene
20	Abi	5 Tahun	L	BS	K. Mampu	Malunda
21	Reski	7 Tahun	L	SD	K. Mampu	Malunda Mandar
22	Algi	8 Tahun	L	SD	K. Mampu	Jeneponto
23	Wawan	10 Tahun	L	SD	K. Mampu	Majene
24	Fajar	10 Tahun	L	SD	Yatim	Majene
25	Adida	15 Tahun	P	SMS	K. Mampu	Soppeng

Sumber Data: Hasil Penelitian diambil dari dokumen Panti Asuhan Al-Bahri(LKSA) Tidung X, Kota Makassar, tanggal 24 Agustus 2017.

TUJUAN:

1. Menampung, mengasuh dan mendidik anak-anak terlantar karena yatim piatu, orangtua jompo dan disfungsi sosial keluarga bagi bangsa dan Negara

2. Memberikan pendidikan baik pendidikan umum maupun pendidikan agama Islam bagi anak-anak dari keluarga miskin agar mereka berkesempatan untuk meningkatkan kesejahteraan dan kualitas hidupnya dimasa depan.
3. Menampung, merawat, merehabilitasi, dan mendidik anak-anak yatim piatu agar mereka bisa hidup mandiri.

B. *Perspektif panti asuhan dalam melihat kesenjangan sosial anak yang tidak sesuai dengan UUD 1945 pasal 34 ayat 1*

Jumlah anak-anak yatim semakin bertambah dalam masyarakat. Hal ini bukan semata sebagai proses alamiah seperti karena ayah atau orang tuanya meninggal dunia, sakit atau sebab macamnya tapi juga sebagai akibat dari ulah dan rekayasa manusia sendiri yang telah menimbulkan penderitaan pada sejumlah anak-anak yang kemudian menjadi yatim. Diantaranya adalah pembunuhan massal dan peperangan. Di Dunia Islam banyak anak menjadi yatim lantaran rekayasa, pembunuhan, dan peperangan yang diciptakan penjajah Barat. Akan tetapi dengan adanya UUD Pasal 34 ayat 1 yang berbunyi Fakir Miskin dan anak-anak terlantar dipelihara Negara. Dengan adanya salah satu peraturan ini pembinaan dan pengasuhan yang di berikan oleh Negara harus sesuai dengan prosedur undang-undang akan tetapi panti asuhan melihat peran pemerintah kurang memperhatikan panti-panti asuhan yang ada di wilayah Makassar, dikarenakan kurangnya sumbangsi seperti sandang dan pangan kepada anak-anak yatim dan kurang memperhatikan perlindungan yang diberikan oleh anak-anak yatim, buktinya kita lihat masih banyak anak yatim yang mencari nafkah untuk kehidupan dan perekonomian panti asuhan. Pengabaian yang dilakukan oleh pemerintah sangatlah ironis dan tidak sesuai dengan Undang-Undang Dasar 1945

jelas menyebutkan bahwa anak-anak terlantar dipelihara oleh Negara, artinya pemerintah tidak punya alasan apapun untuk tidak maksimal melindungi anak-anak yatim di wilayah Makassar.⁵⁰

Islam menaruh perhatian besar terhadap nasib anak-anak yatim yang hidupnya terlantar tanpa mendapatkan kasih sayang dari orang tua, perhatiannya tidak hanya pada hal-hal yang menyangkut kebutuhan hidup untuk di dunia ini semata, tetapi juga berhubungan dengan masa depan kehidupan mereka di akhirat. Dalam rangka memenuhi kebutuhan mereka, Allah telah memerintahkan hamba-hamba-Nya untuk melakukan berbagai aktivitas penyantunan terhadap anak-anak yatim.⁵¹

Sabda Rasulullah saw. Itu juga merupakan tuntunan, bagaimana cara mengasuh dan merawat anak-anak yatim didalam rumah termasuk pula dipanti-panti asuhan yang menggunakan sistem asrama. Mereka tidak bisa diperlakukan dengan cara-cara yang buruk dan seenaknya saja, sebab kalau salah memperlakukan anak-anak yatim justru akan menambah dosa. Oleh karena itu, ada beberapa hal yang perlu mendapatkan perhatian dalam memelihara dan mengurus anak-anak yatim dirumah atau dipanti asuhan, antara lain sebagai berikut:

1. Memperlakukan mereka dengan sebaik-baiknya, dengan memuliakan dan menghormati mereka, tidak memperlakukan mereka secara sewenang-wenang atau menzalimi, memberikan mereka makanan dan kebutuhan hidup lainnya secara layak.

⁵⁰ Bapak Jumado, Sekretaris sekaligus Pembina di Panti Asuhan Al-Bahri, *wawancara*, tidung X, (17 November 2017).

⁵¹ Muhsin M.K, *Mari Mencintai Anak Yatim*, h. 28.

2. Tidak memperlakukan mereka dengan buruk, menelantarkan mereka, melakukan tindakan diskriminatif, memberikan tekanan-tekanan, dan sebagainya.
3. Menciptakan suasana yang menyenangkan dalam rumah atau panti asuhan, bukan malah sebaliknya.

C. Peran panti asuhan Al-Bahri dalam upaya Pembinaan akhlak anak asuh

1. Upaya Pembinaan Akhlak di Panti Asuhan Al-Bahri

Pembinaan merupakan pembaharuan, penyempurnaan atau usaha dan tindakan dan kegiatan yang dilakukan secara berdaya guna, dan berhasil guna, untuk memperoleh hasil yang lebih baik.⁵²

Adapun upaya pembinaan akhlak yang dilakukan oleh pembina-pembina panti asuhan Al-Bahri ialah:

Pembinaan keteladanan, merupakan metode pembinaan yang sangat berpengaruh terhadap sebuah proses pembinaan akhlak mulia, sehingga Rasulullah saw. diutus Allah swt, kedunia ini untuk menyampaikan risalah samawi kepada umat manusia, dimana Rasulullah saw. adalah sebagai seorang pendidik yang mempunyai sifat-sifat luhur, baik spiritual, akhlak, maupun intelektual, belajar darinya, memenuhi panggilannya, menggunakan metodenya dalam hal kemuliaan, keutamaan dan akhlak yang terpuji.

Pembinaan moral merupakan hal yang sangat penting dalam kehidupan para generasi muda pada dewasa ini. Sebelum anak dapat berfikir secara logis dan memahami hal-hal yang abstrak serta belum sanggup menentukan mana

⁵² Departemen Pendidikan dan Kebudayaan, *Kamus Besar Bahasa Indonesia*, Edisi Kedua h. 134

yang baik dan buruk, mana yang benar dan salah, maka contoh-contoh latihan dan pembiasaan dalam pribadi anak.

Pembinaan dengan adat kebiasaan, maksudnya bahwa pada diri anak-anak sudah terdapat fitrah atau tauhid yang murni, agama yang benar dan iman kepada Allah swt. Ini artinya dalam proses pembinaan mulia dip anti asuhan Al-Bahri ini, hendaknya dilakukan dengan tetap membiasakan anak-anak panti untuk terus menerus melakukan hal-hal yang baik sesuai dengan fitrah manusia yang suci sejak ia dilahirkan.

Pembinaan dengan nasihat, ini merupakan salah satu metode yang cukup berhasil dalam proses pembinaan akhlak mulia anak-anak panti, yang dilakukan dengan memberikan nasihat-nasihat yang mengandung nilai-nilai akhlak mulia. Ini disebabkan karena nasehat dan petuah memiliki pengaruh yang cukup besar dalam membentuk kesadaran anak-anak binaan panti akan hakikat sesuatu, mendorong anak-anak panti menuju harkat dan martabat yang luhur, menghiasinya dengan akhlak yang mulia, serta membekalinya dengan prinsip-prinsip Islam. Dengan demikian, upaya pemberian nasihat ini merupakan upaya yang lebih bersifat dialogis kepada anak-anak panti, sehingga anak-anak dipanti akan dapat memiliki landasan yang kuat dalam menerapkan nilai-nilai akhlak mulia yang telah dipelajari.

Pembinaan dengan perhatian/pengawasan, disini upaya pembinaan akhlak mulia dilakukan dengan senangtiasamencurahkan perhatian dengan penuh dan mengikuti perkembangan aspek akidah dan moral siswa, mengawasi dan memperhatikan kesiapan mental dan sosial anak-anak binaan panti, disamping

itu selalu bertanya tentang situasi pendidikan jasmani dan kemampuan ilmiahnya.

Pembinaan dengan hukuman, upaya ini merupakan pembinaan yang menekankan kedisiplinan dan menanamkan rasa tanggungjawab pada diri anak-anak binaan panti. Pemberian hukuman yang dimaksudkan bukan didasarkan atas dasar kekerasan dan tindakan yang melanggar harkat dan martabat manusia.⁵³

Jadi pembinaan akhlak adalah proses, perbuatan, tindakan, penanaman nilai-nilai perilaku budi pekerti, perangai, tingkah laku baik terhadap Allah swt. Sesama manusia, diri sendiri, dan alam sekitar yang dilakukan secara berdaya guna dan berhasil guna untuk memperoleh kebahagiaan hidup di dunia dan diakhirat.⁵⁴

2. Upaya Pembinaan akhlak dalam bidang Aqidah dan di bidang Ibadah

a. Bidang Aqidah

1) Mengajarkan kalimat Tauhid

Rasulullah saw. Mengajarkan kepada anak-anak yang mulai bisa menirukan kata-kata, (katakanlah segala nikmat dan karunia hanyalah milik Allah yang tidak beranak dan tidak memiliki sekutu dalam kekuasaannya dan tidak mempunyai penolong untuk menjaganya dari kehinaan dan agungkanlah Dia dengan penuh kebesaran). Kalimat tersebut merupakan kalimat tauhid yang sangat penting untuk dikenalkan kepada anak-anak.

⁵³Sri Wahyuni, Pembina Sekaligus Bendahara di Panti Asuhan Al-Bahri, wawancara, Tidung X, (23 Maret 2017).

⁵⁴ Muhammad Azmi, Pembinaan Akhlak Anak Usia Pra Sekolah, Upaya Mengefektifkan Nilai-Nilai Pendidikan Islam Dalam Keluarga (Yogyakarta: Belukar, 2006), h. 57.

Kalimat-kalimat yang secara reflek diucapkan oleh anak-anak sejak masa kecilnya akan berpengaruh terhadap perkembangan pikiran dan jiwanya setelah anak dewasa. Jika anak-anak telah akrab dengan kalimat tauhid, kelak mereka akan mudah menghayati maksud dan makna kalimat tersebut. Penghayatan yang tumbuh pada kemudian hari akan sangat membantu pola pikir dan perkembangan mental anak dalam menghayati agamanya.

Pengajaran tauhid semacam ini dapat dilakukan sewaktu-waktu dengan cara yang mudah dilakukan oleh anak. Mengajarkan dua kalimat syahadat atau kalimat tauhid dapat dilakukan dengan nada nyanyian atau nada biasa. Oleh karena itu, supaya anak lebih menirukan kalimat-kalimat ini orangtua boleh menggunakan nada-nada tertentu sehingga anak-anak tertarik untuk selalu mengucapkannya.⁵⁵

2) Mendidik mencintai Allah dan Rasul-Nya

Bagaimana Rasulullah saw. Menanamkan rasa cinta terhadap Allah dan Rasul-Nya pada diri anak-anak?

Menurut pengalaman Anas yang telah menjadi pelayan Rasulullah saw. Selama 10 tahun dia menerangkan antara lain:

- a) Rasulullah tidak pernah memarahinya walaupun dia melakukan kesalahan dalam melayani beliau.
- b) Apabila seorang pelayan menghidangkan makanan kepada Rasulullah saw., pelayan tersebut bagian dari makanan yang dihidangkan atau makan bersama

⁵⁵ Drs. Muhammad Thalib, *Praktek Rasulullah saw Mendidik Anak dalam Bidang Akidah dan Ibadah* (Cet. Irsyad Baitus Salam), h. 21-22.

- c) Rasulullah saw. Tidak tidak memarahi Anas yang menggoda beliau ketika sholat.
 - d) Rasulullah saw. Selalu memperlakukan anak-anak dengan lemah-lembut dan melayani mereka untuk bermain-main.⁵⁶
- b. Bidang Ibadah
- 1) Melatih dan menghafal Al-Qur'an.
 - 2) Mengajari adzan.
 - 3) Melatih bersuci.
 - 4) Mengajari sholat.
 - 5) Membiasakan sholat tepat waktu.
 - 6) Melatih berpuasa.
 - 7) Menghapalsurah-surah pendek
 - 8) Mengaji.⁵⁷

D. Perspektif Hukum Islam terhadap anak yatim yang dididik oleh panti asuhan

Dalam hukum Islam, anak yatim tercatat dalam beberapa ayat Al-Qur'an. Mereka disebut-sebut baik dengan sebutan yatim (tunggal), maupun yatama (jamak). Mereka mendapatkan perhatian yang begitu besar dari Allah swt. Begitupula, nama mereka bantak tertera di dalam hadits. Hal ini berarti, mereka tergolong yang mendapatkan kasih sayang Rasulullah saw.

Anak yatim mempunyai kedudukan istimewa di sisi Allah swt. Dan Rasulullah saw. Hal ini terekam dalam sejumlah ayat-ayat Al-Qur'an dan As-

⁵⁶Drs. Muhammad Thalib, *Praktek Rasulullah saw Mendidik Anak dalam Bidang Akidah dan Ibadah*, h. 40-41.

⁵⁷Ny. Niar, Pembina Sekaligus Ketua di Panti Asuhan Al;Bahri, wawancara, Tidung X, (23 Maret 2017).

Sunnah. Isyarat-isyarat itu tentunya menganjurkan kita mempunyai perhatian dan tanggung jawab lebih terhadap mereka. Anak yatim telah merasakan kemalangan akibat kehilangan pegangan dalam hidup, yaitu orang tua. Akibatnya, tentu saja mereka kehilangan akses untuk mendapatkan kasih sayang, kehangatan, dan pendidikan dasar emosional keluarga. Nafkah lahir berupa kebutuhan pokok hidup mereka juga terancam, demikian pula kebutuhan pendidikan formal akademik mereka. Lalu Allah memberikan mereka hak istimewa berupa bagian harta dalam *ghanimah* dan *fa'I*. Dalam beberapa ayat Al-Qur'an Allah juga menyebut bahwa mereka layak diberi kasih sayang, kebaikan, dan lain-lain.

Rasulullah sendiri berkata lantang, “Akulah yang menjamin mereka, di dunia dan diakhirat.” Kalau Allah dan Rasulullah sudah mengistimewakan mereka, apalagi kita kaum muslimin. Begitupun dengan harta anak yatim, Allah melarang memberikan wewenang kepada orang-orang lemah akalnya dalam pengelolaan keuangan yang Allah jadikan sebagai penopang hidup. Artinya, tegaknya kehidupan mereka adalah dengan harta itu, baik berupa perdagangan dan lainnya. Dari sini diambil hukum penangguhan pemberian harta bagi anak-anak karena perkataan mereka belum dapat dipertanggungjawabkan.⁵⁸ Adapun sebagian kewajiban yang telah dijalankan oleh panti asuhan Al-Bahri ini dalam memberikan pembinaan baik jasmani dan rohani yaitu:

Pembinaan Jasmani:

- a. Tempat tinggal
- b. Pendidikan
- c. Sandang dan pangan

⁵⁸ Abdullah Bin Muhammad Alu Syaikh, *Tafsir Ibnu Katsir jilid 2*, (Pustaka Imam Asy-Syafi'i 2009), h. 8.

d. Fasilitas olahraga

Pembinaan Rohani;

- a. Pelatihan ibadah (sholat dan berpuasa)
- b. Melatih berpuasa
- c. Melatih menghafal surah-surah pendek
- d. Fasilitas ibadah (Al-Qur'an, Iqro, Mukena, Sejadah dan baju kokoh untuk anak laki-laki.

Jadi, panti asuhan Al-Bahri ini sudah melakukan pembinaan-pembinaan sesuai dengan hukum Islam tetapi belum sesuai dengan peraturan perundang-undangan pasal 34 ayat 1 yang berbunyi fakir miskin dan anak-anak terlantar dipelihara oleh Negara.

BAB V

PENUTUP

A. *Kesimpulan*

Berdasarkan hasil penelitian yang dilakukan di Panti Asuhan Al-Bahri Tidung X dan diuraikan dalam bab-bab sebelumnya, maka dapat ditarik kesimpulan tentang Tinjauan Hukum Islam Terhadap Efektivitas Panti Asuhan dalam Mendidik serta Mengasuh Anak Yatim yaitu

1. Panti asuhan Al-Bahri ini sudah menjalankan sebagian pembinaan-pembinaan sesuai dengan hukum Islam. Akan tetapi pemberian makanan sehari-hari dipanti asuhan itu mereka hanya diberikan makanan seadanya karena kekurangan donatur atau donatur yang tidak tetap dalam perbulan.
2. Dalam peraturan lainnya pada pasal 34 bahwasanya fakir miskin dan anak terlantar diperoleh oleh Negara. Akan tetapi di lihat dari penerapan yang di berikan oleh panti asuhan Al-Bahri belum sesuai dengan undang-undang karena masih banyak pemberian pendidikan dan keterampilan yang masih belum di terapkan.
3. Serta analisa yang saya dapatkan pengasuhan yang diterapkan tidak efektif karena panti asuhan ini dengan mudahnya memasukkan anak dan memeliharanya padahal anak tersebut memiliki orang tua, seharusnya hal ini tidak dilakukan oleh panti asuhan karena mereka hanya memelihara anak terlantar saja dalam lingkup panti asuhan.

B. Implikasi Penelitian

Adapun implikasi penelitian ini sebagai berikut:

Panti asuhan Al-Bahri Tidung X, harus menyiapkan strategi untuk meminalisir permasalahan-permasalahan yang ada dipanti asuhan (Al-Bahri) sehingga proses pengajaran dan pengasuhan dapat berjalan sebagaimana mestinya.

1. Meningkatkan suasana kenyamanan dan kedamaian bagi anak-anak dipanti asuhan (Al-Bahri) supaya anak-anak lebih nyaman dan giat belajar.
2. Hendaknya metode pembinaan dan pendidikan agama dalam membentuk dan merubah pola sikap dan pola pikir untuk selalu terbiasa hidup dalam tuntunan dan ajaran-ajaran Islam dilaksanakan secara tepat dan dikondisikan dengan kejiwaan anak asuh yang tidak tinggal dengan orangtua kandung merka.
3. Di perlukan kesabaran dan keteladanan untuk mengaplikasikan hal tersebut. Namun mengingat hal ini sangat penting karena diharapkan anak yatim yang terlantar yang diasuh oleh panti asuhan (Al-Bahri) nantinya tidak menjadi beban dan sampah masyarakat yang tentunya akan menimbulkan masalah sosial, namun diharapkan mereka akan mempunyai akhlak yang mulia dan mempunyai manfaat bagi dirinya, masyarakat, dan Negara.

DAFTAR PUSTAKA

- Ali, Achmad. *Menguak Teori Hukum (Legal Theory) dan Teori Peradilan (Judicial Prudence)*. Cet. 1; Jakarta: Kencana Pranada Media Grup, 2009.
- Ali, Zainuddin. *Hukum Pidana Islam*. Cet. Pertama; Jakarta: Sinar Grafika, 2007.
- Azmi, Muhammad. *Pembinaan Akhlak Anak Usia Pra Sekolah, Upaya Mengektifkan Nilai-Nilai Pendidikan Islam Dalam Keluarga*. Cet. Alauddin University Press, 2012.
- Daud, Ali Mohammad. *Hukum Islam: Pengantar Ilmu Hukum dan Tata Hukum Islam di Indonesia*. Jakarta Raja Grafindo Persada, 2007.
- Daradjat, Zakiah. *Ilmu Pendidikan Islam*. Jakarta; Sinar Grafika Offset, 2006
- Fatimah, *Hukum Islam dan Hukum Adat dalam Sistem Hukum Nasional*. Cet. Alauddin University Press, 2005.
- <http://e-journal.uajy.ac.id/163/3/2TA12924.pdf> (14 Agustus 2017).
- <http://kbbi.web.id/mendidik> (12 Juli 2017).
- <http://nopianaharahap.blogspot.co.id/2014/11/panti-asuhan.html> (25 Maret 2017).
- http://www.academia.edu/95689990/Teori_Efektivitas_Hukum (11 Februari 2017).
- Kelsen, Hans. *Teori Umum Tentang Hukum dan Negara*. Cet. VII; Bandung: Nusa Media, 2011.
- Kementrian Agama RI, Al-Qur'an dan Terjemahan. No:P.VI/1/TL.02.01/111/2012.
- Kementrian Pendidikan Dan Kebudayaan, *Kamus Besar Bahasa Indonesia Untuk Pelajar Surabaya*: Amelia Surabaya, 2003.
- Lie, Melati. *"Efektivitas Pengukuran Kinerja Badan Kepegawaian Daerah Kota Palopo"*. Skripsi. Makassar: Fakultas Ilmu Sosial dan Ilmu Politik Universitas Hasanuddin, 2015.
- Muhammad, Abdullah Syaikh Alu. *Tafsir Ibnu Katsir Jilid 2*. Cet. Pustaka Imam As-Syafi'I, 2009.
- Muhsin, *Mari Mencintai Anak Yatim*. Cet. Gema Insani Press, 2003.

- Munirah, *Peran Lingkungan dalam Pendidikan Anak suatu Tinjauan dalam Perspektif Pendidikan Islam*. Cet. I; 2003 viii-226 halaman, 14x21 cm, 2013.
- Mustofa, *Akhlaq Tasawuf untuk Fakultas Tarbiyah*. Bandung: Pustaka Setia, 1999.
- Mustofa, dan Wahid Abdul. *Hukum Islam Kontemporer*. Cet. Kedua; Jakarta: Sinar Grafika Offset, 2009.
- MustofaSy, *Pengangkatan Anak Perspektif Hukum Islam*. Cet. I, Kencana Prenada Media Grup, 2007.
- Musyafid, Achmad. *Melacak Aspek-aspek Sosiologis Dalam Penetapan Hukum Islam*. Cet. I 2012 Alauddin University Press, 2012.
- Ni Made Destriana Alviani, “Efektifitas Lembaga Pemasyarakatan Dalam Pembinaan Narapidana Di Lembaga Pemasyarakatan Kelas II A Denpasar”, Skripsi Denpasar: Fakultas Hukum Universitas Udayana, 2015.
- Noor, Juliansyah. *Metodologi Penelitian, Skripsi, Tesis, Disertasi dan Karya Ilmiah*. Cet. Jakarta: Prenada Media Grup, 2011.
- Nur, Muhammad Abduh. *Anak Shaleh Merencanakan, Membentuk dan Memberdayakan*. Cet. Alauddin University Press, 2012.
- Rajasa, Sutan. *Kamus Lengkap Bahasa Indonesia, Disertai Pedoman Umum Ejaan Bahasa Indonesia yang Disempurnakan*. Cet. Surabaya: Mitra Cendekia, 2002.
- Rasyid, Hamdan. *Panduan Muslim Sehari-hari dari Kandungan Sampai Mati*. Cet. Kawah Media, 2009.
- Sedarmayanti, *Sumber Daya Manusia Dan Produktivitas Kerja*. Cet. Ketiga: Bandung: Mandar Maju, 2009.
- Sumber Data: *Hasil Penelitian Diambil dari Dokumen Panti Asuhan Al-Bahri (LKSA) Tidung X, Kota Makassar, (24 Agustus 2017)*.
- Thalib, Muhammad. *Praktek Rasulullah saw Mendidik Anak dalam Bidang Aqidah dan Akhlak*. Cet. Irsyad Baitus Salam, 2000.
- Tholhah, Muhammad Hasan. *Islam dan Masalah Sumber Daya Manusia*. Cet. Lantabora Press, Jakarta Selatan, 2005.

W.J.S, Poerwadarminta. *Kamus Umum Bahasa Indonesia Edisi Ketiga*. Cet. Pusat Bahasa Departemen Pendidikan Nasional, 2001.

Wardi, Muchlis Achmad. *Pengantar dan Asa Hukum Pidana Islam Fiqih Jinayah*. Cet. Kedua; Jakarta: Sinar Grafika, 2006.

Wordpress by Chris Pearson – Blogger by Blog Juragan (23 Maret 2017).



LAMPIRAN 1

Surat Izin Penelitian



PEMERINTAH KOTA MAKASSAR
BADAN KESATUAN BANGSA DAN POLITIK

Jalan Ahmad Yani No 2 Makassar 90111
 Telp +62411 – 3615867 Fax +62411 – 3615867
 Email : Kesbang@makassar.go.id Home page : <http://www.makassar.go.id>



Makassar, 21 Juli 2017

K e p a d a

Nomor : 070 / 2745 -II/BKBP/VII/2017
 Sifat :
 Perihal : Izin Penelitian

Yth. KETUA PANTI ASUHAN AL-BAHRI
LEMBAGA KESEJAHTERAAN SOSIAL
ANAK (LKSK) KOTA MAKASSAR

Di -
MAKASSAR

Dengan Hormat,

Menunjuk Surat dari Kepala Dinas Koordinasi Penanaman Modal Daerah Provinsi Sulawesi Selatan Nomor : 10377 /S.01P/P2T/07/2017, Tanggal 14 Juli 2017, Perihal tersebut di atas, maka bersama ini disampaikan kepada Bapak bahwa:

Nama : **FIRDAYANTI**
 Nim/Jurusan : 10300113010 / HPK
 Pekerjaan : Mahasiswa (S1) UIN Alauddin
 Alamat : Jl.Muh.Yasin Limpo No.36 Samata, Sungguminasa-Gowa
 Judul : **"TINJAUAN HUKUM ISLAM TERHADAP EFEKTIVITAS INSTANSI PANTI ASUHAN DALAM MENGASUH SERTA MENDIDIK ANAK YATIM"**

Bermaksud mengadakan **Penelitian** pada Instansi / Wilayah Bapak, dalam rangka **Penyusunan Skripsi** sesuai dengan judul di atas, yang akan dilaksanakan mulai tanggal **23 Juli s/d 23 Agustus 2017**.

Sehubungan dengan hal tersebut, pada prinsipnya kami dapat **menyetujui dengan memberikan surat rekomendasi izin penelitian ini** dan harap diberikan bantuan dan fasilitas seperlunya.

Demikian disampaikan kepada Bapak untuk dimaklumi dan selanjutnya yang bersangkutan melaporkan hasilnya kepada Walikota Makassar Cq. Kepala Badan Kesatuan Bangsa dan Politik.

A.n.WALIKOTA MAKASSAR

KEPALA BADAN KESBANG DAN POLITIK
 KABID. HUBUNGAN ANTAR LEMBAGA



Drs. AKHMAD NAMSUM, MM.

Pangkat : Penata Tk.I

NIP : 196705242006041004

Tembusan :

1. Kepala Badan Kesatuan Bangsa dan Politik Prop. Sul – Sel. di Makassar;
2. Kepala Unit Pelaksana Teknis P2T Badan Koordinasi Penanaman Modal Daerah Prop. Sul Sel di Makassar;
3. Dekan Fak. Syariah dan Hukum UIN Alauddin Makassar di Makassar;
4. Mahasiswa yang bersangkutan;
5. Arsip

LAMPIRAN 2

Surat keterangan Penelitian



PEMERINTAH KOTA MAKASSAR

KECAMATAN RAPPOCINI

JL. HERTASNING BARU (JEMBATAN 1)

TIDUNG X

SURAT KETERANGAN PENELITIAN

Yang bertandatangan di bawah ini, Ketua Yayasan Panti Asuhan Al-Bahri menerangkan bahwa :

Nama : **FIRDAYANTI**
 Jenis Kelamin : Perempuan
 NIM : 10300113010
 Pekerjaan : Mahasiswa Universitas Islam Negeri Alauddin

Telah mengadakan Penelitian di Panti Asuhan Al-Bahri, untuk melengkapi penyusunan skripsi dengan judul :

“Tinjauan Hukum Islam Terhadap Efektivitas Instansi Panti Asuhan dalam Mengasuh serta Mendidik Anak Yatim”

Demikian Surat Keterangan ini dibuat dengan sesungguhnya untuk dipergunakan sebagaimana mestinya.

Tidung, 24 Agustus 2017

KETUA YAYASAN

MUHAMMADIYUSRAN



LAMPIRAN 3

Pedoman Wawancara

1. Bagaimana pola perilaku anak dalam mengembang tugas di panti asuhan ini/ apakah telah masuk dalam kategori aturan?
2. Apakah dipanti asuhan Al-Bahri ini kebutuhan anak asuh telah terpenuhi?
3. Bagaimana pendidikan keagamaan yang diberikan panti asuhan (Al-Bahri) terhadap anak asuhnya?
4. Apa saja kegiatan sehari-hari anak didik dipanti asuhan ini (Al-Bahri)?
5. Bagaiman sistem pengajaran yang diberikan kepada anak asuh yang berada dalam panti asuhan ini (Al-Bahri)?
6. Apa sajakah karya seni anak asuh dipanti asuhan ini (Al-Bahri) yang dapat menghasilkan uang untuk mereka?
7. Apa sajakah fasilitas yang disediakan oleh panti asuhan ini untuk anak asuh?
8. Berapa jumlah anak binaan dalam panti ini?
9. Nama-nama pengasuh dalam panti asuhan Al-Bahri?

LAMPIRAN 4

Data Informan

1. Nama : Ny. Niar
Jabatan : Ketua Panti Asuhan Al-Bahri
2. Nama : Sri Wahyuni
Jabatan : Bendahara Sekaligus Pengasuh
3. Nama : Kadir
Jabatan : Sekretaris Sekaligus Pembina
4. Nama : Naura
Jabatan : Anak Binaan
5. Nama : Wandu
Jabatan : Anak Binaan
6. Nama : Yusuf
Jabatan : Anak Binaan



LAMPIRAN 5

Catatan Saat Wawancara

No. _____
Date: _____

<input type="checkbox"/>	
<input type="checkbox"/>	1. Jumlah anak binatuanti Panti Asuhan Al-Bahri 15 dan jumlah anak binatuanti luar Panti ada 25 orang
<input type="checkbox"/>	2. sandang dan pangan anak binatuanti yg berada dalam panti cukup lengkap, donatur tidak tetap, dan kadung memenuhi biaya studi
<input type="checkbox"/>	3. kegiatan sehari-hari anak panti yaitu membaca al-quran, menghafal surat-surat pendek, mengaji, belajar mem baca dan menerangkan.
<input type="checkbox"/>	4. Warga seni yang di lahirkan anak panti yaitu membuat bunga
<input type="checkbox"/>	5. biaya donatur sebagian tidak memadai, jumlah dana binatuanti yg di peroleh anak panti kadung 4-5 jt tapi itu biaya makan bulan Ramadhan baru bayaran donatur.
<input type="checkbox"/>	6. Fasilitas dalam panti ruang belajar I, ruang binatuanti, al-quran 30 buah, Monev
<input type="checkbox"/>	7 nama-nama pengurus dalam panti asuhan al-bahri
<input type="checkbox"/>	
<input type="checkbox"/>	
<input type="checkbox"/>	
<input type="checkbox"/>	
<input type="checkbox"/>	
<input type="checkbox"/>	
<input type="checkbox"/>	

Where there is a will, there is a way

BOSS

LAMPIRAN 6

DOKUMENTASI



Rumah penjualan bunga plastik hasil kerajinan anak panti asuhan Al-Bahri



Wawancara dengan ibu Pembina panti asuhan Al-Bahri



Foto bersama dengan Pembina panti dan pengurus panti asuhan Al-Bahri



Foto bersama dengan anak-anak binaan panti asuhan Al-Bahri

