

**PEMBERDAYAAN TANAH WAKAF SEBAGAI EKONOMI UMAT DI
MASJID AL-MARKAZ AL-ISLAMI MAKASSAR**



SKRIPSI

Diajukan untuk Memenuhi Salah Satu Syarat Meraih Gelar
Sarjana Ekonomi Islam (S.E) pada Jurusan Ekonomi Islam
Fakultas Ekonomi dan Bisnis Islam
UIN Alauddin Makassar

Oleh:

ASRUM YOLLENG

NIM: 10200113034

UNIVERSITAS ISLAM NEGERI
ALAUDDIN
MAKASSAR

FAKULTAS EKONOMI DAN BISNIS ISLAM

UIN ALAUDDIN MAKASSAR

2018

PERNYATAAN KEASLIAN SKRIPSI

Mahasiswa yang bertanda tangan di bawah ini:

Nama : Asrum Yolleng
NIM : 10200113034
Tempat/Tgl. Lahir : Bulukkumba, 06 April 1995
Jurusan : Ekonomi Islam
Fakultas/Program : Ekonomi dan Bisnis Islam
Alamat : Masjid Dārul Khair Perumahan Vila Samata-Gowa
Judul : Pemberdayaan Tanah Wakaf Sebagai Potensi Ekonomi Umat di Masjid al-Markaz al-Islami Makassar.

Dengan penuh kesadaran, penulis yang bertanda tangan di bawah ini menyatakan bahwa skripsi ini benar adalah hasil karya penulis sendiri. Jika dikemudian hari terbukti merupakan duplikat, tiruan, plagiat, atau dibuat oleh orang lain, sebagian atau seluruhnya, maka skripsi dan gelar yang diperoleh karenanya batal demi hukum.

Samata, 14 Februari 2018

Penyusun,

Asrum Yolleng

NIM. 10200113034



KEMENTERIAN AGAMA R.I.
UNIVERSITAS ISLAM NEGERI (UIN) ALAUDDIN MAKASSAR
FAKULTAS EKONOMI DAN BISNIS ISLAM
Kampus I : Jl. Slt. Alauddin No. 63 Makassar Tlp. (0411) 864924 Fax 864923
Kampus II: Jl. Slt. Alauddin No. 36 SamataSungguminasa – GowaTlp. 424835 Fax 424836

PENGESAHAN SKRIPSI

Skrripsi berjudul **“Pemberdayaan Tanah Wakaf sebagai Potensi Ekonomi Umat di Masjid Al-Markaz Al-Islami Makassar”**, yang disusun oleh **Asrum Yolleng**, NIM : 10200113034, Mahasiswa jurusan Ekonomi Islam pada Fakultas Ekonomi dan Bisnis Islam UIN Alauddin Makassar, telah diuji dan dipertahankan dalam sidang Munaqasyah yang diselenggarakan pada tanggal 14 Februari 2018, bertepatan dengan 28 Jumadil-Awal 1439 H, dan dinyatakan telah dapat diterima sebagai salah satu syarat untuk memperoleh gelar Sarjana Ekonomi pada Fakultas Ekonomi dan Bisnis Islam Jurusan Ekonomi Islam.

Makassar, 14 Februari 2018
28 Jumadil -Awal 1439 H

DEWAN PENGUJI

Ketua	: Prof. Dr. H. Ambo Asse , M.Ag.	(.....)
Sekretaris	: Prof. Dr. H. Muslimin Kara, M. Ag.	(.....)
Penguji I	: Lince Bulutoding, SE., M.Si.	(.....)
Penguji II	: Hj. Wahidah Abdullah, S.Ag., M.Ag.	(.....)
Pembimbing I	: Prof. Dr. Mukhtar Lutfi, M.Pd.	(.....)
Pembimbing II	: Sirajuddin, S.E.I., ME.	(.....)

Diketahui Oleh :
Dekan Fakultas Ekonomi dan Bisnis Islam,
UIN Alauddin Makassar.



Prof. Dr. H. Ambo Asse, M.Ag
NIP. 19580221 198703 1 002

KATA PENGANTAR

Syukur *al-hamdulillah*, penulis panjatkan kehadirat Allah swt. atas limpahan rahmat dan taufik-nya kepada penulis sehingga skripsi ini dapat di selesaikan sekalipun waktu penyelesaiannya tidak secepat dari yang lainnya.

Salam dan salawat tak lupa penulis curahkan kepada junjungan Nabi besar Muhammad saw. beserta para keluarga, sahabat dan orang-orang yang mengikutinya sampai hari kiamat.

Tidak dapat dipungkiri bahwa selama penulisan skripsi ini terdapat berbagai kendala yang dihadapi penulis. Akan tetapi berkat izin dan pertolongan Allah swt. kemudian bantuan dari berbagai pihak, maka semua kendala tersebut dapat dilalui dengan semangat, ketulusan dan kesabaran. Oleh karena itu, pada kesempatan berharga ini penulis menyampaikan penghargaan dan rasa terimakasih yang sebesar-besarnya kepada:

1. Bapak Prof. Dr. Musafir Pababari, M.Si. Rektor UIN Alauddin Makassar.
2. Bapak Prof. Dr. H. Ambo Asse, M.Ag. Dekan Fakultas Ekonomi dan Bisnis Islam UIN Alauddin Makassar.
3. Ibu Dr. Hj. Rahmawati Muiin, S.Ag.,M.Ag. dan bapak Drs. Thamrin Logawali, MH. Masing-masing ketua jurusan dan sekretaris jurusan Ekonomi Islam.
4. Bapak Prof. Dr. Muhktar Lutfi,M.Pd. selaku pembimbing I dan bapak Sirajuddin, S.El., ME. Selaku pembimbing II yang telah meluangkan waktu, tenaga dan pikiran dalam membimbing dan mengarahkan penulis sehingga skripsi ini dapat terselesaikan.

5. Kepada Ibu Lince Bulutoding, SE., M.Si. selaku Munaqis I dan Ibu Hj. Wahidah Abdullah, S.Ag., M.Ag. selaku Munaqis II yang telah memberikan arahan, kritik dan saran yang konstruktif kepada penulis dalam pentusunan skripsi ini.
6. Segenap Bapak dan Ibu dosen pada Fakultas Ekonomi dan Bisnis Islam UIN Alauddin Makassar yang telah mencurahkan ilmunya tanpa pamri terhadap penulis.
7. Kepada Hj. Asni Tayyib, SH. selaku Bendahara Yayasan Islamic Center dan Kepada Prof. Dr. H. Abd. Rahman Getteng, M.A. selaku Rais Badan Takmir al-Markaz al-Islami beserta pihak-pihak yang terkait atas bantuan dan kerjasamanya kepada penulis selama penelitian.
8. Teristimewa kepada Ayahanda Yolleng dan Ibunda Nari tercinta yang telah memberikan cinta dan kasih sayang, perhatian, motivasi, dukungan serta doa yang tulus dalam keberhasilan penulis sampai sekarang ini.
9. Seluruh rekan-rekan penulis yang tidak mungkin penulis sebutkan namanya satu persatu. Bantuan mereka berupa materi dan non materi sangat mendukung kesuksesan penulis dalam mengikuti studi pada Fakultas Ekonomi dan Bisnis Islam UIN Alauddin Makassar.

Hanyalah doa keselamatan dan permohonan rahmat Allah swt., penulis peruntukkan kepada mereka yang telah turut membantu penulis selama ini.

Akhirnya, penulis berharap kiranya skripsi ini bermanfaat bagi segenap pihak, khususnya kepada penulis sendiri.

Samata, Februari 2018

Asrum Yolleng

DAFTAR ISI

HALAMAN JUDUL	i
HALAMAN PERNYATAAN KEASLIAN SKRIPSI	ii
HALAMAN PENGESAHAN SKRIPSI	iii
KATA PENGANTAR	iv
DAFTAR ISI	vi
ABSTRAK	viii
BAB I PENDAHULUAN	1-8
A. Latar Belakang Masalah	1
B. Fokus Penelitian dan Deskripsi Fokus	4
C. Rumusan Masalah	5
D. Kajian Pustaka	5
E. Tujuan dan Kegunaan Penelitian	7
BAB II TINJAUAN TEORITIS	9-20
A. Tinjauan Umum Tentang Wakaf	9
B. Rukun dan Syarat Wakaf	11
C. Landasan Hukum Wakaf	14
D. Macam-Macam Wakaf	15
E. Tujuan dan Fungsi Wakaf	16
F. Pemberdayaan Wakaf Produktif Bagi Kesejahteraan Umat	17
G. Kerangka Konseptual	20
BAB III METODOLOGI PENELITIAN	21-26
A. Jenis dan Lokasi Penelitian	21
B. Pendekatan Penelitian	22

C. Sumber Data	22
D. Metode Pengumpulan Data	23
E. Instrumen Penelitian	23
F. Teknik Pengelolaan dan Analisis Data	24
BAB IV HASIL PENELITIAN DAN PEMBAHASAN	27-57
A. Gambaran Umum Masjid al-Markaz al-Islami Jendral M. Jusuf ..	27
B. Program dan Kegiatan Pengelolaan Tanah Wakaf	41
C. Metode Pelaksanaan Program Pengelolaan Tanah Wakaf	44
D. Hambatan dan Tantangan dalam Pemberdayaan Tanah Wakaf ...	51
E. Produktivitas Pemberdayaan Tanah Wakaf	55
BAB V PENUTUP	58-59
A. Kesimpulan	58
B. Implikasi	59
DAFTAR PUSTAKA	60
LAMPIRAN-LAMPIRAN	63
DAFTAR RIWAYAT HIDUP	67

ABSTRAK

Nama : Asrum Yolleng
Nim : 10200113034
Judul skripsi : **Pemberdayaan Tanah Wakaf Sebagai Potensi Ekonomi Umat di Masjid al-Markaz al-Islami Makassar**

Pokok masalah penelitian ini adalah bagaimana produktivitas pemberdayaan tanah wakaf sebagai ekonomi umat di masjid al-markaz al-Islami Makassar. Tujuan penelitian untuk mengetahui program dan kegiatan pengelolaan tanah wakaf di mesjid al-Markaz al-Islami Makassar sebagai ekonomi umat, mengetahui metode pelaksanaan program pengelolaan tanah wakaf di masjid al- Markaz al-Islami Makassar dan mengetahui hambatan dan tantangan dalam pemberdayaan tanah wakaf di mesjid al-Markaz al-Islami Makassar. Jenis penelitian ini merupakan penelitian deskriptif kualitatif dengan pendekatan penelitian yang digunakan adalah: pendekatan penelitian kualitatif. Adapun sumber data primer penelitian ini adalah pengurus yayasan Islamic center, Pengurus BPH, pedagang dan jamaah masjid. Selanjutnya metode pengumpulan data yang digunakan adalah observasi dan wawancara. Lalu, teknik pengolahan dan analisis data dilakukan dengan melalui empat tahapan , yaitu: reduksi data (*data reduction*), penyajian data (*display data*), analisis perbandingan (*comparatif*), dan penarikan kesimpulan (*verivication*). Hasil penelitian: Masjid al-Markaz al-Islami Jenderal M. Jusuf dalam pengelolaannya memiliki beberapa program yang bersifat produktif. Menerapkan fungsi manajemen. Masala komunikasi dan dinamika pengurus. Kesimpulan: Masjid al-Markaz al-Islami Jenderal M. Jusuf dalam pengelolaannya memiliki beberapa program yang bersifat produktif. Misalnya, BMT al-Markaz, koperasi al-Markaz, penerbitan al-Markaz, Badan Pendidikan Islam, menyewakan ruangan aula yang ada di lantai I Masjid, menyewakan tokoh-tokoh buku dan pakaian yang ada di pelataran Masjid lantai I, sewa kanting al-Markaz, pasar jumat, basar ramadhan dan. Semua kegiatan pengelolaan Masjid al-Markaz al-Islami Jenderal M. Jusuf ini menunjukkan adanya produktivitas pengelolaan tanah wakaf. Implikasi: pengurus perlu meningkatkan profesionalisme. Perlu memaksimalkan fungsi manajemen. Dan perlu adanya usaha untuk menghadapi tantangan dan hambatan dalam pemberdayaan tanah wakaf.

Kata Kunci : Tanah Wakaf, Produktivitas, Ekonomi Umat.

BAB I

PENDAHULUAN

A. Latar Belakang Masalah

Pembicaraan tentang persoalan ekonomi harta wakaf merupakan pembahasan yang menarik. Perwakafan atau wakaf merupakan pranata dalam keagamaan Islam yang sudah mapan. Wakaf termasuk ke dalam kategori ibadah. Sepanjang sejarah Islam, wakaf merupakan sarana dan modal yang amat penting dalam memajukan perkembangan agama.¹

Di Indonesia wakaf dikenal dan dilaksanakan oleh umat Islam sejak agama Islam masuk ke Indonesia yang juga menjadi salah satu penunjang pengembangan agama dan masyarakat Islam. Masalah wakaf khususnya perwakafan tanah milik, jika dikaitkan dengan Undang-undang Nomor 5 Tahun 1960 tentang Peraturan Dasar Pokok Agraria adalah sangat penting, sehingga kemudian perlu diatur dalam Peraturan Pemerintah Nomor 28 Tahun 1977, tentang Perwakafan Tanah Milik yang kemudian dikuatkan dengan dikeluarkannya Undang-undang Nomor 41 Tahun 2004, tentang Wakaf dan Peraturan Pemerintah Nomor 42 Tahun 2006, sebagai aturan pelaksanaannya, sehingga wakaf tanah dapat digunakan sebagai salah satu sarana pengembangan penghidupan beragama dan bermasyarakat dan semakin luas dan kongkrit, khususnya bagi umat Islam dalam rangka mencapai kesejahteraan materiil dan sprituil menuju masyarakat adil dan makmur.²

¹ Departemen Agama, *Perkembangan Pengelolaan Wakaf di Indonesia*, (Jakarta: Proyek Peningkatan Zakat dan Wakaf Dirjen Bimas dan Penyelenggaraan Haji, 2003), h. 1.

² Direktorat Jenderal Bimbingan Masyarakat Islam dan Penyelenggaraan Haki, *Perkembangan Pengelolaan Wakaf di Indonesia* (Jakarta: Proyek Pengelolaan Zakat dan Wakaf, 2003), h. 1.

Amal wakaf termasuk salah satu amal yang paling disukai kaum muslimin disebabkan pahalanya yang terus menerus akan diterima si *wakif* walaupun ia telah meninggal dunia nanti. Karena itu cukup beralasan pendapat yang menyatakan bahwa amal wakaf itu telah masuk ke Indonesia bersamaan dengan masuknya agama Islam. Hal ini dapat diketahui dari tanah-tanah tempat berdirinya Masjid-Masjid, langgarlanggar, surau-surau dan tempat-tempat pengajian kaum muslimin sebagai peninggalan kerajaan-kerajaan Islam zaman dahulu dan wakaf kaum muslimin sendiri, seperti yang terdapat di Jawa, Sumatera, Kalimantan, Sulawesi dan di seluruh kepulauan Indonesia. Hanya saja pada waktu itu belum ada aturan yang formal dan pencatatan, semata-mata berdasarkan kepercayaan yang timbul di antara sesama kaum muslimin.³

Masjid merupakan salah satu bagian dari pemanfaatan tanah wakaf. Masjid ini sangat banyak dibangun diberbagai tempat yang mayoritas Islam ada di daerah tersebut. Masjid memiliki potensi yang sangat besar dalam membangun perekonomian umat Islam.

Masa Rasulullah Saw. Masjid tidak hanya dijadikan sebagai tempat untuk beribadah saja, tetapi juga dijadikan sebagai tempat pendidikan, tempat latihan militer, pengobatan korban perang, tempat mendamaikan dan menyelesaikan sengketa dan bahkan dijadikan sebagai tempat pemberdayaan ekonomi umat seperti pengumpulan dan penyaluran harta zakat, infaq, sedeka, jizyah, kharaj, fay', tebusan tawanan perang dan lain-lain. Peran Masjid dengan baitul malnya sebagaimana dicontohkan para sahabat Rasulullah Saw. mengelola zakat, dapat dijadikan sebagai acuan dalam mengelola dana yang berasal dari zakat, infaq dan shadaqah dari

³Zakiah Daradjat, *Ilmu Fiqh*, Jilid 3 (Yogyakarta: Dana Bhakti Wakaf, 1995), h. 21.

masyarakat demi kesejahteraan masyarakat. Zakat merupakan instrumen yang paling efektif dan paling esensial dan tidak terdapat dalam sistem kapitalis maupun sosialis. Secara ekonomi zakat berfungsi distributif, yaitu pendistribusian kembali (redistribusi) pendapatan dari kaum berlebih kepada yang memerlukan, zakat memungkinkan adanya alokasi konsumsi dan investasi.⁴

Salah satu Masjid yang sangat berpotensi dan dinilai melakukan pemberdayaan ekonomi umat adalah Masjid al-Markaz al-Islami Makassar. Masjid yang terletak di daerah Makassar ini merupakan Masjid yang berpotensi melakukan program pemberdayaan umat khususnya dibidang ekonomi. Karena Masjid ini merupakan Masjid yang begitu megah dan memiliki manajemen yang baik maka orang-orang yang berpenghasilan tinggi (kaya) banyak yang tertarik untuk berkontribusi dalam membangun dan menjalankan program-program yang ada.

Masjid yang ada saat ini kebanyakannya hanya digunakan untuk beribadah saja dan sangat kurang ada mesjid yang selain digunakan untuk beribadah juga di dalamnya terdapat kegiatan ekonomi. Kegiatan ekonomi ini tentu sangat bermanfaat untuk umat terutama bagi kesejahteraan bagi umat dan bangsa.

Masjid al-Markaz al-Islam Makassar didirikan pada tahun 1994 M atas prakarsa Makassar. Luas tanahnya adalah sepuluh ribu meter persegi dan luas bangunannya sekitar enam ribu sembilan ratus tiga puluh dua meter persegi. Masjid ini dapat menampung jama'ah kurang lebih sepuluh ribu orang. Fasilitas yang dimiliki berupa parkir kendaraan, taman, ruang belajar (TPA/Madrasah), toko, aula

⁴Euis Amalia, *keadilan Distributif dalam Ekonomi Islm* (Jakarta: Raja Grafindo Persada, 2009), h. 373-474.

serba guna, koperasi, perpustakaan, dan beberapa fasilitas kegiatan ekonomi yang ada di sekitar Masjid.⁵

Bila luas tanah Masjid al-Markaz al-Islami Makassar adalah sepuluh ribu meter persegi sedangkan luas bangunannya enam ribu sembilan ratus tiga puluh dua meter persegi, maka masih tersisah lahan kosong seluas tiga ribu enam puluh delapan meter persegi. Lahan tanah kosong seluas tiga ribu enam puluh delapan meter persegi sebenarnya masih dapat di produktifkan misalnya dengan membangun sarana perekonomian dan semisalnya. Berangkat dari kenyataan ini, perlu dilakukan kajian lebih lanjut dan mendalam. Terdorong dari permasalahan di atas, maka penulis tertarik untuk melakukan penelitian dengan mengambil judul **“Pemberdayaan tanah wakaf sebagai ekonomi umat di Masjid al-Markaz al-Islami Makassar”**.

B. Fokus Penelitian dan Deskripsi Fokus

1. Fokus Penelitian

Untuk menghindari terjadinya penafsiran yang keliru dari pembaca dan keluar dari pokok permasalahan, maka penelitian difokuskan pada produktivitas pemberdayaan tanah wakaf sebagai ekonomi umat di Masjid al-Markaz al-Islami Makassar.

2. Deskripsi Fokus

Penelitian ini dibatasi pada program, kegiatan serta metode pengelolaan tanah wakaf sebagai ekonomi umat. Pembatasan penelitian ini akan lebih mudah dipahami jika dijabarkan, adapun penjabarannya adalah sebagai berikut:

⁵ Sistem Informasi Masjid (SIMAS), “Masjid al-Markaz al-Islami Makassar”, *Situs Resmi Simas*. http://googleweblight.com/?lite_url=http://simas.kemenag.go.id/index.php/profil/masjid/ (6 Oktober 2017).

- a. Tanah wakaf, yang dimaksud adalah tanah yang di keluarkan oleh seseorang sebagai harta wakaf yang dijadikan fasilitas untuk dimanfaatkan oleh masyarakat secara umum (*mauquf 'alaih*) demi mencapai kemajuan umat Islam.
- b. Produktivitas, yang dimaksud adalah memaksimalkan pengelolaan tanah wakaf sehingga hasil yang optimal dapat di manfaatkan untuk kemaslahatan umat.
- c. Faktor pendukung dan penghambat, yaitu segala proses yang mempengaruhi jalan atau tidak suatu badan pengelola Masjid.

Hal ini dibatasi karena menghindari pembahasan yang meluas dan tidak relevan dengan pokok permasalahan yang diteliti.

C. Rumusan Masalah

Berdasarkan yang telah diuraikan sebelumnya, setelah melakukan observasi, maka pokok masalah ialah bagaimana pemberdayaan tanah wakaf sebagai ekonomi umat di masjid al-Markaz al-Islami Makassar?

Adapun sub masalahnya adalah:

1. Bagaimana program dan kegiatan pengelolaan tanah wakaf sebagai ekonomi umat di Masjid al-Markaz al-Islami Makassar?
2. Bagaimana metode pelaksanaan program pengelolaan tanah wakaf di masjid al- Markaz al-Islami Makassar?
3. Bagaimana hambatan dan tantangan dalam pemberdayaan tanah wakaf di Masjid al-Markaz al-Islami Makassar?

D. Kajian Pustaka / Penelitian Terdahulu

Penelitian dalam skripsi ini merupakan penelitian lapangan dan mengenai masalah pokok yang dibahas dalam skripsi ini mempunyai relevansi dengan sejumlah pembahasan yang ada dalam buku-buku pada umumnya serta buku-buku anjuran

pada khususnya yang menjadi rujukan penulis. Selain itu, beberapa karya tulis ilmiah yang dapat dijadikan rujukan awal dalam penelitian ini diantaranya ialah:

1. Jurnal Zakat dan Wakaf tahun 2016 M, yang ditulis oleh Abdurrohman Kasdi dengan judul: *Pergeseran Makna dan Pemberdayaan Wakaf (dari Konsumtif ke Produktif)*. Penulis menguraikan dalam jurnalnya, bahwa harta wakaf selama ini hanya di manfaatkan untuk pembangunan keagamaan, yaitu masjid dan musalla. Sedangkan pemanfaatan untuk sarana sosial dan kesejahteraan umat masih kurang. Fungsi wakaf sebagai pemberdayaan ekonomi masyarakat menjadi tidak optimal, karena pemanfaatan harta wakaf saat ini kebanyakan untuk pembangunan keagamaan sedangkan untuk sarana sosial dan kesejahteraan umat masih sangat kurang. Perbedaan penelitian ini ialah penulis hanya fokus pada memaksimalkan fungsi wakaf sebagai pemberdayaan ekonomi masyarakat.
2. Sebuah jurnal yang ditulis oleh Sumiati, dengan judul: *Peranan Wakaf Tanah dalam Menunjang Pembangunan di Daerah Istimewa Yogyakarta*. Jurnal ini membahas tentang pentingnya wakaf tanah dalam pembangunan. Penulis mengungkapkan bahwa kebanyakan wakaf tanah baik di perkotaan atau pun di pedesaan hanya memberikan peranan pada pembangunan keagamaan saja, sedangkan untuk kegiatan yang produktif belum memberikan perannya. Persamaan dari penelitian ini adalah sama-sama menggunakan penelitian kualitatif. Letak perbedaannya ialah penulis fokus pada peran dan tujuan wakaf terutama dalam menunjang pembangunan.
3. Menuju Era Wakaf Produktif oleh Ahmad Djunaidi dan Thobieb al-Asyhar. Buku ini menguraikan porospek wakaf apabila diberdayakan secara produktif

akan memberikan kontribusi yang besar bagi kesejahteraan masyarakat. Aspek dominan dalam buku ini adalah menawarkan ide-ide konkrit dan cerdas dalam rangka pemberdayaan wakaf secara produktif.

4. Panduan Pemberdayaan Tanah Wakaf Produktif Strategis di Indonesia yang diterbitkan oleh Direktorat pemberdayaan wakaf Direktorat Jenderal Bimbingan Masyarakat Islam Kementerian Agama. Buku ini menguraikan peran wakaf sebagai instrumen dalam membangun kehidupan sosial ekonomi umat. Fokus pembahasan dalam buku ini adalah potensi dan peluang serta hambatan dan tantangan pengembangan wakaf tanah produktif di Indonesia.
5. Fiqih Muamalah; sistem transaksi dalam fiqih Islam oleh Abdul Aziz Muhammad Azzam. Buku ini menjabarkan fiqih muamalah sebagai hukum yang mengatur hubungan antara satu individu dengan individu lainnya guna memenuhi kebutuhan hidupnya dengan cara yang halal dan baik, serta dilengkapi dengan dalil baik dari al-Qur'an, sunnah, ijma', serta pendapat dari para fuqaha'.

E. Tujuan dan Kegunaan

1. Tujuan Penelitian

Sesuai dengan permasalahan yang dibahas maka skripsi ini memiliki tujuan:

- a. Mengetahui program dan kegiatan pengelolaan tanah wakaf sebagai ekonomi umat di mesjid alMarkaz al-Islami Makassar
- b. Mengetahui metode pelaksanaan program pengelolaan tanah wakaf di masjid al-Markaz al-Islami Makassar
- c. Mengetahui hambatan dan tantangan dalam pemberdayaan tanah wakaf di mesjid al-Markaz al-Islami Makassar.

2. Kegunaan Penelitian

Dengan tercapainya tujuan yang diharapkan, maka diharapkan pula agar kajian skripsi berguna untuk kepentingan ilmiah, dan praktis.

- a. Kegunaan Ilmiah, yakni agar hasil penelitian ini diharapkan dapat menjadi salah satu referensi alternatif sebagai khasanah ilmu pengetahuan bagi pengelolaan dan pengembangan tanah wakaf.
- b. Kegunaan Praktis
 1. Hasil penelitian ini diharapkan dapat menawarkan sebuah konsep pada tanah wakaf di Masjid al-Markaz dalam mewujudkan kesejahteraan umat.
 2. Melalui hasil penelitian ini, juga diharapkan agar menjadi pertimbangan dan kajian bagi pihak-pihak yang berkepentingan lainnya.

BAB II

TINJAUAN TEORITIS

A. *Tinjauan Umum Tentang Wakaf*

Secara etimologi kata wakaf berasal dari bahasa Arab *waqf*, kata kerjanya *waqafa yaqifu*, berarti berdiri, berhenti, ragu-ragu, menahan atau mencegah. Ungkapan kata *waqafu*, berarti aku berdiri, aku berhenti, aku ragu-ragu, aku cegah dan aku tahan. Selanjutnya kata *waqf* lebih populer digunakan untuk makna *mauquf*, artinya yang ditahan, yang dihentikan atau yang diragukan, dibandingkan dengan makna suatu transaksi.¹¹ Berdasarkan uraian di atas, maka yang dimaksud wakaf pada pembahasan kali ini adalah menahan harta benda untuk dimanfaatkan sesuai dengan yang dianjurkan oleh syariat Islam.

Adapun secara terminologi, terdapat beberapa pengertian yang di kemukakan oleh ulama:

1. Menurut Sayyid Sabiq, wakaf adalah menahan harta dan menggunakan manfaatnya di jalan Allah Swt.¹²
2. Menurut Syaikh Abu Bakar Jabir al-Jaza'iri, wakaf adalah penahanan suatu harta sehingga harta itu tidak dapat diwariskan, dijual atau dihabiskan dan hasilnya diberikan kepada penerimanya.¹³

¹¹Mukhlisin Muzarie, *Hukum Perwakafan dan Implikasinya Terhadap Kesejahteraan Masyarakat (Implementasi Wakaf di Pondok Modern Darussalam Gontor)* (Jakarta: Kementerian Agama RI 2010), h. 77.

¹²Abdur Rahman Ghazaly dkk, *Fiqh Muamalat* (Edisi I, Jakarta: Kencana Prenada Media Group 2012), h. 175.

¹³Abu Bakar Jabir al-Jaza'iri, *Minhajul Muslim*, terj. Mustafa 'Aini dkk, *Minhajul Muslim: Konsep Hidup Ideal dalam Islam* (Jakarta: Darul Haq 2015), h. 736.

Dari dua definisi di atas dapat ditarik kesimpulan bahwa yang dimaksud dengan wakaf adalah penahanan suatu harta benda sehingga harta itu tidak dapat diwariskan, dijual atau dihabiskan dan menggunakan manfaatnya di jalan Allah Swt.

Kunci dari keberhasilan wakaf terletak pada pengelolaan yang dilakukan oleh Nazhir. Nazhir dan tim kerjanya harus solid untuk memaksimalkan peran wakaf.¹⁴ Berjalan atau tidaknya tanah wakaf itu tergantung pada nasir karena nasir bertugas untuk mengelola wakaf tersebut, pengelolaan wakaf harus segera dilaksanakan dengan tidak menunda-nunda agar niat dari wakif untuk memanen pahala dapat terwujud, sehingga nasir harus benar-benar mengelola harta wakaf tersebut sesuai dengan peruntukannya.

Nasir juga mempunyai peran untuk mengumpulkan wakif sebanyak-banyaknya, untuk pengelolaan harta benda wakaf agar dapat lebih berkembang tentu butuh modal yang besar, semakin banyak modal yang disiapkan maka semakin besar pula manfaat yang dapat dihasilkan dari harta benda wakaf tersebut.

Harta wakaf jika dikelola dengan baik dan sesuai dengan syariat maka harta wakaf yang dikumpulkan oleh sebuah lembaga wakaf dapat digunakan untuk memusnahkan riba. Ada beberapa contoh seperti untuk membangun pasar tradisional, untuk pengadaan timbangan modern, untuk membantu permodalan para pedagang, untuk membuat program penukaran uang receh menjelang hari raya, dan untuk program yang lain. Intinya, peran Nazhir sangat penting dalam memberdayakan harta wakaf. Inovasi program yang dibuat oleh *Nazhir* sangat menentukan keberhasilan peran harta wakaf dalam menghapuskan riba.

¹⁴Abdurrahman Kasdi, *Wakaf Produktif Untuk Pendidikan* (Yogyakarta: Idea Sejahtera, 2015), h. 48.

B. Rukun dan Syarat Wakaf

1. Rukun Wakaf

Ada beberapa rukun yang harus terpenuhi dalam perkara wakaf. Sebagaimana yang ditulis oleh Kurniati bahwa Rukun tersebut ada empat yaitu:¹⁵

- a. Orang yang berwakaaf (yang mewakafkan hartanya) atau yang disebut *wakif*.
- b. Harta yang diwakafkan atau *maukuf*.
- c. Tujuan wakaf atau yang berhak menerima hasil wakaf disebut *maukuf 'alaih*.
- d. Pernyataan wakaf dari wakif yang disebut *shighat* atau ikrar wakaf.

Untuk lebih jelasnya penulis akan menguraikan ke empat rukun wakaf tersebut, sebagaimana yang ditulis oleh H. Sulaiman Rasjid adalah sebagai berikut:¹⁶

1) Ada yang berwakaaf (*wakif*), syaratnya:

- a) Berhak berbuat kebaikan, sekalipun dia bukan Islam.
- b) Kehendak sendiri; tidak sah karena dipaksa.

2) Ada barang yang diwakafkan. Syaratnya:

- a) Kekal zatnya. Berarti bila manfaatnya diambil, zat barang itu tidak rusak.
- b) Kepunyaan yang mewakafkan, walaupun *musya'* (bercampur dan tidak dapat dipisahkan dari yang lain).

Sabda Rasulullah *shallallahu 'alaihi wasallam*:

قَالَ عُمَرُ لِلنَّبِيِّ صَلَّى اللَّهُ عَلَيْهِ وَسَلَّمَ إِنَّ الْمِائَةَ سَهْمِ الْبَيْتِ لِي بِخَيْرٍ لَمْ أُصِبْ مَالًا قَطُّ أَعْجَبَ إِلَيَّ مِنْهَا قَدْ أَرَدْتُ أَنْ
أَتَصَدَّقَ بِهَا فَقَالَ النَّبِيُّ صَلَّى اللَّهُ عَلَيْهِ وَسَلَّمَ أَحْسِنِ أَصْلَهَا وَسَبِّحْ تَمَرَّتْهَا¹⁷

¹⁵Kurnia, *Badaan Hukum Sebagai Wakaf Menurut Kompilasi Hukum Islam* (Makassar: Alauddin University Press 2013), h. 66.

¹⁶Sulaiman Rasyid, *Fiqh Islam* (Bandung: Sinar Baru Algensido 2014), h. 341-342.

Artinya:

Umar telah berkata kepada Nabi *shallallahu 'alaihi wasallam*, “Sesungguhnya saya mempunyai seratus saham di Khaibar, belum pernah saya mempunyai harta yang lebih saya cintai dari pada itu. Sesungguhnya saya bermaksud menyedekahkannya”. Jawab nabi *shallallahu 'alaihi wasallam*; “Engkau tahan pokoknya dan sedekahkanlah buahnya.”

Seratus saham kepunyaan Umar yang disebutkan dalam hadis di atas adalah *musya'*. Oleh karena itu, hadis ini menjadi dalil sahnya wakaf *musya'*.

- 3) Ada tempat berwakaf (yang berhak menerima hasil wakaf tersebut).

Kalau berwakaf kepada orang tertentu, orang yang berhak menerima hasil wakaf tersebut hendaknya orang yang berhak memiliki sesuatu. Maka tidak sah berwakaf pada anak yang masih dalam kandungan ibunya, begitu juga kepada hamba sahaya.

Wakaf kepada umum. Berwakaf kepada umum di jalan kebaikan adalah sah, bahkan inilah yang lebih penting, misalnya kepada fakir dan miskin, kepada ulama, murid-murid, masjid-masjid, sekolahan-sekolahan, untuk membuat jalan, jembatan, benteng, dan kemaslahatan umum lainnya.

- 4) Lafaz, seperti: saya wakafkan ini kepada orang-orang miskin, “atau saya wakafkan ini untuk membuat benteng,” dan sebagainya. Kalau mewakafkan kepada sesuatu yang tertentu hendaklah ada kabul (jawab), tetapi wakaf untuk umum tidak disyaratkan kabul.

2. Syarat Wakaf

Ada beberapa syarat wakaf yang perlu diperhatikan. Adapun syarat tersebut adalah sebagai berikut:

¹⁷Abi 'Abdu al-Rahmān Ahmād Bin Syu'aib bin 'Alī al-Syuhairi (an-Nasāi), *Sunan an-Nasāi* (ar-Riyāḍ: Maktabah al-Ma'ārif, 1996), h. 561.

- a. Wakaf berlaku selamanya, tidak dibatasi oleh waktu tertentu. Jika ada yang mewakafkan kebun untuk jangka waktu sepuluh tahun maka dipandang batal.
- b. Tujuan wakaf harus jelas, misaalanya mewakafkan sebidang tanah untuk mesjid. Jika, tujuan tidak disebutkan, maka masih dipandang sah sebab penggunaan harta wakaf merupakan wewenang lembaga hukum yang menerima harta wakaf.
- c. Wakaf harus segera dilaksanakan setelah ada ijab dari yang mewakafkan.
- d. Wakaf merupakan perkara yang wajib dilaaksanakan tanpa adanya *khiyar* (membatalkan atau melangsungkan wakaf yang telah dinyatakan) sebab pernyataan wakaf berlaku seketika dan untuk selamanya.¹⁸

Pendapat para ulama fiqhi mengenai batas waktu berlakunya wakaf ada dua pandangan. Pendapat yang pertama mengatakan bahwa wakaf berlaku selamanya dan kontinu, pendapat ini dikemukakan oleh Imam Syafi'i, Imam Hanafi dan Imam Hanbali, karena jika wakaf ditentukan waktunya maka dipandang bukan wakaf sehingga di dalam hadis wakaf disebut sebagai *shadaqah jariyah*. Pendapat yang kedua mengatakan bahwa wakaf boleh disyaratkan dengan menentukan batas waktunya untuk jangka waktu tertentu, misalnya dengan batas waktu setahun atau dua tahun dan setelah sampai waktu yang telah disyaratkan maka harta wakaf tersebut kembali pada pemiliknya semula, pendapat ini dikemukakan oleh Imam Malik.¹⁹

Wakaf itu diperbolehkan dengan tiga syarat:

- a. Barang yang diwakafkan bisa dimanfaatkan dan keadaannya tetap utuh.
- b. Barang yang diwakafkan sudah ada dan merupakan bagian yang tidak terpisah.

¹⁸Abdur Rahman Ghazaly dkk, *Fiqih Muamalat* (Edisi I, Jakarta: Kencana Prenada Media Group 2012), h. 179.

¹⁹Muhammad Jawad Mughniyah, *Fiqih Lima Mazhab* (Jakarta: Penerbit Lentera, 2011), h. 635-636.

c. Barang yang diwakafkan bukan untuk perkara yang diharamkan.

Penggunaan harta wakaf harus mengikuti persyaratan orang yang mewakafkan entah itu mendahulukan, menunda, menyamakan, atau melebihkan (pemberian wakaf kepada sebagian dari pihak yang menerima wakaf).²⁰

C. Landasan Hukum Wakaf

Telah menjadi ijma dikalangan ulama bahwa hukum mengeluarkan harta wakaf adalah sunnah, berdasarkan Firman Allah swt. dalam QS *Āli-‘Imrān/3: 92*.

لَنْ تَنَالُوا الْبِرَّ حَتَّى تُنْفِقُوا مِمَّا تُحِبُّونَ وَمَا تُنْفِقُوا مِنْ شَيْءٍ فَإِنَّ اللَّهَ بِهِ عَلِيمٌ

Terjemahnya:

Kamu tidak akan memperoleh kebajikan, sebelum kamu menginfakkan sebagian harta yang kamu cintai. Dan apa pun yang kamu infakkan, tentang hal itu sungguh, Allah maha mengetahui.²¹

Kata *تُنْفِقُوا* pada ayat ini bermakna umum yakni apa saja yang di keluarkan secara sukarela, maka termasuk di dalamnya mengeluarkan harta wakaf. Fitrahnya manusia mencinta apa yang dimilikinya dari harta dunia, ketika ia rela mengeluarkan apa yang ia cintai maka tentu balasan yang Allah Swt. janjikan juga begitu besar karena beratnya mengeluarkan harta benda yang kita cintai.

Berdasarkan sabda Rasulullah *sallallahu ‘alaihi wa sallam* pada hadis yang lain. dari Abu Hurairah *radiallahu ‘anhu*, bahwa Rasulullah *sallallahu ‘alaihi wa sallam*. bersabda:

... إِذَا مَاتَ الْإِنْسَانُ انْقَطَعَ عَنْهُ عَمَلُهُ إِلَّا مِنْ ثَلَاثَةٍ إِلَّا مِنْ صَدَقَةٍ جَارِيَةٍ أَوْ عِلْمٍ يُنْتَفَعُ بِهِ أَوْ وَكِدٍ صَالِحٍ يَدْعُو لَهُ²²

²⁰Abu Syuja' al-Ashfahani, *Fikih Praktis Madzhab Syafi'i (Matan Abu Syuja')* (Solo: Kuttab Punlishing, 2016), h. 191.

²¹Departemen Agama RI, *Al-Qur'an dan Terjemahan* (Bandung: PT. Syamil Cipta Media, 1428 H/2007 M), h. 62.

Artinya:

Jika seorang manusia meninggal dunia, maka terputuslah amal perbuatannya, kecuali tiga hal; sedekah jariyah, ilmu yang bermanfaat, dan anak shaleh yang selalu mendoakannya.

Diantara beberapa sedekah yang dikategorikan ke dalam sedekah jariyah adalah mewakafkan rumah, tanah, masjid dan lain-lain.

D. Macam-Macam Wakaf

Bila ditinjau dari segi peruntukan kepada siapa wakaf itu, maka wakaf dapat dibagi menjadi dua macam:

1. Wakaf *Dzurri* (Keluarga)

Wakaf *dzuri* disebut juga wakaf khusus dan ahli ialah wakaf yang ditujukan untuk orang-orang tertentu baik keluarga wakif atau orang lain.²³ Jadi yang dapat menikmati manfaat benda wakaf ini sangat terbatas hanya kepada golongan kerabat sesuai dengan ikrar yang dikehendaki oleh si wakif. Dalam satu segi, wakaf ahli ini mempunyai dua aspek kebaikan, yaitu kebaikan sebagai amal ibadah wakaf dan kebaikan silaturahmi terhadap keluarga yang diberikan harta wakaf. Namun, pada sisi lain wakaf ahli sering menimbulkan masalah, misalnya jika keturunannya terputus, tidak ada lagi pewarisnya atau keturunannya terlalu banyak, sehingga menyulitkan pengelolaannya dan pembagian hasilnya atau keturunan wakif tidak bersedia lagi mengurus harta wakaf dan seterusnya.

Perkembangan selanjutnya, wakaf ahli untuk saat ini dianggap kurang dapat memberikan manfaat bagi kesejahteraan umum, karena sering menimbulkan

²²Al-Hafiz Ibnu Hajar al-Asqalani, *Bulūghul Marām min adillati al-Ahkām*, ter. Abdul Rosyad Siddiq, *Terjemahan Lengkap Bulughul Maram* (Cet. V; Jakarta: Akbar Media Khasanah Buku Islam Rujukan, 2010), h. 248.

²³Abdur Rahman Ghazaly dkk, *Fiqih Muamalat* (Edisi I, Jakarta: Kencana Prenada Media Group 2012), h. 179.

kekaburan dalam pengelolaan dan pemanfaatan wakaf oleh keluarga yang disertai harta wakaf.

2. Wakaf *Khairi*

Wakaf *khairi* adalah wakaf yang ditujukan untuk kepentingan umum dan tidak dikhususkan kepada orang-orang tertentu.²⁴ Wakaf ini ditujukan untuk kepentingan umum dengan tidak terbatas pada aspek penggunaannya yang mencakup semua aspek untuk kepentingan dan kesejahteraan umat manusia pada umumnya. Kepentingan umum tersebut bisa untuk keagamaan, jaminan sosial, pendidikan, kesehatan, keamanan dan lain-lain, yang dapat berwujud seperti pembangunan masjid, sekolah, jembatan, rumah sakit, panti asuhan anak yatim dan sarana sosial lainnya.

Dari tinjauan penggunaannya, wakaf ini lebih banyak manfaatnya ketimbang wakaf ahli, karena tidak terbatasnya pihak-pihak yang mengambil manfaat. Sesungguhnya jenis wakaf ini yang sesuai dengan hakikat wakaf dan secara substansial, wakaf ini juga merupakan salah satu cara membelanjakan (memanfaatkan) harta di jalan Allah.

Telah banyak kita saksikan harta wakaf yang sangat mempengaruhi perkembangan ekonomi umat, bahkan harta wakaf pada zaman Rasulullah Saw. masih ada sampai sekarang, seperti mesjid Quba dan mesjid Nabawi di Madinah, manfaat yang diberikan untuk umat sampai pada saat ini tentu sangatlah banyak.

E. Tujuan dan Fungsi Wakaf

Wakaf bertujuan memanfaatkan benda wakaf sesuai dengan fungsinya, dan wakaf berfungsi mewujudkan potensi dan manfaat ekonomi harta benda wakaf untuk

²⁴Abdur Rahman Ghazaly dkk, *Fiqih Muamalat* (Edisi I, Jakarta: Kencana Prenada Media Group 2012), h. 180.

kepentingan ibadah dan untuk memajukan kesejahteraan umum.²⁵ Wakaf ini jika dapat dimaksimalakan dengan baik sesuai dengan tujuan dan fungsinya maka, sangat berpotensi untuk menopang kesejahteraan umat.

Praktik wakaf yang terjadi dalam kehidupan bermasyarakat belum sepenuhnya efisien dan efektif. Akibatnya, dalam banyak kasus banyak harta benda wakaf tidak terpelihara sebagaimana mestinya. Ditambah lagi dengan sikap masyarakat yang kurang peduli dengan status harta benda wakaf yang seharusnya dilindungi untuk kesejahteraan umum sesuai dengan tujuan, fungsi dan peruntukan wakaf.

F. Pemberdayaan Wakaf Produktif bagi Kesejahteraan Umat

Menurut Jaih Mubarak, wakaf produktif adalah transformasi dari pengelolaan wakaf yang professional untuk meningkatkan atau menambah manfaat wakaf. Wakaf produktif juga dapat diartikan sebagai proses pengelolaan benda wakaf untuk menghasilkan barang atau jasa yang maksimum dengan modal yang minimum.²⁶

Sedangkan menurut Mundzir Qahaf, wakaf produktif adalah memindahkan harta dari upaya konsumtif menuju dan investasi dalam bentuk modal produksi yang dapat memproduksi dan menghasilkan sesuatu yang dapat dimanfaatkan pada masa-masa mendatang, baik oleh pribadi, kelompok maupun oleh umum. Dengan demikian, wakaf produktif merupakan kegiatan menabung dan berinvestasi secara bersamaan.²⁷

Said dan Lim melakukan penelitian tentang bagaimana strategi untuk memberdayakan aset wakaf menjadi produktif, menurutnya ada 5 (lima) langkah

²⁵Mardani, *Fiqih Ekonomi Syariah* (Jakarta: Kencana Prenada Media Group 2013), h. 357.

²⁶Jaih Mubarak, *Wakaf Produktif* (Bandung: Simbiosis Rekatama Media, 2008), h. 15-16.

²⁷Mundzir Qahaf, *al-Waqf al-Islami; Tatawuruhu, Idaratuhu, Tanmiyyatuhu*, (cet. II; Syiria: Dar al-Fikr Damaskus, 2006), h. 58.

strategi untuk memberdayakan wakaf agar menjadi wakaf produktif, yaitu: pertama, mengenali potensi perputaran harta wakaf dengan melihat sejarah atau model wakaf yang sudah berjalan dan melakukan pembaruan pada sistem wakaf. Kedua, memfasilitasi pengembangan model wakaf modern dengan menerapkan teknik manajemen modern pada wakaf, sepanjang tujuannya tidak bertentangan dengan prinsip-prinsip syaria_h. Ketiga, mempromosikan filantropi Islam melalui wakaf, sehingga wakaf dapat menjadi tulang punggung bagi masyarakat dan berpotensi memainkan peran penting dalam pelayanan masyarakat. Disamping itu, wakaf produktif dapat menjadi alternatif pada masa krisis ketika pemerintah sudah tidak sanggup lagi memenuhi kebutuhan masyarakat. Keempat, memodernisasi administrasi wakaf, sehingga struktur manajemen wakaf dapat menjadi lebih efisien, transparan dan responsif serta menjalin kerjasama teknis dan bertukar pengalaman dengan lembaga pendidikan, organisasi internasional dan negara lain untuk mengembangkan isvestasi wakaf. Kelima, memproduktifkan wakaf yang sebelumnya tidak produktif dengan membangkitkan komitmen dari wakif, nadzir, investor dan masyarakat sekitarnya yang mengetahui benefit dari wakaf tersebut.²⁸

Salah satu bentuk wakaf produktif dalam ijtihad ulama masa kini adalah bentuk wakaf uang. Majelis Ulama Indonesia (MUI) telah mengeluarkan Fatwanya tentang Wakaf Uang pada tanggal 11 Mei 2002, yang menyatakan bahwa :²⁹

1. Wakaf Uang (Cash Wakaf/Waqf al-Nuqud) adalah wakaf yang dilakukan seseorang, kelompok orang, lembaga atau badan hukum dalam bentuk uang.
2. Termasuk ke dalam pengertian uang adalah surat berharga,

²⁸ M. Siraj Said and Hilary Lim, *Waqf (Endowment) and Islamic Philanthropy* (United Kingdom: University of East London, 2005), h. 6-7.

²⁹ Majelis Ulama Indonesia, *Fatwa Tentang Wakaf Uang Tahun 2002*.

3. Wakaf Uang hukumnya jawaz (boleh);
4. Wakaf Uang hanya boleh disalurkan dan digunakan untuk hal-hal yang diperbolehkan secara syar'i;
5. Nilai pokok Wakaf Uang harus dijamin kelestariannya, tidak boleh dijual, dihibahkan dan/atau diwariskan.

Berbicara tentang produktivitas dari wakaf uang, maka seharusnya pengelolaan wakaf uang yang dilakukan oleh lembaga-lembaga wakaf haruslah mengarah pada pemenuhan kesejahteraan umat yaitu pemenuhan kesejahteraan dalam bidang ekonomi, pendidikan, kesehatan, pelayanan sosial, dan pengembangan usaha kecil dan menengah.

Saat ini, terdapat di beberapa mesjid yang *nazhir*-nya tidak hanya memelihara dan menjadikan mesjid hanya sebagai tempat untuk solat berjamaah saja, tetapi sebagiannya dapat mereka kololah atau berdayakan pada tanah wakaf yang masih kosong dengan membuat BMT, koperasi, pendidikan, perpustakaan dan berbagai kepentingan umum lainnya. Pengelolaan tanah wakaf menjadi lebih produktif tentu sangat membantu dalam kesejahteraan umat.

G. Kerangka Konseptual

Gambar: 1

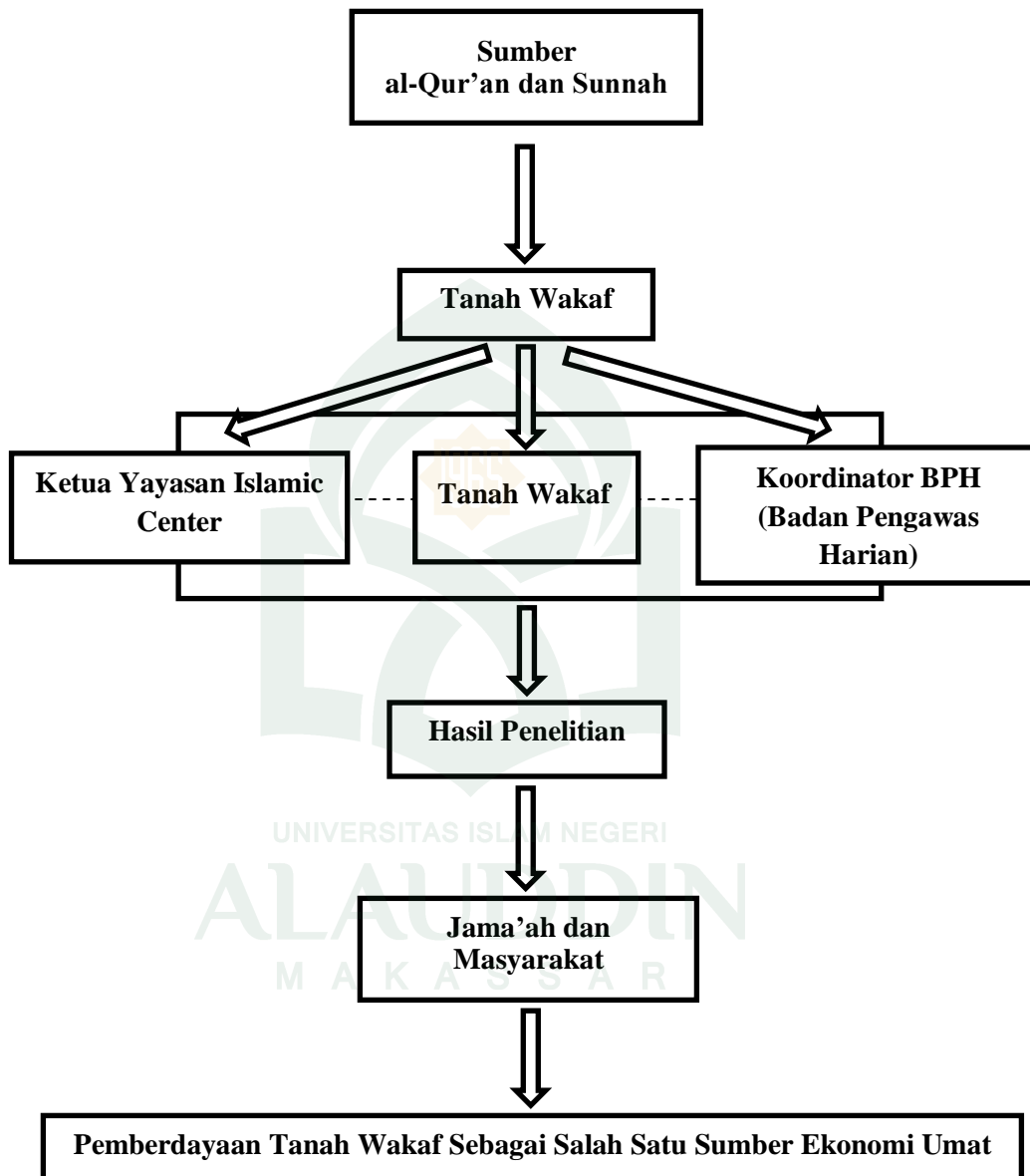

BAB III

METODOLOGI PENELITIAN

A. Jenis dan Lokasi Penelitian

1. Jenis penelitian

Penelitian ini merupakan penelitian deskriptif kualitatif. Penelitian deskriptif adalah penelitian yang berusaha mendeskripsikan suatu gejala, peristiwa, kejadian yang terjadi pada saat sekarang.⁴⁹

Masalah yang terjadi pada saat sekarang atau kejadian yang terjadi pada saat sekarang pada suatu instansi, perusahaan, organisasi ataupun pada orang tertentu itu dideskripsikan untuk mengungkap fenomena keadaan, fakta dan keadaan yang terjadi pada saat penelitian berlangsung.

Penelitian ini adalah bagian dari jenis penelitian kualitatif. Tujuan penelitian ini untuk mengungkap fenomena, keadaan, fakta dan keadaan yang terjadi saat penelitian berlangsung dan menjelaskan apa adanya.⁵⁰

Burhan Bungin menyebutkan dalam bukunya bahwa format deskriptif kualitatif umumnya bentuk penelitiannya ialah dengan studi kasus. Format deskriptif kualitatif tidak mengalir begitu saja, akan tetapi dengan memusatkan penelitiannya pada objek penelitian tertentu dari berbagai fenomena. Ciri dari format deskriptif kualitatif ini memungkinkan untuk meneliti secara mendalam terhadap objek yang

⁴⁹Sudjana dan Ibrahim, *Penelitian dan Penilaian Pendidikan*, (Bandung: Sinar Baru Algesindo, 1989), h. 65.

⁵⁰Informasi Pendidikan, "Penelitian Deskriptif Kualitatif", *Situs Resmi Informasi Pendidikan*. <http://www.informasi-pendidikan.com/2013/08/penelitian-deskriptif-kualitatif/> (06 oktober 2017).

diteliti. Penelitian ini bersifat mendalam dan menusuk pada sasaran penelitian, sehingga penelitian ini membutuhkan waktu yang relatif lama.⁵¹

2. Lokasi Penelitian

Penelitian yang akan dilakukan ini berlokasi di Jl. Masjid Raya No. 57 (Jl. Sunu), Makassar, Sulawesi Selatan 90152, Indonesia (Masjid al-Markaz al-Islami Makassar).

B. Pendekatan Penelitian

Pendekatan yang digunakan dalam penelitian ini adalah pendekatan penelitian kualitatif. Penelitian ini merupakan prosedur penelitian yang menghasilkan data deskripsi berupa kata-kata tertulis, lisan, serta perilaku yang dapat diamati. Penelitian kualitatif ini bertujuan menjelaskan kondisi serta fenomena sedalam-dalamnya dengan pengumpulan data. Penelitian tidak mengutamakan besarnya populasi ataupun sampel, bahkan bisa dibidang sangat terbatas. Jika data sudah terkumpul sudah mendalam dan bisa menjelaskan kondisi serta fenomena yang diteliti, maka tidak perlu mencari sampling lainnya⁵².

C. Jenis dan Sumber Data

Dalam penelitian ini, diperlukan sumber data primer yang membantu dalam proses penyelesaian penelitian serta tercapainya hasil penelitian yang maksimal. Sumber data primer ialah data yang diperoleh secara langsung dari informan yang erat kaitannya dengan masalah yang akan diteliti. Dalam penelitian data primer ialah

⁵¹Burhan Bungin, *Penelitian Kualitatif “Komunikasi, Ekonomi, Kebijakan Publik dan Sosial lainnya”*, Edisi Kedua (Jakarta: Prenada Media Group, 2011), h. 68-69.

⁵²Rachmat Kriantono, *Teknik Praktis Riset Komunikasi*, dengan kata pengantar oleh Burhan Bungin, Edisi Pertama, (Jakarta: Kencana, 2009), h. 56-57.

wawancara pengurus yayasan Islamic center, Pengurus BPH, pedagang dan jamaah masjid.

D. Metode Pengumpulan Data

Penelitian ini, penulis menggunakan metode pengumpulan data sebagai berikut:

1. Observasi

Merupakan pengamatan serta pencatatan yang sistematis terhadap gejala-gejala yang diselidiki.⁵³ Observasi menjadi salah satu teknik pengumpulan data apabila sesuai dengan tujuan penelitian, direncanakan, serta dicatat secara sistematis dan dapat dikontrol keandalan (Reabilitas) juga kesahihannya (validitasnya).⁵⁴

2. Metode Wawancara

Merupakan suatu metode dalam penelitian yang bertujuan mengumpulkan keterangan dengan cara lisan dari seorang informan secara langsung, ataupun bertatap muka untuk menggali informasi dari informan. Wawancara itu dilakukan oleh dua belah pihak, diantaranya ialah sebagai pewawancara (*interview*) yang mengajukan pertanyaan, dan ada juga sebagai terwawancara (*intervier*) yang memberikan jawaban atas pertanyaan. Adapun data yang akan diungkapkan dalam metode wawancara ini tentunya data yang bersifat valid terhadap penelitian.

E. Instrumen Penelitian

Instrumen penelitian merupakan alat bantu yang digunakan untuk mengumpulkan, memeriksa, menyelidiki suatu masalah, atau mengolah, menganalisa

⁵³Cholid Narbuko dan Abu Achmadi, *Metodologi Penelitian* (Cet. VIII; Jakarta: PT. Bumi Aksar, 2007), h. 70.

⁵⁴Husaini Usma, Purnomo Setiady Akbar, *Metodologi Penelitian Sosial* (Cet. I; Jakarta: PT. Bumi Aksara, 2008), h. 52.

dan menyajikan data agar kegiatan tersebut menjadi sistematis serta objektif dan secara tidak langsung akan mempermudah calon peneliti. Instrumen penelitian yang akan digunakan oleh calon peneliti adalah panduan wawancara, yang menjadi instrumen utama dalam penelitian ini adalah peneliti sendiri yang dilengkapi dengan daftar pertanyaan atau pernyataan yang mencakup fakta, data, pengetahuan, konsep, pendapat, persepsi evaluasi terhadap Informan berkenaan dengan fokus masalah yang dikaji dalam penelitian, selain itu dibutuhkan kamera, alat perekam (*recorder*) dan alat tulis menulis berupa buku catatan dan pulpen.

F. Teknik Pengolahan dan Analisis Data

Teknik pengolahan data yang digunakan ialah deskriptif kualitatif. Data yang akan disajikan dalam bentuk narasi kualitatif yang dinyatakan dalam bentuk verbal yang diolah menjadi jelas akurat dan sistematis.⁵⁵ Penulis akan melakukan pencatatan serta berupaya mengumpulkan informasi mengenai keadaan suatu gejala yang terjadi saat penelitian dilakukan.

Analisa data merupakan upaya untuk mencapai serta menata secara sistematis catatan hasil wawancara, observasi, dokumentasi, dan yang lainnya untuk meningkatkan pemahaman peneliti tentang kasus yang diteliti dan menjadikannya sebagai temuan bagi orang lain.⁵⁶ Analisis data ialah proses pengorganisasian dan pengurutan data ke dalam pola, kategori serta satuan uraian dasar.⁵⁷ Tujuan analisis data ialah untuk menyederhanakan data kedalam bentuk yang mudah dibaca serta dipahami. Metode yang digunakan ini ialah metode survei dengan pendekatan

⁵⁵Pawito, *Penelitian Komunikasi Kualitatif* (Cet. I; Yogyakarta: PT Lkis Yogyakarta, 2008), h. 89.

⁵⁶Noen Muhajirin, *Metode Penelitian Kualitatif*, (Yogyakarta: Rake Sarasin 1998), h.183.

⁵⁷Lexy. J. Moleong, *Metode Penelitian Kualitatif*, (Bandung: Rosda Karya 2007), h.103.

kualitatif, yang artinya setiap data terhimpun dapat dijelaskan dengan berbagai persepsi yang tidak menyimpang serta sesuai dengan judul penelitian. Teknik pendekatan deskriptif kualitatif merupakan suatu proses yang menggambarkan keadaan sasaran sebenarnya, penelitian secara apa adanya, sejauh apa yang penulis dapatkan dari hasil observasi, wawancara, dan juga dokumentasi.⁵⁸

Analisis deskriptif digunakan untuk menggambarkan (mendeskripsikan) objek yang sedang diteliti. Analisis deskriptif dimaksudkan untuk memberikan data yang diamati agar bermakna dan komunikatif.⁵⁹

Langkah-langkah analisis data yang digunakan dalam penelitian ini ialah:

1. Reduksi Data (*Data Reduction*)

Reduksi data merupakan bentuk analisis yang menajamkan, menggolongkan, mengarahkan, membuang yang tidak perlu mengorganisasikan data dengan cara sedemikian rupa sehingga kesimpulan akhir dapat diambil. Penulis mengelola data dengan bertolak dari teori untuk mendapatkan kejelasan pada masalah, baik data yang terdapat di lapangan ataupun yang terdapat pada kepustakaan. Data dikumpulkan, dipilih secara selektif serta disesuaikan dengan permasalahan yang telah dirumuskan dalam penelitian. Kemudian dilakukan pengolahan dengan meneliti ulang.

2. Display Data (*Data Display*)

Display data merupakan penyajian serta pengorganisasian data ke dalam satu bentuk tertentu sehingga terlihat sosoknya secara utuh. Dalam penyajian data dilakukan secara induktif, yang menguraikan setiap permasalahan dalam permasalahan penelitian dengan memaparkan secara umum kemudian menjelaskan secara spesifik.

⁵⁸Tjetjep Rohendi Rohidi, *Analisis Data Kualitatif* (Jakarta: UI Press, 1992), h.15.

⁵⁹Asep Saeful Muhtadi dan Agus Ahmad Safei, *Metode Penelitian Dakwah* (Bandung: Pustaka Setia, 2003), h.107.

3. Analisis Perbandingan (*Comparatif*)

Dalam teknik ini penulis mengkaji data yang telah diperoleh dari lapangan secara sistematis juga mendalam kemudian membandingkan data tersebut satu sama lain.

4. Penarikan Kesimpulan (*Conclusion Drawing/Verification*)

Langkah terakhir dalam menganalisis data kualitatif ialah penarikan kesimpulan dan verifikasi, setiap kesimpulan awal masih kesimpulan sementara yang akan berubah bila diperoleh data baru dalam pegumpulan data berikutnya. Kesimpulan-kesimpulan yang diperoleh selama di lapangan diverifikasi selama penelitian berlangsung dengan cara memikirkan kembali dan meninjau ulang catatan lapangan sehingga berbentuk penegasan kesimpulan.

BAB IV

HASIL PENELITIAN DAN PEMBAHASAN

A. Gambaran Umum Masjid al-Markaz al-Islami Jenderal M. Jusuf

1. Sejarah dan Data Fisik Masjid al-Markaz al-Islami Jenderal M. Jusuf

Pembangunan masjid al-Markaz al-Islami Makassar adalah gagasan Jenderal Muhammad Jusuf. Niat membangun sebuah masjid yang dilengkapi fasilitas pendidikan dan sarana untuk pelayanan umat, sebenarnya sudah lama muncul dalam pikiran beliau. Namun niat itu baru beliau cetuskan ketika menunaikan ibadah haji yang ketujuh kalinya, tahun 1989. Waktu itu M. Jusuf dipercayakan sebagai *amirul-haj* Indonesia. Usai shalat subuh di Masjidil Haram, bersma istri serta Edi sudrajat (KASAD waktu itu), Oetomo (KASAU ketika itu) di depan ka'bah di samping makam Ibrahim as, beliau berdoa agar Allah memberikan karunia dan kekuatan untuk mewujudkan niat sucinya mendirikan Islamic Center yang memadai.

Ketika berada di Madinah, gagasan itu dicetuskannya di depan sejumlah tokoh yang bersama-sama melaksanakan ibadah haji, antara lain Munawir syadzali, M.A. (Menteri Agama) dan Drs. H. Jusuf Kalla (Pengusaha). Gagasan itu disambut positif. Bahkan mereka memberikan dukungan agar segera dapat terwujud.⁷¹

Gagasan tersebut mendapat dukungan berbagai pihak. Tanggal 20 Ramadhan 1414 H/ 3 Maret 1994 M. Jusuf mengundang beberapa menteri serta sejumlah pengusaha, dalam pertemuannya itu, beliau mengemukakan gagasannya membangun peradaban Islam yang berintikan sebuah masjid di Makassar, Makassar dipilih bukan karena beliau berasal dari Sulawesi Selatan, melainkan karena kota ini adalah titik

⁷¹Anwar Arifin, *Jurnal Ilmiah Keislaman al-Markaz*, (Makassar: BPH Yayasan Masjid al-Markaz al-Islami Jenderal M. Jusuf, 2005), h. 33.

sentral kawasan Indonesia Timur. Koordinasi dilakukan dengan Gubernur Sulawesi Selatan Prof. Dr. A. Amiruddin (Waktu itu). Gubernur merespon dan melakukan langkah-langkah mewujudkannya. Zainal Basri Palaguna yang menggantikan A. Amiruddin sebagai Gubernur Sul-Sel, memberi dukungan yang sama dan melanjutkan langkah-langkah yang sudah dilakukan pendahulunya. Bahkan, Z.B. Palaguna dipercayakan menjadi wakil ketua yayasan Islamic center.⁷²

H. M. Jusuf Kalla seorang pengusaha dan aktivis organisasi Islam Sulsel menjadi penghubung yang efektif antara Jenderal M. Jusuf dengan Gubernur Sulawesi Selatan sekaligus ditunjuk memimpin proyek itu dan diangkat menjadi ketua harian yayasan Islamic center. Selain menjadi penghubung beliau juga melakukan koordinasi dengan Rektor UNHAS, Ketua DPRD Sulsel, Pangdam VII Wirabuana, Walikota Makassar dan Ulama terutama MUI Sulsel. Untuk operasional sehari-hari beliau mengajak Prof. Dr. Anwar Arifin (Dosen UNHAS dan ketua Umum KAHMI) sebagai sekretaris umum dan Dr. Hamka Haq, MA (Dosen UIN Alauddin/sekretaris umum MUI Sulsel) sebagai sekretaris yayasan Islamic center. Pembangunan Masjid dilakukan di atas lahan bekas lokasi kampus UNHAS Baraya Jl. Masjid Raya.

Dana yang terkumpul secara spontan saat pertemuan tersebut, tidak saja berasal dari pejabat dan pengusaha muslim, tetapi juga berasal dari pengusaha non muslim seperti Prayogo Pangestu, James T.Riadi atau Harriy Darmawan. Jumlah dana yang terkumpul cukup untuk pembangunan sebuah masjid dan perlengkapannya seperti yang didamkan oleh pencetusnya.

⁷²Anwar Arifin, *Jurnal Ilmiah Keislaman al-Markaz*, (Makassar: BPH Yayasan Masjid al-Markaz al-Islami Jenderal M. Jusuf, 2005), h. 33.

Tanggal 3 Maret 1994 M atau 20 Ramadhan 1414 H adalah merupakan waktu yang disepakati sebagai hari lahirnya Yayasan Islamic Center (YIC) yang aktanya dibuatkan oleh notaris Mestariyany Habie yang bertempat di Ujung Pandang (kini Makassar), dengan nomor akta 18 tahun 1994 M.

Pemancangan tiang pertama masjid yang dirancang Achmad Nu'man (Direktur PT. Bintaro Bandung) dilakukan 8 Mei 1994 oleh Mendagri, Yogi S. Memet bersama menteri pertahanan dan kemanan, Edy Sudrajad. Pelaksanaan pembangunan mulai dilakukan juli 1994 oleh PT. Adhi Karya (persero) Penentuan arah kiblat dilakukan 16 Juli 1994 oleh tim dari IAIN yang diketuai Prof. Dr. H. M. Suhudi Ismail bersama pengurus yayasan Islami centre. Hanya sekitar 17 bulan lamanya, proses pembangunan masjid selesai dengan total biaya hanya sekitar Rp 14 Milyar. Dana itu bersumber dari sumbangan pemerintah dan tokoh-tokoh masyarakat, terutama dari kalangan pengusaha. Hari peresmian itu bertepatan dengan hari jum'at sehingga bertindak selaku khatib adalah Prof. Dr. Quraisy Shihab (Rektor UIN Syarif Hidayatullah kala itu) sedangkan ceramah ilmiah perdana dibawakan Prof. Dr. H. Nurcholis Majid.

Masjid Haram dan Masjid Nabawy adalah sumber ilham rancangan arsitektur Achmad Nu'man dengan memasukkan unsur arsitektur masjid katangka, Gowa dan rumah Bugis Makasar. Bangunan dalam tapak 10 hektar, terletak di pusat kota, Jalan. Masjid Raya No. 57, lokasi bekas kampus UNHAS. Pondasi memakai tiang pancung kedalaman 21 meter sebanyak 450 titik, memakai kontruksi beton bertulang dengan karakteristik (k) 225, rangka atap, kontruksi baja dibungkus beton. Penutup atapnya dari tembaga buatan Itali. Dinding dilapisi granit, lantai II memakai keramik sedangkan Lantai I dan III memakai granit. Bagian utama terdiri atas tiga lantai,

dengan luas keseluruhan 2916 M² dan lantai III 1.100 M² digunakan untuk shalat lantai III khusus jamaah perempuan. Ruang shalat dalam masjid seluruhnya dapat menampung 10.000 ribu jamaah. Sedangkan Plaza halaman Masjid, dapat menampung 50.000 jamaah. Tinggi menara 84 meter kurang satu meter dari menara Masjid Nabawi dengan ukuran 3x3 meter pada ketinggian 17 meter, terdapat bak air yang mampu menampung sampai 30 M³.

Penerangan listrik masjid dan kawasannya memanfaatkan listrik PLN 100 KVA, dihiasi lampu kristal dari Ceko empat buah yang menggantung di lantai II dengan berat empat ton. Loudspeaker terdapat 16 buah di menara. Suaranya menjangkau radius 5 km. Sebanyak 20 speaker di lantai I, 14 speaker di lantai 2, enam dilantai III, enam di halaman dan delapan di atap sehingga seluruhnya berjumlah 70 speaker. Tempat wudhu disediakan dua buah di bagian utara dan bagian selatan. bangunan utama dilengkapi 178 buah keran, 18 kamar mandi, 18 buah urineair, 8 buah westafel serta 12 koset. Mihrab dan dinding granit warna hitam dihiasi ragam kaligrafi segi empat dari tembaga kekuning-kuningan.⁷³

2. Struktur Organisasi

Masjid al-markaz al-Islami jenderal M. Jusuf bernaung di bawah Yayasan Islamic Center (al-Markaz al-Islami) yang didirikan tanggal 20 Ramadhan 1414 H/ Maret 1994 M dengan akta notaris No. 18 Tahun 1994. Yayasan ini kemudian membentuk pengurus masjid yang terdiri atas sejumlah Badan Pengelola Harian (BPH) yaitu: BPH Dakwah, wakaf dan Kajian Islam, BPH Perempuan dan Majelis Taklim, BPH Keuangan dan Ekonomi, BPH Pelatihan dan Litbang, BPH Keamanan dan

⁷³Anwar Arifin, *Jurnal Ilmiah Keislaman al-Markaz*, (Makassar: BPH Yayasan Masjid al-Markaz al-Islami Jenderal M. Jusuf, 2005), h. 35.

Hukum, BPH Humas, BPH Sosial Kemasyarakatan, BPH Sarana dan Prasarana, BPH Pemuda, Olahraga dan Kesenian, BPH Arsip dan Perpustakaan.⁷⁴

Yayasan Islamic Center ini dibentuk oleh Negara yang diaktekan oleh sekertris Negara. Surat Keterangan (SK) pengurus Yayasan hanya dibuat pada waktu Masjid ini dibangun sehingga pengurus Yayasan Islamic Center tidak pernah berubah-ubah kecuali jika akta Yayasan Islamic Center yang diperbaharui oleh sekertaris Negara. Pengurus Badan Pengelola Harian (BPH) di SK kan oleh Yayasan Islamic Center. Pengurus Badan Pengelola Harian (BPH) berubah-ubah, karena waktu pengurusannya sudah ditetapkan, misalnya BPH pengurusannya hanya satu tahun selama satu periode. Hal ini diungkapkan oleh Prof. Dr. H. Abd. Rahman Getteng, M.A selaku Rais badan takmir al-markaz al-Islami,. mengatakan sebagai berikut:

Kalau Yayasan itu dibentuk oleh Negara berbeda dengan BPH, itu di SK-kan oleh Yayasan, jadi Yayasan itu hanya dibuat SK-nya pada waktu Masjid ini mau dibangun yang di aktekan oleh Sekertaris Negara berbeda dengann BPH-BPH kan.... dibentuk oleh lembaga tertentu jadi misalkan kalau Yayasan tidak pernah berubah kecuali kalau diperbaharui akta Yayasannya, yang berkembang itu BPH, BPH itu tiap tahun dan Badan Takmir itu sudah ditetapkan masalah waktunya oleh Yayasan.⁷⁵

Masjid al-markaz adalah masjid termegah di Indonesia bagian Timur, dan menjadi kebanggaan masyarakat Sulawesi-Selatan. Di dalamnya terdapat banyak kegiatan pembinaan jamaah yang dilakukan, dan semuanya menerapkan fungsi manajemen dengan baik. Hal ini juga diungkapkan oleh Zulkifli salah seorang pengunjung masjid al-markaz al-Islami jenderal M. Jusuf:

⁷⁴Anwar Arifin, *Jurnal Ilmiah Keislaman al-Markaz*, (Makassar: BPH Yayasan Masjid al-Markaz al-Islami Jenderal M. Jusuf, 2005), h. 36.

⁷⁵H. Abd. Rahman Getteng (75 tahun), Rais Badan Takmir al-markaz al-Islami, *Wawancara*, Lantai dasar (Kantor) masjid al-markaz al-Islami jenderal M. Jusuf, Makassar, 8 Desember 2017.

Sejauh yang saya ketahui dan pernah saksikan, pengelolannya baik dan teratur karena saya pernah melihat pegawai-pegawainya berbaris rapi di dalam satu ruangan kecil (lantai III masjid) mereka bermusyawarah dan dikomando oleh pemimpinnya. Selain dari itu saya tidak terlalu mengetahuinya, yang pasti saya merasa aman dan tenang berada di sana baik di waktu shalat, ada kegiatan maupun bulan Ramadan serta hari-hari biasa saat sunyi.⁷⁶

BAGAN STRUKTUR ORGANISASI

YAYASAN ISLAMIC CENTER

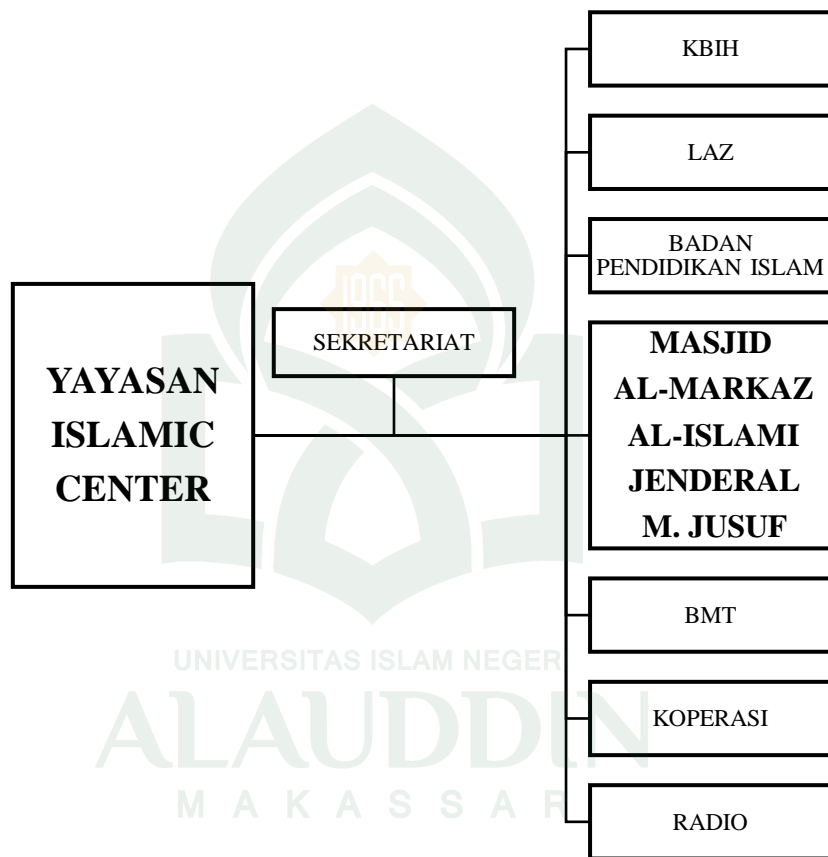

Sumber: Masjid al-Markaz al-Islami Jenderal M. jusuf

⁷⁶Zulkifli (21 tahun), Pengunjung Masjid al-Markaz al-Islami Jenderal M. Jusuf, *Wawancara*, Lantai II Masjid al-Markaz al-Islami Jenderal M. Jusuf, Makassar. 01 Desember 2015.

MASJID AL-MARKAZ AL-ISLAMI JENDERAL M. JUSUF

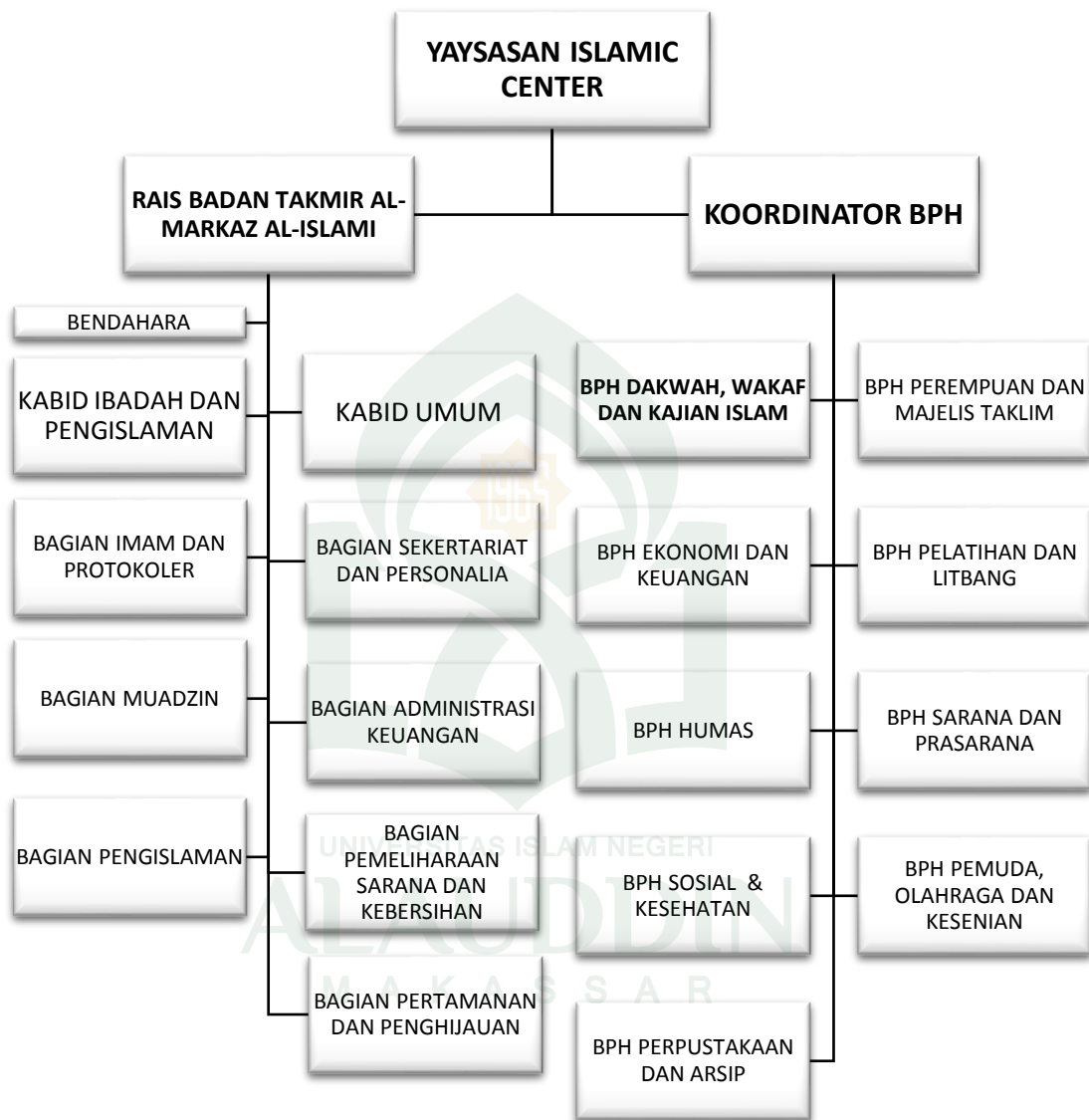

Sumber: Masjid al-Markaz al-Islami Jenderal M. jusuf

BADAN PENGURUS HARIAN YAYASAN ISLAMIC CENTER

Ketua Harian : Dr. (HC) H. M. Jusuf Kalla
 Sekretaris Umum : Prof. Dr. H. Anwar Arifin
 Sekretaris : Prof. Dr. H. Hamka Haq
 Bendahara Umum : Drs. H. M. Arsyad mana, MBA.
 Bendahara : Hj. Asni Tayeb, S.H.

SUSUNAN ORGANISASI DAN PERSONALIA BADAN PENGELOLA HARIAN (BPH) MASJID AL-MARKAZ AL-ISLAMI JENDERAL M. JUSUF PERIODE 2016 – 2018

- A. PENASEHAT** : 1. Gubernur Propensi Sulawesi Selatan
 2. Walikota Makassar
 3. Ketua MUI Sulawesi Selatan
 4. Pengurus Yayasan Islamic Center
- B. BADAN PENGAWAS** : 1. Prof. Dr. Hamid Awaluddin, SH,MH
 2. Prof. Dr. dr. Muhammad arif
 3. Prof. Dr. Ir. H. Dali Amiruddin
 4. Prof. Dr. Dr. H. Ambo Ala, MS
 5. Dr. H. Andi Bachri Mappiasse, Mag
 6. Prof. Dr. Rahmatiah Yunus Zain, MA.
- C. KOORDINATOR BPH**
- Ketua : Prof. Dr. H. Basri Hasanuddin, MA.
 Wakil Ketua 1 Koordinator BPH : Prof. Dr. H. A. Rahman Getteng
 Wakil Ketua 2 Koordinator BPH : Ir. H. Andi Herry Iskandar, M.Si.
 Wakil Ketua 3 Koordinator BPH : Dr. H. Abl. Aziz Mattimu, MS.
 Sekretaris Koordinator BPH : Drs. H. Husain Abdullah
 Wakil Sekretaris Koordinator BPH : Bahtiar Maddatuang, M.Si.

D. BADAN PENGELOLA HARIAN (BPH)

1. BPH Dakwah, Wakaf dan Kajian Islam

Penasehat : Prof. Dr. Achmad Sewang
 Ketua : Prof. Dr. Jalaluddun Rahman, MA
 Wakil Ketua : Dr. H. Muammar Bakri, Lc., M.Ag.
 Sekretaris : Drs. H. Maskur Yusuf, M. Ag.
 Anggota : Dr. Mustari Mustafa, S.Ag., M.Pd.
 Anggota : Drs. H. Hasan Basri Ahmad

Anggota : Muhammad Mawardy Ramli, S.Ag
 Anggota : Drs. Soleman Gossalam, MS

2. BPH Perempuan dan Majelis Taklim

Penasehat : Hj. Andi Asni Tayeb, SH.
 Penasehat : Dra. Hj. Musmi Tokamariah
 Penasehat : Prof. Dr. Hj. Asnah Marzuki, M.Si, Apt
 Ketua : Hj. Suciwati Makmur, S.H.
 Wakil Ketua : Dra. Hj. St. Halwatiah Sirajuddin, M.Si
 Sekretaris : Hj. Nurhayati A. Ninring
 Anggota : Hj. A. Wardiyah A. Yahya, SH
 Anggota : Hj. Suhada Arief
 Anggota : dr. Andi Inayah Azis

3. RISET DAN PENGEMBANGAN (RISBANG) ISLAM

Penasehat : Prof. Dr. H. Muh. Yunus Zain, MA
 Penasehat : Dr. MUCHLIS supri, M. Si.
 Ketua : Dr. H. Aswar Hasan, M. Si.
 Wakil Ketua : Dr. Muh. Syarkawi Rauf, ME
 Sekretaris : Syarief Amin, S. Kom.
 Anggota : Dr. Hj. A. Niniek F. Lantara, MS.
 Anggota : Pahit Halim, SH, MH.
 Anggota : Drs. Hidayah Nahwi Rasul
 Anggota : Drs. Syamsu Alam Hamid, MH
 Anggota : Anwar Lasappa, S. Si, M. Si.

4. BPH Ekonomi dan Keuangan

Penasehat : Prof. Dr. H. Halide
 Penasehat : Prof. Dr. Budu, SP. m(k), PhD
 Ketua : Ir. H. Nadjamuddin Madjid, S.Ip.
 Wakil Ketua : H. M. Adnan Bintang, S.E., MM.
 Sekretaris : H. Sitti Raodah, SE
 Anggota : Syamsu Ridjal, S.E., MM.
 Anggota : H. Arman Arfah, S.E., MM.
 Anggota : Djarir Malik
 Anggota : Ashari Anshar, S.E., M.Si.
 Anggota : Muh. Syarif, S.E., MM.
 Anggota : Rudianto Lallo

5. PEMBANGUNAN SARANA DAN PRASARANA

Penasehat	: Dr. Ir. H. Baharuddin Abidin
Penasehat	: Ir. H. Muh. Junus Oesman, MSP
Ketua	: Ir. Zumadi, S. M. Anwar
Wakil Ketua	: Ismun Muhdar, SE
Anggota	: Ir. Hasbar Hamid
Anggota	: H. Mustam Umar, SH, MH
Anggota	: Ridwan, SE
Anggota	: Aswan Sumango
Anggota	: Drs. Syamsinar Alam
Anggota	: Rudianto Lallo

6. BPH Humas

Penasehat	: Bayum Maskum, S.Kom
Penasehat	: Faisal Syam, SH,MH
Ketua	: Dr. Ir. Zulfajri Basri, MA
Wakil Ketua	: Tamzil Tahrir, MA
Sekretaris	: Anno Suparno, S.S
Anggota	: Drs. Darmawan B, MS
Anggota	: Muannas
Anggota	: H. A. Alimuddin Sultan
Anggota	: Muh. Saleh Abdurrazaq, S.T.

7. BPH Sosial Kemasyarakatan

Penasehat	: Prof. Dr. dr. H. Alimin Maidin, MPH.
Penasehat	: Dr. Subhan Mappaturung, S. Sos, SE.M.Si.
Ketua	: Drs. H. Ahmad Cairun Ulum, SH
Wakil Ketua	: Ir. Selle KS Dalle
Sekretaris	: Dr. H. M.Kidry Alwi
Anggota	: Dr. drg. Baharuddin Thalib, M.Kes, Sip. Pros
Anggota	: drg. Muh. Ruslin, Mkm, Sp. BM
Anggota	: dr. Nur Muslimah, Sp.Pd
Anggota	: dr. Mahdi Umar, Sp.THT
Anggota	: H. Adam

8. BPH Remaja, Pemuda, Olahraga dan Kesenian

Penasehat	: Dr. Muhammad Tamar, M.Psi.
Ketua	: Ir. Syamril, M.Pd.
Wakil Ketua	: Saparuddin, S.Ag., M.Ag.
Sekretaris	: Andrie B. Sjarief, S.Sos.
Anggota	: Drs. H. Abd. Karim Lawe
Anggota	: Muh. Nur Abdillah, S. Ag

Anggota : Muh. Syakir Syam, S.Hi
 Anggota : Muhammad Nur

9. BPH Perpustakaan dan Arsip

Penasehat : Dr. M. Nadjib, M.Ed. Dr. H. Moh. Waljono, M.A.
 Penasehat : Dr. M. Nurjihad Saleh
 Ketua : Drs. Syarifuddin Penta
 Wakil Ketua : Drs. Damlan Tahir
 Sekertaris : Salmubi, S.S., MAP
 Anggota : DR. Citra Rosalyn Anwar, S.Sos., M.Si.
 Anggota : Abd. Rahman, ST
 Anggota : Ita Irnawati, SE

**KARYAWAN / PETUGAS TETAP (TENAGA PENUH)
 BADAN TAKMIR AL-MARKAZ AL-ISLAMI JENDERAL M. JUSUF
 YAYASAN ISLAMIC CENTER (AL-MARKAZ AL-ISLAM)**

NO	NAMA	TUGAS FUNGSIONAL
1.	Prof. Dr. H. A. Rahman Getteng	Imam Besar
2.	Drs. H. Mahmud Abbas	Imam Rawatib
3.	Drs. H. Hasan Basri Ahmad	Imam Rawatib
4.	Drs. H. A. Karim Lawe	Protokol Harian
5.	Drs. H. Hasan Basri M. Arfah	Muadzin Protokol Jum'at Harian
6.	H. Muammar Tahir, SH	Muadzin
7.	Habibi Hasan, SH	Muadzin
8.	Hj. Asni Tayyib, SH	Keuangan/Bendahara
9.	Muh. Mawardy Ramly, S,Ag	Personalia
10.	Tetty Kusmiati	Kasir
11.	Iska Irawaty, SE	Administrasi dan Pembukuan
12.	Sukmawati, S.Sos	Administrasi
13.	St. Rahmatia, S.Ag	Administrasi
14.	Milasari, A.Md	Administrasi
15.	Agussalim, SE	Logistik dan Kebersihan
16.	Marzuki	Pemeliharaan
17.	A. Halim R	Pemeliharaan
18.	Muh. Sabri	Teknisi
19.	Zulkifli	Teknisi
20.	Ruslan	Teknisi
21.	H. Abd. Karim Amrullah	Pertamanan
22.	Drs. Usman Ranreng	Anggota al- Hariss
23.	Kurnia	Anggota al- Hariss
24.	Amir Radja, SE	Anggota al- Hariss

25.	Mustafa Dina	Anggota al- Hariss
26.	Abd. Kadir	Anggota al- Hariss
27.	Baharuddin	Anggota al- Hariss
28.	Drs. Nurdin	Anggota al- Hariss
29.	Abu Bakar, SE	Anggota al- Hariss
30.	Syaifuddin	Anggota al- Hariss
31.	H. Abd. Hamid	Anggota al- Hariss
32.	Sudirman	Anggota al- Hariss

**TUGAS STRUKTURAL KARYAWAN/PETUGAS TETAP
BADAN TAKMIR AL-MARKAZ AL-ISLAM JENDERAL M. JUSUF
YAYASAN ISLAMIC CENTER (AL-MARKAZ AL-ISLAM)**

TUGAS STRUKTURAL	NAMA
Badan Takmir al-Markaz	Prof. Dr. H. A. Rahman Getteng
1. Kepala Raiis Bidang Ibadah dan Pengislaman	Prof. Dr. H. A. Rahman Getteng
— Kepala Bidang Imam dan Protokol	Drs. H. Mahmud Abbas
Imam Besar	Prof. Dr. H. A. Rahman Getteng
Imam Rawatib	Drs. H. Mahmud Abbas
	Drs. H. Hasan Basri Ahmad
Protokol Harian	Drs. H. A. Karim Lawe
Protokol Jum'at/Harian	Drs. H. Hasan Basri M. Arfah
Adm. Ibadah/Dakwah	Muh. Mawardy Ramly, S,Ag
— Kepala Bagian Pengislaman	Drs. H. Hasan Basri Ahmad
Mursyid Muallaf	Drs. H. A. Karim Lawe
Adm. Pengislaman/Muallaf	Tetty Kusmiati
— Kepala Bagian Muadzin	Drs. H. Hasan Basri M. Arfah
Muadzin	H. Muammar Tahir, SH Habibi Hasan, SH
2. Kepala Bidang Umum	Hj. Asni Tayyib, SH
— Kepala Bagian Personalia dan Sekertaris	Iska Irawaty, SE
Personalia	Muh. Mawardy Ramly, S,Ag
Adm. Perpustakaan	Sukmawati, S.Sos
	Milasari, A.Md
	St. Rahmatia, S.Ag
— Kepala Bagian Keuangan/Bendahara	Hj. Asni Tayyib, SH
Pembukuan	Iska Irawaty, SE
Kasir	Tetty Kusmiati

— Kepala Bagian Pemeliharaan, Logistik dan Kebersihan	Agussalim, SE
Pemeliharaan dan Teknis	A. Halim R
	Marzuki
	Ruslan
	Muh. Sabri
	Zulkifli
Logistik dan Kebersihan	Agussalim, SE
	Mustafa Dina
	Amir Radja, SE
	Syaifuddin
— Kepala Bagian Pertamanan & Penghijauan	H. A. Karim Amrullah
Pertamanan/keasrian lingkungan	Drs. Nurdin
Penghijauan	H. Abd. Hamid
— Kepala Bagian Keamanan	Drs. Usman Ranreng
Komandan al-Hariss	Kurnia
Wakil Komandan al-Hariss	Amir Radja, SE
Anggota al-Hariss	Drs. Usman Ranreng
	Mustafa Dina
	Abd. Kadir
	Baharuddin
	Drs. Nurdin
	Abu Bakar, SE
	Syaifuddin
	H. Abd. Hamid
	Sudirman

3. Visi dan Misi Masjid al-Markaz al-Islami Jenderal M. Jusuf

Masjid al-Markaz al-Islami Jenderal M. Jusuf tidak memiliki visi misi tersendiri, namun visi misi Masjid al-Markaz al-Islami Jenderal M. Jusuf mengikut pada visi misi Yayasan Islamic Center karena Masjid al-Markaz dibawah oleh Yayasan Islamic Center. Adapun visi misi Yayasan Islamic Center belum dirumuskan secara terperinci namun setidaknya Yayasan Islamic Center memiliki beberapa visi dan misi yang telah dijalankan selama ini. Sebagaimana yang dikatakan oleh ibu Hj.

Asni Tayeb, SH. selaku Bendahara/Kepala Bidang Umum Masjid al-Markaz al-Islami Jenderal M. Jusuf sebagai berikut:

Masjid al-Markaz tidak memiliki visi misi namun mengikut pada visi misi Yayasan Islamic Center. Kalau Masjid al-Markaz visi misinya belum dirumuskan secara terperinci.⁷⁷

Adapun visi dan misi Yayasan Islamic Center (YIC) adalah sebagai berikut:

- a. Sebagai pusat pembangunan pembinaan pendidikan dan kegiatan kemasyarakatan umat Islam
- b. Pusat pembinaan penjababaran umat Islam
- c. Membina dan mengembangkan ilmu pengetahuan dalam mencerdaskan umat Islam.

B. Program Dan Kegiatan Pengelolaan Tanah Wakaf Sebagai Ekonomi Umat

Masjid al-Markaz al-Islami Jenderal M. Jusuf memiliki banyak program dan kegiatan dalam mengelolah tanah wakaf, baik itu berupa pembangunan fisik, program dan kegiatan BPH dakwah, wakaf dan kajian islam, program kegiatan ekonomi dan kegiatan lainnya.

Badan Pengelola Harian (BPH) dakwah, wakaf dan kajian Islam adalah salah satu BPH masjid al-markaz al-Islami jenderal M.Yusuf yang fungsi utamanya mengurus khatib dan muballigh serta kegiatan dakwah di masjid al-Markaz al-Islami Jenderal M. Jusuf. Badan Pengelola Harian (BPH) dakwah, wakaf dan kajian Islam memiliki struktur kepengurusan yang masing-masing kepengurusan memiliki program kegiatan tersendiri. Sebagaimana diungkapkan oleh ibu Asni Tayyib selaku bendahara di Badan Pengelola Harian (BPH) Yayasan Islamic Center:

⁷⁷Asni Tayyib(78 tahun), Bendahara BPH Yayasan Islamic Center, *Wawancara*, Lantai 1 Masjid al-Markaz al-Islami Jenderal M. Jusuf, Makassar, 5 Februari 2018.

Di yayasan ini ada BPH-nya (Badan Pengelola Harian) dan masing-masing BPH ada program tersendiri, jadi program kerja itu tergantung pada BPH-BPH nya.⁷⁸

Masing-masing BPH telah disiapkan anggaran untuk setiap program yang akan dilaksanakan sehingga program itu dibuat sesuai dengan anggaran yang disediakan. Rais badan takmir al-markaz al-Islami, Prof. Dr. H. Abd. Rahman Getteng, M.A. mengatakan sebagai berikut:

Masing-masing BPH (Badan Pengelola Harian) itu *conditional*, karena masing-masing BPH itu disiapkan anggaran untuk melakukan aktivitas, kalau ada programnya itu ditinjau dari anggaran.⁷⁹

Masjid al-Markaz al-Islami memiliki banyak program dan di antara program-program pengurus memiliki program-program yang bersifat ekonomi dan produktif. Adapun program dan kegiatan pengelolaan tanah wakaf yang bersifat ekonom di Masjid al-Markaz al-Islami Makassar adalah sebagai berikut:

1. Baitul Maal Wattamwil (BMT) al-Markaz

Baitul Maal Wattamwil (BMT) al-Markaz merupakan lembaga keuangan Masjid al-Markaz yang telah berjalan dan bertempat di Masjid al-Markaz lantai satu. Dana awal dari BMT al-Markaz ini diambil dari pengurus dan jamaah Masjid al-Markaz yang sekaligus sebagai pendiri BMT al-Markaz.

2. Koperasi al-Markaz (KOPMAZ)

Koperasi al-Markaz (KOPMAZ) sebagai lembaga keuangan Masjid al-Markaz ini juga telah berjalan. Jumlah pengurus Koperasi al-Markaz (KOPMAZ) saat ini

⁷⁸ Asni Tayyib(78 tahun), Bendahara BPH Yayasan Islamic Center, *Wawancara*, Lantai 1 Masjid al-Markaz al-Islami Jenderal M. Jusuf, Makassar, 27 November 2017.

⁷⁹H. Abd. Rahman Getteng (75 tahun), Rais Badan Takmir al-markaz al-Islami, *Wawancara*, Lantai dasar (Kantor) masjid al-markaz al-Islami jenderal M. Jusuf, Makassar, 8 Desember 2017.

hanya delapan orang. Adapun unit usaha Koperasi al-Markaz (KOPMAZ) adalah seperti Wartel, mini swalayan, counter baju muslim, foto copy/ATK, kredit barang, sewa gedung, loket PDAM/PLN on line, voucher pulsa, rental pengetikan komputer dan warnet.

3. Badan Pendidikan Islam

Badan pendidikan islam ini memiliki beberapa program pendidikan yang telah berjalan seperti Taman Kanak-Kanak (TK), Taman Baca Al-quran (TPA), Pendidikan Anak Usia Dini (PAUD) dan kursus bahasa (bahasa Arab dan bahasa Inggris). Program dan kegiatan pendidikan Islam ini di tangani oleh pengurus Badan Pengelolaan Harian (BPH) Dakwah, Wakaf dan Kajian Islam.

4. Penyewaan Gedung Aula

Gedung Aula Masjid al-Markaz terletak di lantai I Masjid, tempat ini disewakan untuk kegiatan-kegiatan resmi seperti pesta perkawinan, pameran dan lain-lain. Dengan tarif mulai tiga ratus ribu rupiah dan ada dispensasi pengurangan harga sewa untuk lembaga atau organisasi.

5. Penyewaan Tempat Tokoh Buku dan Pakaian

Masjid al-Markaz menyewakan tempat untuk tokoh buku dan pakaian beserta menyewakan tempat untuk kanting. Pelataran lantai I Masjid al-Markaz disewakan untuk toko-toko buku dan pakaian. Tarif perbulannya sebesar lima ratus ribu sampai enam ratus ribu rupiah. Hal ini dikatakan oleh pak Padli Zainal seorang penjaga tokoh di Masjid al-Markaz:

Saya menyewa tempat di sini, sewa perbulannya Rp 500.000.00 sampai Rp 600.000.00 tergantung dengan luasnya tempat yang di gunakan. Selama jualan di sini yah.. *al-hamdulillah* adalah.. untung yang saya dapat.⁸⁰

⁸⁰Padli Zainal (26 tahun), Penjaga Tokoh di Masjid al-Markaz al-Islam Jenderal M. Jusuf, *Wawancara*, Lantai 1 Masjid al-Markaz al-Islami Jenderal M. Jusuf, Makassar, 01 Desember 2017.

6. Pasar Jumat dan Basar Ramadhan

Waktu pelaksanaan pasar jumat ialah tiap pekannya tepatnya pada hari jumat, banyaknya jamaah yang dapat ditampung pada masjid al-Markaz menjadikan para pedagang tertarik, bahkan begitu banyak yang berdatangan. Sehingga dimanfaatkanlah keadaan tersebut dengan membayar infaq pada tiap pedagang dengan senilai lima ribu rupiah sampai sepuluh ribu rupiah. Basar ramadhan dilaksanakan hanya pada bulan Ramadhan saja, karena bulan Ramadhan jamaahnya sangat banyak sehingga memancing para pedagang untuk masuk ke Masjid al-Markaz untuk berdagang.

C. Metode Pelaksanaan Program Pengelolaan Tanah Wakaf

Metode atau cara pelaksanaan program-program pengelolaan tanah wakaf memiliki kaitan yang sangat erat dengan fungsi manajemen, dimana tata cara pelaksanaan suatu program dapat tergambar dengan jelas melalui fungsi manajemen. Tujuan pelaksanaan suatu program tidak terlepas dari tujuan suatu lembaga, sebagaimana tujuan dari pelaksanaan fungsi manajemen ini ialah agar supaya program-program dapat terlaksana dengan baik dan tertip sesuai dengan tujuan suatu lembaga.

Pengertian manajemen telah banyak dibahas para ahli yang antara satu dengan yang lain saling melengkapi. Stoner yang dikutip oleh Handoko menyatakan bahwa manajemen merupakan proses perencanaan, pengorganisasian, pengarahan, dan pengawasan, usaha-usaha para anggota organisasi dan pengguna sumber daya organisasi lainnya untuk mencapai tujuan organisasi yang telah ditetapkan. Stoner menekankan bahwa manajemen dititik beratkan pada proses dan sistem. Oleh karena itu, apabila dalam sistem dan proses perencanaan, pengorganisasian, pengarahan, penganggaran, dan sistem pengawasan tidak baik, proses manajemen secara

keseluruhan tidak lancar sehingga proses pencapaian tujuan akan terganggu atau mengalami kegagalan.⁸¹

Fungsi manajemen dapat dibagi menjadi empat bagian, yakni planning (perencanaan), organizing (pengorganisasian), actuating (pelaksanaan), dan controlling (pengawasan).⁸² Terlaksananya fungsi manajemen tersebut tentu dapat mendukung terlaksananya suatu tujuan pada lembaga, maka dari itu penulis akan membahas satu-persatu terkait dengan pelaksanaan fungsi manajemen dari yang empat tersebut dalam pengelolaan tanah wakaf di Masjid al-Markaz al-Islami J. M Jusuf:

1. Perencanaan (*planning*)

Penentuan segala sesuatunya terlebih dahulu, untuk melaksanakan suatu kegiatan dan aktivitas, itulah yang disebut dengan istilah "*planning*". Adapun definisi planning sebagai berikut: "*planning is deciding in advance what is to be done*"⁸³ planning adalah penentuan terlebih dahulu apa yang akan di kerjakan. Sebagaimana yang dikatakan oleh G.R. Terry, *Planning* atau perencanaan adalah tindakan memilih dan menghubungkan fakta dan membuat serta menggunakan asumsi-asumsi mengenai masa yang akan datang dalam hal memvisualisasikan serta merumuskan aktivitas-aktivitas yang diusulkan yang dianggap perlu untuk mencapai hasil yang diinginkan.⁸⁴ Penentuan ini juga merencanakan tindakan secara efektif dan efisien dan mempersiapkan input dan output.

⁸¹ Syihabuddin Qalyubi, dkk., *Dasar-Dasar Ilmu Perpustakaan dan Informasi* (Yogyakarta: Jurusan Ilmu Perpustakaan dan Informasi (IPI) Fakultas Adab UIN Sunan Kalijaga 2007), h. 271.

⁸² George R. Terry dan Leslie W. Rue, *Dasar-Dasar Manajemen*. (Jakarta: Bumi Aksara, 2010), h. 9.

⁸³ Willian H. Newman, *Administrative Action* (Prentice: Engliwood, 1975), h. 15.

⁸⁴ Ngalim Purwanto, *Ilmu Pendidikan Teoritis Dan Praktis* (Bandung: Remaja Rosda Karya, 2006), h. 45.

Tanah wakaf seluas 10 ha sebenarnya telah direncanakan untuk membangun di atasnya tiga fasilitas yaitu Masjid, Auditorium dan kompleks sekolah. Keterbatasan luas lahan menjadi sebab akhirnya diputuskan auditorium tidak jadi dibangun dan sebagai gantinya lantai I Masjid dirubah tata letaknya sehingga dapat berfungsi sebagai Aula. Sedangkan kompleks sekola direncanakan akan dibangun pada tahap ke II. Sebagaimana diungkapkan oleh ibu Asni Tayyib selaku bendahara di Badan Pengelola Harian (BPH) Yayasan Islamic Center:

Sebelah Masjid al-Markaz ini ada tanah kosong, luasnya kira-kira lebih dari 3 ha, disitu nantinya akan dibangun kompleks sekolah. Gambarnya bisa dilihat di perpustakaan. Peletakan batu pertamanya di bulan oktober lalu dilaksanakan.⁸⁵

Program kerja dan program kegiatan yang sebelumnya telah disusun secara musyawarah pada setiap Badan Pengelola Harian (BPH) adalah merupakan sebuah bentuk dari perencanaan (planning) itu sendiri, sehingga telah terlihat dengan jelas bahwa dibuatnya program kerja dan program kegiatan tersebut tentu mengacu pada tujuan suatu lembaga.

2. Pengorganisasian (*organizing*)

Setelah menetapkan tujuan-tujuan dan menyusun rencana-rencana atau program-program untuk mencapai tujuan lembaga, maka mereka perlu merancang dan mengembangkan suatu organisasi yang akan dapat melaksanakan berbagai program tersebut secara sukses.

Pengorganisasian adalah proses yang menyangkut bagaimana strategi dan taktik yang telah dirumuskan dalam perencanaan didesain dalam sebuah struktur organisasi yang tepat dan tangguh, sistem dan lingkungan organisasi yang kondusif, dan bisa memastikan bahwa semua pihak dalam organisasi bisa bekerja secara efektif dan efisien guna pencapaian

⁸⁵Asni Tayyib(78 tahun), Bendahara BPH Yayasan Islamic Center, *Wawancara*, Lantai 1 Masjid al-Markaz al-Islami Jenderal M. Jusuf, Makassar, 01 Desember 2017.

tujuan. *Organizing* adalah pengorganisasian atau dalam istilah bahasa arabnya disebut *al-tanzim*. Adapun definisi *organizing* yang dikemukakan oleh ahli manajemen Mesir, yaitu :

وضع كل شيء في مكانه وكل شخص في مكانه وربط الأشياء ببعضها والأشخاص ببعضها من أجل تكوين وحدة متكاملة أكبر من مجرد الجمع الحسابي لأجزائها⁸⁶

Artinya :

Menjalankan sesuatu sesuai dengan fungsinya, demikian juga setiap anggotanya dan merupakan ikatan dari perorangan terhadap yang lain, guna melakukan kesatuan tindakan yang tepat, menuju suksesnya fungsi masing- masing.

Pengorganisasian (*organizing*) adalah 1) penentuan sumber daya sumber daya dan kegiatan-kegiatan yang dibutuhkan untuk mencapai tujuan organisasi, 2) perancangan dan pengembangan suatu organisasi kelompok kerja yang akan dapat membawa hal-hal tersebut kearah tujuan., 3) penugasan tanggung jawab tertentu dan kemudian, 4) pendelegasian wewenang yang diperlukan kepada individu-individu untuk melaksanakan tugas-tugasnya. Fungsi ini menciptakan struktur formal dimana pekerjaan ditetapkan, dibagi dan dikoordinasikan.⁸⁷

Dari beberapa pengertian di atas, maka *organizing* merupakan faktor yang sangat menentukan sekali dan erat kaitannya dengan planning yang telah jadi patokan, didalam menggerakkan orang guna mencapai tujuan. Karena kelompok itu sendiri terdiri dari beberapa orang, maka kerjasama yang terpadu antara semua itu merupakan bagian yang menentukan, dengan demikian tindakan *organizing*, merupakan unsur yang sangat mendasar.

Masjid al-markaz al-Islami jenderal M. Jusuf bernaung di bawah Yayasan Islamic Center. Yayasan ini kemudian membentuk pengurus masjid yang terdiri atas

⁸⁶al-Sayyid Mahmud al-Hawary, *al-Idārah al-Ushul wa usus al-Ilmiyah*, (Cet III, Kairo: Dār al-Kutub, 1976), h. 189.

⁸⁷Sukanto Reksohadiprojo dan T. Hani Handoko, *Organisasi Perusahaan: Teori, Struktur dan Perilaku* (Yogyakarta: BPFE, 1999), h. 24.

sejumlah Badan Pengelola Harian (BPH) yaitu: BPH Dakwah, wakaf dan Kajian Islam, BPH Perempuan dan Majelis Taklim, BPH Keuangan dan Ekonomi, BPH Pelatihan dan Litbang, BPH Keamanan dan Hukum, BPH Humas, BPH Sosial Kemasyarakatan, BPH Sarana dan Prasarana, BPH Pemuda, Olahraga dan Kesenian, BPH Arsip dan Perpustakaan.⁸⁸

Struktur kepengurusan Masjid al-markaz al-Islami jenderal M. Jusuf adalah merupakan bentuk dari pengorganisasian. Adanya kerja sama antara yang satu dengan yang lainnya dengan membagi kelompok-kelompok yang tepat dan menempatkan seseorang pada bidang keahliannya masing-masing menunjukkan adanya lingkungan organisasi yang kondusif, sehingga tujuan organisasi dapat tercapai.

3. Pelaksanaan (*actuating*)

Pelaksanaan adalah menerapkan program agar bisa dijalankan oleh seluruh pihak dalam organisasi serta proses memotivasi agar semua pihak tersebut dapat menjalankan tanggung jawabnya dengan penuh kesadaran dan produktivitas yang tinggi. Pelaksanaan (*actuating*) ini memiliki kaitan yang erat dengan Perencanaan (*planning*) dan pengorganisasian (*organizing*), karena setelah adanya perencanaan dan pengorganisasian harus ada pelaksanaannya.

Pengertian pelaksanaan (*actuating*) adalah membuat semua anggota organisasi mau bekerja sama dan bekerja secara ikhlas serta bergairah untuk mencapai tujuan sesuai dengan perencanaan dan usaha-usaha pengorganisasian.⁸⁹

⁸⁸Anwar Arifin, *Jurnal Ilmiah Keislaman al-Markaz*, (Makassar: BPH Yayasan Masjid al-Markaz al-Islami Jenderal M. Jusuf, 2005), h. 36.

⁸⁹Ngalim Purwanto, *Ilmu Pendidikan Teoritis Dan Praktis* (Bandung: Remaja Rosda Karya, 2006), h. 58.

Pelaksanaan program kerja dan program kegiatan di Masjid al-Markaz al-Islami itu belum terlaksa secara maksimal, akan tetapi tidak ada BPH yang tidak melaksanakan kegiatan, karena BPH yang satu dengan yang lain itu ada yang bekerja secara rutin dan ada yang tidak, tergantung pada pekerjaan BPH-nya masing-masing. Hal ini dikatakan oleh Prof. Dr. H. Abd. Rahman Getteng, M.A. Rais badan takmir al-markaz al-Islami, bahwa:

Yang namanya lembaga itu pasti ada kelebihan dan ada kelemahannya. Kelemahannya iyalah ada BPH yang belum melaksanakan perogramnya secara maksimal, ada yang melaksanakan dan ada yang lebih dari pada yang lain, tapi tidak ada BPH yang tidak melaksanakan kegiatan. Perbedaan dengan BPH satu dengan yang lain, katakanlah BPH ibadah karena memang dia menangani masalah ibadah secara rutin, BPH Ekonomi terus-menerus, BPH Perempuan melaksanakan juga, BPH Sarana dan Prasarana itu melihat kondisi jika ada yang mau diperbaiki atau mau dikembangkan, ada BPH yang bekerja secara rutin karena memang sifat pekerjaannya berhadapan dengan manusia seperti BPH Ibadah.⁹⁰

4. Pengendalian dan pengawasan (*controlling*)

Pengendalian (pengawasan) atau *controlling* adalah bagian terakhir dari fungsi manajemen. Fungsi manajemen yang dikendalikan adalah perencanaan, pengorganisasian, pengarahan, dan pengendalian itu sendiri.⁹¹ Adapun pengertian mengenai controlling adalah kegiatan/proses kegiatan untuk mengetahui hasil pelaksanaan, kesalahan, kegagalan untuk diperbaiki kemudian mencegah terulangnya kembali kesalahan itu begitu pula mencegah sehingga pelaksanaan tidak berbeda dengan rencana yang telah ditetapkan. Proses ini

⁹⁰H. Abd. Rahman Getteng (75 tahun), Rais Badan Takmir al-markaz al-Islami, *Wawancara*, Lantai dasar (Kantor) masjid al-markaz al-Islami jenderal M. Jusuf, Makassar, 8 Desember 2017.

⁹¹Husaini Usman, *Manajemen: Teori, Praktik, dan Riset Pendidikan*, (Jakarta: PT Bumi Aksara, 2010), h. 503.

dilakukan untuk memastikan seluruh kegiatan yang telah dirancang dari awal bisa berjalan dengan target yang diharapkan.⁹²

Pengendalian (pengawasan) atau *controlling* bersumber dari tauhid dan keimanan kepada Allah swt. seseorang yang yakin bahwa Allah pasti mengawasi hambanya, maka ia akan bertindak hati-hati ketika sendiri, ia yakin bahwa Allah yang kedua, dan ketika berdua, ia yakin Allah yang ketiga, juga merupakan salah satu dari keyakinan umat Islam, bahwasanya Allah Swt. senantiasa mengawasi seluruh makhluknya. Allah swt. berfirman dalam QS al-Mujādilah/58: 7.

أَلَمْ تَرَ أَنَّ اللَّهَ يَعْلَمُ مَا فِي السَّمَوَاتِ وَمَا فِي الْأَرْضِ مَا يَكُونُ مِنْ نَجْوَى ثَلَاثَةٍ إِلَّا هُوَ رَابِعُهُمْ وَلَا خَمْسَةٍ إِلَّا هُوَ سَادِسُهُمْ وَلَا آدْنَىٰ مِنْ ذَلِكَ وَلَا أَكْثَرَ إِلَّا هُوَ مَعَهُمْ أَيْنَ مَا كَانُوا ثُمَّ يُنَبِّئُهُمْ بِمَا عَمِلُوا يَوْمَ الْقِيَامَةِ إِنَّ اللَّهَ بِكُلِّ شَيْءٍ عَلِيمٌ

Terjemahnya:

Tidakkah kamu perhatikan, bahwa Sesungguhnya Allah mengetahui apa yang ada di langit dan di bumi? Tiada pembicaraan rahasia antara tiga orang, melainkan Dia-lah keempatnya. Dan tiada (pembicaraan antara) lima orang, melainkan Dia-lah keenamnya. dan tiada (pula) pembicaraan antara jumlah yang kurang dari itu atau lebih banyak, melainkan Dia berada bersama mereka di manapun mereka berada. kemudian Dia akan memberitahukan kepada mereka pada hari kiamat apa yang telah mereka kerjakan. Sesungguhnya Allah Maha mengetahui segala sesuatu.⁹³

Pengendalian dan pengawasan senantiasa dilakukan, apakah dari yayasan Islamic center, dari koordinator BPH/ ketua BPH ataupun dari jamaah itu sendiri. Oleh karenanya aspirasi dari jamaah menjadi salah satu bahan pertimbangan untuk evaluasi selanjutnya. Biasa juga disebarakan angket kepada jamaah untuk mengetahui pendapat mereka mengenai

⁹²Ernie Tisnawati Sule dan Kurniawan Saefullah, *Pengantar Manajemen* (Jakarta: Kencana, 2008), h. 8.

⁹³ Departemen Agama RI, *Al-Qu'an dan Terjemahannya*, (Jakarta: Departemen Agama RI, 1971), h. 909.

kualitas dan kinerja seorang muballigh. Bentuk pengawasannya bisa berupa surat teguran secara langsung. Rais badan takmir al-markaz al-Islami, Prof. Dr. H. Abd. Rahman Getteng, M.A. mengatakan sebagai berikut:

Bentuk pengawasan ada dalam stegmen-stegmen tertulis dan ada teguran secara langsung. Pengawasannya sesuai dengan kondisi BPH, kalau bidang ekonomi yaa dilihat perkembangan-perkembangannya, kalau ada misalnya BPH yang melakukan kegiatan-kegiatan di luar pengendalian Masjid yaa.. itu dicegah oleh Yayasan.⁹⁴

D. Hambatan Dan Tantangan Dalam Pemberdayaan Tanah Wakaf

Setiap lembaga atau organisasi tidak akan pernah terlepas dari hambatan dan tantangan, sehingga semuanya mesti mempersiapkan diri untuk menghadapinya. Mengamati hambatan dan tantangan pada suatu lembaga merupakan hal yang sangat penting, karena yang demikian tersebut menyangkut keberlangsungan sebuah lembaga, dengan mengetahui apa saja hambatan yang akan dilalui dan tantangan yang akan dihadapi maka akan menjadikan suatu lembaga untuk bersiap siaga untuk menghadapi hambatan dan tantangan tersebut. Hambatan dan tantangan yang telah dianalisis suatu lembaga akan menjadikan lembaga untuk membuat solusi yang jitu untuk menangani setiap tantangan dan hambatan tersebut.

Analisis SWOT merupakan teori yang sangat efektif untuk mengetahui hambatan dan tantangan suatu lembaga dan bahkan teori ini dapat secara langsung memberikan sebuah solusi yang sangat baik pada setiap hambatan dan tantangan yang dihadapi oleh lembaga atau instansi. Solusi tersebut dapat tergambar dengan adanya analisis terhadap peluang dan analisis terhadap kekuatan suatu lembaga maka dengan sendirinya baik berupa ancaman maupun kelemahan dapat tertutupi dengan mengetahui peluang dan kekuatan pada lembaga atau instansi.

⁹⁴H. Abd. Rahman Getteng (75 tahun), Rais Badan Takmir al-markaz al-Islami, *Wawancara*, Lantai dasar (Kantor) masjid al-markaz al-Islami jenderal M. Jusuf, Makassar, 8 Desember 2017.

Kata SWOT merupakan pendekatan dari *Strengths, Weakness, Opportunity, and Threats*, yang dapat diterjemahkan menjadi : Kekuatan, Kelemahan, Peluang dan Ancaman.⁹⁵ Analisis SWOT membandingkan antara faktor eksternal Peluang (*opportunities*) dan Ancaman (*threats*) dengan faktor internal Kekuatan (*strengths*) dan Kelemahan (*weaknesses*). Analisis SWOT inilah yang akan kita gunakan untuk mengetahui hambatan dan tantangan dalam pemberdayaan tanah wakaf sekaligus untuk mengetahui solusinya.

1. Internal

Analisis lingkungan internal disebut juga analisis kekuatan dan kelemahan organisasi/perusahaan, analisis kapabilitas dan budaya organisasi, atau kadang juga disebut analisis jati diri organisasi/perusahaan merupakan analisis mengenai sumberdaya perusahaan, dan peluang-peluang industri.⁹⁶

Adapun *strenght* (kekuatan) dan *weaknesses* (kelemahan) dalam pemberdayaan tanah wakaf di Masjid al-Markaz al-Islami Jenderal M. jusuf adalah sebagai berikut:

a. *Strenght* (kekuatan)

Strenght (kekuatan) yang ada dalam pemberdayaan tanah wakaf di Masjid al-Markaz al-Islami Jenderal M. jusuf dari segi sudut pandang sumber daya manusianya (SDM) adalah adanya kekompakan dan kerjasama dalam menjalankan program kegiatan pengelolaan tanah wakaf dan juga jika dilihat dari sisi manajemen keorganisasiannya pun cukup bagus.

b. *Weaknesses* (kelemahan)

⁹⁵Indriyo Gitosudarmo, *Manajemen Keuangan* (Cet. II; Yogyakarta: BPFE, 2001), H. 115.

⁹⁶RD Jatmiko, *Manajemen Strategik* (Malang: UMM Press, 2004), h. 68.

Weaknesses (kelemahan) yang ada dalam pemberdayaan tanah wakaf di Masjid al-Markaz al-Islami Makassar dari segi sudut pandang keuangan ialah dana yang di dapatkan Badan Pengelolaan Harian (BPH) dakwah, wakaf dan kajian Islam sudah dianggarkan dalam anggaran masjid dan biasa terkendala masalah itu karena persoalan komunikasi. Kelemahan yang lainnya adalah belum dirumuskannya visi dan misi Masjid al-Markaz al-Islami Makassar secara terperinci.

2. Eksternal

Lingkungan Eksternal bisa dikatakan sebagai komponen-komponen atau variabel lingkungan yang berada atau berasal dari luar organisasi/perusahaan. Komponen tersebut cenderung berada di luar jangkauan organisasi, artinya organisasi/perusahaan tidak bisa melakukan intervensi terhadap komponen-komponen tersebut. Komponen itu lebih cenderung diperlukan sebagai sesuatu yang *given* atau sesuatu yang mau tidak mau harus diterima, tinggal bagaimana organisasi berkompromi atau menyasati komponen-komponen tersebut.⁹⁷

Adapun *opportunity* (peluang) dan *threat* (ancaman) dalam pemberdayaan tanah wakaf di Masjid al-Markaz al-Islami Makassar adalah sebagai berikut:

a. *Opportunity* (peluang)

Banyaknya jamaah Masjid al-Markaz al-Islami Jenderal M. Jusuf yang memberikan loyalitasnya baik dari segi finansial maupun secara fisik dan luasnya tanah wakaf menjadikan Masjid al-Markaz al-Islami Jenderal M. Jusuf sebagai potensi ekonomi umat, selain itu jumlah jamaah yang sangat banyak memberikan peluang untuk menjadikan Masjid al-Markaz al-Islami Jenderal M. Jusuf sebagai pusat pembinaan jamaah.

⁹⁷Crown Dirgantoro, *Manajemen Stratejik: Konsep, Kasus, dan Implementasi* (Jakarta: PT Gramedia, 2004), h. 40.

b. *Threat* (ancaman)

Faktor sosial dan politik menjadi dinamika persaingan antara Badan Pengelolaan Harian (BPH) dan pengurus lainnya selain itu, Badan Pengelolaan Harian (BPH) Dakwah, Wakaf dan Kajian Islam harus berfaham Islam moderat menjadi ancaman bagi Masjid al-Markaz al-Islami Jenderal M. Jusuf.

Demikianlah analisis SWOT pada pemberdayaan tanah wakaf di Masjid al-Markaz al-Islami Jenderal M. Jusuf, untuk lebih jelasnya perhatikanlah tabel berikut:

EKSTERNAL	INTERNAL
<p><i>OPPORTUNITY (PELUANG)</i></p> <ol style="list-style-type: none"> 1. Masjid al-markaz al-Islami jenderal M. Jusuf memiliki potensi ekonomi umat. 2. Menjadikan Masjid al-markaz al-Islami jenderal M. Jusuf sebagai pusat pembinaan jamaah. 	<p><i>STRENGTH (KEKUATAN)</i></p> <ol style="list-style-type: none"> 1. Adanya kekompakan dan kerjasama dalam menjalankan program kegiatan pengelolaan tanah wakaf. 2. Masjid al-Markaz memiliki manajemen organisasi yang bagus.
<p><i>THREAT (ANCAMAN)</i></p> <ol style="list-style-type: none"> 1. Dimanika persaingan antara BPH dan pengurus yang lain 2. BPH dakwah wakaf dan kajian Islam harus berfaham islam moderat 	<p><i>WEAKNESSES (KELEMAHAN)</i></p> <ol style="list-style-type: none"> 1. Dana yang di dapatkan BPH dakwah, wakaf dan kajian Islam sudah dianggarkan dalam anggaran masjid dan biasa terkendala masalah itu karena persoalan komunikasi. 2. Belum dirumuskannya visi dan misi Masjid al-Markaz al-Islami Makassar.

E. *Produktivitas Pemberdayaan Tanah Wakaf*

Wakaf produktif adalah transformasi dari pengelolaan wakaf yang professional untuk meningkatkan atau menambah manfaat wakaf. Wakaf produktif

juga dapat diartikan sebagai proses pengelolaan benda wakaf untuk menghasilkan barang atau jasa yang maksimum dengan modal yang minimum.⁹⁸

Produktifitas tanah wakaf seringkali diartikan sebagai pengelolaan yang menghasilkan hasil yang maksimal pada material saja bukan pada non material, sehingga banyaknya manfaat yang diambil pada tanah wakaf yang tidak berupa material tidak disebut sebagai produktivitas tanah wakaf. Contohnya iyalah banyaknya manfaat yang didapatkan oleh umat pada Masjid yang dibangun di atas tanah wakaf berupa hal-hal yang bersifat *relegius* atau ibadah tak disebut sebagai tanah wakaf yang produktif. Penulis hanya ingin memberikan penekanan bahwa hasil maksimal berupa material tidaklah lebih baik jika harus dibandingkan dengan hasil yang maksimal berupa non material yang bersifat *relegius*, namun tentunya makna yang diinginkan pada produktivitas di sini adalah sesuatu yang bersifat material karena hal ini bersangkutan dengan ekonomi umat.

Datangnya contoh dari sahabat Rasulullah saw. yang bernama Umar Bin al-Khattab r.a. yang mewakafkan tanahnya di Khaibar menjadi tauladan bagi seluruh umat Islam dalam mewakafkan tanah wakaf. Sebagaimana telah di sebutkan dalam sebuah hadis yang diriwayatkan oleh Muslim dari Ibnu Umar berkata:

أَصَابَ عُمَرُ أَرْضًا بِحَيْرٍ , فَأَتَى النَّبِيَّ صَلَّى اللَّهُ عَلَيْهِ وَسَلَّمَ يَسْتَأْمِرُهُ فِيهَا , فَقَالَ : يَا رَسُولَ اللَّهِ ! إِنِّي أَصَبْتُ أَرْضًا بِحَيْرٍ لَمْ أَصِبْ مَالًا قَطُّ هُوَ أَنْفَسُ عِنْدِي مِنْهُ قَالَ : إِنْ شِئْتَ حَبَسْتَ أَصْلَهَا , وَتَصَدَّقْتَ بِهَا قَالَ : فَتَصَدَّقْ بِهَا عُمَرُ , [غَيْرَ] أَنَّهُ لَا يُبَاعُ أَصْلُهَا , وَلَا يُورَثُ , وَلَا يُوهَبُ , فَتَصَدَّقْ بِهَا فِي الْفُقَرَاءِ ,

⁹⁸Jaih Mubarak, *Wakaf Produktif* (Bandung: Simbiosis Rekatama Media, 2008), h. 15-16.

وَفِي الْقُرْبَىٰ, وَفِي الرِّقَابِ, وَفِي سَبِيلِ اللَّهِ, وَابْنِ السَّبِيلِ, وَالضَّيْفِ, لَا جُنَاحَ عَلَيَّ مَنْ وَلِيَهَا أَنْ يَأْكُلَ مِنْهَا
بِالْمَعْرُوفِ, وَيُطْعِمَ صَدِيقًا) (عَيْرٌ مُتَمَوِّلٌ مَالًا مُتَّفَقٌ عَلَيْهِ)⁹⁹

Artinya:

“ Bahwa Umar bin al-Khattab r.a. memperoleh tanah di Khaibar, lalu ia datang kepada Nabi saw. untuk meminta petunjuk mengenai tanah tersebut. Ia berkata, “Wahai Rasulullah saya memperoleh tanah di Khaibar yang belum pernah saya peroleh harta yang lebih baik bagiku melebihi tanah tersebut; Apa perintah engkau kepadaku mengenainya? Nabi saw. menjawab: “Jika mau, kamu tahan pokoknya dan kamu sedekahkan hasilnya. Ibnu Umar berkata “Maka, Umar menyedekahkan tanah tersebut, dengan mensyaratkan bahwa tanah itu tidak dijual, tidak dihibahkan, dan tidak diwariskan. Ia menyedekahkan hasilnya kepada fuqara’, kerabat, riqab, sabilillah, ibnu sabil, dan tamu. Tidak berdosa atas orang yang mengelolanya untuk memakan dari hasil itu secara ma’ruf dan member makan kepada orang lain tanpa menjadikannya sebagai harta hak milik”

Sebagaimana permasalahan yang sering ditemukan pada hampir semua tanah wakaf yaitu kebanyakannya untuk pembangunan keagamaan saja, sedangkan untuk kegiatan pembangunan yang produktif untuk kesejahteraan umat masih sangat kurang. Padahal kesejahteraan ekonomi umat Islam termasuk dari hal yang penting untuk diperhatikan bersama. Kenyataan ini menjadi tidak sejalan dengan fungsi wakaf sebagai pemberdayaan ekonomi umat.

Masjid al-Markaz al-Islami Jenderal M. Jusuf dalam pengelolaannya memiliki beberapa program yang bersifat produktif. Misalnya, dengan menyewakan ruangan aula yang ada di lantai I Masjid, menyewakan tokoh-tokoh buku dan pakaian yang ada di pelataran Masjid lantai I, sewa kanting al-Markaz, pasar jumat, BMT al-Markaz, koperasi al-Markaz dan penerbitan al-Markaz. Semua kegiatan pengelolaan Masjid al-Markaz al-Islami Jenderal M. Jusuf ini menunjukkan adanya produktivitas pengelolaan tanah wakaf sekalipun belum mencapai tingkat pengelolaan yang maksimal karena jika ingin dibandingkan dengan luasnya tanah wakaf Masjid al-

⁹⁹Abdullah Bin Abdurrahman, *Taudhih al-Ahkam Min Bulugh al-Maram*, ter. Thahirih Suparto, dkk., *Syarah Bulughul Maram* (Vol. V; Jakarta: Pustaka Azzam, 2006), h. 121-122.

Markaz al-Islami Jenderal M. Jusuf yang seluas 10 ha dengan hasil pengelolaan tentu belum menunjukkan adanya pengelolaan yang maksimal.

Masalah yang lainnya adalah tidak semua hasil dari kegiatan ekonomi di Masjid al-Markaz al-Islami Jenderal M. Jusuf itu kemudian disalurkan pada masyarakat dalam berbentuk uang namun dalam bentuk lain. Sejumlah dana yang terkumpul tersebut akan kembali di salurkan melalui program dan kegiatan yang telah dibuat oleh pengurus Badan Pengelolaan Harian (BPH) Dakwah, Wakaf dan Kajian Islam seperti sunatan massal, TK Islam, TPA, PAUD, pelatihan dakwah, pelatihan muallaf, pengajian-pengajian, kajian buku, kursus bahasa, seni beladiri Tae Kondow, kajian buku, dialok kepemudaan dan orientasi pemuda. Sebagaimana yang dikatakan oleh Prof. Dr. H. Abd. Rahman Getteng, M.A selaku Rais badan takmir al-markaz al-Islami:

Masing-masing BPH (Badan Pengelolaan Harian) itu *condisional* karena masing-masing BPH (Badan Pengelolaan Harian) itu disiapkan anggaran untuk melakukan aktivitas, kalau ada programnya itu ditinjau dari anggaran. ¹⁰⁰



¹⁰⁰H. Abd. Rahman Getteng (75 tahun), Rais Badan Takmir al-markaz al-Islami, *Wawancara*, Lantai dasar (Kantor) masjid al-markaz al-Islami jenderal M. Jusuf, Makassar, 8 Desember 2017.

BAB V

PENUTUP

A. Kesimpulan

1. Masjid al-Markaz al-Islami Jenderal M. Jusuf dalam pengelolaannya memiliki beberapa program yang bersifat produktif. Misalnya, BMT al-Markaz, koperasi al-Markaz, penerbitan al-Markaz, Badan Pendidikan Islam, menyewakan ruangan aula yang ada di lantai I Masjid, menyewakan tokoh-tokoh buku dan pakaian yang ada di pelataran Masjid lantai I, sewa kanting al-Markaz, pasar jumat, basar ramadhan dan. Semua kegiatan pengelolaan Masjid al-Markaz al-Islami Jenderal M. Jusuf ini menunjukkan adanya produktivitas pengelolaan tanah wakaf.
2. BPH dakwah, wakaf dan kajian Islam dalam melaksanakan programnya menerapkan fungsi-fungsi manajemen. Fungsi manajemen tersebut adalah: *Planning* (Perencanaan), *Organizing* (Pengorganisasian), *Actuating* (Pelaksanaan) serta *Controlling* (Pengendalian dan Pengawasan).
3. Hambatan dan Tantangan BPH dakwah, wakaf dan kajian Islam
 - a) Dana BPH dakwah, wakaf dan kajian Islam sudah dianggarkan dalam anggaran masjid dan biasa terkendala masalah itu karena persoalan komunikasi
 - b) Dinamika persaingan antara BPH dan pengurus yang lain.
 - c) Belum dirumuskannya visi dan misi Masjid al-Markaz al-Islami Makassar.

B. Implikasi

1. Pengurus BPH dakwah, wakaf dan kajian Islam perlu meningkatkan profesionalisme sehingga pengelolaan tanah wakaf di Masjid al-Markaz sebagai potensi ekonomi umat dapat terwujud.
2. Pengurus BPH dakwah, wakaf dan kajian Islam perlu memaksimalkan fungsi-fungsi manajemen yaitu: *Planning* (Perencanaan), *Organizing* (Pengorganisasian), *Actuating* (Pelaksanaan) serta *Controlling* (Pengendalian dan Pengawasan) sehingga efisiensi dan efektivitas dapat tercapai.
3. Perlu adanya usaha untuk dapat menghadapi tantangan dan hambatan yang menghadang program/kegiatan BPH dakwah, wakaf dan kajian Islam.

Sesungguhnya kesempurnaan itu hanyalah milik Allah swt. semata. Tulisan ini hanyalah setitik pengetahuan dari cakrawala keilmuan Islam atau mungkin lebih merupakan pengantar awal untuk menyelami lautan wawasan dan mutiara pengetahuan serta intan kearifan yang terdapat di dalamnya.

DAFTAR PUSTAKA

Al-Qur'an al-Karim

- Abdurrahman, Abdullaha Bin, *Taudhih al-Ahkam Min Bulugh al-Maram*, ter. Suparto, Thahirih, dkk., *Syarah Bulughul Maram*, Vol. V; Jakarta: Pustaka Azzam, 2006.
- Amin, Muhammadiyah, *Jurnal Ilmiah Keislaman Al-Markaz*, Makassar: BPH Yayasan Masjid Al-Markaz Al-Islami Jenderal M. Jusuf, 2005.
- Arifin, Anwar, *Jurnal Ilmiah Keislaman al-Markaz*, Makassar: BPH Yayasan Masjid al-Markaz al-Islami Jenderal M. Jusuf, 2005.
- Arikunto, Suharsimi, *Prosedur Peneliti Suatu Pendekatan Praktik*, Edisi refisi VI; Jakarta: Rineka Cipta, 2006.
- al-Asqalāni, Al-Hafiz Ibnu Hajar, *Bulūghul Marām min adillati al-Ahkām*, ter. Abdul Rosyad Siddiq, *Terjemahan Lengkap Bulughul Maram*. Cet. V; Jakarta: Akbar Media Khasanah Buku Islam Rujukan, 2010.
- Bungin, Burhan, *Penelitian Kualitatif: Komunikasi, Ekonomi, Kebijakan Publick, dan Ilmu Sosial*, Jakarta : Kencana, 2007.
- Daradjat, Zakiah. *Ilmu Fiqh*, Jilid 3; Yogyakarta: Dana Bhakti Wakaf, 1995.
- Departemen Agama RI, *Al-Qur'an dan Terjemahannya*, Bandung: PT. Syamil Cipta Media, 1428 H/2007 M.
- Departemen Agama. *Perkembangan Pengelolaan Wakaf di Indonesia*. Jakarta: Proyek Peningkatan Zakat dan Wakaf Dirjen Bimas dan Penyelenggaraan Haji, 2003.
- Direktorat Jenderal Bimbingan Masyarakat Islam dan Penyelenggaraan Haki, *Perkembangan Pengelolaan Wakaf di Indonesia*. Jakarta: Proyek Pengelolaan Zakat dan Wakaf, 2003.
- Dirgantoro, Crown, *Manajemen Strategik: Konsep, Kasus, dan Implementasi*. Jakarta: PT Gramedia, 2004.
- Gazaly, Abdur Rahman dkk, *Fiqh Muamalat*, Edisi I; Jakarta: Kencana Prenada Media Groub, 2012.
- Gitosudarmo, Indriyo, *Manajemen Keuangan*. Cet. II; Yogyakarta: BPFE, 2001.
- al-Hawary, al-Sayyid Mahmud, *al-Idārah al-Ushul wa usus al-Ilmiyah*, Cet III, Kairo: Dār al-Kutub, 1976.
- Informasi Pendidikan. "Penelitian Deskriptif Kualitatif". *Situs Resmi Informasi Pendidikan*. <http://www.informasi-pendidikan.com/2013/08/penelitian-deskriptif-kualitatif/> (06 oktober 2017).
- Jatmiko, RD., *Manajemen Strategik*, Malang: UMM Press. 2004.
- al-Jaza'iri, Abu Bakar Jabir, *Minhajul Muslim*, terj. Mustafa 'Aini dkk, *Minhajul Muslim: Konsep Hidup Ideal dalam Islam*. Jakarta: Darul Haq, 2015.

- Kasdi, Abdurrahman. *Wakaf Produktif Untuk Pendidikan*. Yogyakarta: Idea Sejahtera, 2015.
- Kriantono, Rachmat, *Teknik Praktis Riset Komunikasi*, dengan kata pengantar oleh Burhan Bungin, Edisi Pertama, Jakarta: Kencana, 2009.
- Kurnia, *Badan Hukum Sebagai Wakaf Menurut Kompilasi Hukum Islam*, Makassar: Alauddin University Press 2013.
- Majelis Ulama Indonesia, *Fatwa Tentang Wakaf Uang* Tahun 2002.
- Mardani, *Fiqh Ekonomi Syariah*, Jakarta: Kencana Prenada Media Group 2013.
- Moleong, Lexy. J., *Metodologi Penelitian Kualitatif*, Bandung: Rosdakarya, 2001.
- Mubarok, Jaih, *Wakaf Produktif*, Bandung: Simbiosis Rekatama Media, 2008.
- Mubarak, Zulfi, *Sosiologi Agama: Tafsir Sosial Fenomena Multi-Religius Kontemporer*, Cet. I; Malang Press, 2006.
- Mughniyah, Muhammad Jawad, *Figih Lima Mazhab*, Jakarta: Penerbit Lentera, 2011.
- Muhajirin, Noen, *Metode Penelitian Kualitatif*, Yogyakarta: Rake Sarasin, 1998.
- Muhtadi, Asep Saeful dan Agus Ahmad Safei, *Metode Penelitian Dakwah* Bandung: Pustaka Setia, 2003.
- Muzarie, Mukhlisin, *Hukum Perwakafan dan Implikasinya Terhadap Kesejahteraan Masyarakat (Implementasi Wakaf di Pondok Modern Darussalam Gontor)*, Jakarta: Kementerian Agama RI, 2010.
- Narbuko, Cholid dan Abu Achmadi, *Metodologi Penelitian*, Cet. VIII; Jakarta: PT. Bumi Aksar, 2007.
- an-Nasāi, Abī ‘Abdu al-Rahmān Ahmād Bin Syu’aib bin ‘Alī al-Syuhairi. *Sunan an-Nasāi*. ar-Riyāḍ: Maktabah al-Ma’ārif, 1996.
- Newman, Willian H., *Administrative Action*, Prentice: Engliwood, 1975.
- Pawito, *Penelitian Komunikasi Kualitatif*, Cet. I; Yogyakarta: PT Lkis Yogyakarta, 2008.
- Purwanto, Ngalim, *Ilmu Pendidikan Teoritis Dan Praktis*, Bandung: Remaja Rosda Karya, 2006.
- Qahaf, Mundzir, *al-Waqf al-Islami; Tatawuruhu, Idaratuhu, Tanmiyyatuhu*, Cet. II; Syiria: Dar al-Fikr Damaskus, 2006.
- Qalyubi, Syihabuddin, dkk. *Dasar-Dasar Ilmu Perpustakaan dan Informasi*. Yogyakarta: Jurusan Ilmu Perpustakaan dan Informasi (IPI) Fakultas Adab UIN Sunan Kalijaga, 2007.
- R.Terry, George dan Leslie W.Rue, *Dasar-Dasar Manajemen*, Jakarta: Bumi Aksara, 2010.
- Rasyid, Sulaiman, *Fiqh Islam*, Bandung: Sinar Baru Algensido 2014.
- Reksohadiprojo, Sukanto, dan T. Hani Handoko, *Organisasi Perusahaan: Teori, Struktur dan Perilaku*, Yogyakarta: BPF, 1999.

- Rofiq, Ahmad. *Fiqih Kontekstual dari Normatif ke Pemaknaan Sosial*, Yogyakarta: Pustaka Pelajar, 2004.
- Rohidi, Tjetjep Rohendi, *Analisis Data Kualitatif*, Jakarta: UI Press, 1992.
- Said, M. Siraj and Lim, Hilary, *Waqf (Endowment) and Islamic Philantrophy*, United Kingdom: University of East London, 2005.
- Sistem Informasi Masjid (SIMAS). "Masjid al-Markaz al-Islami Jenderal M. Jusuf". *SitusResmiSimas*.http://googleweblight.com/?lite_url=http://simas.kemenag.go.id/index.php/profil/masjid/ (6 Oktober 2017).
- Sudjana dan Ibrahim, *Penelitian dan Penilaian Pendidikan*, Bandung : Sinar Baru Algesindo, 1989.
- Sugiyono, *Memahami penelitian Kualitatif*, Bandung: Alfabeta, 2009.
- Sule, Ernie Tisnawati dan Kurniawan Saefullah, *Pengantar Manajemen*, Jakarta: Kencana, 2008.
- Usman, Husaini dan Purnomo Setiady Akbar, *Metodologi Penelitian Sosial* Cet. I; Jakarta: PT. Bumi Aksara, 2008.
- Usman, Husaini, *Manajemen: Teori, Praktik, dan Riset Pendidikan*, Jakarta: PT Bumi Aksara, 2010.

LAMPIRAN-LAMPIRAN



Masjid al-Markaz al-Islami Jenderal M. Jusuf

**Jenderal M. Jusuf
(Alm)**

**Drs. H. Jusuf Kalla
(Ketua Yayasan
Islamic Center)**

**Prof. Dr. H. Abd.
Rahman Getteng, M.A.
(Raiis Badan Takmir al-
Markaz al-Islami)**

Wawancara dengan
Prof. Dr. H. Abd.
Rahman Getteng, M.A.
(Raiis Badan Takmir al-
Markaz al-Islami)



Wawancara dengan Hj.
Asni Tayyib, SH
(Bendahara Yayasan
Islamic Center)



NAMA-NAMA INFORMAN BESERTA JABATANNYA



Prof. Dr. H. Abd. Rahman Getteng, M.A.
(Raiis Badan Takmir al-Markaz al-Islami)



Hj. Asni Tayyib, SH
(Bendahara Yayasan Islamic Center)



Sandrayani
(Pembukuan di Koperasi Masjid al-Markaz al-Islami)



Zulkifli
(Jamaah Masjid al-Markaz)



Padli Zainal
(Wiraswasta/ penjual pakain di Masjid al-Markaz al-Islam)



Ibu Mantang
(Wiraswasta/ penjual aneka makanan Masjid al-Markaz al-Islam)

KETERANGAN WAWANCARA

No	Nama Informan	Jabatan/Pe kerjaan	Orientasi Pertanyaan	Waktu, Tempat Wawancara	Ket
1	Prof. Dr. H. A. Rahman Getteng	Raiis Badan Tamir al- Markaz al- Islami	<ul style="list-style-type: none"> - Gambaran Umum Islamic Center - Program dan kegiatan pengelolaan tanah wakaf Masjid al-Markaz al-Islam - Metode pelaksanaan program Masjid al-Markaz al-Islam - Hambatan dan tantangan pengelolaan tanah wakaf Masjid al-Markaz al-Islam 	08 Desember 2017 bertempat di lantai dasar(Kantor) Masjid al- Markaz al-Islami	
2	H. Asni Tayib, SH	Bendahara Yaysan Islmic Cener (YIC)	<ul style="list-style-type: none"> - Gambaran Umum Islamic Center - Gambaran Umum Masjid al-Markaz al-Islami - Visi dan Misi Masjid al-Markaz al-Islami - Program dan kegiatan pengelolaan tanah wakaf Masjid al-Markaz al-Islam - Metode pelaksanaan program Masjid al-Markaz al-Islam - Hambatan dan tantangan pengelolaan tanah wakaf Masjid 	27 November 2017, 1 Desember 2017 dan 5 Februari 2018, bertempat di lantai dasar(Kantor) Masjid al-Markaz al-Islami	

			al-Markaz al-Islam		
3	Padli Zainal	Wiraswasta/ penjual pakain di Masjid al- Markaz al- Islam	- Manfaat yang didapatkan di masjid Masjid al-Markaz al-Islam	1 Desember 2017 bertempat di pelataran lantai dasar Masjid al- Markaz al-Islami	
4	Ibu Mantang	Wiraswasta/ penjual aneka makanan Masjid al- Markaz al- Islam	- Manfaat yang didapatkan di masjid Masjid al-Markaz al- Islami	1 Desember 2017 bertempat di pelataran lantai dasar Masjid al- Markaz al-Islami	
5	Zulkifli	Pelajar di STIEM/jam a'a Masjid al-Markaz al-Islami	- Manfaat yang didapatkan di masjid Masjid al-Markaz al- Islami	1 Desember 2017 bertempat di lantai dua Masjid al-Markaz al-Islami	
6	Ibu Sandrayani	Pembukuan di Koperasi Masjid al- Markaz al- Islami	- - Tantangan dan Hambatan yang dihadapi dalam menjalankan perogram Masjid al-Markaz al- Islami	1 Desember 2017 bertempat di lantai dasar, kantor koperasi Masjid al- Markaz al-Islami	

DAFTAR RIWAYAT HIDUP



ASRUM YOLLENG Lahir di Bulukkumba pada tanggal 6 April 1995 M. Merupakan Anak ke satu dari enam bersaudara, buah cinta dari pasangan Yolleng dan Nari. Penulis sekarang bertempat tinggal di Masjid Darul Khair, Samata-Gowa.

Pendidikan formal SD 53 Pabbambaeng (lulus tahun 2007), kemudian lanjut di MTs Pabbambaeng (lulus tahun 2010), tingkat SMK di SMK syekh Muhammad Ja'far Banyorang, akhirnya penulis membulatkan tekad masuk di Universitas Islam Negri (UIN) Alauddin Makassar, Fakultas Ekonomi dan Bisnis Islam, jurusan Ekonomi Islam melalui jalur SNMPTN.

Sejak bersekolah, penulis aktif di berbagai organisasi sekolah seperti OSIS dan organisasi dakwah yaitu Ikatan Dai Indonesia (IKADI). Selain kegiatan sekolah, penulis juga aktif di berbagai organisasi ekstra kampus, seperti Forum Kajian Ekonomi Islam (FORKEIS), Study Club (SC) al-Iqtishodiyah Fakultas Ekonomi dan Bisnis Islam, Mahasiswa Pencinta Masjid (MPM) UIN Alauddin Makassar dan Himpunan Mahasiswa Islam (HMI).

Jabatan yang pernah diamanahkan kepada Penulis adalah sebagai Ketua Lembaga Dakwah (LD) al-Iqtishodiyah Fakultas Ekonomi dan Bisnis Islam pada tahun 2016-2017 sekaligus sebagai salah satu dari sekian orang yang pertama kali mendirikan organisasi Dakwah Fakultas tersebut dan selain itu penulis juga pernah menjabat sebagai Bendahara Umum MPM UIN Alauddin Makassar priode 2016-2017.