

**EVALUASI KLASIFIKASI KATEGORI PEMBAYARAN SPP DI  
UNIVERSITAS ISLAM NEGERI ALAUDDIN MAKASSAR (UINAM)  
TAHUN AKADEMIK 2017/2018 MENGGUNAKAN K-MEANS  
CLUSTERING**



**SKRIPSI**

*Diajukan untuk Memenuhi Salah Satu Syarat Meraih Gelar  
Sarjana Matematika (S.Mat) Jurusan Matematika pada Fakultas Sains  
dan Teknologi Universitas Islam Negeri Alauddin Makassar*

**Oleh:**

**ZURRAEDAH**  
**NIM. 60600113001**

**JURUSAN MATEMATIKA  
FAKULTAS SAINS DAN TEKNOLOGI  
UNIVERSITAS ISLAM NEGERI ALAUDDIN MAKASSAR  
2018**

## PERNYATAAN KEASLIAN SKRIPSI

Dengan penuh kesadaran, penyusun yang bertanda tangan di bawah ini menyatakan bahwa skripsi ini benar adalah hasil karya penyusun sendiri. Jika di kemudian hari terbukti bahwa ia merupakan duplikat, tiruan, plagiat, atau dibuat oleh orang lain, sebagian atau seluruhnya, maka skripsi dan gelar yang diperoleh karenanya batal demi hukum.

Makassar, Januari 2018

Penyusun,



**Zurraedah**

**NIM : 60600113001**

UNIVERSITAS ISLAM NEGERI  
**ALAUDDIN**  
M A K A S S A R

## PENGESAHAN SKRIPSI

Skripsi yang berjudul “Evaluasi Klasifikasi Kategori Pembayaran SPP Di Universitas Islam Negeri Alauddin Makassar (UINAM) Tahun Akademik 2017/2018 Menggunakan Metode K-Means Clustering”, yang disusun oleh Saudari **Zurraedah**, Nim: **60600113001** Mahasiswa Jurusan Matematika pada Fakultas Sains dan Teknologi Universitas Islam Negeri (UIN) Alauddin Makassar, telah diuji dan dipertahankan dalam sidang *munaqasyah* yang diselenggarakan pada hari Selasa tanggal **27 Februari 2018 M**, bertepatan dengan **11 Jumadil Akhir 1439 H**, dinyatakan telah dapat diterima sebagai salah satu syarat untuk memperoleh gelar Sarjana Matematika (S.Mat.).

Makassar, 27 Februari 2018 M  
11 Jumadil Akhir 1439 H

### DEWAN PENGUJI

Ketua	: Prof. Dr. H. Arifuddin Ahmad, M.Ag.	(.....)
Sekretaris	: Wahidah Alwi, S.Si., M.Si.	(.....)
Munaqisy I	: Ermawati, S.Pd., M.Si.	(.....)
Munaqisy II	: Khalilah Nurfadilah, S.Si., M.Si.	(.....)
Munaqisy III	: Dr. Rahmi Damis, M. Ag.	(.....)
Pembimbing I	: Irwan, S.Si., M.Si.	(.....)
Pembimbing II	: Adnan Sauddin, S.Pd., M.Si.	(.....)

Diketahui oleh:

Dekan Fakultas Sains dan Teknologi  
UIN Alauddin Makassar



Prof. Dr. H. Arifuddin Ahmad, M.Ag  
Nip. 19691205 199303 1 001

## MOTTO DAN PERSEMBAHAN

### MOTTO

Bersama Kesulitan Ada Kemudahan

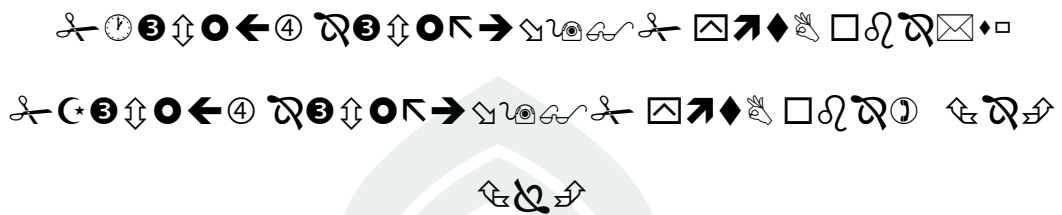

### PERSEMABAHAN

Karya ini kupersembahkan kepada Rabb-ku, Allah *Subhanahuwa Ta'ala*. Tiada daya dan kekuatan melainkan atas izin-Nya

Untuk kedua orang tuaku, yang tak henti-hentinya mendoakan ku

Kepada seluruh keluargaku, sahabat-sahabatku

Almamater kebanggaanku terkhusus Fakultas Sains dan Teknologi

Universitas Islam Negeri Alauddin Makassar

## KATA PENGANTAR



Dengan menyebut nama Allah *Subhanahu Wata'ala* yang Maha Pengasih lagi Maha Penyayang, penulis panjatkan puja dan puji syukur atas kehadiran-Nya, yang telah melimpahkan rahmat, hidayah, dan inayah-Nya kepada penulis sehingga penulis dapat menyelesaikan skripsi dengan judul ***“Evaluasi Klasifikasi Kategori Pembayaran SPP di Universitas Islam Negeri Alauddin Makassar (UINAM) Tahun Akademik 2017/2018 Menggunakan Metode K-Means Clustering”*** sebagai salah satu syarat akademik dalam menyelesaikan studi (S1) Jurusan Matematika Fakultas Sains dan Teknologi Universitas Islam Negeri Alauddin Makassar.

Dalam menyelesaikan Skripsi ini penulis tidak dapat menyelesaikan tugas akhir ini dengan sendiri, melainkan berkat bantuan dari berbagai pihak. Oleh karena itu, dengan segenap ketulusan hati penulis mengucapkan terimakasih sedalam-dalamnya kepada:

Allah swt yang telah melimpahkan nikmat dan rahmat-Nya sehingga skripsi ini dapat terselesaikan, doa dan dukungan yang tiada hentinya dari orang tua tercinta Munakip dan Jaminah serta kedua saudaraku tersayang Rifki Zarkasih dan Zulkarnaen, yang selalu setia memberikan bantuan dan semangat selama proses penelitian dan penyusunan skripsi.

Ucapan terima kasih yang tulus serta penghargaan yang sebesar-besarnya penulis sampaikan kepada Bapak Irwan, S.Si., M.Si, Pembimbing I dan Pembimbing Akademik, serta Bapak Adnan Sauddin, S.Pd., M.Si, pembimbing II,

atas waktu yang selalu diluangkan untuk memberikan bimbingan dan sumbangsih pemikirannya dalam proses penyusunan skripsi ini. Penulis juga mengucapkan banyak terima kasih kepada:

1. Bapak Prof. Dr. Musafir Pababbari, M.Si, Rektor Universitas Islam Negeri (UIN) Alauddin Makassar
2. Bapak Prof. Dr. H. Arifuddin Ahmad, M.Ag, Dekan Fakultas Sains dan Teknologi Universitas Islam Negeri Alauddin Makassar, para wakil dekan, dosen pengajar beserta seluruh staf/pegawai atas bantuannya selama penulis mengikuti pendidikan di Fakultas Sains dan Teknologi Universitas Islam Negeri Alauddin Makassar.
3. Bapak Irwan S.Si., M.Si, Ketua jurusan Matematika Fakultas Sains dan Teknologi Universitas Islam Negeri Alauddin Makassar beserta seluruh dosen pengajar dan staf jurusan, atas segala bantuannya kepada penulis.
4. Tim Penguji Ibu Ermawati, S.Pd., M.Si, Penguji I, Ibu Khalilah, S.Si., M.Si, Penguji II dan Ibu Dr. Rahmi Damis, M.Ag, Penguji III atas bimbingan dan sarannya dalam penulisan skripsi ini.
5. Teman-teman seperjuangan 1nt3grAl dan SIGMA terima kasih atas semangat yang telah diberikan.
6. Sahabat-sahabat yang selalu setia membantu dan memberikan semangat juga masukan yang memotifasi yang tidak bias penulis sebutkan namanya satu persatu.

Penulis menyadari bahwa skripsi ini masih jauh dari kesempurnaan, oleh karena itu, kritik dan saran yang bersifat membangun untuk

kesempurnaan skripsi ini sangat diharapkan. Akhir kata, penulis berharap semoga Allah Swt. Membalas segala kebaikan semua pihak yang telah membantu dalam penyelesaian skripsi ini. Semoga skripsi ini membawa manfaat bagi kita semua dan terutama pengembangan ilmu pengetahuan. Aamiin.

Samata, Januari 2018

Penulis  
Zurraedah





## DAFTAR ISI

Halaman

<b>SAMPUL</b> .....	i
<b>PERNYATAAN KEASLIAN SKRIPSI</b> .....	ii
<b>PENGESAHAN SKRIPSI</b> .....	iii
<b>MOTTO DAN PERSEMBAHAN</b> .....	iv
<b>KATA PENGANTAR</b> .....	v
<b>DAFTAR ISI</b> .....	viii
<b>DAFTAR TABEL</b> .....	x
<b>DAFTAR GAMBAR</b> .....	xi
<b>DAFTAR SIMBOL</b> .....	xii
<b>ABSTRAK</b> .....	xiii
<b>BAB I PENDAHULUAN</b>	
A. Latar Belakang.....	1
B. Rumusan Masalah.....	6
C. Tujuan Penelitian.....	7
D. Batasan Masalah.....	7
E. Manfaat Penelitian.....	7
F. Sistematika Penulisan.....	7
<b>BAB II TINJAUAN PUSTAKA</b>	
A. Analisis <i>Cluster</i> .....	9
B. Metode K-Means.....	13
C. Uji Variansi.....	16
D. Ukuran Kehomogenan dalam dan Antar <i>Cluster</i> .....	18
E. Validasi <i>Cluster</i> .....	20
F. Sistem Uang Kuliah Tunggal (UKT) dan Biaya Kuliah Tunggal (BKT).....	23
G. Kerangka Pemikiran.....	25
<b>BAB III METODE PENELITIAN</b>	
A. Jenis Penelitian.....	27
B. Tempat dan Waktu.....	27
C. Jenis dan Sumber Data.....	27
D. Teknik Sampling.....	27
E. Variabel Penelitian.....	27
F. Definisi Operasional Variabel.....	28
G. Prosedur Penelitian.....	29
<b>IV HASIL DAN PEMBAHASAN</b>	
A. Hasil Penelitian.....	33
B. Pembahasan.....	44
<b>V PENUTUP</b>	
A. Kesimpulan.....	47
B. Saran.....	47
<b>DAFTAR PUSTAKA</b>	
<b>LAMPIRAN</b>	



**BIOGRAFI**



## DAFTAR TABEL

Halaman

Tabel 4.1 Statistik Deskriptif Penghasilan Orang Tua Mahasiswa ( $X_1$ ).....	32
Tabel 4.2 Statistik Deskriptif Pengeluaran Orang Tua Mahasiswa ( $X_2$ ).....	32
Tabel 4.3 Statistik Deskriptif Jumlah Tanggungan Orang Tua Mahasiswa ( $X_3$ )..	33
Tabel 4.4 Statistik Deskriptif Luas Rumah Orang Tua Mahasiswa ( $X_4$ ).....	33
Tabel 4.5 Statistik Deskriptif Status Rumah Orang Tua Mahasiswa ( $X_5$ ).....	33
Tabel 4.6 Statistik Deskriptif Pekerjaan Ayah Mahasiswa ( $X_6$ ).....	34
Tabel 4.7 Statistik Deskriptif Pekerjaan Ibu Mahasiswa ( $X_7$ ).....	34
Tabel 4.8 Distribusi Frekuensi Kategori UKT Mahasiswa.....	35
Tabel 4.9 Centroid pada Tahap Inisialisasi.....	35
Tabel 4.10 Centroid pada Iterasi 1.....	37
Tabel 4.11 Centroid pada Iterasi 2.....	37
Tabel 4.12 Jumlah Anggota Setiap Cluster.....	38
Tabel 4.13 Jumlah Kuadrat Dalam <i>Cluster</i> .....	39
Tabel 4.14 Rata-rata Variabel pada <i>Cluster</i> 1.....	39
Tabel 4.15 Rata-rata Variabel pada <i>Cluster</i> 2.....	40
Tabel 4.16 Rata-rata Variabel pada <i>Cluster</i> 3.....	41
Tabel 4.17 Rata-rata Variabel pada <i>Cluster</i> 4.....	41
Tabel 4.18 Rata-rata Variabel pada <i>Cluster</i> 5.....	42
Tabel 5.19 Perbandingan Hasil UKT.....	45

## DAFTAR GAMBAR

Gambar 4.1 Plot <i>Cluster</i> Awal .....	36
Gambar 4.2 Plot Final <i>Cluster</i> .....	38



## DAFTAR SIMBOL

Halaman

$d(\mathbf{x}, \mathbf{y})$  = Jarak dua titik  $\mathbf{x}$  dan  $\mathbf{y}$

$c_i$  = *Centroid* pada *cluster* ke- $i$

$x_i$  = Objek ke- $i$

$n$  = Banyaknya objek/jumlah objek yang menjadi anggota *cluster*

$p$  = Dimensi

$\Sigma$  = Sigma

$\mathbf{x}'$  = Pengamatan

$\mathbf{A}$  = Matriks  $p \times p$  definit positif

$\mathbf{S}$  = Matriks kovariansi

$K$  = Jumlah *Cluster*

$S_k$  = Simpangan baku kelompok ke- $k$

$\bar{X}_k$  = Rataan kelompok ke- $k$

$\bar{X}$  = Rataan seluruh kelompok

$S_W$  = Simpangan baku dalam kelompok

$dk$  = Derajat kebebasan



## ABSTRAK

**Nama : Zurraedah**

**NIM : 60600113001**

**Judul : Evaluasi Klasifikasi Kategori Pembayaran SPP di Universitas Islam Negeri Alauddin Makassar (UINAM) Tahun Akademik 2017/2018 Menggunakan Metode K-Means *Clustering***

---

Pendidikan merupakan salah satu prioritas terpenting bagi sebagian besar masyarakat, bagaimana pendidikan adalah wajah sebuah bangsa dan memainkan peranan penting untuk kemajuan bangsa itu sendiri. Sebagian dari masyarakat memiliki harapan yang besar untuk dapat melanjutkan dan menyelesaikan pendidikannya hingga jenjang yang paling tinggi, maka mereka akan dihadapkan pada berbagai macam pilihan dan permasalahan. Pada tahun 2013 pemerintah mulai mengupayakan pemerataan pendidikan di tingkat perguruan tinggi negeri dengan menerapkan sistem pembayaran baru yang disebut dengan Uang Kuliah Tunggal (UKT). Sistem Uang Kuliah Tunggal (UKT) merupakan suatu upaya untuk mewujudkan biaya kuliah yang murah diseluruh Perguruan Tinggi Negeri (PTN). Sistem yang digunakan adalah subsidi silang, di mana orang yang mampu secara ekonomi (kaya) memberi subsidi kepada yang kurang mampu (miskin). Namun dalam pelaksanaannya pengelompokan UKT mahasiswa masih jauh dari kata tepat sasaran. Untuk mengatasi hal tersebut perlu adanya evaluasi pengklasifikasian kategori UKT untuk perbaikan sistem pengelompokan UKT. Berdasarkan hal tersebut peneliti mencoba melakukan evaluasi klasifikasi kategori UKT untuk melihat karakteristik dari masing-masing kelompok UKT dengan menggunakan metode K-means *Clustering* berdasarkan indikator kemampuan ekonomi mahasiswa kemudian membandingkan hasil yang diperoleh dengan ketentuan kategori UKT yang telah ditetapkan oleh pihak Perguruan Tinggi Negeri (PTN) UINAM. Hasil yang diperoleh yaitu terdapat perbedaan hasil pengelompokan UKT yang ditetapkan oleh Perguruan Tinggi Negeri (PTN) dengan hasil evaluasi k-means *clustering*. Persentase kesamaan hasil *clustering* yaitu sebesar 54,33% sedangkan persentase perbedaan hasil *clustering* yaitu sebesar 45,67%.

**Kata Kunci:** Pendidikan, Uang Kuliah Tunggal (UKT), K-Means *Clustering*

# **BAB I**

## **PENDAHULUAN**

### ***A. Latar Belakang***

Pendidikan merupakan salah satu prioritas terpenting bagi sebagian besar masyarakat, bagaimana pendidikan adalah wajah sebuah bangsa dan memainkan peranan penting untuk kemajuan bangsa itu sendiri. Sebagian dari masyarakat memiliki harapan yang besar untuk dapat melanjutkan dan menyelesaikan pendidikannya sampai pada jenjang yang paling tinggi, sehingga mereka akan dihadapkan pada berbagai macam pilihan.

Karena pentingnya pendidikan, maka tercantumlah pada pasal 31 UUD 1945 ayat (1) yang berbunyi: “Setiap warga negara berhak mendapat pendidikan”.<sup>1</sup> Hal ini menyiratkan bahwa adanya etika kepedulian pemerintah terhadap pendidikan demi memajukan negara. Bentuk nyata peran pemerintah dalam bidang pendidikan yaitu memberikan Dana Bantuan Operasional Sekolah (BOS) kepada siswa SD-SMA, kucuran dana pada Perguruan Tinggi Negeri (PTN), memberikan beasiswa Bidik Misi kepada mereka yang memerlukan, dan lain-lain.

Dengan lahirnya Undang-undang nomor 12 tahun 2012 terkait pendidikan tinggi, yang mengamanahkan kepada setiap pelaksanaan pendidikan tinggi, perlu adanya standar biaya pendidikan yang terjangkau bagi mahasiswa dan orang tua atau wali sebagai donator/pembiaya kuliah. Hal ini tercantum pada pasal 88 ayat (4) “Biaya yang ditanggung oleh mahasiswa sebagaimana yang dimaksud dalam

---

<sup>1</sup>Pasal 31 UUD 1945 Ayat (1)

pasal (3) harus disesuaikan dengan kemampuan ekonomi Mahasiswa, orang tua mahasiswa atau pihak lain yang membiayainya”, dengan harapan pendidikan murah dan bermutu dapat dirasakan oleh mahasiswa sebagai generasi intelektual penerus bangsa.

Pada tahun 2013 pemerintah mulai mengupayakan pemerataan pendidikan di tingkat Perguruan Tinggi Negeri (PTN) dengan menerapkan sistem pembayaran baru yang disebut dengan Uang Kuliah Tunggal (UKT). Uang Kuliah Tunggal (UKT) merupakan sebagian BKT yang ditanggung setiap Mahasiswa berdasarkan kemampuan ekonomi Mahasiswa, orang tua Mahasiswa atau pihak lain yang membiayainya. UKT ditentukan berdasarkan Biaya Kuliah Tunggal (BKT) dikurangi dengan biaya yang ditanggung oleh pemerintah. Berdasarkan aturan tersebut, maka pihak perguruan tinggi mengkaji dan merumuskan besaran anggaran kuliah yang dihabiskan per Mahasiswa per semester selama empat tahun.

Sistem Uang Kuliah Tunggal (UKT) merupakan suatu upaya pemerintah untuk mewujudkan biaya kuliah yang murah di seluruh Perguruan Tinggi Negeri (PTN). Dengan sistem ini, Mahasiswa tidak akan dikenakan lagi uang pangkal, biaya gedung, praktikum, uang wisuda, uang SKS, atau biaya tambahan lainnya karena sudah dikumpulkan menjadi satu dalam UKT. Sistem yang digunakan adalah subsidi silang, di mana orang yang mampu secara ekonomi memberi subsidi kepada yang kurang mampu. Tujuan diterapkannya UKT adalah untuk membantu meringankan beban Mahasiswa terhadap pembiayaan pendidikan.



Saling membantu antara satu dengan yang lain merupakan ajaran yang diperintahkan dalam Islam. saling bahu membahu dalam hal kebaikan bukan sebaliknya, dengan harapan kehidupan yang damai dan sejahtera dapat terwujud. Sebagaimana firman Allah swt dalam QS. Al-Maidah/5: 2:

Terjemahnya:

“Dan tolong menolonglah kamu dalam (mengerjakan) kebajikan dan takwa, dan jangan tolong menolong dalam berbuat dosa dan permusuhan. Bertakwalah kepada Allah, sungguh Allah sangat berat siksaan-Nya”.<sup>2</sup>

Melalui ayat di atas, Allah swt memerintahkan umat manusia untuk saling tolong menolong dalam mengerjakan kebaikan/kebajikan dan ketakwaan. Sebaliknya, Allah melarang kita untuk saling tolong menolong dalam melakukan perbuatan dosa dan pelanggaran. Subsidi silang yang diterapkan pada pembiayaan pendidikan memiliki tujuan yang mulia dan termasuk perbuatan baik, di mana yang kaya maupun yang miskin dapat menikmati pendidikan yang layak.

Universitas Islam Negeri Alauddin Makassar (UINAM) adalah salah satu Perguruan Tinggi Keagamaan Negeri (PTKN) yang menerapkan UKT sejak tahun akademik 2013/2014. Telah terjadi perubahan dalam penentuan jumlah kelompok UKT Mahasiswa yang di mana pada tahun 2013 sampai dengan tahun 2015 hanya terdapat 3 kelompok, namun pada tahun 2016 terdapat 5 kelompok. Jumlah

---

<sup>2</sup>Departemen Agama RI, *Al-Qur'an dan Terjemahannya*, (Jakarta: Pustaka Agung Harapan, 2006) h. 141-142

tanggung orang tua, penghasilan total orang tua, luas rumah, pengeluaran orang tua, status rumah dan pekerjaan orang tua menjadi kriteria dalam pengelompokan UKT Mahasiswa.

Pelaksanaan UKT di banyak kampus yang menerapkan UKT-BKT termasuk di Universitas Islam Negeri Alauddin Makassar (UINAM) sering kali menemui masalah. Pada tahun 2015, ratusan mahasiswa baru Universitas Islam Negeri (UIN) mengajukan revisi terkait dengan penggolongan UKT yang tidak tepat sasaran. Banyak ditemui di lapangan ada mahasiswa yang pendapatan orang tuanya perbulan di atas Rp. 5.000.000,00 justru dimasukkan dalam UKT golongan I. Ada pula mahasiswa yang pendapatan orang tuanya perbulan di bawah Rp. 250.000,00 namun ditempatkan dalam golongan III, dengan beban biaya yang ditanggung sebesar Rp. 1.000.000,00 - Rp. 3.000.000,00. Permasalahan tersebut salah satunya disebabkan karena ketidakjelasan metode yang digunakan dalam pengelompokan UKT mahasiswa.

Pihak kampus dalam mengatasi masalah tersebut memerlukan gambaran umum mengenai ekonomi mahasiswa dan studi kasus yang dapat mengelompokkan data-data Mahasiswa untuk mengetahui karakteristik Mahasiswa pada setiap kelompok UKT, sehingga dapat membantu pihak kampus untuk membuat keputusan dalam penempatan kelompok UKT Mahasiswa.

Salah satu metode yang dapat digunakan untuk mengelompokkan variabel atau objek adalah analisis *cluster*. Analisis *cluster* merupakan teknik multivariat yang mempunyai tujuan untuk mengelompokkan objek-objek berdasarkan karakteristik yang dimilikinya. Analisis *cluster* mengklasifikasi objek sehingga

setiap objek dalam satu *cluster* memiliki tingkat homogenitas yang tinggi, dan setiap objek antar *cluster* memiliki heterogenitas yang tinggi.<sup>3</sup>

Manusia merupakan salah satu objek yang dapat dikelompokkan mulai dari suku sampai bangsa dan negaranya. Firman Allah swt dalam QS. Al-hujurat/49: 13:

Terjemahnya:

“Wahai manusia! Sungguh, Kami menciptakan kamu dari seorang laki-laki dan seorang perempuan, kemudian Kami jadikan kamu berbangsa-bangsa dan bersuku-suku agar kamu saling mengenal. Sungguh, yang paling mulia diantara kamu di sisi Allah ialah orang yang paling bertakwa. Sungguh Allah Maha mengetahui, Maha teliti”.<sup>4</sup>

Ayat di atas menjelaskan bahwa Allah swt menciptakan manusia dengan banyak karakteristik, seperti berbeda dalam hal bahasa, warna rambut, warna bola mata, warna kulit, postur tubuh, jenis kelamin, bentuk rambut, kepribadian, dan masih banyak lagi perbedaan lainnya.

Ada beberapa pengelompokan dalam analisis *cluster*, salah satunya yaitu K-Means *clustering*. K-Means *clustering* merupakan salah satu metode analisis *cluster* non hirarki yang mempartisi objek ke dalam satu atau lebih *cluster* atau

---

<sup>3</sup>Tony Wijaya, *Analisis Multivariat Teknik Olah Data Untuk Skripsi, Tesis, dan Disertasi Menggunakan SPSS* (Yogyakarta: UAJY, 2010), h. 111.

<sup>4</sup>Departemen Agama RI, *Al-Qur'an dan Terjemahannya*, (Jakarta: Pustaka Agung Harapan, 2006), h. 745

kelompok objek berdasarkan karakteristiknya, sehingga objek yang mempunyai karakteristik yang sama dikelompokkan dalam satu *cluter* yang sama dan objek yang mempunyai karakteristik yang berbeda dikelompokkan ke dalam *cluster* yang lain.<sup>5</sup>

Pada penelitian sebelumnya, Febriyana (2011) melakukan perbandingan performa antara algoritma K-Means *clustering* dengan algoritma K-Median *clustering* pada pengelompokan kabupaten/kota di Indonesia dengan indikator kemiskinan. Dalam penelitian ini, kedua algoritma tersebut diimplementasikan dan dianalisis kinerjanya berdasarkan tingkat ketepatan klasifikasinya. Kedua algoritma tersebut menghasilkan *clustering* yang hampir sama, namun algoritma K-Means *clustering* memiliki ketepatan klasifikasi yang lebih tinggi dibandingkan algoritma K-Median *clustering*, dengan kata lain kinerja dari algoritma K-Means *clustering* lebih baik dibandingkan algoritma K-Median *clustering*.<sup>6</sup>

### **B. Rumusan Masalah**

Berdasarkan latar belakang, rumusan masalah dari penelitian ini adalah bagaimana evaluasi pengklasifikasian kategori pembayaran SPP Mahasiswa Universitas Islam Negeri Alauddin Makassar (UINAM)?

### **C. Tujuan Penelitian**

Tujuan dari penelitian ini adalah untuk evaluasi pengklasifikasian kategori pembayaran SPP Mahasiswa Universitas Islam Negeri Alauddin Makassar (UINAM)

---

<sup>5</sup>Ediyanto, dkk., "Pengklasifikasian Karakteristik dengan Metode K-Means *Cluster* Analysis." Buletin Ilmiah Mat Stat dan Terapannya (Bimaster), Vol. 2.No. 2 (2013), h. 134. [http://eprints.dinus.ac.id/19414/12/daftar\\_pustaka\\_18389.pdf](http://eprints.dinus.ac.id/19414/12/daftar_pustaka_18389.pdf). (Diakses 18 November 2016)

<sup>6</sup>Febriyana, *Analisis K-Means dan K-median pada Data Indikator Kemiskinan*, (Jakarta, 2011)

#### **D. Manfaat Penelitian**

Hasil penelitian ini diharapkan dapat digunakan untuk:

1. Bagi peneliti sendiri, dapat memperdalam ilmu tentang analisis *cluster*
2. Bagi para pembaca, dapat menambah pengetahuan bidang matematika, khususnya analisis *cluster*
3. Bagi pihak administrasi, dapat dijadikan sebagai bahan evaluasi dalam penempatan kelompok UKT Mahasiswa

#### **E. Batasan Masalah**

Penelitian ini dibatasi dengan analisis *cluster* metode K-Means menggunakan jarak *Euclidean distance* pada data Mahasiswa Universitas Islam Negeri Alauddin Makassar (UINAM) terkait kategori pembayaran SPP.

#### **F. Sistematika Penulisan**

Sistematika penulisan pada penelitian ini yaitu sebagai berikut:

Bab I. Pendahuluan, bab ini memuat latar belakang, rumusan masalah, tujuan penelitian, manfaat penelitian dan sistematika penulisan

Bab II. Tinjauan Pustaka, bab ini memuat sub bab dan landasan teori tentang K-Means *clustering*. Sebelum masuk pada teori pokok, terlebih dahulu dipaparkan teori-teori yang mendasari metode yang digunakan

Bab III. Metodologi Penelitian, bab ini mendeskripsikan tentang bagaimana penelitian akan dilaksanakan dengan menjelaskan variabel penelitian,

penentuan jenis sampel, teknik sampling, jenis dan sumber data, metode pengumpulan data dan metode analisis

Bab IV. Hasil dan Pembahasan

Bab V. Penutup yang terdiri dari kesimpulan dan saran

Daftar Pustaka



## BAB II

### TINJAUAN PUSTAKA

#### *A. Analisis Cluster*

Analisis *cluster* merupakan teknik multivariat yang digunakan untuk mengklasifikasi objek atau kasus (responden) ke dalam kelompok yang relatif homogen, yang disebut *cluster*. Objek atau kasus dalam setiap kelompok cenderung mirip satu sama lain dan berbeda jauh atau tidak samadengan objek dari *cluster* lainnya. Analisis *cluster* juga disebut analisis klasifikasi atau taksonomi numerik.<sup>7</sup>

Terdapat perbedaan antara analisis *cluster* dengan teknik multivariat lainnya, analisis ini tidak mengestimasi set variabel secara empiris sebaliknya menggunakan set variabel yang ditentukan oleh peneliti itu sendiri. Analisis *cluster* berfokus untuk membandingkan objek berdasarkan set variabel, sehingga para ahli mendefinisikan set variabel sebagai tahap kritis dalam analisis *cluster*. Set variabel *cluster* adalah suatu set variabel yang mempresentasikan karakteristik yang dipakai objek-objek. Perbedaannya dengan analisis faktor adalah bahwa analisis faktor terfokus pada kelompok variabel.

Solusi dari analisis *cluster* bersifat tidak unik, anggota *cluster* untuk tiap penyelesaian atau solusi tergantung pada beberapa elemen prosedur dan beberapa solusi yang berbeda dapat diperoleh dengan mengubah satu elemen atau lebih. Solusi *cluster* secara keseluruhan bergantung pada variabel yang digunakan

---

<sup>7</sup>J. Supranto, *Analisis Multivariat: Arti dan Interpretasi* (Jakarta: PT. Asdi Mahasatya, 2004), h.142-143.



sebagai dasar untuk menilai kesamaan. Penambahan atau pengurangan variabel-variabel yang relevan dapat mempengaruhi hasil analisis *cluster*.<sup>8</sup>

Karakteristik objek-objek dalam suatu *cluster* memiliki tingkat kemiripan yang tinggi, sedangkan karakteristik antar objek pada suatu *cluster* dengan *cluster* lain memiliki tingkat kemiripan yang rendah. Dengan kata lain, keragaman dalam suatu *cluster* minimum sedangkan antar keragaman antar *cluster* maksimum. Kemiripan antar objek diukur dengan menggunakan ukuran jarak. Beberapa ukuran jarak yang sering digunakan antara lain jarak Euclid, jarak mahalanobis, jarak City-block (Manhattan), dan lain-lain.<sup>9</sup>

Kita memiliki dua pengamatan dalam ruang  $p$ -dimensi  $\mathbf{x}' = (x_1, x_2, \dots, x_p)$  dan  $\mathbf{y}' = (y_1, y_2, \dots, y_p)$ . Jarak dari dua pengamatan tersebut dapat dihitung dalam berbagai cara, seperti jarak Euclid, jarak statis, atau yang lebih umum, yaitu metrik minkowski. Jika jarak dua titik  $\mathbf{x}$  dan  $\mathbf{y}$  ditulis dengan  $d(\mathbf{x}, \mathbf{y})$ , rumus perhitungannya dapat dikemukakan sebagai berikut:<sup>10</sup>

1. Jarak Euclid

$$\begin{aligned}d(\mathbf{x}, \mathbf{y}) &= \sqrt{(\mathbf{x} - \mathbf{y})'(\mathbf{x} - \mathbf{y})} \\ &= \sqrt{(x_1 - y_1)^2 + (x_2 - y_2)^2 + \dots + (x_p - y_p)^2}\end{aligned}$$

2. Jarak Statis

$$d(\mathbf{x}, \mathbf{y}) = \sqrt{(\mathbf{x} - \mathbf{y})' \mathbf{A} (\mathbf{x} - \mathbf{y})}$$

---

<sup>8</sup> Tony Wijaya, *Analisis Multivariat Teknik Olah Data Untuk Skripsi, Tesis dan Disertasi Menggunakan SPSS* (Yogyakarta: UAJY, 2010), h. 111-112.

<sup>9</sup> Ahmad Ansori Mattjik dan I Made Sumertajaya, *Sidik Peubah Ganda dengan Menggunakan SAS* (Bogor: IPB Press, 2011), h. 196

<sup>10</sup> Richard A. Johnson dan Dean W. Wichern. *Applied Multivariate Statistical Analysis*, Edisi Keempat (New York: Prentice-Hall International, 1998), 673-674.

di mana  $\mathbf{A}$  adalah matriks  $p \times p$  definit positif. Jika  $\mathbf{A} = \mathbf{S}^{-1}$ , dengan  $\mathbf{S}$  adalah matriks kovariansi, maka jarak ini disebut jarak Mahalanobis, yaitu:

$$d(\mathbf{x}, \mathbf{y}) = \sqrt{(\mathbf{x} - \mathbf{y})' \mathbf{S}^{-1} (\mathbf{x} - \mathbf{y})}$$

Namun, tanpa pengetahuan awal tentang kelompok-kelompok yang berbeda, besaran-besaran ini tidak dapat dihitung. Dengan alasan ini, jarak Euclides sering dipilih untuk ukuran pengelompokan.

### 3. Metrik Minkowski

$$d(\mathbf{x}, \mathbf{y}) = \left[ \sum_{i=1}^p |x_i - y_i|^m \right]^{1/m}$$

di mana  $m$  adalah bilangan asli 1,2,3,... untuk  $m = 1$ ,  $d(\mathbf{x}, \mathbf{y})$  mengukur jarak antara dua titik dalam  $p$ -dimensi.

### 4. Jarak Canberra (Canberra Metric)

$$d(\mathbf{x}, \mathbf{y}) = \sum_{i=1}^p \frac{|x_i - y_i|}{(x_i + y_i)}$$

Apabila mungkin, kita disarankan untuk menggunakan ukuran jarak yang benar, yaitu ukuran-ukuran yang memenuhi sifat-sifat jarak pada umumnya.

Untuk setiap ukuran jarak  $d(\mathbf{x}, \mathbf{y})$  antara dua titik  $\mathbf{x}$  dan  $\mathbf{y}$  dan titik  $\mathbf{z}$  yang lain:

$$d(\mathbf{x}, \mathbf{y}) = d(\mathbf{y}, \mathbf{x});$$

$$d(\mathbf{x}, \mathbf{y}) > 0 \text{ apabila } \mathbf{x} \neq \mathbf{y}$$

$$d(\mathbf{x}, \mathbf{y}) = 0 \text{ apabila } \mathbf{x} = \mathbf{y}$$

$$d(\mathbf{x}, \mathbf{y}) \leq d(\mathbf{x}, \mathbf{z}) + d(\mathbf{z}, \mathbf{y}) \text{ ketidaksamaan segitiga}$$

Namun kebanyakan prosedur pengelompokan akan diterima secara subjektif walaupun ukuran jarak yang mungkin tidak memenuhi semua persyaratan, misalnya tidak memenuhi sifat ketaksamaan segitiga.<sup>11</sup>

Algoritma yang dirancang untuk melakukan analisis *cluster* biasanya dibagi menjadi dua kelas yang luas disebut metode hirarki dan non-hirarki. Secara umum, metode hirarki menghasilkan urutan solusi *cluster* dimulai dengan *cluster* mengandung satu objek dan menggabungkan objek sampai semua objek membentuk satu *cluster*. Metode tersebut disebut metode hirarki agglomeratif. Metode hirarki lain dimulai dengan satu *cluster* dan perpecahan objek berturut-turut *cluster* membentuk objek tunggal. Metode ini disebut metode hirarki divisif.<sup>12</sup>

Dalam metode non-hirarki data dibagi dalam  $K$  partisi, setiap partisi mewakili sebuah *cluster*. Secara umum proses metode non-hirarki sebagai berikut:

1. Pilih  $K$  centroid *cluster* awal atau *seed*, di mana  $K$  merupakan jumlah *cluster* yang diinginkan.
2. Tempatkan setiap observasi ke dalam *cluster* yang terdekat
3. Tempatkan kembali setiap observasi ke dalam  $K$  *cluster* menurut aturan penghentian yang sudah ditentukan.
4. Proses berhenti jika tidak ada observasi yang berpindah lagi, jika belum ulangi langkah kedua.

---

<sup>11</sup> Muhammad ArifTiro, dkk, *Statistik Deskriptif Peubah Banyak*,(Makassar: Andira Publisher, 2010), h. 80-81

<sup>12</sup> Neil H. Timm, *Applied Multivariate Analysis* (New York: Springer Verlag, 2002), h. 522-533

## B. Metode K-Means

Pengelompokan dalam metode K-Means didasarkan pada penempatan objek berdasarkan rata-rata *cluster* terdekat. Dengan demikian metode ini meminimumkan Error akibat partisi  $n$  objek ke dalam  $K$  cluster.

Misalkan  $X = \{x_i\}, i = 1, 2, \dots, n$  merupakan titik-titik dalam ruang berdimensi  $n$  ( $R^n$ ) dan titik tersebut dikelompokkan ke dalam  $i$  cluster,  $C_i, i = 1, 2, \dots, K$ . Misalkan  $c_i$  centroid dari cluster  $C_i$  sehingga jumlah kuadrat antara  $c_i$  dan titik di dalam cluster yaitu  $x_i$ , didefinisikan sebagai:

$$J(c_k) = (c_1 - x_1)^2 + (c_2 - x_2)^2 + \dots + (c_i - x_i)^2$$

$$J(c_k) = \sum_{x_i \in C_i} (c_i - x_i)^2$$

Sebuah atribut  $X$  dikatakan diskrit atau simbolik jika jangkauan nilai yang mungkin (disebut modalitas)  $D = \{d_1, \dots, d_m\}$  terbatas. Untuk diproses, atribut simbolik harus dikodekan secara numerik. Cara biasa untuk melakukannya adalah dengan mengasosiasikan masing-masing modalitas atribut biner. Sebagai contoh (set, {laki-laki, perempuan}) akan digantikan oleh atribut binary (jenis kelamin laki-laki, {1, 0}) dan (jenis kelamin perempuan {1, 0}). Ketika semua atribut simbolik, sebuah pengamatan  $o$  diwakili oleh vector biner  $o = (a_1, \dots, a_j, \dots, a_q)$  di mana  $a_j \in \{1, 0\}$  dan  $q$  adalah jumlah total modalitas.

Biasanya jarak Euclid (*Euclidean distance*) dapat digunakan pada data simbolik tetapi memberikan sama pentingnya untuk setiap modalitas. Ketika atribut tipenya tidak sama (numerik atau simbolik), kita berbicara tentang data campuran. Data campuran menimbulkan masalah karena sulit untuk menentukan

jarak umum yang diperhitungkan karena skala atribut yang berbeda. Kami mengusulkan jarak berikut ini:

$$d^2 = (o, o') = \pi_1 d_1^2 a^2 + \pi_2 d_2^2(o, o')$$

Di mana  $\pi_1$  dan  $\pi_2$  adalah bobot untuk menyeimbangkan pengaruh kelompok atribut numerik dan simbolik. Ralambondrainy, 1987 mengusulkan pilihan bobot yang konsisten dengan kriteria inersia dioptimalkan oleh algoritma K-Means.<sup>13</sup>

### 1. Komponen K-Means

Terdapat 3 komponen pada algoritma K-Means yaitu:

#### a. Jumlah *Cluster K*

Berdasarkan penjelasan sebelumnya kita telah mengetahui bahwa K-Means merupakan salah satu metode non hirarki sehingga jumlah *K* dalam metode ini harus ditentukan terlebih dahulu. Penentuan jumlah *cluster K* dapat ditentukan melalui pendekatan salah satu metode hirarki. Akan tetapi perlu diketahui bahwa tidak ada aturan khusus dalam penentuan jumlah *cluster K*. Kadang kala penentuan jumlah *cluster* bersifat subjektif.

#### b. *Cluster* Awal

Pemilihan *cluster* awal berkaitan dengan penentuan *centroid* awal atau pusat *cluster* awal. Ada beberapa pendapat terkait dengan penentuan *cluster* awal dalam metode K-Means yaitu:

---

<sup>13</sup>Ralambondrainy, "Versi Konseptual Algoritma K-Means", vol. 1 no. 1 (April 1995), h. 1148, <https://sci-hub.tw/10.1109/91.784206>. (Diakses 21 Januari 2018)

- 1) Menurut Hartigan pemilihan *cluster* awal ditentukan berdasarkan interval dari jumlah setiap pengamatan atau observasi.
- 2) Menurut Rencher pemilihan *cluster* awal ditentukan melalui pendekatan dari salah satu metode *cluster* hirarki.
- 3) Menurut Teknomo pemilihan *cluster* awal ditentukan secara acak dari semua pengamatan atau observasi.

Perbedaan dalam pemilihan *cluster* awal memungkinkan solusi *cluster* yang diperoleh akan berbeda pula.

c. Ukuran Jarak

Ukuran jarak digunakan untuk mengalokasikan observasi atau pengamatan ke dalam *cluster* berdasarkan *centroid* yang paling dekat. Dalam hal ini, ukuran jarak yang digunakan dalam metode K-Means adalah *Euclidean distance*.<sup>14</sup>

2. Algoritma K-Means

Algoritma K-Means *clustering* dalam pembentukan *cluster* adalah sebagai berikut:

- a. Misalkan diberikan matriks data  $X = \{x_{ij}\}$  yang ukurannya  $n \times p$  dengan  $i = 1, 2, \dots, n$ ;  $j = 1, 2, \dots, p$  dan asumsikan jumlah *cluster* awal  $K$
- b. Tentukan  $K$  *centroid* atau titik pusat *cluster* awal secara acak atau random, selanjutnya untuk menghitung *centroid* cluster ke- $i$  berikutnya digunakan rumus:

---

<sup>14</sup> "ta\_mat\_0611026\_chapter3", *Perpustakaan Universitas Pendidikan Indonesia*. . [http://eprints.dinus.ac.id/13001/1/jurnal\\_13292.pdf](http://eprints.dinus.ac.id/13001/1/jurnal_13292.pdf). (Diakses 18 November 2016)

$$\begin{aligned}
c_i &= \frac{x_1 + x_2 + \dots + x_n}{n} \\
&= \frac{\sum_{i=1}^n x_i}{n} \\
&= \frac{1}{n} \sum_{i=1}^n x_i
\end{aligned}$$

dimana:

$c_i$ : *centroid* pada *cluster* ke- $i$

$x_i$ : objek ke- $i$

$n$  : banyaknya objek/jumlah objek yang menjadi anggota *cluster*

c. Hitung jarak setiap objek ke *centroid* dari masing-masing *cluster*.

Dalam menghitung jarak antara objek Hitung jarak setiap objek ke masing-masing *centroid* dari masing-masing *cluster*. Untuk menghitung jarak antara objek dengan *centroid* dapat menggunakan jarak Euclid.

$$d(\mathbf{x}, \mathbf{y}) = \|\mathbf{x} - \mathbf{y}\| = \sqrt{\sum_{i=1}^n (x_i - y_i)^2} \quad i = 1, 2, 3, \dots, n$$

Dimana:

$x_i$ : objek  $x$  ke- $i$

$y_i$ : daya  $y$  ke- $i$

$n$ : banyaknya objek

d. Alokasikan setiap objek pada *centroid* terdekat. Dalam pengalokasian objek ke dalam masing-masing *cluster* dapat dilakukan dengan cara hard K-Means.

e. Lakukan iterasi, lalu tentukan posisi *centroid* baru.



f. Ulangi langkah c, jika *centroid* posisi *centroid* baru tidak sama.

### C. Uji Variansi

Uji variansi didasarkan pada perbedaan masing-masing varian kelompok data. Dalam hal ini varian merupakan rata-rata kuadrat skor deviasi atau simpangan bakunya..Skor deviasi dalam hal ini adalah perbedaan setiap skor dari rata-rata kelompoknya.Dalam pengujian hipotesis dilakukan perbandingan antara variansi antar kelompok (*mean of square between groups*) dengan variansi dalam kelompok (*mean of square within groups*).Hasil perbandingan tersebut dinamakan *F* hitung yang selanjutnya diuji signifikansinya untuk mengetahui penerimaan atau penolakan dari hipotesis yang diajukan.<sup>15</sup>

#### 1. Menyusun Hipotesis

$$H_0: \mu_1 = \mu_2 = \dots = \mu_k$$

$H_1$ :setidaknya satu tanda sama dengan tidak berlaku

#### 2. Menentukan Statistik Penguji

Statistik yang digunakan dalam uji ANAVA adalah distribusi *F*. Nilai dari distribusi *F* dapat ditentukan dengan mengetahui terlebih dahulu tiga hal berikut:

a. Tingkat Signifikan

b. *Degree of freedom* (df) yang digunakan sebagai pembilang dalam rasio uji adalah  $df = n - m$  (di manam merupakan jumlah kelompok sampel)

---

<sup>15</sup>Azma Sholiha, *Perbandingan Analisis Cluster Menggunakan Metode Single Linkage, Complete Linkage, Average Linkage, dan K-Means untuk Pengelompokan Kecamatan Berdasarkan Variabel Jenis Ternak di Kabupaten Semarang*. (Semarang, 2015), h. 14

- c. *Degree of freedom(df)* yang digunakan sebagai penyebut dalam rasio uji yaitu yang digunakan sebagai penyebut dalam rasio uji adalah
- $$df = N - m$$

3. Taraf Signifikan ( $\alpha$ )

Pada umumnya taraf signifikan yang digunakan yaitu 0,01 atau 0,05

4. Menentukan Kriteria Pengujian

Tolak  $H_0$  jika  $F \geq F_{\alpha(k_1, k_2)}$ , di mana  $F_{\alpha(k_1, k_2)}$  diperoleh dari daftar distribusi  $F$  dengan peluang  $\alpha$  dan  $df = (k_1, k_2)$ . Dalam hal ini  $\alpha$  merupakan taraf signifikan untuk pengujian.

5. Menghitung Statistika Uji

Dalam menghitung nilai  $F$  digunakan rumus sebagai berikut:

- a. Menghitung  $JK$  Total

$$JK_{tot} = \sum X_{tot}^2 - \frac{(\sum X_{tot})^2}{N}$$

- b. Menghitung Jumlah Kuadrat Antar Kelompok  $JK_{ant}$ , dengan Rumus:

$$JK_{ant} = \sum \frac{(\sum X_{kel})^2}{n_{kel}} - \frac{(\sum X_{tot})^2}{N}$$

- c. Menghitung Jumlah Kuadrat Dalam Kelompok  $JK_{dal}$ , dengan Rumus:

$$JK_{dal} = JK_{tot} - JK_{ant}$$

- d. Menghitung Mean Kuadrat Antar Kelompok ( $MK_{ant}$ ) dengan Rumus:

$$MK_{ant} = \frac{JK_{ant}}{N - m}$$

- e. Menghitung Mean Kuadrat Dalam Kelompok ( $MK_{dal}$ ), dengan Rumus:

$$MK_{dal} = \frac{JK_{dal}}{N - m}$$

f. Menghitung  $F$  Hitung dengan Rumus:

$$F_{hit} = \frac{MK_{ant}}{MK_{dal}}$$

Statistik  $F$  inilah yang digunakan untuk menguji  $H_0$ .

6. Membandingkan dan mengumpulkan hasil dari 4 dan 5

7. Interpretasi Hasil yang Diperoleh

$$H_0 \text{ diterima jika } F_{hitung} \leq F_{tabel}$$

Dalam analisis *cluster* uji variansi dilakukan untuk melihat apakah variabel-variabel yang telah membentuk *cluster* memiliki perbedaan pada setiap *cluster*, dan untuk melihat variabel mana yang paling berpengaruh pada pembentukan *cluster*.<sup>16</sup>

#### **D. Ukuran Kehomogenan Dalam dan Antar Cluster**

Ukuran kehomogenan dalam dan antar cluster digunakan untuk mengukur seberapa baik kinerja dari metode-metode pada analisis *cluster* yaitu dengan mengukur simpangan baku dalam dan antar *cluster*.<sup>17</sup>

Rumus simpangan baku dalam kelompok ( $S_w$ )

$$(S_w) = \frac{S_1 + S_2 + \dots + S_k}{K}$$

di mana:

$K$  : Jumlah *cluster* yang terbentuk

$S_k$  : Simpangan baku kelompok ke- $k$

---

<sup>16</sup> Asef Saefuddin dkk, *Statistika Dasar* (Jakarta: Grasindo, 2009), h. 95-97

<sup>17</sup> Alam, D.P.A., *Pengelompokan Zona Musim (ZOM) dengan Agglomerative Hierarchical Clustering (Studi kasus : Pengelompokan ZOM di kabupaten Ngawi)* (Surabaya: Institut Teknologi Sepuluh November, 2010), h. 5

Rumus simpangan baku antar kelompok ( $S_b$ )

$$(S_b) = \left[ \frac{(\bar{X}_1 - \bar{X})^2 + (\bar{X}_2 - \bar{X})^2 + \dots + (\bar{X}_k - \bar{X})^2}{K - 1} \right]^{\frac{1}{2}}$$

di mana :

$K$  : Jumlah *cluster* yang terbentuk

$\bar{X}_k$  : Rata-rata kelompok ke- $k$

$\bar{X}$  : rata-rata seluruh kelompok

Suatu metode memiliki kinerja yang baik jika nilai  $S_w$  semakin kecil dan nilai  $S_b$  semakin besar, ini artinya bahwa homogenitasnya tinggi. Dengan kata lain metode yang dipilih yaitu metode yang memiliki nilai  $S_w$  yang minimum dan nilai  $S_b$  yang maksimum atau bisa juga dibuat rasio  $\frac{S_w}{S_b}$ . Apabila rasio  $\frac{S_w}{S_b}$  kecil artinya metode tersebut mempunyai kinerja yang baik.<sup>18</sup>

### **E. Validasi Cluster**

Validasi merupakan proses untuk menilai hasil algoritma *cluster*. Oleh karena itu, proses ini bertujuan untuk menjamin bahwa solusi *cluster* yang dihasilkan dalam analisis *cluster* dapat menggambarkan populasi sebenarnya.

Terdapat 3 pendekatan utama dalam melakukan validasi *cluster* yaitu:

1. *External test*, dalam uji ini data dibagi menjadi dua bagian. Solusi *cluster* dari data hasil analisis *cluster* dibandingkan dengan solusi *cluster* dari data yang tidak diikutsertakan dalam analisis *cluster* tersebut.

---

<sup>18</sup>Bunkers, dkk., *Definition of Climate Regions in the Northern Plains Using an Objective Cluster Modification Technique*. (J. Climate 9, 1996), h. 136

2. *Internal test*, dalam uji ini solusi *cluster* digunakan untuk melihat kualitas *cluster* dengan cara membandingkan solusi *cluster* hasil metode hirarki dan metode non-hirarki
3. *Relative test*, dalam uji ini beberapa solusi *cluster* yang berbeda dari data dibandingkan menggunakan algoritma yang sama dengan parameter yang berbeda.

Pada dasarnya, validasi memberikan informasi tentang ketepatan jumlah *cluster* yang telah dipilih. Dalam hal ini, jumlah *cluster* yang terbentuk dikatakan baik apabila solusi *cluster* yang dihasilkan tidak jauh berbeda berdasarkan pendekatan yang digunakan. Validasi dengan pendekatan *internal test* lebih sering digunakan dalam praktek analisis *cluster* disebabkan pendekatan ini lebih sederhana dan mudah.

1. *Root Mean Square Standard Devition (RMSTD)*

RMSTD adalah simpangan baku gabungan dari semua variabel yang membentuk *cluster* dan didefinisikan sebagai:

$$RMSTD = \sqrt{\frac{\sum_{i=1}^{n_c} \sum_{j=1}^{r_i} (x_{ij} - \bar{x}_i)^2}{\sum_{i=1}^{n_c} (r_i - 1)}}$$

di mana:

$x_{ij}$  = nilai objek ke  $j$  pada kelompok  $i$

$\bar{x}_i$  = Rata-rata variabel pada kelompok  $i$

$n_c$  = Banyaknya kelompok yang terbentuk

$r_i$  = Banyaknya objek yang termasuk dalam kelompok  $i$

Nilai RMSTD berada pada interval  $0, \infty$  dan nilai RMSTD yang kecil mengindikasikan adanya homogenitas yang tinggi dalam *cluster*.

## 2. Root Square (RS)

RS adalah rasio dari  $SS_b$  dan  $SS_t$  dan didefinisikan sebagai:

$$\begin{aligned} RS &= \frac{SS_b}{SS_t} \\ &= \frac{SS_t - SS_w}{SS_t} \\ &= \frac{\left\{ \sum_{j=1}^n (x_j - \bar{x})^2 \right\} - \left\{ \sum_{i=1}^{n_c} \sum_{j=1}^{r_i} (x_{ij} - \bar{x})^2 \right\}}{\sum_{j=1}^n (x_j - \bar{x})^2} \end{aligned}$$

Di mana:

$SS_w$  = Jumlah kuadrat dalam kelompok

$SS_b$  = Jumlah kuadrat antar kelompok

$SS_t$  = Total jumlah kuadrat

Nilai RS berada pada interval (0,1) dengan 0 berarti bahwa tidak ada perbedaan antar *cluster* dan 1 berarti bahwa terdapat perbedaan yang maksimum antar *cluster*. Dengan demikian haruslah nilai RS besar karena mengindikasikan heterogenitas antar *cluster*.<sup>19</sup>

## 3. Davies Bould in Indeks (IDB)

IDB bertujuan untuk memaksimalkan jarak antara kluster (*inter cluster*) yang satu dengan kluster yang lain (*separation value*) dan meminimumkan

---

<sup>19</sup> Ulyy Putriana, dkk., "Metode Cluster Analysis Untuk Pengelompokan Kabupaten/Kota di Provinsi Jawa Tengah Berdasarkan Variabel yang Mempengaruhi Kemiskinan Pada Tahun 2013," *Jurnal Statistik Industri dan Komputasi*, vol. 1 no. 1 (Juli 2016), h. 43-44. <http://journal.akprind.ac.id/index.php/STATISTIKA/article/view/668>. (Diakses 18 November 2016)

jarak antara titik (*intra cluster*) dalam sebuah *cluster* (*compactness value*).

IDB didefinisikan sebagai:

$$DB = \frac{1}{n_c} \sum_{i=1}^{n_c} R_i$$

di mana  $R_i = \sum_{j=1 \dots n_c, i \neq j} \max \frac{S_i + S_j}{d_{ij}}$

Perhatikan bahwa jarak *inter cluster*  $d_{ij}$ , didefinisikan sebagai:

$$d_{ij} = \sqrt{\sum_{k=1}^m (c_{ik} - c_{jk})^2}$$

dengan  $c_i$  dan  $c_j$  adalah centroid kluster  $i$  dan  $j$ . Sedangkan jarak *intra cluster* ( $S_i$ ), didefinisikan sebagai:

$$S_i = \frac{1}{r_i} \sqrt{\sum_{x \in c_i} (x - c_i)^2}$$

Nilai IDB berada pada interval (0,1), nilai minimum dari IDB akan menunjukkan jumlah kluster optimal.<sup>20</sup>

#### **F. Sistem Uang Kuliah Tunggal (UKT) dan Biaya Kuliah Tunggal (BKT)**

UKT berlaku untuk pertama kalinya melalui Peraturan Menteri Pendidikan dan kebudayaan (Permendikbud) No. 55 tahun 2013 terkait Biaya Kuliah Tunggal (BKT) dan Uang Kuliah Tunggal (UKT). Pemerintah diamanahkan untuk mengalokasikan dana bantuan operasional perguruan tinggi sedikitnya yaitu 30% sesuai dengan pasal 98 ayat (6). Menetapkan satuan biaya

---

<sup>20</sup> Cahyo Aji Nugroho dkk., "Clustering Kelompok Swadaya Masyarakat (KSM) dalam Menentukan Kebijakan Bantuan Badan Pemberdayaan Masyarakat di Kota Surabaya dengan Menggunakan Metode *Self-Organizing Map* (SOM) dan *K-Means*," *Jurnal Teknik ITS*, Vol. 1, No. 1 (Sept. 2012), h. 370-371. <http://www.ejurnal.its.ac.id/index.php/teknik/article/viewFile/1117/529>. (Diakses 18 November 2016)

perkuliahan secara periodik di perguruan tinggi sesuai pasal 88 ayat (1). Menentukan satuan biaya operasional perguruan tinggi yang ditanggung mahasiswa sesuai dengan pasal 88 ayat (3) dan membuat kebijakan lebih lanjut tentang ketiga hal tersebut sesuai dengan pasal 88 ayat (5).

Untuk menjalankan amanah undang-undang di atas maka dibuatlah ketetapan pemerintah dalam Permendikbud. Peraturan ini memuat aturan tentang pembiayaan perkuliahan di Perguruan Tinggi dalam bentuk Bantuan Operasional Perguruan Tinggi Negeri (BOPTN), UKT dan BKT. BOPTN merupakan dana bantuan dari pemerintah untuk operasional perguruan tinggi yang bersumber dari Anggaran Pendapatan dan Belanja Negara (APBN). BKT merupakan biaya keseluruhan operasional yang ditanggung oleh setiap mahasiswa dalam satu semester di Perguruan Tinggi Negeri (PTN). Sementara UKT merupakan sebagian biaya kuliah tunggal yang ditanggung oleh setiap mahasiswa berdasarkan kemampuan ekonominya.

Untuk meringankan beban mahasiswa terhadap pembiayaan pendidikan, perlu ditetapkan Uang Kuliah Tunggal (UKT) di Perguruan Tinggi Negeri (PTN) di lingkungan kementerian pendidikan dan kebudayaan sesuai dalam draft Permendikbud No. 55 tahun 2013 pada bagian pertimbangan. Dalam hal ini, pemerintah berusaha untuk memperlihatkan kepada kita bahwa tujuan awal diberlakukannya UKT adalah untuk meringankan beban mahasiswa terhadap pembiayaan pendidikan di Perguruan Tinggi. Dalam Konferensi Pers Kementerian Pendidikan dan Kebudayaan terkait UKT pada tanggal 27 Mei 2013, pemerintah mengatakan bahwa prinsip dari penetapan BOPTN, BKT dan UKT adalah beban



biaya yang ditanggung oleh Mahasiswa dari tahun ke tahun diusahakan menurun dengan cara menaikkan BOPTN serta menrapkan subsidi silang di mana yang mampu secara ekonomi menopang biaya kuliah yang kurang mampu secara ekonomi.<sup>21</sup>

Rumus untuk menghitung UKT yaitu BKT dikurang BOPTN. Besaran BOPTN hanya mampu menutupi sebagian biaya total dari BKT. Besaran biaya yang tidak tertutupi oleh BOPTN akan menjadi UKT yang akan dibayar oleh mahasiswa. Golongan UKT di bawah naungan kementerian pendidikan dan kebudayaan dikelompokkan menjadi lima golongan sesuai dengan Surat Edaran Direktorat Jenderal Pendidikan Tinggi Nomor 272/E.1/KU/2013 tentang UKT. Golongan pertama yaitu golongan UKT bagi yang tidak mampu, dengan besaran UKT berkisar antara Rp. 0 – Rp. 500.000,00. Golongan kedua dengan beban UKT berkisar antara Rp. 500.000,00 – Rp. 1.000.000,00 dan golongan ketiga sampai kelima beban UKT-nya di atas golongan kedua sesuai dengan kebutuhan study dan kemampuan ekonomi dari mahasiswa.<sup>22</sup>

Sementara untuk kampus yang berada di bawah naungan Kementerian Agama dikelompokkan menjadi lima golongan berdasarkan kemampuan ekonomi mahasiswa, orang tua mahasiswa atau pihak lain yang membiayainya sesuai dengan Surat Keputusan Menteri Agama Nomor 124 tahun 2015 tentang UKT.

---

<sup>21</sup>Permendikbud No. 55 tahun 2013 tentang Biaya Kuliah Tunggal (BKT) dan Uang Kuliah Tunggal (UKT)

<sup>22</sup>Surat Edaran Direktorat Jenderal Pendidikan Tinggi Nomor 272/E.1/KU/201 tentang Uang Kuliah Tunggal (UKT)

Penetapan kelompok UKT Mahasiswa ditentukan oleh rektor atau kampus itu sendiri.<sup>23</sup>

### ***G. Kerangka Pemikiran***

Perguruan Tinggi Negeri (PTN) telah menerapkan sistem UKT-BKT sejak tahun 2013. Tujuan pemerintah memberlakukan sistem ini untuk meringankan beban mahasiswa terhadap pembiayaan pendidikan.

UKT merupakan besarnya biaya kuliah yang ditanggung oleh setiap mahasiswa berdasarkan pada tingkat kemampuan ekonomi orang tuanya atau pihak lain yang membiayainya. Hal ini menyebabkan adanya sistem penggolongan UKT di mana ada pengelompokan besaran UKT sesuai dengan penghasilan masing-masing orang tua.

Penempatan kelompok UKT mahasiswa ini haruslah tepat sasaran. Jika terjadi kesalahan dalam penempatan kelompok UKT mahasiswa maka akan berakibat fatal, di mana UKT yang semula bertujuan untuk meringankan beban mahasiswa malah justru akan menambah beban mahasiswa. Maka sudah menjadi tugas pihak kampus dalam penetapan kelompok UKT mahasiswa yang tepat sasaran. Untuk mewujudkan hal tersebut diperlukan klasifikasi terkait kelompok UKT mahasiswa.

---

<sup>23</sup>Surat Keputusan Menteri Agama Nomor 289 tahun 2016 tentang Uang Kuliah Tunggal (UKT)

## **BAB III**

### **METODOLOGI PENELITIAN**

#### ***A. Jenis Penelitian***

Jenis penelitian ini adalah jenis penelitian terapan.

#### ***B. Tempat dan Waktu***

Penelitian ini bertempat di Universitas Islam Negeri Alauddin Makassar (UINAM). Penelitian ini dilakukan mulai pada bulan November 2016 sampai dengan Februari 2018.

#### ***C. Jenis dan Sumber Data***

Jenis data yang digunakan dalam penelitian ini adalah data primer yang diperoleh dengan menyebarkan kuesioner penelitian di Universitas Islam Negeri Alauddin Makassar (UINAM).

#### ***D. Teknik Sampling***

Teknik Sampling yang digunakan dalam penelitian ini adalah kuota sampel dengan mengambil sampel sebanyak 300 Mahasiswa.

#### ***E. Variabel Penelitian***

Variabel yang digunakan dalam penelitian ini adalah variabel yang menjadi kriteria dalam pengelompokan UKT mahasiswa yaitu kemampuan ekonomi mahasiswa. Adapun indikator-indikatornya yaitu:

1. Penghasilan total orang tua
2. Pengeluaran orang tua
3. Jumlah tanggungan orang tua
4. Luas rumah

5. Status rumah
6. Pekerjaan ayah
7. Pekerjaanibu

***F. Definisi Operasional Variabel***

Untuk menghindari kesalahan penafsiran variabel yang ada dalam penelitian ini, maka perlu dilakukan pendefinisian variabel yang digunakan yaitu kemampuan ekonomi mahasiswa. Adapun indikator-indikator dari kemampuan ekonomi mahasiswa didefinisikan sebagai berikut:

- $X_1$  : Penghasilan total orang tua (Rp) adalah penghasilan ayah ditambah dengan penghasilan ibu per bulan
- $X_2$  : Pengeluaran orang tua (Rp) adalah rata-rata biaya perkapita yang dikeluarkan oleh orang tua per bulan untuk keperluan konsumsi makanan sehari-hari, biaya listrik dan air, biaya sewa rumah, PBB, biaya pendidikan anak, biaya transportasi, dan biaya kesehatan
- $X_3$  : Jumlah tanggungan orang tua (jiwa) adalah jumlah anak atau orang yang dibiayai, dihidupi, dan disekolahkan oleh orang tua yang namanya tercantum dalam kartu keluarga
- $X_4$  : Luas rumah ( $m^2$ ) adalah luasan area rumahtempat tinggal orang tua atau wali
- $X_5$  : Status rumahyaitu status kepemilikanrumahtempattinggal orang tua atau wali
- $X_6$  : Pekerjaan ayah yaitupekerjaantetap ayah
- $X_7$  : Pekerjaanibuyaitupekerjaantetapibu

## G. *Prosedur penelitian*

Setelah data diperoleh, langkah selanjutnya adalah melakukan analisis data. Tahapan analisis yang dilakukan sebagai berikut:

### 1. Pengkategorian variabel

Pengkategorian variabel dilakukan pada variabel penghasilan total orangtua ( $X_1$ ), pengeluaran orang tua ( $X_2$ ), luas rumah ( $X_4$ ), status rumah ( $X_5$ ), pekerjaan ayah ( $X_6$ ), dan pekerjaan ibu ( $X_7$ )

Tabel 3.1 Pengkategorian penghasilan total orangtua ( $X_2$ ) berdasarkan Badan Pusat Statistik (BPS)

Kategori	Kualifikasi	Kodifikasi
Kategori 1	$< \text{Rp.} 1.500.000,00$	1
Kategori 2	$\text{Rp.} 1.500.000,00 \leq X_2 < \text{Rp.} 2.500.000,00$	2
Kategori 3	$\text{Rp.} 2.500.000,00 \leq X_2 \leq \text{Rp.} 3.500.000,00$	3
Kategori 4	$> \text{Rp.} 3.500.000,00$	4

Tabel 3.2 Pengkategorian pengeluaran orangtua ( $X_2$ ) berdasarkan Badan Pusat Statistik (BPS)

Kategori	Kualifikasi	Kodifikasi
Kategori 1	$< \text{Rp.} 233.740,00$	1
Kategori 2	$\text{Rp.} 233.740,00 \leq X_3 < \text{Rp.} 280.488,00$	2
Kategori 3	$\text{Rp.} 280.488,00 \leq X_3 \leq \text{Rp.} 350.610,00$	3
Kategori 4	$> \text{Rp.} 350.610,00$	4

Pengkategorian luas rumah dengan cara mencari nilai standar deviasi dan mean dari masing-masing kriteria kemudian dikategorikan berdasarkan tabel 3.3.<sup>24</sup>

<sup>24</sup>Noor Fitriana Hastuti, *Pemanfaatan Metode K-Means Clustering dalam Penentuan Penerima Beasiswa*. (Surakarta, 2013), h. 21

Tabel 3.3 Pengkategorian luas rumah ( $X_4$ )

Kategori	Kualifikasi	Kodifikasi
Kategori 1	$X_4 \leq \bar{X} - S$	1
Kategori 2	$\bar{X} - S < X_4 < \bar{X}$	2
Kategori 3	$\bar{X} \leq X_4 < \bar{X} + S$	3
Kategori 4	$X_4 \geq \bar{X} + S$	4

Tabel 3.4 Pengkategorian StatusRumah ( $X_5$ )

Kategori	Kualifikasi	Kodifikasi
Kategori 1	Milik sendiri	1
Kategori 2	Sewa	2

Tabel 3.5 Pengkategorian Pekerjaan Ayah ( $X_6$ ) berdasarkan Klasifikasi Baku Jenis Pekerjaan Indonesia (KBJI) yang diterbitkan oleh Badan Pusat Statistik (BPS)

Kategori	Kualifikasi	Kodifikasi
Kategori 1	Tidak Bekerja	1
	Buruh	
Kategori 2	Petani/Peternak	2
	Nelayan	
	Sopir	
Kategori 3	Pengusaha/Wiraswasta	3
	PNS	
	Pegawai Swasta	
	TNI/Polisi	
Kategori 3	Pilot/Pramugari	3
	Dokter/Bidan/Perawat	
	Seniman/Pelukis/Artis	
	Pengacara/Hakim/Jaksa/Notaris	

Tabel 3.6 Pengkategorian Pekerjaan Ibu ( $X_7$ ) berdasarkan Klasifikasi Baku Jenis Pekerjaan Indonesia (KBJI) yang diterbitkan oleh Badan Pusat Statistik (BPS)

Kategori	Kualifikasi	Kodifikasi
Kategori 1	Tidak Bekerja	1
	Buruh	
	Petani/Peternak	
	Nelayan	
Kategori 2	Sopir	2
	Pengusaha/Wiraswasta	
Kategori 3	PNS	3
	Pegawai Swasta	
	TNI/Polisi	
	Pilot/Pramugari	
	Dokter/Bidan/Perawat	
	Seniman/Pelukis/Artis	
Pengacara/Hakim/Jaksa/Notaris		

2. Menentukan banyaknya *cluster* yang akan dibentuk

Dalam penelitian ini *cluster* yang akan dibentuk yaitu 5 *cluster*. Hal ini didasarkan pada kategori pembayaran SPP di Universitas Islam Negeri Alauddin Makassar (UINAM) tahun akademik 2016/2017 yaitu terdiri dari 5 kategori.

3. Melakukan metode pengklusteran K-Means dengan  $K$  *cluster* yang

diperoleh pada langkah 1. Tahapan yang dilakukan pada metode K-Means adalah sebagai berikut:

- a. Membangkitkan nilai random untuk pusat *cluster* awal (*centroid*) sebanyak  $K$
- b. Menghitung jarak setiap data input terhadap masing-masing centroid menggunakan rumus jarak *euclidean* (*euclidean distance*) hingga ditemukan jarak yang paling dekat dari setiap data dengan *centroid*.

- c. Mengklasifikasikan setiap data berdasarkan kedekatannya dengan *centroid*.
  - d. Memperbaharui nilai *centroid*. Nilai *centroid* baru diperoleh dari rata-rata *cluster* yang bersangkutan.
  - e. Melakukan perulangan dari langkah b hingga d, sampai anggota tiap *cluster* tidak ada yang berubah.
4. Mendeskripsikan karakteristik *cluster*

Dalam mendeskripsikan *cluster* digunakan persamaan

$$X = \frac{\sum x_{ij}}{n_j} \quad i = 1,2,3, \dots, n_j = 1,2,3, \dots, q$$



## BAB IV

### HASIL DAN PEMBAHASAN

#### A. Hasil Penelitian

Adapun hasil penelitian dari data indikator kemampuan ekonomi mahasiswa yaitu sebagai berikut:

##### 1. Statistik Deskriptif

Untuk melihat gambaran umum dari data yang akan diolah maka dilakukan analisis deskriptif. Analisis deskriptif dari data indikator kemampuan ekonomi mahasiswa sebagai berikut:

Tabel 4.1 Statistik Deskriptif Penghasilan Orang Tua Mahasiswa ( $X_1$ )

Minimum	300000
Maksimum	14000000
Mean	2866101,30
Median	2000000
Std. Deviasi	2729563,07
Skewnes	1,35
Kurtosis	1,36

Tabel 4.1 menunjukkan bahwa nilai minimum dan maksimum indikator kemampuan ekonomi mahasiswa ( $X_1$ ) terpaut cukup jauh. Sedangkan nilai median dengan meantidak sama, dan nilai skewnes 1,35 menunjukkan kecondongan data condong ke kiri sementara nilai kurtosis 1,36 menunjukkan nilai koefsien kurtosis kurang dari 3 maka kurva datanya platikurtik sehingga dapat dikatakan data berdistribusi tidak simetris.

Tabel 4.2 nStatistik Deskriptif Pengeluaran Orang Tua Mahasiswa ( $X_2$ )

Minimum	427250
Maksimum	5699703
Mean	1678064,35
Median	1308625
Std. Deviasi	1167517,43
Skewnes	1,24
Kurtosis	1,03

Tabel 4.2 menunjukkan bahwa nilai minimum danmaksimum indikator kemampuan ekonomi mahasiswa ( $X_2$ ) terpaut cukup jauh.Sedangkan nilai median dengan mean tidak sama, dan nilai skewnes 1,24 menunjukkan kecondongan data condong ke kiri sementara nilai kurtosis 1,03menunjukkan nilai koefisien kurtosis kurang dari 3 maka kurva datanya platikurtik sehingga dapat dikatakan data berdistribusi tidak simetris.

Tabel 4.3 Statistik Deskriptif Jumlah Tanggungan Orang Tua Mahasiswa ( $X_3$ )

Minimum	1
Maksimum	7
Mean	3
Median	4
Std. Deviasi	1,33
Skewnes	0,76
Kurtosis	0,42

Tabel 4.3 menunjukkan bahwa nilai minimum danmaksimum indikator kemampuan ekonomi mahasiswa ( $X_3$ ) terpaut cukup jauh.Sedangkan nilai median dengan meantidak sama, dan nilai skewnes 0,76 menunjukkan kecondongan data condong ke kiri sementara nilai kurtosis 0,42 menunjukkan nilai koefisien kurtosis kurang dari 3 maka kurva datanya platikurtik sehingga dapat dikatakan data berdistribusi tidak simetris.

Tabel 4.4 Statistik Deskriptif Luas Rumah Orang Tua Mahasiswa ( $X_4$ )

Minimum	12
Maksimum	382
Mean	84,27
Median	72
Std. Deviasi	55,54
Skewnes	2,64
Kurtosis	8,98

Tabel 4.4 menunjukkan bahwa nilai minimum dan maksimum indikator kemampuan ekonomi mahasiswa ( $X_4$ ) terpaut cukup jauh. Sedangkan nilai median dengan mean tidak sama, dan nilai skewnes 2,64 menunjukkan kecondongan data condong ke kiri sementara nilai kurtosis 8,98 menunjukkan nilai koefisien kurtosis lebih dari 3 maka kurva datanya leptokurtik sehingga dapat dikatakan data berdistribusi tidak simetris.

Tabel 4.5 Statistik Deskriptif Status Rumah Orang Tua Mahasiswa ( $X_5$ )

Status Rumah	Jumlah
Milik Sendiri	281
Sewa	19

Tabel 4.5 menunjukkan bahwa rata-rata orang tua mahasiswa memiliki rumah tinggal sendiri.

Tabel 4.6 Statistik Deskriptif Pekerjaan Ayah Mahasiswa ( $X_6$ )

Pekerjaan Ayah	Jumlah
Tidak Bekerja	18
Petani	108
Buruh	9
Nelayan	3
Tukang Jahit	1
Pedagang	2
Sopir	2
TNI	4
Konsultan	1

Pekerjaan Ayah	Jumlah
PNS	55
Polri	4
Karyawan	13
Wirausaha	7
Pincab Bank	1
Perangkat Desa	1
Pegawai Depag	1
Supkontraktor Instalasi	1
Dosen	3
Wiraswasta	58
Pegawai Swasta	7
Wartawan	1

Tabel 4.6 menunjukkan bahwa sebagian besar pekerjaan dari ayah mahasiswa adalah petani.

Tabel 4.7 Statistik Deskriptif Pekerjaan Ibu Mahasiswa ( $X_7$ )

Pekerjaan Ibu	Jumlah
IRT	227
PNS	52
Konveksi	1
Pedagang	2
Wiraswasta	10
Dosen	4
Karyawan	1
TU	1
Pegawai Swasta	1
Wirausaha	1

Tabel 4.7 menunjukkan bahwa sebagian besar pekerjaan dari ibu mahasiswa adalah IRT. Berikut ini distribusi frekuensi kategori UKT mahasiswa

Tabel 4.8 Distribusi Frekuensi Kategori UKT Mahasiswa

Kategori UKT Mahasiswa	Frekuensi	Persentase
1	15	5%
2	153	51%
3	71	23,67%
4	42	14%
5	19	6,33%

Berdasarkan Tabel 4.8 dapat dilihat bahwa frekuensi mahasiswa yang kategori UKT-nya dua adalah yang paling banyak yaitu 153 mahasiswa, selanjutnya kategori tiga yaitu 71 mahasiswa, kategori empat yaitu 42 mahasiswa, kategori lima yaitu 19 mahasiswa dan yang paling sedikit adalah kategori satu yaitu 15 mahasiswa.

## 2. K-means Clustering

### a. Inisialisasi Koordinat Centroid

Tahap pertama dari k-means clustering adalah inisialisasi koordinat centroid. Inisialisasi koordinat centroid atau pembangkitan awal titik pusat adalah secara acak/random. Karena cluster yang akan dibentuk ada lima maka akan terbentuk lima buah centroid pada tahap inisialisasi ini.

Tabel 4.9 Centroid pada Tahap Inisialisasi

ID	X <sub>1</sub>	X <sub>2</sub>	X <sub>3</sub>	X <sub>4</sub>	X <sub>5</sub>	X <sub>6</sub>	X <sub>7</sub>
C <sub>1</sub>	4	4	1	2	1	1	3
C <sub>2</sub>	1	4	4	2	1	3	1
C <sub>3</sub>	1	1	7	4	1	1	1
C <sub>4</sub>	1	1	2	4	1	1	1
C <sub>5</sub>	4	1	4	2	1	3	3

b. Menghitung Jarak dari *Centroid*

Menghitung jarak setiap objek terhadap masing-masing *centroid* pada Tabel 4.9 menggunakan rumus jarak *euclidean* (*euclidean distance*) yaitu:

$$d(\mathbf{x}, \mathbf{y}) = \|\mathbf{x} - \mathbf{y}\| = \sqrt{\sum_{i=1}^n (x_i - y_i)^2} \quad i = 1, 2, 3, \dots, n$$

Masing-masing objek selanjutnya dimasukkan kedalam kelompok yang berpadanan dengan *centroid* terdekat. *Cluster* yang terbentuk dari hasil pengalokasian objek dengan *centroid* terdekat dapat dilihat pada gambar di bawah ini:

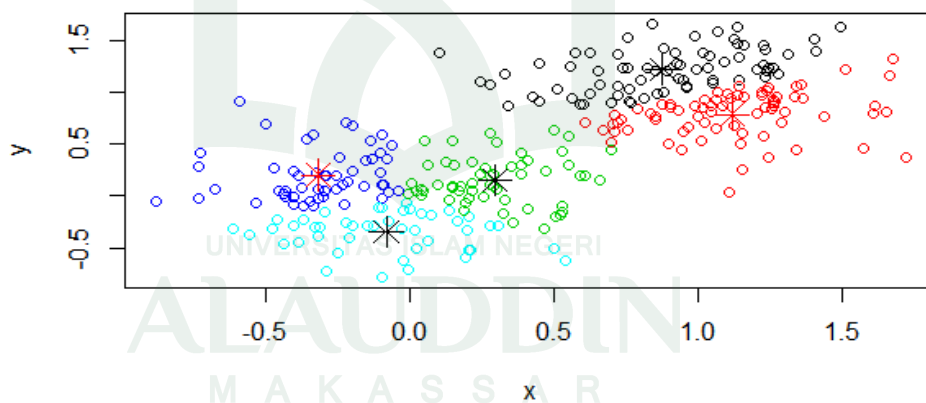

Gambar 4.1 Plot *Cluster*

Perbedaan warna pada Gambar 4.1 merupakan perbedaan *cluster* yang dihasilkan. Warna biru tua adalah objek yang lebih dekat ke *centroid* paling kiri, sedangkan warna biru muda adalah objek yang paling dekat dengan *centroid* yang posisinya paling bawah. Objek-objek dengan warna hijau merupakan objek yang paling dekat dengan *centroid* yang berada di tengah dan objek-objek dengan warna hitam adalah objek yang

paling dekat dengan centroid yang posisinya paling atas serta warna merah adalah objek yang paling dekat dengan centroid yang posisinya paling kanan.

c. Memperbaharui Nilai *Centroid*

Nilai *centroid* baru diperoleh dari rata-rata *cluster* yang bersangkutan yaitu dengan menggunakan rumus rata-rata:

$$c_k = \frac{1}{n} \sum_{i=1}^n x_i \quad k = 1,2,3,4,5; i = 1,2,3, \dots, n$$

Hasil koordinat *centroid* yang baru disajikan pada Tabel 4.10

Tabel 4.10 *Centroid* pada Iterasi 1

ID	X <sub>1</sub>	X <sub>2</sub>	X <sub>3</sub>	X <sub>4</sub>	X <sub>5</sub>	X <sub>6</sub>	X <sub>7</sub>
C <sub>1</sub>	4	4	2	3	1	3	2
C <sub>2</sub>	3	4	3	3	1	2	2
C <sub>3</sub>	1	1	5	2	1	1	1
C <sub>4</sub>	1	1	3	2	1	1	1
C <sub>5</sub>	3	1	3	2	1	2	2

Berdasarkan pada Tabel 4.10 dapat dilihat bahwa terjadi pergeseran nilai *centroid* ini berarti bahwa masih ada anggota *cluster* yang berubah, sehingga nilai *centroid* perlu diperbaharui lagi.

Table 4.11 *Centroid* pada Iterasi 2

ID	X <sub>1</sub>	X <sub>2</sub>	X <sub>3</sub>	X <sub>4</sub>	X <sub>5</sub>	X <sub>6</sub>	X <sub>7</sub>
C <sub>1</sub>	4	4	2	3	1	3	2
C <sub>2</sub>	3	4	3	3	1	2	2
C <sub>3</sub>	1	1	5	2	1	1	1
C <sub>4</sub>	1	1	2	2	1	1	1
C <sub>5</sub>	3	1	3	2	1	2	2

Pada Tabel 4.11 dapat kita lihat bahwa tidak terjadi lagi pergeseran nilai *centroid*. Ini merupakan *centroid* final karena pada iterasi berikutnya tidak terjadi lagi pergeseran.

Hasil akhir dari algoritma K-means menghasilkan *centroid* pada Tabel 4.10 dan keanggotaan dari masing-masing amatan disajikan pada Tabel 4.12 dengan *cluster* 1 beranggotakan 65 mahasiswa, *cluster* 2 beranggotakan 33 mahasiswa, *cluster* 3 beranggotakan 54 mahasiswa, *cluster* 4 beranggotakan 111 mahasiswa dan *cluster* 5 beranggotakan 37 mahasiswa.

Tabel 4.12 Jumlah Anggota Setiap *Cluster*

<i>Cluster</i>	Jumlah Anggota
1	65
2	33
3	54
4	111
5	37

Sementara posisi masing-masing objek dengan *centroid* dapat dilihat pada gambar di bawah ini:

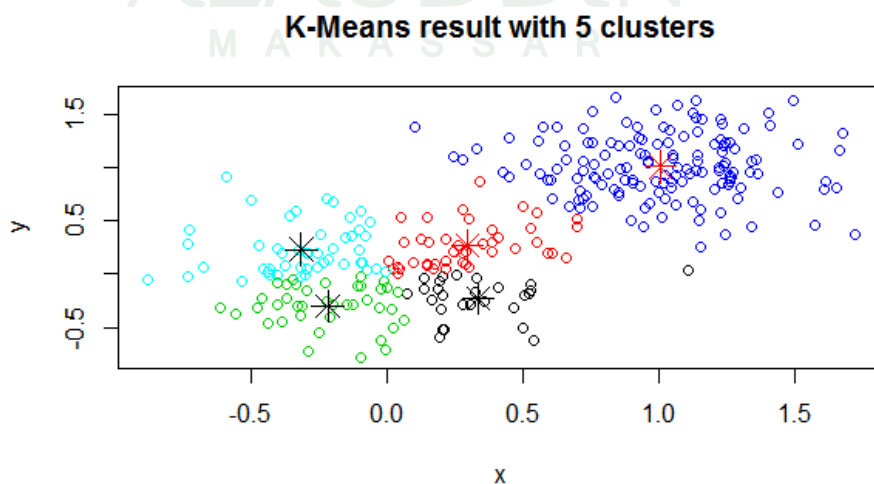

Gambar 4.2 Plot *Cluster*



### 3. Mengevaluasi Kebaikan *Cluster* (*Goodness Of Cluster*)

*Cluster* dikatakan baik jika antar objek dalam satu *cluster* bersifat dekat/mirip, dan antar *cluster* bersifat jauh/tak-mirip. Jumlah kuadrat antar*cluster* yaitu 187.34 sementara jumlah kuadrat dalam *cluster* disajikan pada tabel di bawah ini:

Tabel 4.13 Jumlah kuadrat dalam *cluster*

<i>Cluster</i> 1	<i>Cluster</i> 2	<i>Cluster</i> 3	<i>Cluster</i> 4	<i>Cluster</i> 5
4,24	7,80	4,40	4,55	6,07

Berdasarkan output di atas jumlah kuadrat dalam *cluster* (*Within Cluster Sum of Squares*) yang dinotasikan  $SS_w$  dan jumlah kuadrat antar *cluster* (*Between Cluster Sum of Squares*) yang dinotasikan  $SS_b$  terpaut jauh. Nilai  $SS_w$  yang kecil dan nilai  $SS_b$  yang besar mengindikasikan bahwa *cluster* yang terbentuk baik.

### 4. Karakteristik *Cluster*

Karakteristik setiap *cluster* yang terbentuk yaitu sebagai berikut:

#### a. *Cluster* 1

Rata-rata variabel pada *cluster* 1 sebagai berikut

Table 4.14 Rata-rata Variabel pada *Cluster* 1

Variabel	Rata-rata
$X_1$	4
$X_2$	4
$X_3$	2
$X_4$	3
$X_5$	1
$X_6$	3
$X_7$	2

Berdasarkan Tabel 4.14 dapat diketahui bahwa pada *cluster* 1 sebagian besar orang tua mahasiswa bekerja sebagai PNS, Pegawai swasta

dan TNI/Polisi untuk ayah sementara untuk ibu sebagian besar bekerja sebagai wiraswasta, sedangkan penghasilan orang tuanya di atas Rp 3.500.000,00 perbulannya, rata-rata pengeluarannya di atas Rp 350.610,00 perbulannya, rata-rata luas rumah berkisaran antara 84.27 m<sup>2</sup> sampai 139.8 m<sup>2</sup> dengan status rumah milik sendiri, dan terakhir rata rata jumlah tanggungan orang tua yaitu 2 orang.

b. *Cluster 2*

Rata-rata variabel pada *cluster 2* sebagai berikut:

Table 4.15 Rata-rata Variabel pada *Cluster 2*

Variabel	Rata-rata
X <sub>1</sub>	3
X <sub>2</sub>	4
X <sub>3</sub>	3
X <sub>4</sub>	3
X <sub>5</sub>	1
X <sub>6</sub>	2
X <sub>7</sub>	1

Berdasarkan Tabel 4.15 dapat diketahui bahwa pada *cluster2* sebagian besar orang tua mahasiswa bekerja sebagai wiraswasta untuk ayah dan ibu tidak bekerja, sedangkan penghasilan orang tuanya berkisaran antara Rp 2.500.000,00 sampai Rp 3.500.000,00 perbulannya, rata-rata pengeluarannya di atas Rp 350.610,00 perbulannya, rata-rata luas rumah berkisaran antara 84.27 m<sup>2</sup> sampai 139.8 m<sup>2</sup> dengan status rumah milik sendiri, dan terakhir rata rata jumlah tanggungan orang tua yaitu 3 orang.

c. *Cluster 3*

Rata-rata variabel pada *cluster 3* sebagai berikut:

Table 4.16 Rata-rata Variabel pada *Cluster 3*

Variabel	Rata-rata
X <sub>1</sub>	1
X <sub>2</sub>	1
X <sub>3</sub>	5
X <sub>4</sub>	2
X <sub>5</sub>	1
X <sub>6</sub>	1
X <sub>7</sub>	1

Berdasarkan Tabel 4.16 dapat diketahui bahwa pada *cluster 3* sebagian besar orang tua mahasiswa bekerja sebagai petani untuk ayah sementara ibu tidak bekerja, sedangkan penghasilan orang tuanya di bawah Rp 1.500.000,00 perbulannya, rata-rata pengeluarannya di bawah Rp 233.740,00 perbulannya, rata-rata luas rumah berkisaran antara 28.7 m<sup>2</sup> sampai 84.27 m<sup>2</sup> dengan status rumah milik sendiri, dan terakhir rata rata jumlah tanggungan orang tua yaitu 5 orang.

d. *Cluster 4*

Rata-rata variabel pada *cluster 4* sebagai berikut:

Tabel 4.17 Rata-rata Variabel pada *Cluster 4*

Variabel	Rata-rata
X <sub>1</sub>	1
X <sub>2</sub>	1
X <sub>3</sub>	2
X <sub>4</sub>	2
X <sub>5</sub>	1
X <sub>6</sub>	1
X <sub>7</sub>	1

Berdasarkan Tabel 4.17 dapat diketahui bahwa pada *cluster 4* sebagian besar orang tua mahasiswa bekerja sebagai petani untuk ayah sementara ibu tidak bekerja, sedangkan penghasilan orang tuanya di bawah Rp 1.500.000,00 perbulannya, rata-rata pengeluarannya di bawah

Rp 233.740,00 perbulannya, rata-rata luas rumah berkisaran antara 28.7 m<sup>2</sup> sampai 84.27 m<sup>2</sup> dengan status rumah milik sendiri, dan terakhir rata rata jumlah tanggungan orang tua yaitu 2 orang.

e. *Cluster 5*

Rata-rata variabel pada *cluster 5* sebagai berikut:

Table 4.18 Rata-rata Variabel pada *Cluster 5*

Variabel	Rata-rata
X <sub>1</sub>	3
X <sub>2</sub>	1
X <sub>3</sub>	3
X <sub>4</sub>	2
X <sub>5</sub>	1
X <sub>6</sub>	2
X <sub>7</sub>	2

Berdasarkan Tabel 4.18 dapat diketahui bahwa pada *cluster 5* sebagian besar orang tua mahasiswa bekerja sebagai wiraswasta, sedangkan penghasilan orang tuanya berkisaran antara Rp 2.500.000,00 sampai Rp 3.500.000,00 perbulannya, rata-rata pengeluarannya lebih dari di bawah Rp 233.740,00 perbulannya, rata-rata luas rumah berkisaran antara 84.27 m<sup>2</sup> sampai 139.8 m<sup>2</sup> dengan status rumah milik sendiri, dan terakhir rata rata jumlah tanggungan orang tua yaitu 3 orang.

Berdasarkan karakteristik setiap *cluster* dapat diketahui bahwa *cluster* satu merupakan kelompok UKT mahasiswa kategori lima, *cluster* dua merupakan kelompok UKT mahasiswa kategori empat, *cluster* tiga merupakan kelompok UKT mahasiswa kategori satu, *cluster* empat merupakan kelompok UKT mahasiswa kategori dua, dan terakhir *cluster* lima merupakan kelompok UKT mahasiswa kategori tiga.

## 5. Perbandingan Hasil UKT

Perbandingan UKT Hasil K-means *Clustering* dengan UKT

Sebenarnya dapat dilihat pada lampiran 3

### **B. Pembahasan**

Berdasarkan hasil klasifikasi menggunakan algoritma K-Means yang diterapkan pada data indikator kemampuan ekonomi mahasiswa yang terdiri dari lima *cluster* yang telah ditetapkan oleh pihak Perguruan Tinggi Negeri (PTN) UINAM, peneliti dalam hal ini melakukan klasifikasi terhadap 300 mahasiswa, diperoleh informasi bahwa 18% mahasiswa terklasifikasi ke dalam kategori 1, 37% mahasiswa terklasifikasi ke dalam kategori 2, 12,33% mahasiswa terklasifikasi ke dalam kategori 3, 11% mahasiswa terklasifikasi ke dalam kategori 4, dan 21,67% mahasiswa terklasifikasi ke dalam kategori 5.

Terdapat perbedaan hasil klasifikasi k-means *clustering* dengan hasil ketetapan yang dibuat oleh pihak Perguruan Tinggi Negeri (PTN) UINAM. Ada 35 mahasiswa yang masuk kategori 1 ternyata ditempatkan pada kategori 2, 9 mahasiswa masuk kategori 3 ternyata ditempatkan pada kategori 2, 6 mahasiswa masuk kategori 4 ternyata ditempatkan pada kategori 2, 8 mahasiswa masuk kategori 5 ternyata ditempatkan pada kategori 2, 6 mahasiswa masuk kategori 1 ternyata ditempatkan pada kategori 3, 11 mahasiswa masuk kategori 2 ternyata ditempatkan pada kategori 3, 12 mahasiswa masuk kategori 4 ternyata ditempatkan pada kategori 3, 1 mahasiswa masuk kategori 1 ternyata ditempatkan pada kategori 4, 2 mahasiswa masuk kategori 3 ternyata ditempatkan pada kategori 4, 24 mahasiswa masuk kategori 5 ternyata ditempatkan pada kategori 4

dan terakhir 3 mahasiswa masuk kategori 4 ternyata ditempatkan pada kategori 5.

Sebagai contoh dapat dilihat pada table di bawah ini:

Tabel 5.1 Perbandingan Hasil UKT

M69	<ul style="list-style-type: none"> <li>• Pekerjaan Ayah Wirausaha</li> <li>• Pekerjaan Ibu PNS</li> <li>• Pendapatan Total Orang Tua Rp 7.000.000,-</li> <li>• Jumlah Tanggungan Orang Tua 3</li> <li>• Status Rumah milik sendiri</li> <li>• Luas Rumah 120 m<sup>2</sup></li> <li>• Pengeluaran Rp 513.150,-</li> </ul>	UKT 2	UKT 5
M254	<ul style="list-style-type: none"> <li>• Pekerjaan Ayah Wirswasta</li> <li>• Pekerjaan Ibu IRT</li> <li>• Pendapatan Total Orang Tua Rp 1.500.000,-</li> <li>• Jumlah Tanggungan Orang Tua 4</li> <li>• Status Rumah milik sendiri</li> <li>• Luas Rumah 72 m<sup>2</sup></li> <li>• Pengeluaran Rp 650.625,-</li> </ul>	UKT 4	UKT 1

Keterangan

Warna hijau : Hasil ketetapan UKT yang dibuat oleh pihak UINAM.

Warna kuning : Hasil pengelompokan UKT K-Means *Clustering*

Mahasiswa M69 dengan pekerjaan ayah sebagai Wirausaha dan ibu sebagai PNS dengan total pendapatan kedua orang tuanya adalah Rp 7.000.000,- dengan jumlah tanggungan orang tuanya 3 orang ditempatkan pada kategori 2 seharusnya mahasiswa tersebut masuk ke dalam kategori 5. Contoh lain mahasiswa M254 dengan pekerjaan ayah sebagai Wirswasta dan ibu sebagai IRT dengan total pendapatan kedua orangtuanya adalah Rp 1.500.000,- dengan jumlah tanggungan orang tuanya yaitu 4 orang ditempatkan pada kategori 4 seharusnya mahasiswa tersebut masuk ke dalam kategori 1. Dengan melihat realitas ini,

pengkategorian UKT mahasiswa yang ditetapkan oleh PTN masih kurang tepat sasaran oleh karena itu perlu adanya perbaikan sistem pengelompokan UKT.



## **BAB V**

### **PENUTUP**

#### **A. Kesimpulan**

Berdasarkan hasil dan pembahasan dapat disimpulkan bahwa terdapat perbedaan hasil pengelompokan UKT yang ditetapkan oleh Perguruan Tinggi Negeri (PTN) UINAM dengan hasil evaluasi k-means *clustering*. Persentase kesamaan hasil *clustering* yaitu sebesar 54,33% sedangkan persentase perbedaan hasil *clustering* yaitu sebesar 43,67%.

#### **B. Saran**

Pada penelitian ini metode *clustering* yang digunakan adalah metode non hirarki k-means *clustering* yang diterapkan pada data kemampuan ekonomi mahasiswa. Bagi peneliti yang tertarik untuk mengkaji hal yang sama dapat menggunakan metode non hirarki yang lain. Untuk pihak kampus dalam pengelompokan kategori UKT mahasiswa masih perlu adanya perbaikan sistem pengelompokan UKT salah satunya dengan menggunakan metode *clustering*.



## DAFTAR PUSTAKA

- Alam, D.P.A. 2010. *Pengelompokan Zona Musim (ZOM) dengan Agglomerative Hierarchical Clustering (Studi kasus: Pengelompokan ZOM di kabupaten Ngawi)*. Surabaya: Institut Teknologi Sepuluh November.
- Bunkers, dkk. 1996. *Definition of Climate Regions in the Northern Plains Using an Objective Cluster Modification Technique*. *J.Climate* 9.
- Departemen Agama RI. 2006. *Al-Qur'an dan Terjemahannya*. Jakarta: Pustaka Agung Harapan.
- Ediyanto, dkk. "Pengklasifikasian Karakteristik dengan Metode K-Means Cluster Analysis. " *Buletin Ilmiah Mat. Stat.dan terapannya (Bimaster)*. Vol. 2 No. 2 (2013). [http://eprints.dinus.ac.id/19414/12/daftarpustaka\\_18389.pdf](http://eprints.dinus.ac.id/19414/12/daftarpustaka_18389.pdf). (Diakses 18 November 2016)
- Febriyana. 2011. *Analisis K-Means dan K-Median Pada Data Indikator Kemiskinan*. Jakarta: Universitas Islam Negeri Syarif Hidayatullah.
- Johnson, Richard A. dan Dean W. Wichern. 1998. *Applied Multivariate Statistical Analysis*, Edisi Keempat. New York: Prentice-Hall International.
- Mattjik, Ahmad Ansori dan I Made Sumertajaya. 2011. *Sidik Peubah Ganda dengan Menggunakan SAS*. Bogor: IPB Press.
- Nugroho, Cahyo Aji, dkk. "Clustering Kelompok Swadaya Masyarakat (KSM) dalam Menentukan Kebijakan Bantuan Badan Pemberdayaan Masyarakat di Kota Surabaya dengan Menggunakan Metode Self-Organizing Map (SOM) dan K-Means," *Jurnal Teknik ITS*, Vol. 1, No. 1 (Sept. 2012). <http://www.ejurnal.its.ac.id/index.php/teknik/article/viewFile/1117/529>. (Diakses 18 November 2016)
- Permendikbud No. 55 Tahun 2013 Tentang Biaya Kuliah Tunggal (BKT) dan Uang Kuliah Tunggal (UKT)*
- Putriana, Uly, dkk. "Metode Cluster Analysis Untuk Pengelompokan Kabupaten/Kota di Provinsi Jawa Tengah Berdasarkan Variabel yang Mempengaruhi Kemiskinan Pada Tahun 2013." *Jurnal Statistik Industri dan Komputasi*, vol. 1 no. 1 (Juli 2016). <http://journal.akprind.ac.id/index.php/STATISTIKA/article/view/668>. (Diakses 18 November 2016)
- Saefuddin, Asef, dkk. 2009. *Statistika Dasar*. Jakarta: Grasindo.

- Sholiha, Azma. 2015. *Perbandingan Analisis Klaster Menggunakan Metode Single Linkage, Complete Linkage, Average Linkage dan K-Means untuk Pengelompokan Kecamatan Berdasarkan Variabel Jenis Ternak di Kabupaten Semarang*. Semarang: Universitas Negeri Semarang.
- Supranto, 2004. *Analisis Multivariat: Arti dan Interpretasi*. Jakarta: PT. Asdi Mahasatya.
- Surat Edaran Direktorat Jenderal Pendidikan Tinggi Nomor 272/E.1/KU/2013 Tentang Uang Kuliah Tunggal
- Surat Keputusan Menteri Agama Nomor Nomor 289 Tahun 2016 Tentang UKT.
- \_\_\_\_\_. "ta\_mat\_0611026\_chapter3", *Perpustakaan Universitas Pendidikan Indonesia*.  
[http://eprints.dinus.ac.id/13001/1/jurnal\\_13292.pdf](http://eprints.dinus.ac.id/13001/1/jurnal_13292.pdf). (Diakses 18 November 2016)
- Timm, Neil H. 2002. *Applied Multivariate Analysis*. New York: Springer Verlag.
- Tiro, Muhammad Arif, dkk. 2010. *Statistik Deskriptif Peubah Banyak*. Makassar: Andira Publisher.
- Wijaya, Tony. 2010. *Analisis Multivariat Teknik Olah Data Untuk Skripsi, Tesis dan Disertasi Menggunakan SPSS*. Yogyakarta: UAJY.



# LAMPIRAN

UNIVERSITAS ISLAM NEGERI  
ALAUDDIN  
M A K A S S A R

**SURAT KETERANGAN**  
**VALIDASI PENILAIAN KELAYAKAN DAN SUBSTANSI PROGRAM**

No :        / Val / M / 358\_2017

Yang bertanda tangan di bawah ini Tim Validasi penilaian kelayakan dan substansi program mahasiswa Jurusan Matematika, Fakultas Sains dan Teknologi, Universitas Islam Negeri Alauddin Makassar menerangkan bahwa karya ilmiah Mahasiswa/ Instansi terkait :

Nama                               : Zurraedah

Nim                                 : 60600113001

Judul Karya ilmiah         :

**“Klasifikasi Kategori Pembayaran SPP di Universitas Islam Negeri Alauddin Makassar (UINAM) Tahun Akademik 2017/2018 Menggunakan K-Means Clustering”**

Berdasarkan hasil penelitian kelayakan dan substansi program mahasiswa bersangkutan dengan ini dinyatakan **Valid**.

Demikian surat keterangan ini dibuat untuk digunakan sebagaimana mestinya.



Makassar,                               2017

Kepala TIM Validasi  
Program Studi Matematika

**Adnan Sauddin, S.Pd., M.Si**

**LAMPIRAN 1**  
**ANGKET PENELITIAN**  
**BIODATA MAHASISWA ANGKATAN 2017**

Jurusan :  
Nama/Nim :  
No. Hp :  
Jalur Masuk :  
Pekerjaan Ayah :  
Pekerjaan Ibu :  
Penghasilan Ayah/Bulan (Rp):  
Penghasilan Ibu/Bulan (Rp) :  
Jumlah Tanggungan Anak (Jiwa) :  
Kepemilikan Rumah : Hak Milik Sendiri/Sewa (coret yang tidak perlu)  
Biaya Sewa Rumah/Bulan :  
Luas Rumah (m2) :  
Pajak PBB/Tahun (Rp) :  
Rekening Listrik/Bulan (Rp) :  
Biaya Rumah Tangga (Konsumsi, Akomodasi, Air dll)/Bulan (RP) :  
Biaya Pendidikan Anak/Tahun (RP) :  
Biaya Transportasi/Bulan (RP) :  
Biaya Kesehatan/Tahun (RP) :  
Kategori UKT : 

1	2	3	4	5
---	---	---	---	---

  
UKT Mahasiswa (RP) :

## LAMPIRAN 2

### Hasil Pengkategorian Data Indikator Kemampuan Ekonomi

#### Mahasiswa

ID	X1	X2	X3	X4	X5	X6	X7
M1	1	2	2	2	1	1	1
M2	1	1	2	2	1	1	1
M3	1	1	3	2	1	1	1
M4	1	3	1	2	1	1	1
M5	4	1	3	2	1	3	3
M6	1	1	2	2	1	1	1
M7	4	4	1	2	1	3	3
M8	1	1	4	2	1	2	1
M9	4	4	2	2	1	3	1
M10	1	3	2	2	1	1	1
M11	4	4	2	3	1	3	3
M12	4	4	2	2	1	3	3
M13	1	1	3	2	1	1	1
M14	1	1	5	1	1	1	1
M15	2	1	6	3	1	2	2
M16	4	4	2	4	1	3	1
M17	1	1	3	2	1	1	1
M18	3	4	3	3	1	3	1
M19	1	1	3	2	1	1	1
M20	1	3	1	2	1	1	1
M21	4	3	3	2	1	3	3
M22	2	4	4	3	1	3	1
M23	1	1	5	2	1	1	1
M24	3	4	2	2	1	3	1
M25	4	4	5	3	1	3	1
M26	1	2	1	2	1	1	1
M27	1	1	2	2	1	1	1
M28	1	1	3	3	1	1	1
M29	4	4	1	2	1	3	3
M30	1	2	5	2	1	1	1
M31	4	4	4	2	1	1	3
M32	1	1	2	2	1	1	1
M33	2	2	2	2	1	1	2
M34	1	1	2	2	1	1	1

ID	X1	X2	X3	X4	X5	X6	X7
M35	3	1	4	3	1	3	1
M36	1	1	2	2	1	1	1
M37	1	2	2	2	1	1	1
M38	1	1	4	2	2	1	1
M39	1	1	2	2	1	1	1
M40	4	3	2	2	1	3	1
M41	3	3	5	3	1	3	1
M42	2	4	3	4	1	2	1
M43	3	4	2	2	1	2	1
M44	1	1	4	2	1	1	1
M45	1	1	3	2	1	1	1
M46	1	1	2	2	1	2	1
M47	1	1	3	2	1	1	1
M48	1	1	3	3	1	1	1
M49	3	3	6	2	2	2	1
M50	2	1	2	2	1	1	1
M51	2	4	2	4	1	2	1
M52	1	1	5	2	1	1	1
M53	1	1	3	3	1	1	1
M54	2	1	4	3	1	1	1
M55	1	1	7	3	1	1	1
M56	1	4	3	2	1	3	1
M57	1	1	3	2	1	1	1
M58	1	1	3	2	1	1	1
M59	1	3	3	2	1	2	1
M60	1	1	3	3	1	1	1
M61	2	4	1	2	2	2	1
M62	2	2	4	2	2	2	1
M63	4	4	3	2	1	3	1
M64	3	1	3	2	1	2	1
M65	4	4	2	2	1	2	2
M66	2	3	4	2	1	1	1
M67	3	3	3	2	1	2	1
M68	3	1	3	2	1	2	1
M69	4	4	3	3	1	2	3
M70	1	1	2	3	1	2	1
M71	3	4	4	4	1	2	1
M72	2	4	1	3	1	2	1
M73	1	1	3	2	1	1	1
M74	4	4	2	2	1	2	3
M75	2	4	1	2	1	1	3

ID	X1	X2	X3	X4	X5	X6	X7
M76	1	1	6	2	2	1	1
M77	1	1	1	2	1	1	1
M78	1	1	4	2	1	1	1
M79	3	3	3	2	1	1	3
M80	1	3	2	2	1	2	1
M81	2	1	4	2	1	1	1
M82	1	1	5	2	1	1	1
M83	1	1	4	2	1	1	1
M84	4	4	1	2	1	1	3
M85	1	1	3	2	1	1	1
M86	1	1	5	2	2	1	1
M87	1	1	5	2	1	2	1
M88	1	2	3	2	1	1	1
M89	1	1	3	2	1	1	1
M90	3	4	3	2	1	2	1
M91	4	2	3	2	1	3	1
M92	1	1	1	2	1	1	1
M93	4	4	2	2	1	3	2
M94	1	1	3	2	1	1	1
M95	1	3	1	2	1	1	1
M96	4	4	4	3	1	3	1
M97	3	3	3	2	1	3	1
M98	1	1	4	2	1	1	1
M99	1	1	2	2	1	1	1
M100	4	4	2	2	1	3	3
M101	3	3	4	2	1	3	1
M102	1	1	1	2	1	1	1
M103	2	1	4	2	1	1	1
M104	1	1	6	2	1	1	1
M105	4	4	3	3	1	3	3
M106	1	1	2	2	1	1	1
M107	1	1	3	4	1	1	1
M108	4	4	6	2	1	2	1
M109	1	1	4	2	1	2	1
M110	1	1	2	2	1	1	1
M111	2	3	3	2	1	1	1
M112	1	1	7	3	1	1	1
M113	1	3	2	4	1	1	1
M114	1	1	2	2	1	1	1
M115	1	1	2	2	1	2	1
M116	1	1	5	2	1	1	1



ID	X1	X2	X3	X4	X5	X6	X7
M117	1	1	3	2	1	1	1
M118	4	4	2	2	1	1	3
M119	2	2	2	2	1	1	3
M120	3	1	3	2	1	2	1
M121	1	1	3	2	2	1	1
M122	2	3	2	2	1	1	1
M123	1	1	4	3	1	1	1
M124	2	1	2	2	2	1	1
M125	2	2	2	2	1	1	1
M126	4	4	3	2	1	3	1
M127	3	4	3	3	1	3	1
M128	1	2	2	2	1	1	1
M129	4	3	3	4	1	3	1
M130	4	4	5	4	1	3	1
M131	1	1	4	2	1	1	1
M132	1	1	3	2	1	1	1
M133	2	1	3	1	2	3	1
M134	1	2	2	2	1	3	1
M135	4	4	5	1	1	2	1
M136	1	1	2	2	1	1	1
M137	4	4	4	3	1	3	1
M138	3	1	6	3	1	3	1
M139	4	1	4	2	1	3	3
M140	1	1	6	3	1	1	1
M141	4	3	7	3	1	1	1
M142	1	1	2	3	1	2	1
M143	3	4	2	4	1	2	1
M144	1	1	3	2	1	1	1
M145	1	2	2	2	2	1	1
M146	2	1	5	2	1	3	1
M147	4	2	2	3	1	2	3
M148	1	1	1	2	1	1	1
M149	1	1	2	2	1	1	1
M150	1	1	2	2	1	1	1
M151	2	1	3	2	1	1	1
M152	3	4	3	2	1	1	3
M153	4	4	2	3	1	2	3
M154	4	4	4	4	1	3	3
M155	4	4	4	4	1	3	3
M156	4	4	5	1	1	3	3
M157	4	4	3	2	1	2	1

ID	X1	X2	X3	X4	X5	X6	X7
M158	1	1	3	2	1	1	1
M159	4	4	2	2	1	3	3
M160	2	2	4	2	1	2	1
M161	4	4	2	4	1	3	3
M162	1	1	7	4	1	1	1
M163	1	1	2	1	1	1	1
M164	1	2	3	2	1	1	1
M165	4	4	3	2	1	3	3
M166	4	4	2	3	1	3	3
M167	3	3	5	4	1	3	1
M168	4	4	1	3	1	3	3
M169	4	4	2	2	1	2	1
M170	4	4	4	4	1	3	1
M171	4	4	3	2	1	2	1
M172	3	1	4	2	1	2	2
M173	4	4	2	1	1	3	3
M174	3	2	4	2	1	3	1
M175	3	1	4	2	1	2	1
M176	3	4	2	4	1	2	1
M177	4	4	3	2	1	3	3
M178	2	4	3	2	1	2	1
M179	1	1	7	2	1	1	1
M180	1	4	1	2	1	2	1
M181	4	4	4	4	2	3	1
M182	4	4	4	2	1	3	1
M183	2	1	5	4	1	3	1
M184	1	1	2	2	1	1	1
M185	3	3	3	2	1	2	1
M186	1	2	3	2	1	1	1
M187	1	1	3	2	1	1	1
M188	4	4	2	2	1	3	3
M189	4	4	2	2	1	3	3
M190	1	3	3	2	1	1	1
M191	1	1	2	2	1	1	1
M192	2	1	4	2	1	2	1
M193	4	4	3	3	1	3	3
M194	1	1	4	3	1	1	2
M195	1	1	2	4	1	1	1
M196	3	4	2	4	2	2	3
M197	4	4	3	4	1	3	3
M198	4	4	4	3	1	3	3

ID	X1	X2	X3	X4	X5	X6	X7
M199	2	3	4	2	1	2	1
M200	1	1	4	2	1	1	1
M201	4	4	5	2	1	3	1
M202	1	1	2	1	1	1	1
M203	4	3	4	4	2	2	1
M204	1	1	4	3	1	1	1
M205	3	1	4	2	1	3	1
M206	2	4	2	4	2	3	1
M207	1	1	5	3	1	1	1
M208	4	4	2	4	1	3	3
M209	1	1	6	2	1	1	1
M210	2	3	2	2	1	2	1
M211	1	1	2	2	1	1	1
M212	1	1	3	3	1	1	1
M213	2	4	1	2	1	2	1
M214	1	1	6	3	1	1	1
M215	4	4	3	2	1	3	3
M216	4	1	3	3	1	2	3
M217	1	1	4	3	1	1	1
M218	2	4	1	3	2	1	2
M219	3	1	3	3	1	2	1
M220	2	4	3	3	1	1	1
M221	2	3	3	3	1	2	1
M222	4	4	2	2	1	3	1
M223	2	4	4	2	1	3	1
M224	4	3	5	3	1	2	1
M225	4	4	2	3	1	2	1
M226	3	3	4	2	1	2	1
M227	3	4	5	2	1	2	1
M228	3	1	1	4	1	1	1
M229	4	4	3	2	1	3	3
M230	1	2	3	1	1	1	1
M231	1	1	3	1	1	1	1
M232	4	4	3	3	1	3	3
M233	1	1	3	2	1	1	1
M234	2	1	3	2	1	1	1
M235	1	1	2	2	1	1	1
M236	1	1	3	2	1	1	1
M237	4	4	1	2	1	3	3
M238	4	4	2	3	1	3	1
M239	4	4	3	2	1	3	3

ID	X1	X2	X3	X4	X5	X6	X7
M240	4	4	2	2	1	3	3
M241	4	4	3	4	1	3	3
M242	4	4	5	2	1	1	3
M243	4	4	3	2	1	2	2
M244	4	4	2	2	1	2	3
M245	4	4	5	2	1	3	3
M246	3	3	3	2	1	1	1
M247	1	2	3	4	1	1	1
M248	1	1	5	4	1	1	1
M249	2	4	2	2	1	2	1
M250	4	2	6	4	1	2	3
M251	2	1	4	2	1	2	1
M252	3	1	3	3	1	1	3
M253	3	4	2	2	1	3	1
M254	2	1	4	2	1	2	1
M255	4	4	3	2	1	3	3
M256	4	4	4	2	1	3	1
M257	2	3	2	2	1	1	1
M258	4	4	2	2	1	3	3
M259	2	1	7	2	1	1	1
M260	4	4	3	2	1	2	2
M261	1	1	5	2	1	1	1
M262	4	2	4	2	1	3	1
M263	4	4	2	2	1	2	2
M264	3	4	3	2	2	2	1
M265	1	1	3	2	1	1	1
M266	1	1	4	2	1	1	1
M267	4	1	6	2	1	1	1
M268	3	2	3	2	1	2	1
M269	4	4	2	2	1	3	1
M270	4	4	2	3	1	3	3
M271	4	4	2	4	1	3	1
M272	3	2	3	2	1	3	3
M273	4	4	3	4	1	2	3
M274	1	1	2	2	1	1	1
M275	3	3	3	2	1	3	1
M276	1	1	1	2	1	3	3
M277	1	2	2	4	2	1	2
M278	1	1	2	2	1	1	1
M279	1	1	3	2	1	1	1
M280	1	1	4	3	1	3	1

ID	X1	X2	X3	X4	X5	X6	X7
M281	4	4	3	4	1	3	2
M282	1	1	2	2	1	1	3
M283	1	1	4	2	1	1	1
M284	2	1	5	2	1	3	1
M285	4	4	4	4	1	3	1
M286	2	4	4	4	1	3	3
M287	4	4	2	4	1	3	1
M288	1	4	4	2	1	3	1
M289	4	2	3	2	2	2	1
M290	1	4	1	2	1	1	1
M291	1	1	3	2	1	1	1
M292	1	1	2	3	1	1	1
M293	1	1	3	2	1	2	1
M294	2	2	3	2	1	1	1
M295	4	4	4	3	1	3	3
M296	4	4	2	2	1	3	3
M297	4	4	2	3	1	3	3
M298	4	4	2	3	2	3	1
M299	1	1	2	2	1	1	1
M300	1	1	1	1	2	1	1

## LAMPIRAN 2

### Perbandingan Hasil UKT

ID	Kategori UKT Ketetapan UINAM	Kategori UKT K-Means
M1	2	2
M2	2	2
M3	2	2
M4	2	2
M5	4	5
M6	2	2
M7	5	5
M8	2	1
M9	3	5
M10	2	2
M11	3	5
M12	4	5
M13	2	2
M14	2	1
M15	2	1
M16	5	5
M17	2	2
M18	3	4
M19	2	2
M20	2	2
M21	3	5
M22	3	3
M23	2	1
M24	4	5
M25	3	3
M26	3	2
M27	3	2
M28	3	2
M29	5	5
M30	2	1
M31	3	3
M32	3	2
M33	3	2
M34	1	2
M35	4	3
M36	2	2
M37	2	2

ID	Kategori UKT Ketetapan UINAM	Kategori UKT K-Means
M38	2	1
M39	2	2
M40	2	5
M41	3	4
M42	3	3
M43	3	5
M44	3	1
M45	2	2
M46	2	2
M47	2	2
M48	2	2
M49	3	3
M50	2	2
M51	3	3
M52	2	1
M53	2	2
M54	2	1
M55	2	1
M56	2	2
M57	1	1
M58	2	2
M59	2	2
M60	2	2
M61	3	3
M62	2	1
M63	2	5
M64	2	3
M65	3	5
M66	2	2
M67	2	3
M68	2	3
M69	2	5
M70	2	2
M71	2	2
M72	3	5
M73	2	2
M74	5	5
M75	2	2
M76	2	1
M77	2	2
M78	1	1

ID	Kategori UKT Ketetapan UINAM	Kategori UKT K-Means
M79	3	5
M80	2	2
M81	3	1
M82	2	1
M83	2	1
M84	3	5
M85	2	2
M86	2	1
M87	2	1
M88	2	2
M89	2	2
M90	2	3
M91	4	4
M92	2	2
M93	4	5
M94	2	2
M95	2	2
M96	3	4
M97	3	4
M98	2	1
M99	2	2
M100	4	5
M101	2	4
M102	2	2
M103	2	1
M104	2	1
M105	4	5
M106	2	2
M107	2	2
M108	3	4
M109	2	1
M110	3	2
M111	2	2
M112	2	1
M113	2	2
M114	2	2
M115	2	2
M116	2	1
M117	2	2
M118	4	5
M119	4	2



ID	Kategori UKT Ketetapan UINAM	Kategori UKT K-Means
M120	3	3
M121	2	2
M122	2	2
M123	2	1
M124	3	2
M125	3	2
M126	5	5
M127	3	3
M128	2	2
M129	5	4
M130	4	4
M131	1	1
M132	2	2
M133	4	3
M134	2	2
M135	3	3
M136	2	2
M137	2	4
M138	3	3
M139	4	4
M140	2	1
M141	3	3
M142	2	2
M143	3	3
M144	2	2
M145	2	2
M146	3	1
M147	3	5
M148	2	2
M149	2	2
M150	2	2
M151	2	2
M152	3	3
M153	5	5
M154	3	4
M155	4	4
M156	3	4
M157	3	4
M158	1	1
M159	3	5
M160	2	2

ID	Kategori UKT Ketetapan UINAM	Kategori UKT K-Means
M161	4	5
M162	2	2
M163	2	2
M164	2	2
M165	4	4
M166	5	5
M167	4	4
M168	4	5
M169	4	5
M170	4	4
M171	3	4
M172	3	3
M173	5	5
M174	3	3
M175	2	3
M176	4	5
M177	5	5
M178	3	3
M179	1	1
M180	3	2
M181	3	3
M182	5	4
M183	3	1
M184	2	2
M185	4	4
M186	2	2
M187	4	2
M188	5	5
M189	5	5
M190	2	2
M191	2	2
M192	3	1
M193	4	5
M194	2	1
M195	1	2
M196	4	5
M197	4	5
M198	4	4
M199	2	2
M200	2	1
M201	3	3

ID	Kategori UKT Ketetapan UINAM	Kategori UKT K-Means
M202	2	2
M203	4	4
M204	2	1
M205	3	3
M206	3	3
M207	2	1
M208	3	5
M209	2	1
M210	3	2
M211	1	1
M212	2	2
M213	3	3
M214	2	1
M215	5	5
M216	5	5
M217	2	1
M218	2	2
M219	2	3
M220	2	2
M221	2	2
M222	3	5
M223	3	3
M224	4	4
M225	5	5
M226	2	2
M227	2	2
M228	1	1
M229	5	5
M230	1	1
M231	2	2
M232	4	5
M233	2	2
M234	2	2
M235	2	2
M236	2	2
M237	4	5
M238	4	5
M239	4	5
M240	4	5
M241	3	5
M242	4	4

ID	Kategori UKT Ketetapan UINAM	Kategori UKT K-Means
M243	3	5
M244	4	5
M245	4	4
M246	2	4
M247	1	2
M248	2	1
M249	2	2
M250	2	4
M251	2	1
M252	3	3
M253	2	2
M254	4	1
M255	2	5
M256	2	4
M257	1	1
M258	3	5
M259	2	1
M260	2	5
M261	1	1
M262	2	3
M263	4	5
M264	2	2
M265	2	2
M266	2	1
M267	3	1
M268	2	3
M269	4	5
M270	5	5
M271	2	5
M272	2	3
M273	3	5
M274	2	2
M275	3	4
M276	2	2
M277	2	2
M278	2	2
M279	2	2
M280	2	1
M281	2	5
M282	2	2
M283	1	1

ID	Kategori UKT Ketetapan UINAM	Kategori UKT K-Means
M284	3	2
M285	3	4
M286	3	4
M287	4	5
M288	3	3
M289	3	3
M290	2	2
M291	1	1
M292	2	2
M293	2	2
M294	2	2
M295	2	4
M296	4	5
M297	5	5
M298	2	5
M299	2	2
M300	2	2

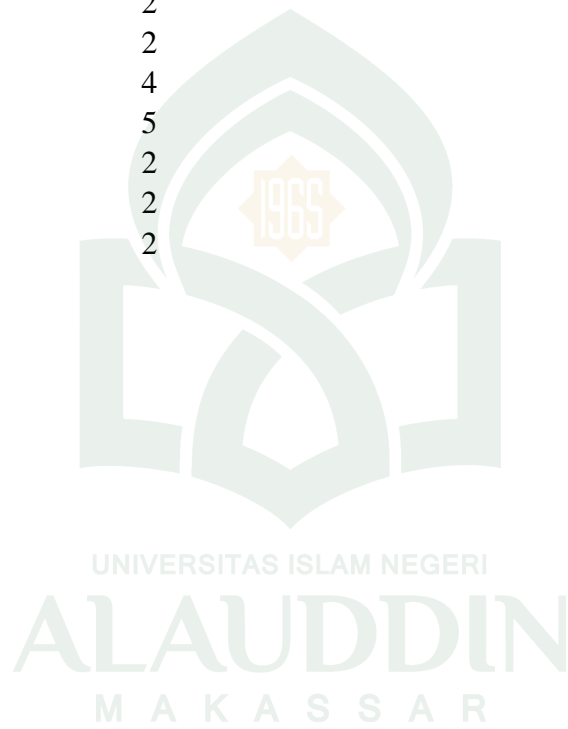

## LAMPIRAN 4

### Output Hasil Menggunakan R

```
>library(readr)
>Datas <- read_csv("D:/Ddatas.csv")
>View(Datas)
>dat <- read.csv("D:/Ddatas.csv", header=T)
>#Mengidentifikasi Statistik Deskriptif Data
> summary(dat)
x1                x2                x3
Min.   : 300000   Min.   : 427250   Min.   :1.00
1st Qu.: 700000   1st Qu.: 843833   1st Qu.:2.00
Median : 2000000   Median :1308625   Median :3.00
Mean   : 2866101   Mean   :1678064   Mean   :3.09
3rd Qu.: 4624958   3rd Qu.:2343622   3rd Qu.:4.00
Max.   :14000000   Max.   :5699703   Max.   :7.00
x4
Min.   : 12.00
1st Qu.: 50.00
Median : 72.00
Mean   : 84.27
Max.   :382.00
>library(moments)
>skewness(X1)
[1]1.35
>kurtosis(X1)
[1]1.36
>skewness(X2)
[1]1.24
>kurtosis(X2)
[1]1.03
>skewness(X3)
[1]0.76
>kurtosis(X3)
[1]0.42
>skewness(X4)
[1]2.64
>kurtosis(X4)
[1]8.98

> library(cluster)
> library(fpc)
>centers <- Datas[sample(nrow(Datas), 5),]
>centers
>#Inisialisasi Centroid Cluster
>clustering$centers
  x1 x2 x3 x4 x5 x6 x7
1 4  4  1  2  1  1  3
2 1  4  4  2  1  3  1
3 1  1  7  4  1  1  1
```

```

4 1 1 2 4 1 1 1
5 4 1 4 2 1 3 3
>#Hasil Cluster
>clustering <- kmeans(dat, centers=5, iter.max =1)
> clustering$cluster

[1] 4 4 4 4 5 4 5 4 1 4 5 5 4 2 2 1 4 1 4 4 5 1 2 1 3 4 4 4 5 2
5 4 4 4 3 4 4 4 4 1
[41] 3 1 1 4 4 4 4 4 3 4 1 2 4 4 2 1 4 4 1 4 1 3 1 4 5 4 1 3 5
4 1 1 4 5 5 2 4 4 5 1
[81] 4 2 4 5 4 2 2 4 4 1 3 4 5 4 4 3 1 4 4 5 3 4 4 2 5 4 4 3 4 4
4 2 4 4 4 2 4 5 4 3
[121] 4 4 4 4 4 1 1 4 1 3 4 4 4 4 3 4 3 2 3 2 3 4 1 4 4 2 5 4 4 4
4 5 5 5 5 3 1 4 5 3
[161] 5 2 4 4 5 5 3 5 1 3 1 3 5 3 3 1 5 1 2 1 3 3 2 4 1 4 4 5 5 4
4 3 5 4 4 5 5 5 3 4
[201] 3 4 3 4 3 1 2 5 2 1 4 4 1 2 5 5 4 1 3 1 1 1 1 3 1 3 3 4 5 4
4 5 4 4 4 4 5 1 5 5
[241] 5 3 5 5 3 1 4 2 1 3 3 4 1 3 5 3 4 5 2 5 2 3 5 1 4 4 2 3 1 5
1 5 5 4 1 4 4 4 4 4
[281] 5 4 4 2 3 5 1 1 3 1 4 4 4 4 5 5 5 1 4 4

```

```

>plotcluster(dat, clustering$cluster)
>points(clustering$centers, col = 1:2, pch = 8, cex = 2)

```

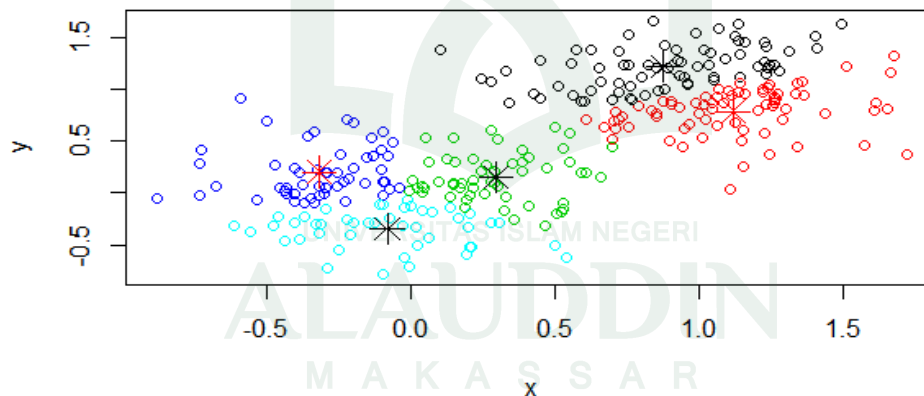

```

> library(cluster)
> library(fpc)
>centers <- Datas[sample(nrow(Datas), 5),]
>centers
> #Centroid Cluster
>clustering$centers
  x1 x2 x3 x4 x5 x6 x7
1 4 4 2 3 1 3 2
2 3 4 3 3 1 2 2
3 1 1 5 2 1 1 1
4 1 1 3 2 1 1 1
5 3 1 3 2 1 2 2

```

```

>#Hasil Cluster

```

```
>clustering <- kmeans(dat, centers=5, iter.max =10)
> clustering$cluster
```

```
[1] 4 4 4 4 1 4 1 3 1 4 1 1 4 3 3 1 4 2 4 4 1 5 3 1 5 4 4 4 1 3
5 4 4 4 5 4 4 3 4 1
[41] 2 5 1 3 4 4 4 4 5 4 5 3 4 3 3 4 3 4 4 4 5 3 1 5 1 4 5 5 1 4
4 1 4 1 4 3 4 3 1 4
[81] 3 3 3 1 4 3 3 4 4 5 2 4 1 4 4 2 2 3 4 1 2 4 3 3 1 4 4 2 3 4
4 3 4 4 4 3 4 1 4 5
[121] 4 4 3 4 4 1 5 4 2 2 3 4 5 4 5 4 2 5 2 3 5 4 5 4 4 3 1 4 4 4
4 5 1 2 2 2 2 3 1 4
[161] 1 3 4 4 1 1 2 1 1 2 2 5 1 5 5 1 1 5 3 4 5 2 3 4 2 4 4 1 1 4
4 3 1 3 4 2 1 2 4 3
[201] 5 4 2 3 5 5 3 1 3 4 3 4 5 3 1 1 3 4 5 4 4 1 5 2 1 4 4 3 1 3
4 5 4 4 4 4 1 1 1 1
[241] 1 2 1 1 2 2 4 3 4 2 3 5 4 3 1 2 3 1 3 1 3 5 1 4 4 3 3 5 1 1
1 5 1 4 2 4 4 4 4 3
[281] 1 4 3 4 2 2 1 5 5 4 3 4 4 4 2 1 1 1 4 4
```

```
> #Plot Cluster
>plotcluster(dat, clustering$cluster, main="K-Means result with 5
clusters")
>points(clustering$centers, col = 1:2, pch = 8, cex = 2)
```

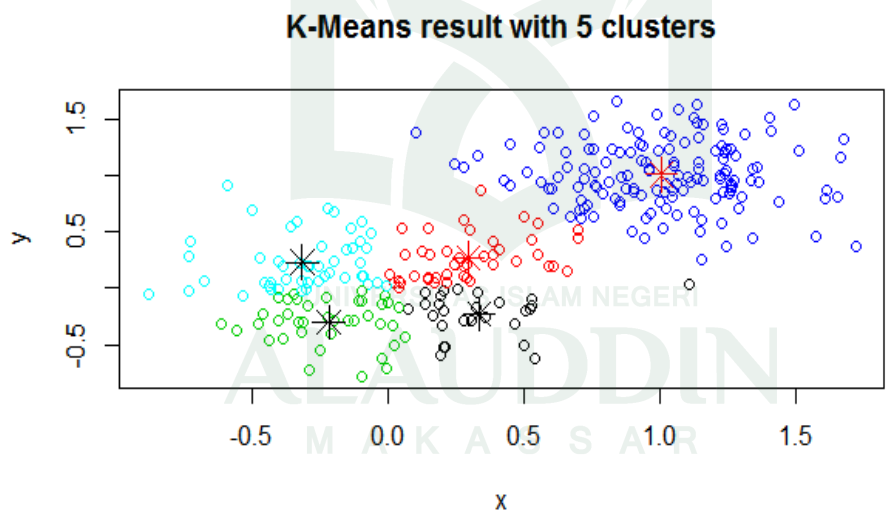

```
>clustering$size
[1] 65 33 54 111 37
>clustering$withinss
[1] 4.244371 7.762011 4.478222 4.550103 6.069152
>clustering$betweenss
[1] 187.3436
```



## **BIOGRAFI**

Nama Zurraedah, akrab disapa Zur. Lahir di Mamuju 18 April 1995. Anak pertama dari 3 bersaudara dari pasangan Munakip dan Jaminah.

Mulai memasuki jenjang pendidikan formal di SD Inpres Bunde pada tahun 2001-2007, kemudian melanjutkan pendidikan di SMPN 2 Kalukku pada tahun 2007-2010 dan melanjutkan sekolah di SMAN 1 Sampaga pada tahun 2010-2013. Setelah lulus dari pendidikan menengah atas, penulis berhasil melanjutkan pendidikan di jurusan Matematika Fakultas Sains dan Teknologi Universitas Islam Negeri (UIN) Alauddin Makassar pada tahun 2013 dan Alhamdulillah selesai pada tahun 2017 dengan meraih gelar Sarjana Matematika (S.Mat).

