

OPTIMALISASI BIAYA TRANSPORTASI PENDISTRIBUSIAN TEPUNG
TERIGU PADA PT. EASTERN PEARL FLOUR MILLS



SKRIPSI

Diajukan untuk Memenuhi Salah Satu Syarat Meraih Gelar
Sarjana Jurusan Matematika Pada Fakultas Sains dan Teknologi
Universitas Islam Negeri Alauddin Makassar

Oleh:

UNIVERSITAS ISLAM NEGERI
ALAUDDIN
M A K A S S A R
HARDIANI
NIM. 60600113028

JURUSAN MATEMATIKA
FAKULTAS SAINS DAN TEKNOLOGI
UNIVERSITAS ISLAM NEGERI ALAUDDIN MAKASSAR
2018

PERNYATAAN KEASLIAN

Yang bertanda tangan di bawah ini :

Nama : Hardiani

NIM : 60600113028

Jurusan : Matematika

Judul : Optimalisasi Biaya Transportasi Pendistribusian Tepung Terigu
pada PT. Eastern Pearl Flour Mills

Menyatakan dengan sebenarnya bahwa skripsi yang saya tulis ini benar-benar merupakan hasil karya saya sendiri, bukan merupakan plagiat atau tulisan/pikiran orang lain yang saya akui sebagai hasil tulisan/pikiran saya sendiri, kecuali yang secara tertulis diacu dalam naskah ini dan disebutkan dalam daftar pustaka. Apabila dikemudian hari ternyata skripsi yang saya tulis terbukti hasil plagiat, maka saya bersedia menanggung segala resiko yang akan saya terima.



Makassar, Februari 2018

Yang Membuat Pernyataan,

HARDIANI

NIM. 60600113028

PENGESAHAN SKRIPSI

Skripsi yang berjudul "Optimalisasi Biaya Transportasi Pendistribusian Tepung Terigu pada PT. Easten Pearl Flour Mills", yang disusun oleh Saudari **Hardiani**, NIM: **60600113028** Mahasiswa Jurusan Matematika pada Fakultas Sains dan Teknologi Universitas Islam Negeri (UIN) Alauddin Makassar, telah diuji dan dipertahankan dalam sidang *munaqasyah* yang diselenggarakan pada hari Rabu tanggal **07 Februari 2018 M**, bertepatan dengan **21 Jumadil Awal 1439 H**, dinyatakan telah dapat diterima sebagai salah satu syarat untuk memperoleh gelar Sarjana Matematika (S.Mat.).

Makassar, 07 Februari 2018 M
21 Jumadil Awal 1439 H

DEWAN PENGUJI

Ketua	: Prof. Dr. H. Arifuddin Ahmad, M.Ag.	(.....)
Sekretaris	: Wahidah Alwi, S.Si., M.Si.	(.....)
Munaqisy I	: Irwan, S.Si., M.Si.	(.....)
Munaqisy II	: Muh. Rusydi Rasyid, S.Ag., M.Ed.	(.....)
Pembimbing I	: Risnawati Ibrnas, S.Si., M.Si.	(.....)
Pembimbing II	: Muhammad Ridwan, S.Si., M.Si.	(.....)

Diketahui oleh:

Dekan Fakultas Sains dan Teknologi
UIN Alauddin Makassar



Prof. Dr. H. Arifuddin Ahmad, M.Ag
Nip. 19691205 199303 1 001

PERSEMBAHAN

Saya persembahkan karya ini kepada Ayahanda Haruddin dan Ibunda tercinta Sanirah sebagai tanda hormat dan baktiku, buat kakakku tersayang Diana serta mereka yang senantiasa mendoakan dan membantu dengan tulus.

MOTTO

“Sesungguhnya jika kamu bersyukur, pasti kami akan menambah (nikmat) kepadamu, dan jika kamu mengingkari (nikmatku), maka sesungguhnya azabKu sangat pedih”
(QS Ibrahim/14:7)

“Lihatlah ke atas untuk memacu diri dan lihatlah ke bawah untuk bersyukur”

“Tak ada lift untuk menuju kesuksesan, hanya ada anak tangga yang harus dipijak satu per satu”

UNIVERSITAS ISLAM NEGERI
ALAUDDIN
M A K A S S A R

KATA PENGANTAR

Puji dan syukur penulis panjatkan kehadiran Allah SWT atas rahmat, lindungan dan hidayah-Nya sehingga penulis dapat menyelesaikan skripsi ini yang berjudul “Optimalisasi Biaya Transportasi Pendistribusian Tepung Terigu pada PT. Eastern Pearl Flour Mills” dengan baik. Shalawat serta salam semoga senantiasa tercurahkan kepada junjungan nabi besar Muhammad SAW. sebagai uswatun hasanah dalam meraih kesuksesan di dunia dan akhirat.

Selama proses penulisan skripsi ini berbagai hambatan yang penulis hadapi dalam upaya perampungannya, disertai dengan doa kepada Allah SWT yang Maha Pengasih lagi Maha Penyayang, akhirnya penulisan skripsi ini dapat terselesaikan. Penulisan skripsi ini dapat terselesaikan berkat bantuan dan dorongan dari berbagai pihak, baik bantuan moril maupun material yang telah diberikan kepada penulis. Oleh sebab itu penulis menyampaikan terima kasih yang sebesar-besarnya dan penghargaan yang sebesar-besarnya kepada orang tua penulis. Ayahanda tersayang Haruddin dan Ibunda Tercinta Sanirah yang telah membesarkan, mendidik, memberikan bimbingan, kasih sayang, dorongan dan semangat yang tiada hentinya dan senantiasa mendoakan penulis agar sukses dalam studi dan menggapai cita-cita.

Serta atas segala bimbingan, pengarahan dan bantuan yang diberikan, tidak lupa pula penulis menyampaikan terima kasih yang tak terhingga kepada:

1. Bapak Prof. Dr. Musafir Pababbari, M.Si., Rektor Universitas Islam Negeri Alauddin Makassar.

2. Bapak Prof. Dr. Arifuddin Ahmad, M.Ag., Dekan Fakultas Sains dan Teknologi Universitas Islam Negeri Alauddin Makassar.
3. Bapak Irwan, S.Si.,M.Si., Ketua Jurusan Matematika Fakultas Sains dan Teknologi Universitas Islam Negeri Alauddin Makassar.
4. Ibu Wahidah Alwi, S.Si.,M.Si., Sekretaris Jurusan Matematika Fakultas Sains dan Teknologi Universitas Islam Negeri Alauddin Makassar.
5. Ibu Risnawati Iknas, S.Si.,M.Si., dan Bapak Muhammad Ridwan, S.Si.,M.Si., dosen pembimbing yang dengan sabar dan ketulusan telah meluangkan waktu untuk memberikan bimbingan, arahan dan dorongan dalam menyusun proposal hingga penyelesaian skripsi ini.
6. Bapak/Ibu dosen penguji yang telah banyak memberi saran dan kritik yang membangun dalam penyusunan skripsi ini.
7. Bapak/Ibu dosen Jurusan Matematika Fakultas Sains dan Teknologi Universitas Islam Negeri Alauddin Makassar yang telah mendidik penulis selama dalam proses perkuliahan.
8. Segenap pegawai Jurusan Matematika Fakultas Sains dan Teknologi Universitas Islam Negeri Alauddin Makassar.
9. Kepala perpustakaan dan seluruh staffnya yang telah memberikan fasilitas waktu, tempat, dan tentunya referensi-referensi yang sangat membantu dalam penyusunan skripsi ini.
10. Pimpinan PT. Eastern Pearl Flour Mills yang telah memberikan fasilitas waktu , tempat dan rekomendasi bagi pelaksanaan penelitian.

11. Bapak Kis, Bapak Khaerun, Bapak H. Massere, Bapak H. Ansar, Bapak Rahmat dan seluruh karyawan PT. Eastern Pearl Flour Mills yang telah banyak membantu dalam memperoleh data dan informasi yang dibutuhkan dalam penyusunan skripsi ini.
12. Kakakku Diana, Kak Anca, Om Jabbar, Bapak Alli, Mama Sanga dan Adik Jefri, Jihan dan Syita terima kasih banyak atas segala bantuan dan dukungannya terhadap penulis.
13. *Thanks to* sahabat-sahabatku Mbak Ira, “*The encongs*” (Nona, Ansar, Eki, Daya, Tuti, Yayang), “*Gengss*” (Reski, Eka, Riri, Ulfa, Ayu) yang telah banyak memberikan bantuan, semangat dan dorongan yang luar biasa terhadap penulis.
14. Rekan-rekan Matematika, khususnya angkatan 2013 Sigma beserta semua pihak yang telah membantu penyelesaian skripsi ini.
15. Rekan-rekan KKN Angkatan 54 Universitas Islam Negeri Alauddin Makassar Kecamatan Bissappu Kabupaten Bantaeng khususnya posko Bolang (Bonto Langkasa), Tibon, Fani, Ira (Baso), Anti, Chull, Hadi, Kordes (Azis), Yusri, Kinah, terima kasih banyak atas segala bantuan dan dukungannya terhadap penulis.
16. Dan buat semua yang mendukung dan membantu penulis dengan doa tapi tidak sempat penulis cantumkan namanya. Terima kasih banyak karena semua itu sangat berarti bagi penulis.

Semoga bantuan dan perhatian yang diberikan mendapat berkah dan balasan yang lebih besar dari Allah SWT atas segala sumbangsih dari semua

pihak baik moril maupun material, sehingga penulis dapat menyelesaikan skripsi ini.

Akhirnya dengan ucapan Alhamdulillah Rabbil Alamin semoga skripsi ini dapat memberikan manfaat dan menambah khasanah ilmu pengetahuan.

Makassar, Februari 2018

Penulis



DAFTAR ISI

HALAMAN SAMBUL	i
PERNYATAAN KEASLIAN.....	ii
PENGESAHAN SKRIPSI	iii
PERSEMBAHAN.....	iv
KATA PENGANTAR	v
DAFTAR ISI.....	ix
DAFTAR SIMBOL.....	xi
DAFTAR TABEL.....	xii
DAFTAR GAMBAR	xiii
DAFTAR LAMPIRAN.....	xiv
ABSTRAK	xv
BAB I PENDAHULUAN.....	1
A. Latar Belakang	1
B. Rumusan Masalah	7
C. Tujuan.....	7
D. Manfaat.....	7
E. Batasan Masalah.....	8
BAB II TINJAUAN PUSTAKA.....	9
A. Riset Operasi	9
B. Program Linier	13
C. Metode Transportasi.....	15
D. Persoalan Khusus	38

E. Riwayat PT. Eastern Pearl Flour Mills.....	38
BAB III METODOLOGI PENELITIAN.....	40
A. Jenis Penelitian.....	40
B. Lokasi dan Waktu Penelitian.....	40
C. Variabel dan Definisi Operasional Variabel	40
D. Prosedur Penelitian.....	40
BAB IV HASIL DAN PEMBAHASAN	43
A. Hasil Penelitian	43
B. Pembahasan.....	66
BAB V PENUTUP.....	68
A. Kesimpulan.....	68
B. Saran.....	68
DAFTAR PUSTAKA	69
LAMPIRAN.....	71
RIWAYAT HIDUP.....	80



DAFTAR SIMBOL

- X_{ij} = Banyaknya tepung terigu (ton) di setiap alokasi
- C_{ij} = Biaya per unit transportasi
- a_j = Kapasitas penawaran (*supply*) dari pabrik
- b_j = Kapasitas permintaan (*demand*) dari gudang sebagai tujuan pemasaran
- Z = Fungsi tujuan
- m = Banyaknya *supply*
- n = Banyaknya *demand*
- i = Indeks urutan *supply*
- j = Indeks urutan *demand*



DAFTAR TABEL

No.	Judul	Halaman
2.1	Tabel awal transportasi	19
2.2	Biaya angkut per unit VCD dari pabrik ke masing-masing daerah Distribusi	27
2.3	Tabel awal transportasi contoh kasus	27
4.1	Kapasitas produksi pabrik PT. Eastern Pearl Flour Mills	43
4.2	Permintaan dari setiap tujuan pemasaran PT. Eastern Pearl Flour Mills yang ada di provinsi Sulawesi Selatan	43
4.3	Tabel awal transportasi	46
4.4	Tabel transportasi setelah penambahan variabel <i>dummy</i>	46

DAFTAR GAMBAR

No.	Gambar	Halaman
2.1	Flowchart metode biaya terendah (<i>least cost method</i>)	21
2.2	Flowchart metode VAM (<i>Vogel Approximation Method</i>)	23
2.3	Flowchart metode batu loncatan (<i>stepping stone method</i>)	26



DAFTAR LAMPIRAN

No.	Judul	Halaman
Lampiran A	Penyelesaian Masalah Pengoptimalan Biaya Transportasi Pendistribusian Tepung Terigu pada PT. Eastern Pearl Flour Mills dengan Program R	72
Lampiran B	<i>Monthly Logistic Report 2017 (Date: 01-30 September 2017) ..</i>	73
Lampiran C	Dokumentasi Penelitian	75
Lampiran D	Surat Izin Penelitian	77
Lampiran E	Surat Balasan Penerimaan Penelitian	78
Lampiran F	Surat Persetujuan Persyaratan Peraturan yang Berlaku di Tempat Penelitian	79



ABSTRAK

Nama Penyusun : Hardiani
NIM : 60600113028
Judul : **Optimalisasi Biaya Transportasi Pendistribusian Tepung Terigu pada PT. Eastern Pearl Flour Mills**

Penelitian ini membahas tentang penerapan metode transportasi dalam proses pendistribusian tepung terigu pada PT. Eastern Pearl Flour Mills yang bergerak di industri pengolahan biji gandum menjadi tepung terigu. Penelitian ini bertujuan untuk mengoptimalkan biaya transportasi pendistribusian tepung terigu dengan menggunakan metode transportasi. Metode yang digunakan pada penelitian ini terdiri dari metode biaya terendah (*Least Cost Method*) dan metode VAM (*Vogel Approximation Method*) untuk menganalisis solusi awal, sedangkan digunakan metode batu loncatan (*Stepping Stone Method*) untuk menganalisis solusi optimal. Hasil penelitian menyatakan bahwa biaya transportasi dengan solusi awal *Least Cost Method* menghasilkan Rp.601.240.000, sedangkan dengan metode VAM menghasilkan Rp.592.960.000. Selanjutnya dari hasil solusi awal dicari solusi optimal dengan menggunakan *Stepping Stone Method* diperoleh Rp. 592.960.000.

Kata kunci : optimalisasi, transportasi, *Vogel Approximation Method*, *Stepping Stone Method*



BAB I

PENDAHULUAN

A. *Latar Belakang*

Sektor perindustrian merupakan sektor yang cukup diandalkan dalam perekonomian Indonesia. Salah satu aspek penting dalam menjalankan aktivitas dan memengaruhi keberhasilan sistem perindustrian adalah model transportasi dalam pendistribusian suatu barang. Secara garis besar, pendistribusian dapat diartikan sebagai aktivitas pemasaran yang berusaha memperlancar atau mempermudah proses penyampaian barang dan jasa dari produsen hingga sampai ke tangan konsumen, sehingga penggunaannya sesuai dengan yang diperlukan. Dalam mendistribusikan produk diperlukan alat transportasi untuk menyalurkan barang atau produk dari sumber ke tujuan.

Persoalan transportasi membahas masalah pendistribusian suatu komoditas atau produk dari sejumlah sumber (*supply*) kepada sejumlah tujuan (*demand*), dengan tujuan meminimumkan biaya pengangkutan yang terjadi. Metode transportasi merupakan bagian pemrograman linear yang digunakan untuk mengatur dan mendistribusikan sumber-sumber yang menyediakan produk ke tempat-tempat yang membutuhkan untuk mencapai efisiensi biaya transportasi.

Pendistribusian suatu produk dari sejumlah sumber kepada sejumlah tujuan tentunya membutuhkan alat transportasi untuk dapat mempermudah

proses pendistribusian tersebut seperti yang telah dijelaskan dalam QS An-Nahl/16:7-8 berikut

وَتَحْمِلُ أَثْقَالَكُمْ إِلَىٰ بَلَدٍ لَّمْ تَكُونُوا بَلَغِيهِ إِلَّا بِشِقِّ الْأَنْفُسِ إِنَّ رَبَّكُمْ لَرءُوفٌ رَّحِيمٌ ﴿٧﴾ وَالْخَيْلَ وَالْبِغَالَ وَالْحَمِيرَ لِتَرْكَبُوهَا وَزِينَةً وَيَخْلُقُ مَا لَا تَعْلَمُونَ ﴿٨﴾

Terjemahnya :

- “ (7) Dan ia memikul beban-bebanmu ke suatu negeri yang kamu tidak sanggup sampai kepadanya, melainkan dengan kesukaran-kesukaran (yang memayahkan) diri. Sesungguhnya Tuhanmu benar-benar Maha Pengasih lagi Maha Penyayang
 (8) dan (Dia telah menciptakan), kuda, bagal, dan keledai agar kamu menungganginya dan (menjadikannya) perhiasan. Dan Allah menciptakan apa yang kamu tidak mengetahuinya.”¹

Dan ia memikul beban-bebanmu yakni barang bawaan yang berat yang tidak sanggup untuk dibawa dan dipindahkan dari satu tempat ke tempat yang lain. Yakni, ke suatu negeri yang kamu tidak sanggup sampai kepadanya melainkan dengan kesukaran-kesukaran (yang menyusahkan) diri, seperti pada musim haji, umrah, perdagangan dan sebagainya. Kamu dapat menggunakannya untuk banyak hal seperti transportasi dan angkutan. Oleh karena itu, setelah menyebutkan nikmat-nikmat tersebut Allah berfirman sesungguhnya Rabbmu sekalian benar-benar Maha Pengasih lagi Maha Penyayang. Maksudnya, Rabb kalianlah yang telah menakdirkan dan menundukkan binatang-binatang ternak ini untuk kamu. Makhluk lain yang diciptakan Allah untuk hamba-hamba-Nya sebagai karunia-Nya kepada mereka yaitu kuda, bagal dan keledai yang Dia jadikan sebagai alat

¹Departemen Agama Republik Indonesia, *Al-Qur'an dan Terjemahnya* (Semarang: PT. Kumudasmoro Grafindo, 1994), h. 403

transportasi dan hiasan. Dan itulah tujuan terbesar dari penciptaan kuda, bagal dan keledai.²

Ayat di atas menjelaskan tentang Allah menciptakan binatang ternak yaitu kuda, bagal dan keledai untuk membantu manusia mengangkut barang-barang yang bermanfaat bagi manusia ke tempat-tempat yang sulit. Sama halnya dengan persoalan transportasi yang membahas masalah pendistribusian suatu komoditas atau produk dari sejumlah sumber (*supply*) kepada sejumlah tujuan (*demand*), dengan tujuan meminimumkan biaya pengangkutan dan menggunakan alat transportasi darat ataupun laut.

PT. Eastern Pearl Flour Mills merupakan salah satu perusahaan industri yang bergerak dalam industri pengolahan biji gandum menjadi tepung terigu. PT. Eastern Pearl Flour Mills mendistribusikan hasil produksinya ke Sulawesi, Kalimantan, Nusantara, Maluku dan seluruh Indonesia Timur. Mengirim barang dari satu tempat ke tempat lain memerlukan alat transportasi, baik alat transportasi yang dimiliki sendiri maupun menyewa, dalam hal ini PT. Eastern Pearl Flour Mills menggunakan alat transportasi berupa mobil truk *container*. Selain alat transportasi darat, PT. Eastern Pearl Flour Mills juga menggunakan alat transportasi laut berupa kapal untuk mendistribusikan hasil produksinya untuk beberapa wilayah di Indonesia. PT. Eastern Pearl Flour Mills dalam mendistribusikan produknya tersebut ke berbagai daerah, tentunya harus mempertimbangkan banyak hal termasuk bagaimana perusahaan ini dapat mengirimkan hasil produksinya

² Syaikh Shafiyur Rahman al-Mubarakfuri, *Shahih Tafsir Ibnu Katsir Jilid 5* (Bogor: Pustaka Ibnu Katsir, 2006), h.50-53

dengan waktu yang tepat dan biaya yang kecil. Oleh karena itu diperlukan teknik perhitungan matematika, dalam hal ini metode transportasi sebagai bahan pertimbangan yang baik dalam membuat suatu kebijakan agar keuntungan maksimum dapat tercapai oleh perusahaan ini. Adapun biaya yang dikeluarkan oleh PT. Eastern Pearl Flour Mills untuk pendistribusian tepung terigu adalah sebesar Rp. 595.390.000.

Penyelesaian biaya minimum model transportasi terdiri dari dua tahap, yaitu solusi awal dan solusi akhir (optimal). Solusi awal terdiri dari metode sudut barat laut (*Northwest Corner Method*), metode biaya terendah (*Least Cost Method*), metode RAM (*Russel Approximation Method*), dan metode VAM (*Vogel Approximation Method*). Sedangkan solusi optimal terdiri dari metode MODI (*Modified Distribution*) dan metode batu loncatan (*Stepping Stone Method*).

Metode transportasi bertujuan untuk meminimumkan biaya pengangkutan produk dari sejumlah sumber kepada sejumlah tujuan seperti yang telah diperintahkan oleh Allah dalam QS Al-A'raaf/7: 31 untuk tidak berlebih-lebihan dalam hal apapun sebagai berikut

﴿يَبْنَىِٔ ءَاَدَمَ خُذُوْا زِيْنَتَكُمْ عِنْدَ كُلِّ مَسْجِدٍ وَكُلُوْا وَشَرِبُوْا وَّلَا تُسْرِفُوْا ۗ اِنَّهٗ

لَا تُحِبُّ الْمُسْرِفِيْنَ ﴿٧٠﴾

Terjemahnya :

“Hai anak Adam, pakailah pakaianmu yang indah di setiap (memasuki) mesjid, makan dan minumlah, dan janganlah berlebih-lebihan.

Sesungguhnya Allah tidak menyukai orang-orang yang berlebih-lebihan.”³

Pakailah pakaianmu yang indah di setiap (memasuki) mesjid, Allah memerintahkan agar memakai pakaian yang indah ketika memasuki masjid. Yakni pakaian yang dapat menutupi aurat dan selainnya berupa pakaian yang bagus. Makan dan minumlah, dan janganlah berlebih-lebihan, sesungguhnya Allah tidak menyukai orang-orang yang berlebih-lebihan, maksudnya Allah tidak menyukai orang-orang yang melampaui ketentuan-Nya dalam perkara halal atau haram. Allah tidak menyukai orang yang berlebih-lebihan dalam apa yang dihalalkan-Nya dengan menghalalkan yang haram atau mengharamkan yang halal tetapi Allah menyukai agar dihalalkan apa yang dihalalkan-Nya dan diharamkan apa yang diharamkan-Nya.⁴

Ayat di atas menjelaskan bahwa Allah tidak melimpahkan rahmatnya bagi orang-orang yang berlebih-lebihan dalam hal apapun. Sama halnya dengan tujuan dari metode transportasi yaitu untuk memperoleh biaya transportasi yang minimum. Dalam mendistribusikan hasil produksinya tentunya sebuah perusahaan menginginkan biaya transportasi yang dikeluarkannya minimum sehingga dapat memperoleh keuntungan yang maksimum.

Penelitian oleh Wira Sakti Pranata dari Program Studi Teknik Informatika Politeknik Elektronika Negeri Surabaya yang mengkaji Perbandingan Algoritma Kombinasi *Northwest Corner-Stepping Stones* dan

³ Departemen Agama Republik Indonesia, *Al-Qur'an dan Terjemahnya* (Semarang: PT. Kumudasmoro Grafindo, 1994), h. 225

⁴ Syaikh Shafiyur Rahman al-Mubarakfuri, *Shahih Tafsir Ibnu Katsir Jilid 5* (Bogor: Pustaka Ibnu Katsir, 2006), h.55-58

Least Cost-Stepping Stones Pada Pemecahan Persoalan Pendistribusian Barang, menjelaskan bahwa *Least Cost Method* lebih optimal daripada *North West Corner Method* untuk digunakan dalam pencarian biaya minimum pada pendistribusian barang. Penelitian lainnya yaitu penelitian yang dilakukan oleh Elvia Fardiana dari Universitas Gunadarma yang mengkaji Analisis Pengalokasian Produk Dengan Menggunakan Metode Transportasi Pada PT. XYZ, dengan metode transportasi yang digunakan adalah *Northwest Corner Method* dan *Vogel Approximation Method*, menjelaskan bahwa *Vogel Approximation Method* lebih optimal daripada *Northwest Corner Method* untuk menghasilkan beban biaya transportasi yang lebih minimum.

Metode solusi awal model transportasi terdiri dari *Least Cost Method* dan *Vogel Approximation Method*. Dimana dari kedua metode ini akan menghasilkan biaya transportasi yang minimum. Dari kedua metode tersebut akan menghasilkan biaya transportasi minimum yang akan dilanjutkan ke solusi akhir (optimal) dengan menggunakan *Stepping Stone Method*. Namun sebelum melakukan pengujian solusi optimal, hal yang harus diperhatikan adalah jumlah sel yang terisi pada tabel akhir solusi awal telah memenuhi syarat $m + n - 1$, dengan m adalah jumlah baris dan n adalah jumlah kolom. Dari penjelasan di atas maka penulis tertarik untuk melakukan penelitian dengan judul “Optimalisasi Biaya Transportasi Pendistribusian Tepung Terigu Pada PT. Eastern Pearl Flour Mills.”

B. *Rumusan Masalah*

Berdasarkan latar belakang di atas maka dapat dirumuskan masalah yaitu sebagai berikut

1. Berapa besar biaya transportasi pendistribusian tepung terigu dengan *Least Cost Method* dan *Vogel Approximation Method* sebagai solusi awal pada PT. Eastern Pearl Flour Mills?
2. Berapa besar biaya transportasi pendistribusian tepung terigu dengan *Stepping Stones Method* sebagai solusi akhir pada PT. Eastern Pearl Flour Mills?
3. Bagaimana perbandingan biaya transportasi sebelum dan setelah melakukan penelitian pada PT. Eastern Pearl Flour Mills?

C. *Tujuan*

Tujuan dari penelitian ini yaitu sebagai berikut.

1. Untuk mengetahui besarnya biaya transportasi pendistribusian tepung terigu dengan *Least Cost Method* dan *Vogel Approximation Method* sebagai solusi awal pada PT. Eastern Pearl Flour Mills
2. Untuk mengetahui besarnya biaya transportasi pendistribusian tepung terigu yang optimum dengan *Stepping Stones Method* pada PT. Eastern Pearl Flour Mills.
3. Untuk mengetahui perbandingan besarnya biaya transportasi sebelum dan setelah dilakukan penelitian pada PT. Eastern Pearl Flour Mills.

D. *Manfaat*

Manfaat dari penelitian ini yaitu sebagai berikut.

1. Bagi Perusahaan Terkait

Sebagai bahan pertimbangan untuk meningkatkan upaya atau strategi yang efektif dan efisien dalam menekan biaya transportasi dan distribusi untuk dapat lebih bersaing dalam pasar.

2. Bagi Peneliti

Memberikan tambahan pengalaman dan wawasan dalam aplikasi teori dan praktek dilapangan dalam riset operasi khususnya metode transportasi.

3. Bagi Pembaca

Memberikan pengetahuan dan wawasan tentang metode transportasi terkhusus *Least Cost Method*, *Vogel Approximation Method* dan *Stepping Stones Method* serta penerapannya dalam kehidupan sehari-hari.

E. Batasan Masalah

Batasan masalah dari penelitian ini yaitu sebagai berikut

1. Data penelitian khusus untuk wilayah pendistribusian tepung terigu oleh PT. Eastern Pearl Flour Mills khusus wilayah Sulawesi Selatan.
2. Data biaya transportasi pada PT. Eastern Pearl Flour Mills yang diolah adalah bulan September 2017.

BAB II

TINJAUAN PUSTAKA

A. *Riset Operasi*

Asal mula dari riset operasi tidak terlepas dari adanya perang dunia II. Karena kata riset operasi pertama kali digunakan pada perang tersebut. Perang telah menyebabkan alokasi sumber daya terbatas yang dimiliki oleh angkatan bersenjata Amerika Serikat dan Inggris menjadi suatu masalah. Karena hal tersebut, militer Amerika Serikat dan Inggris meminta sejumlah ahli sains atau ilmuwan untuk menerapkan pendekatan ilmiah untuk menghadapi permasalahan penggunaan sumber daya terbatas dan upaya pemecahannya secara strategis. Tim ilmuwan ini merupakan tim riset operasional pertama yang terbentuk dan telah berhasil memenangkan militer Amerika Serikat dan Inggris dalam perang dunia II.⁵

Kesuksesan tim riset operasional dalam perang dunia II menarik perhatian militer Amerika Serikat dan Inggris untuk tetap mengaktifkan tim riset operasional walaupun perang telah berakhir. Dan sebagai hasilnya, tim riset operasional ini semakin banyak yang disebut dengan “peneliti operasi militer” yang menerapkan pendekatan riset operasional pada permasalahan pertahanan nasional. Melihat keberhasilan tim riset operasional ini membangkitkan minat untuk mengembangkan riset operasi di luar bidang militer seperti di bidang industri. Karena dunia usaha yang semakin hari semakin berkembang dengan pesat. Industri yang semakin kompleks, sumber

⁵ Andi Wijaya, *Pengantar Riset Operasi* (Jakarta: Mitra Wacana Media, 2011), h.1.

daya yang dimiliki digunakan untuk berbagai kegiatan atau aktivitas, organisasi industri yang semakin besar, dan semua itu sering menggunakan sumber daya yang terbatas dan permasalahan-permasalahan tersebut secara mendasar merupakan permasalahan yang sama dengan yang pernah dihadapi oleh pihak militer tetapi dalam konteks yang berbeda. Dipermulaan tahun 1950-an orang-orang tersebut telah memperkenalkan kegunaan riset operasional ke berbagai jenis perusahaan di dunia bisnis, industri dan pemerintah, yang kemudian segera diikuti oleh cepatnya persebaran riset operasional.

Terdapat sedikitnya dua faktor yang memegang peranan penting dalam pengembangan riset operasional yang telah berkembang dengan pesatnya. Faktor yang pertama adalah kemajuan mendasar yang dibuat di awal dalam pengembangan teknik yang ada terhadap riset operasional. Setelah perang, banyak diantara para ilmuwan yang tertarik untuk ikut berpartisipasi dalam tim riset operasional ataupun yang mendengar keberhasilan tim riset operasional terdorong untuk melanjutkan penelitian yang relevan terhadap suatu bidang, dan tentunya menghasilkan kemajuan-kemajuan yang penting dalam bidang ini. Sebagai contoh, ditemukannya metode simpleks untuk menyelesaikan permasalahan pemrograman linier oleh George Dantzig pada tahun 1947. Dan teknik riset operasional lainnya seperti pemrograman linier, pemrograman dinamis, teori antrian, teori inventori yang telah berkembang dengan baik diakhir tahun 1950an. Faktor yang kedua adalah perkembangan teknologi komputer. Perhitungan yang

kompleks sering harus dilakukan untuk permasalahan yang kompleks pula. Jika perhitungan tersebut dilakukan secara manual sering kali menjadi masalah bahkan sering tidak mungkin dilakukan. Perkembangan teknologi komputer dengan kemampuan melakukan perhitungan aritmatik yang tinggi telah memberikan penyelesaian yang ribuan atau bahkan jutaan kali lebih cepat dibanding yang bisa manusia lakukan dengan tangan atau secara manual. Saat ini telah tersedia computer *mainframe*, komputer *mini*, atau komputer *mikro* yang sangat penting untuk menyelesaikan masalah-masalah riset operasi dalam prakteknya.⁶

Riset operasional yang telah berkembang sangat pesat dari tahun ke tahun telah mampu menembus lembaga pendidikan tinggi dan tidak hanya menawarkan riset operasional sebagai mata kuliah tapi juga telah menawarkan gelar yang paling tinggi di bidang riset operasional. Dan kini riset operasional telah diterima sebagai bagian dari kurikulum pendidikan tinggi dan telah dipraktekkan dan diajarkan secara luas tidak hanya di Amerika Serikat dan Inggris tetapi juga di belahan dunia lainnya seperti negara-negara Eropa lainnya, Australia, Jepang, India, dan juga Asia Tenggara termasuk Indonesia.

Riset operasi atau sering disingkat RO, disebut sebagai gabungan antara ilmu pengetahuan (*science*) dengan seni (*art*). Hal ini dikarenakan RO pada dasarnya banyak menggunakan matematika atau algoritma sebagai alat untuk memecahkan masalah, dan RO disebut sebagai seni karena

⁶ Ellen Gunawan dan Ardi Wirda Mulia, *Pengantar Riset Operasi* (Jakarta: Erlangga, 1990), h. 4.

berbagai keputusan dari pemecahan masalah yang dihadapi pada tingkat pelaksanaannya banyak tergantung kepada perilaku manusia yang melaksanakannya.⁷

Pengertian riset operasi menurut *Operation Research Society Of Greath Britain*, menyatakan bahwa riset operasi atau dalam bahasa Inggris disebut dengan *operation research* merupakan penerapan metode-metode ilmiah dalam masalah yang kompleks dan suatu pengelolaan sistem manajemen yang besar, baik yang menyangkut manusia, mesin, bahan, dan uang dalam industri, bisnis, pemerintahan, dan pertahanan. Pendekatan ini menggabungkan dan menerapkan metode ilmiah yang sangat kompleks dalam suatu pengelolaan manajemen dengan menggunakan faktor-faktor produksi yang ada dan digunakan secara efisien dan efektif untuk membantu pengambilan keputusan dalam kebijakan perusahaan.⁸

Berdasarkan beberapa pengertian di atas dapat disimpulkan bahwa riset operasi merupakan proses pengambilan keputusan yang optimal dengan menggunakan alat analisis yang ada dan adanya keterbatasan sumber daya.

Seiring perkembangan dunia industri yang semakin hari semakin berkembang dengan pesat dan juga kemajuan di bidang komputer yang juga tidak kalah dengan perkembangan dunia industri, menjadikan riset operasi semakin banyak diterapkan di berbagai bidang untuk menangani masalah yang cukup kompleks. Sebagai contoh, dalam bidang pemasaran, riset operasi

⁷ Suyadi Prawirosentono, *Riset Operasi dan Ekonofisika* (Jakarta: PT. Bumi Aksara, 2005), h. 3

⁸ Andi Wijaya, *Pengantar Riset Operasi*, h. 2.

banyak diterapkan dalam hal penentuan kombinasi produk terbaik berdasarkan permintaan pasar, alokasi iklan di berbagai media, penugasan tenaga penjual ke wilayah pemasaran secara efektif, penempatan lokasi gudang untuk meminimumkan biaya distribusi, evaluasi kekuatan pasar dari strategi pemasaran pesaing, dan dalam berbagai bidang lainnya seperti akuntansi dan keuangan serta dalam bidang operasi produksi.

B. Program Linier

Pengembangan pemrograman linier merupakan kemajuan ilmiah yang sangat penting. Dampak penggunaan pemrograman linier yang sangat luar biasa telah terlihat sejak tahun 1950-an. Akhir-akhir ini, pemrograman linier menjadi alat standar yang digunakan oleh banyak perusahaan atau bisnis untuk menghemat banyak uang.

Definisi pemrograman linier menurut Frederick S. Hiller dan Gerald J. Lieberman merupakan suatu model matematis untuk menggambarkan masalah yang dihadapi. *Linier* berarti bahwa semua fungsi matematis dalam model ini harus merupakan fungsi-fungsi linier. *Pemrograman* merupakan sinonim untuk kata perencanaan. Dengan demikian membuat rencana-rencana kegiatan untuk memperoleh hasil yang maksimal, ialah suatu hasil untuk mencapai tujuan yang ditentukan dengan cara yang paling baik (sesuai dengan model matematis) diantara semua alternatif yang mungkin.⁹

⁹ Andi Wijaya, *Pengantar Riset Operasi*, h. 7.

Terdapat dua macam fungsi dalam pemrograman linier, yaitu :

1. Fungsi tujuan, menggambarkan apa yang ingin dicapai perusahaan dengan menggunakan sumber daya yang ada dan digambarkan dalam bentuk maksimasi (misalnya untuk laba, penerimaan, produksi, dan lain-lain) atau minimasi (misalnya untuk biaya) yang biasanya dinyatakan dalam notasi Z .
2. Fungsi kendala, menggambarkan kendala-kendala yang dihadapi perusahaan dalam kaitannya dengan pencapaian tujuan tersebut, misalnya mesin, tenaga kerja, dan lain-lain. Untuk kasus pemrograman linier, kendala yang dihadapi berjumlah lebih dari satu.

Secara umum, model matematis untuk kondisi maksimasi dan minimasi terdapat perbedaan pada kendala. Untuk kasus maksimasi umumnya kendala berbentuk pertidaksamaan \leq , sedangkan kasus minimasi berbentuk pertidaksamaan \geq .

1. Kasus Maksimasi

$$\text{Maksimumkan : } Z = C_1X_1 + C_2X_2 + \cdots + C_nX_n$$

$$\text{Kendala/Pembatas : a. } a_{11}X_1 + a_{12}X_2 + \cdots + a_{1n}X_n \leq b_1$$

$$\text{b. } a_{21}X_1 + a_{22}X_2 + \cdots + a_{2n}X_n \leq b_2$$

$$\vdots \quad \quad \quad \vdots$$

$$\text{m. } a_{m1}X_1 + a_{m2}X_2 + \cdots + a_{mn}X_n \leq b_m$$

$$X_1, X_2, X_n \geq 0$$

2. Kasus Minimasi

$$\text{Minimumkan : } Z = C_1X_1 + C_2X_2 + \cdots + C_nX_n$$

$$\text{Kendala/Pembatas : a. } a_{11}X_1 + a_{12}X_2 + \dots + a_{1n}X_n \geq b_1$$

$$\text{b. } a_{21}X_1 + a_{22}X_2 + \dots + a_{2n}X_n \geq b_2$$

$$\vdots$$

$$\text{m. } a_{m1}X_1 + a_{m2}X_2 + \dots + a_{mn}X_n \geq b_m$$

$$X_1, X_2, X_n \geq 0$$

Keterangan :

- X_1, X_2, \dots, X_n merupakan variabel keputusan
- C_1, C_2, \dots, C_n merupakan kontribusi masing-masing variabel keputusan terhadap tujuan
- $a_{11}, \dots, a_{1n}, \dots, a_{mn}$ merupakan koefisien fungsi kendala
- b_1, b_2, \dots, b_n merupakan jumlah masing-masing sumber daya yang ada
- $X_1, X_2, X_n \geq 0$ merupakan batasan non negatif.

Kasus pemrograman linier sangat beragam. Jadi hal yang harus dilakukan adalah memahami setiap kasus dan konsep pemodelan matematisnya.

C. Metode Transportasi

Secara umum, transportasi berarti adanya perpindahan barang dari satu tempat ke tempat lain dan dari beberapa tempat ke beberapa tempat lainnya. Tempat asal barang disebut juga dengan istilah sumber (*resource*). Sedangkan tempat tujuan disebut *destination*. Hal ini merupakan bagian dari kehidupan nyata manusia untuk memindahkan barang dari tempat satu ke tempat lainnya sesuai dengan kebutuhan. Misalnya, di suatu tempat asal barang mempunyai jumlah produk yang berlebih sehingga perlu

ditransportasikan ke tempat lain yang memerlukannya. Hal itulah yang disebut dengan transportasi.

Sesuai dengan namanya, persoalan transportasi pertama kali diformulasikan sebagai suatu prosedur khusus untuk mendapatkan biaya minimum dalam mendistribusikan suatu produk atas sejumlah titik penawaran (sumber) ke sejumlah titik permintaan (tujuan). Semua ditempatkan pada sumber dan tujuan yang berbeda secara geografis.

Formulasi paling awal dari persoalan dasar dipelopori oleh F.L Hitchcock pada tahun 1941. Ketika itu ia mengetengahkan sebuah studi yang berjudul “*The Distribution of a Product from Several Sources to Numerous Localities*”. Selanjutnya pada tahun 1947 dikembangkan oleh T. C Koopmans, dalam studinya yang berjudul “*Optimum Utilization of the Transportation System*”. Sedangkan formulasi program linier pertama kali diberikan oleh G. B.Dantzig. Pada tahun 1953, W. W. Cooper dan A. Charnes mengembangkan metode *Stepping Stone*, yaitu algoritma yang bertujuan khusus bagi pemecahan persoalan transportasi. Rangkaian perbaikan ini memudahkan perhitungan dengan munculnya metode *Modifikasi Distribusi* pada tahun 1955.¹⁰

Metode transportasi merupakan bagian dari *linear programming* yang digunakan untuk mengatur dan mendistribusikan sumber-sumber yang

¹⁰ Aminuddin, *Prinsip – Prinsip Riset Operasi* (Jakarta: Erlangga, 2005), h. 63.

menyediakan produk ke tempat-tempat yang membutuhkan untuk mencapai efisiensi biaya transportasi.¹¹

Persoalan transportasi memiliki beberapa ciri antara lain

1. Terdapat sejumlah sumber dan sejumlah tujuan tertentu,
2. Jumlah atau kuantitas barang yang didistribusikan dari setiap sumber dan yang diminta oleh setiap tujuan, besarnya tertentu,
3. Jumlah atau kuantitas barang yang dikirim dari suatu sumber ke suatu tujuan, besarnya sesuai dengan permintaan dan atau kapasitas sumber,
4. Biaya transportasi barang dari suatu sumber ke suatu tujuan, besarnya tertentu.¹²

Metode transportasi telah diterapkan pada berbagai macam bisnis. Tujuan dari metode transportasi adalah merencanakan pengiriman dari suatu sumber ke tujuan sedemikian rupa untuk meminimumkan total biaya transportasi, dengan kendala-kendala yaitu setiap permintaan tujuan terpenuhi dan sumber tidak mungkin mengirimkan barang yang jumlahnya lebih besar dari kapasitasnya.

Metode transportasi pada intinya adalah mencari dan menentukan perencanaan pengiriman barang (*single commodity*) dari tempat asal ke tempat tujuan, dengan total biaya transportasi yang minimum. Oleh karena

¹¹ Andi Wijaya. *Pengantar Riset Operasi*, h. 103.

¹² Lolyta Damora Simbolon, dkk. "Aplikasi Metode Transportasi Dalam Optimasi Biaya Distribusi Beras Miskin (RASKIN) Pada Perum Bulog Sub Divre Medan", *Saintia Matematika*, Vol. 02, No. 03 (2014), h. 3. <http://jurnal.usu.ac.id/index.php/smatematika/article/download/5052/pdf>. (Diakses 2 Desember 2016)

itu, dalam total biaya transportasi terdapat 3 variabel, yakni sebagai berikut.

1. Jumlah barang yang tersedia di tempat (sumber) asal, yakni kapasitas pengiriman,
2. Daya tampung di daerah atau tempat tujuan, yakni daya tampung tempat tujuan,
3. Biaya transportasi per unit barang yang akan dikirimkan.¹³

Model transportasi dapat dirumuskan sebagai berikut

$$\text{Minimum } Z = \sum_{i=1}^m \sum_{j=1}^n C_{ij} X_{ij}$$

Dengan batasan :

$$\sum_{j=1}^n X_{ij} = a_i, \quad a_i > 0, \quad i = 1, 2, 3, \dots, m \text{ (batasan penawaran)}$$

$$\sum_{i=1}^m X_{ij} = b_j, \quad b_j > 0, \quad j = 1, 2, 3, \dots, n \text{ (batasan permintaan)}$$

$$X_{ij} \geq 0, \text{ untuk semua } i \text{ dan } j$$

Keterangan:

X_{ij} = unit yang dikirim dari sumber i ke tujuan j

C_{ij} = biaya per unit dari sumber i ke tujuan j

a_j = kapasitas penawaran (*supply*) dari sumber i

b_j = kapasitas permintaan (*demand*) dari tujuan j

$i = 1, 2, 3, \dots, m$

$j = 1, 2, 3, \dots, n$ ¹⁴

¹³ Suyadi Prawirosentono, *Riset Operasi dan Ekonofisika*, h. 48.

Tabel transportasi merupakan model yang dapat membantu kita untuk memahami persoalan transportasi dengan tepat. Berikut ini bentuk umum dari persoalan transportasi.

Tabel 2.1. Tabel Awal transportasi

		Ke	TUJUAN				Penawaran (supply)		
			1	2	...	n			
S U M B E R	1	X_{11}	C_{11}	X_{12}	C_{12}	...	X_{1n}	C_{1n}	a_1
	2	X_{21}	C_{21}	X_{22}	C_{22}	...	X_{2n}	C_{2n}	a_2

	M	X_{m1}	C_{m1}	X_{m2}	C_{m2}	...	X_{mn}	C_{mn}	a_m
Permintaan (demand)		b_1	b_2	...	b_n				

Syarat dari metode transportasi adalah besarnya kebutuhan (permintaan) sama dengan kapasitas, apabila kebutuhan tidak sama dengan kapasitas maka untuk menyamakannya ditambahkan variabel *dummy* dengan biaya distribusi sebesar 0 (nol). Terdapat dua solusi dalam metode transportasi, yaitu solusi awal, yang terdiri dari metode sudut barat laut (*north west corner method/ NWCM*), biaya terendah (*least cost*), *Vogel Approximation Method* (VAM) dan solusi optimal, yang terdiri dari metode batu loncatan (*stepping stone*), *Modified Distribution* (MODI).¹⁵

1. Penentuan Solusi Awal

Proses untuk menemukan solusi optimal sebagaimana hal dalam program linier dimulai dengan menentukan solusi awalnya. Metode solusi

¹⁴ Aminuddin, *Prinsip – Prinsip Riset Operasi*, h. 64 – 66.

¹⁵ Andi Wijaya, *Pengantar Riset Operasi*, h. 103.

awal diantaranya adalah sebagai berikut

- a. Metode Sudut Barat Laut (*North West Corner Method*),
- b. Metode Biaya Terendah (*Least Cost Method*),
- c. *Vogel Approximation Method* (VAM),
- d. *Russel Approximation Method* (RAM)

❖ Metode Biaya Terendah (*Least Cost Method*)

Metode Biaya Terendah (*Least Cost Method*) merupakan salah satu metode untuk menemukan solusi awal dari suatu permasalahan transportasi dengan langkah-langkah yaitu sebagai berikut.

- 1) Membuat tabel transportasi
- 2) Dimulai dari mengisi sel pada biaya terendah dengan angka yang disesuaikan dengan kapasitas dan permintaan (pilih yang paling kecil)
- 3) Lakukan langkah yang sama pada langkah 2 untuk mengisi sel – sel lain yang disesuaikan dengan kapasitas dan permintaan sampai seluruh kapasitas dan permintaan terpenuhi.

Berikut flowchart dari metode ini

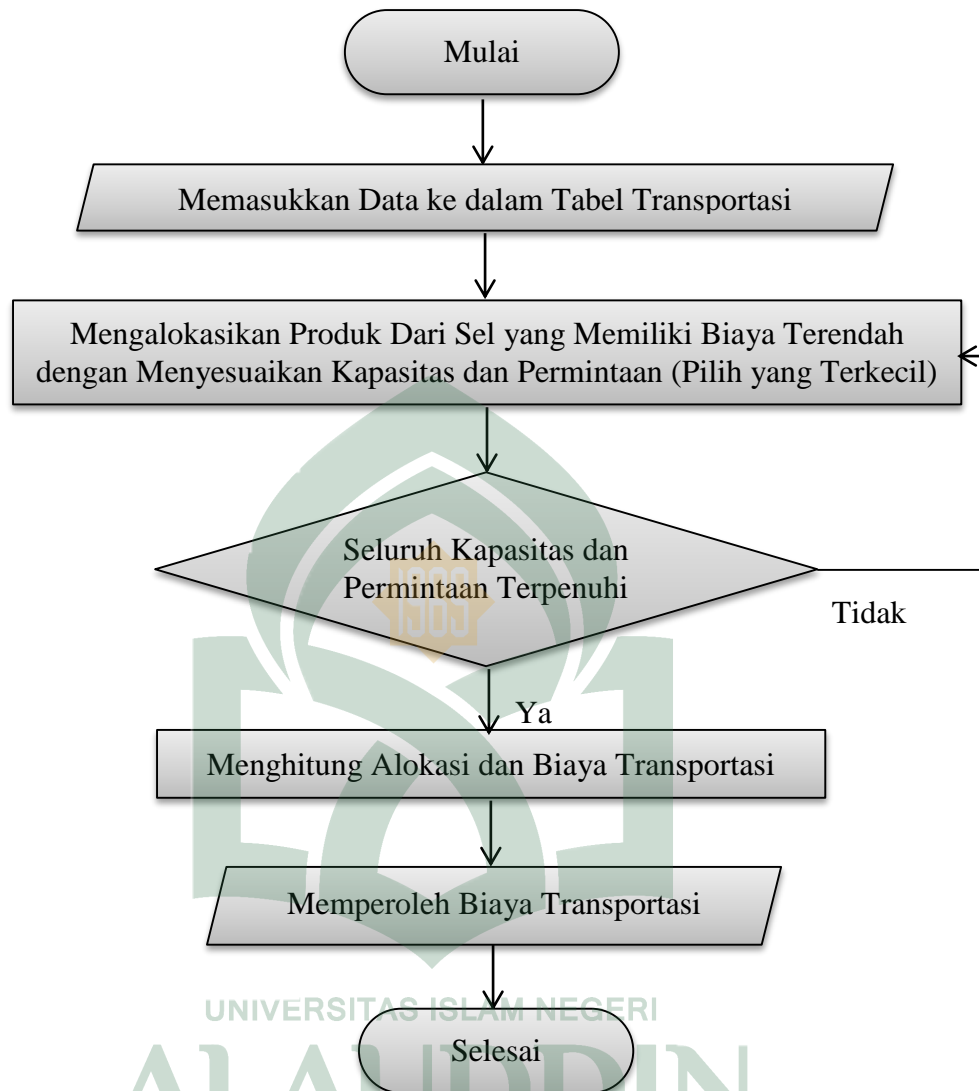

❖ *Vogel Approximation Method (VAM)*

Vogel Approximation Method (VAM) juga merupakan salah satu metode untuk menemukan solusi awal dari suatu permasalahan transportasi dengan langkah-langkah yaitu sebagai berikut.

- 1) Membuat tabel transportasi
- 2) Hitung penalti untuk tiap baris dan kolom dengan cara mengurangi dua biaya terendah dari masing-masing baris dan kolom

- 3) Pilih kolom/baris dengan penalti terbesar (apabila terdapat penalti yang sama, maka dapat dipilih salah satunya)
- 4) Alokasikan produk sebanyak-banyaknya (d disesuaikan dengan kapasitas dan permintaan) di sel yang memiliki biaya terendah pada baris/kolom yang memiliki penalti terbesar tersebut
- 5) Baris/kolom yang telah terisi penuh tidak dapat diikutsertakan kembali dalam proses perhitungan pencarian penalti berikutnya
- 6) Lakukan kembali pada langkah 2 sampai semua produk dialokasikan sesuai dengan kapasitas dan permintaan.



Berikut flowchart dari metode ini

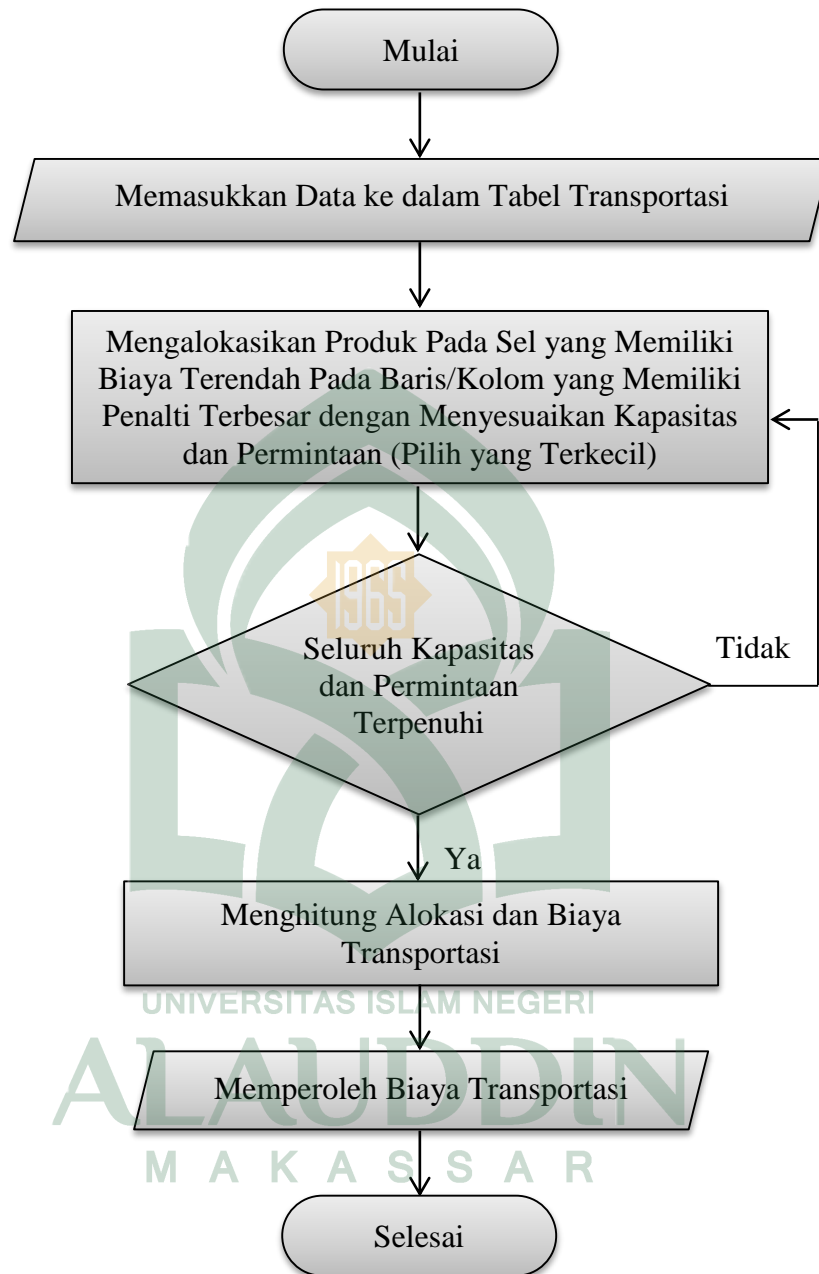

2. Penentuan Solusi Akhir

Penentuan solusi akhir ataupun solusi optimal merupakan metode yang digunakan untuk menguji solusi awal yang telah dilakukan sebelumnya, baik menggunakan metode sudut barat laut (*north west corner method*), metode biaya terendah (*least cost method*), maupun VAM

(*Vogel Approximation Method*). Hal ini dikarenakan solusi awal belum menjamin biaya transportasi telah optimal, untuk itu diperlukan pengujian lebih lanjut dengan menggunakan solusi optimal atau akhir. Namun sebelum melakukan pengujian solusi optimal, hal yang harus diperhatikan adalah kelayakan solusi awal yang telah dilakukan sebelumnya. Solusi awal layak, jika jumlah sel yang terisi sebanyak $m + n - 1$, dengan m adalah baris dan n adalah kolom. Metode solusi akhir atau optimal diantaranya adalah sebagai berikut

- a. Metode Batu Loncatan (*Stepping Stone Method*),
- b. MODI (*Modified Distribution*)

❖ Metode Batu Loncatan (*Stepping Stone*)

Langkah-langkah metode *Stepping Stone* yaitu sebagai berikut.

- 1) Mencari sel yang kosong
 - 2) Melakukan loncatan pada sel yang terisi
- Keterangan:
- a) Loncatan dapat dilakukan secara vertikal atau horizontal
 - b) Dalam suatu loncatan tidak boleh dilakukan lebih dari satu kali loncatan pada baris atau kolom yang sama tersebut
 - c) Loncatan dapat dilakukan melewati sel lain selama sel tersebut terisi
 - d) Setelah loncatan pada baris, langkah selanjutnya loncatan pada kolom dan sebaliknya
 - e) Jumlah loncatan bersifat genap (dapat berjumlah 4, 6, 8, dst)

- f) Perhatikan sel yang terisi pada loncatan berikutnya untuk memastikan proses tidak terhambat
- 3) Lakukan perhitungan biaya pada sel yang kosong tersebut, dimulai dari sel yang kosong
- 4) Perhitungan dilakukan dengan cara menghitung biaya, sel yang kosong diberi tanda positif selanjutnya negatif, positif, negatif, dst
- 5) Apabila semua telah bernilai positif berarti solusi awal yang telah dikerjakan sebelumnya telah menghasilkan biaya transportasi minimum, tetapi apabila masih terdapat nilai negatif, maka dicari nilai negatif terbesar (penghematan terbesar)
- 6) Apabila terdapat tanda negatif, alokasikan produk dengan melihat proses pada langkah 4, akan tetapi yang dilihat adalah isi dari sel tersebut. Tambahkan dan kurangkan dengan isi sel negatif terkecil pada seluruh sel
- 7) Lakukan langkah yang sama dengan mengulang dari langkah 2 sampai hasil perhitungan biaya tidak ada yang bernilai negatif.¹⁶

¹⁶ Andi Wijaya, *Pengantar Riset Operasi*, h. 105-107

Berikut flowchart dari metode ini

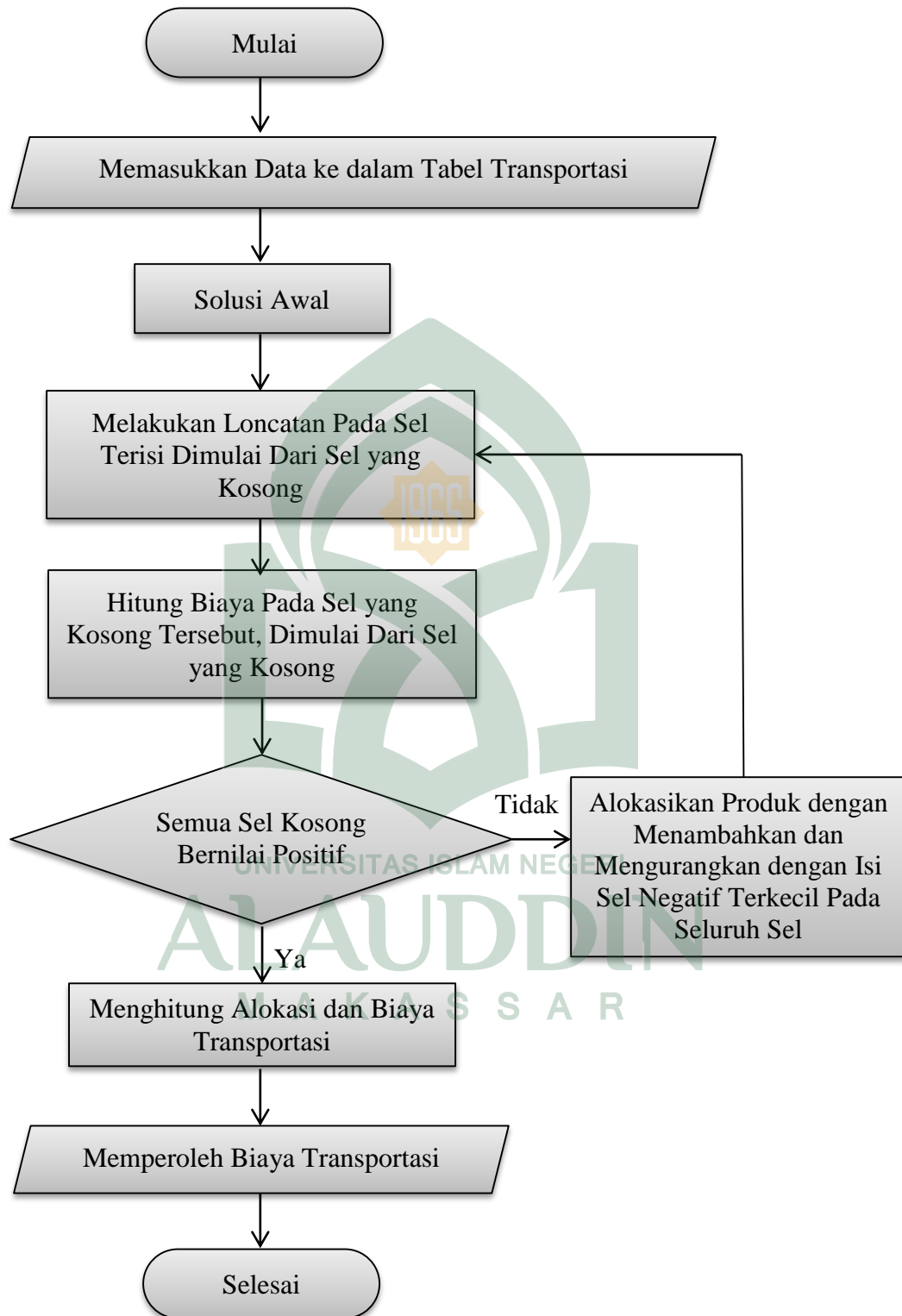

Contoh kasus dari penggunaan metode transportasi, misalnya suatu perusahaan manufaktur yang membuat VCD mempunyai dua pabrik yang letaknya di kota Jakarta dan Medan dengan kapasitas produksi masing-masing 1.000 dan 1.500 unit per minggu. Setiap hari minggu VCD tersebut dikirimkan ketiga pusat industri yang berada di Pontianak, Makassar dan Jayapura. Daya tampung per minggu kota-kota distributor Pontianak 950 unit, Makassar 1.200 unit dan Jayapura 400 unit. Biaya angkut per VCD dari setiap pabrik ke masing-masing daerah distribusi digambarkan dalam tabel seperti yang tertera pada tabel 2.2 berikut.

Tabel 2.2 Biaya angkut per unit dari pabrik ke masing-masing daerah distribusi

Dari \ Ke	Pontianak	Makassar	Jayapura
Jakarta	<i>Rp.</i> 10.000	<i>Rp.</i> 25.000	<i>Rp.</i> 60.000
Medan	<i>Rp.</i> 15.000	<i>Rp.</i> 40.000	<i>Rp.</i> 80.000

Berdasarkan data tersebut, tentukan biaya transportasi minimum yang dikeluarkan oleh perusahaan tersebut untuk mengirimkan hasil produksinya dari pabrik ke daerah distribusinya!

Penyelesaian :

Tabel 2.3 Tabel awal transportasi contoh kasus

Dari \ Ke	Pontianak	Makassar	Jayapura	Kapasitas
Jakarta	10	25	60	1.000
Medan	15	40	80	1.500
Permintaan	900	1.200	400	2.500

Untuk menentukan jumlah produk yang akan akan diangkut dari pabrik ke daerah distribusi dengan menggunakan metode transportasi diawali dengan solusi awal sebagai berikut

a. Metode Biaya Terendah (*Least Cost*)

Solusi awal menggunakan metode biaya terendah ditentukan dengan mengisi sel kosong yang masih dapat diisi dengan biaya paling kecil. Jumlah yang dialokasikan pada sel kosong tersebut (X_{ij}) tidak boleh melebihi jumlah suplai pada sumber i dan jumlah permintaan pada tujuan j .

Iterasi 1

Dari \ Ke	Pontianak	Makassar	Jayapura	Kapasitas
Jakarta	10 900	25	60	1.000 100
Medan	X 15	40	80	1.500
Daya Tampung	900	1.200	400	2.500

Alokasi pertama kali dilakukan pada sel yang memiliki biaya terkecil yaitu sel X_{11} sebesar 10.000, dialokasikan sebanyak 900 karena daya tampung sebesar 900 lebih kecil dibandingkan kapasitas sebesar 1.000, maka pilih yang nilainya kecil. Kemudian beri tanda silang pada baris atau kolom yang telah bernilai 0. Artinya daya tampung daerah distribusi Pontianak telah terpenuhi.

Dengan langkah yang sama seperti diatas, diperoleh iterasi-iterasi

selanjutnya sebagai berikut

Iterasi 2

Dari \ Ke	Pontianak	Makassar	Jayapura	Kapasitas
Jakarta	900 10	100 25	X 60	1.000 100
Medan	X 15	40	80	1.500
Daya Tampung	900	1.200 1.100	400	2.500

Iterasi 3

Dari \ Ke	Pontianak	Makassar	Jayapura	Kapasitas
Jakarta	900 10	100 25	X 60	1.000 100
Medan	X 15	1.100 40	80	1.500 400
Daya Tampung	900	1.200 1.100	400	2.500

Iterasi 4

Dari \ Ke	Pontianak	Makassar	Jayapura	Kapasitas
Jakarta	900 10	100 25	X 60	1.000 100
Medan	X 15	1.100 40	400 80	1.500 400
Daya Tampung	900	1.200 1.100	400	2.500

Dalam hal ini, semua sel telah terisi, artinya semua kapasitas pabrik dan daya tampung daerah distribusi telah terpenuhi, dengan total biaya pengangkutan sebagai berikut

$$Z = \sum_{i=1}^m \sum_{j=1}^n C_{ij} X_{ij}$$

$$Z = (10.000 \times 900) + (25.000 \times 100) + (40.000 \times 1.100) + (80.000 \times 400)$$

$$Z = 9.000.000 + 2.500.000 + 44.000.000 + 32.000.000$$

$$Z = 87.500.000$$

b. Metode VAM (*Vogel Approximation*)

Solusi awal menggunakan metode pendekatan Vogel diawali dengan menentukan selisih biaya terkecil dengan biaya di atasnya pada setiap baris dan kolom kemudian cari selisih terbesar dan alokasikan pada sel dengan biaya terkecil tersebut sesuai dengan jumlah suplai sumber dan jumlah permintaan tujuan yang bersesuaian.

Iterasi 1

Dari \ Ke	Pontianak	Makassar	Jayapura	Kapasitas	Penalti Baris
Jakarta	X 10	25	60	1.000	15
Medan	15	40	80	1.500 600	25
Daya Tampung	900	1.200	400	2.500	
Penalti Kolom	5	15	20		

Selisih terbesar adalah angka 25, alokasi pertama dilakukan pada baris Medan pada sel yang memiliki biaya terendah yaitu sel X_{21} sebesar 15.000. Besarnya alokasi adalah sebesar 900 unit karena daya tampung sebesar 900 lebih kecil dibandingkan kapasitas sebesar 1.500, maka dipilih nilai yang terkecil. Kemudian beri tanda silang pada baris atau kolom yang telah bernilai 0. Artinya daya tampung daerah distribusi Pontianak telah terpenuhi.

Dengan langkah yang sama seperti diatas, diperoleh iterasi-iterasi

selanjutnya sebagai berikut

Iterasi 2

Ke Dari	Pontianak		Makassar		Jayapura		Kapasitas	Penalti Baris	
Jakarta	X	10		25		60	1.000	15	35
Medan	900	15	600	40	X	80	1.500 600	25	40
Daya Tampung	900		1.200 600			400	2.500		
Penalti Kolom	5		15			20			
	-		15			20			

Iterasi 3

Ke Dari	Pontianak		Makassar		Jayapura		Kapasitas	Penalti Baris		
Jakarta	X	10		25		60	1.000 600	15	35	35
Medan	900	15	600	40	X	80	1.500 600	25	40	-
Daya Tampung	900		1.200 600			400	2.500			
Penalti Kolom	5		15			20				
	-		15			20				
	-		25			60				

Iterasi 4

Ke Dari	Pontianak		Makassar		Jayapura		Kapasitas	Penalti Baris			
Jakarta	X	10		25		60	1.000 600	15	35	35	25
Medan	900	15	600	40	X	80	1.500 600	25	40	-	-
Daya Tampung	900		1.200 600			400	2.500				
Penalti Kolom	5		15			20					
	-		15			20					
	-		25			60					
	-		25			-					

Semua sel telah terisi penuh, artinya semua kapasitas pabrik dan daya tampung daerah distribusi telah terpenuhi, dengan total biaya pengangkutan sebagai berikut

$$Z = \sum_{i=1}^m \sum_{j=1}^n C_{ij} X_{ij}$$

$$Z = (25.000 \times 600) + (60.000 \times 400) + (15.000 \times 900) + (40.000 \times 600)$$

$$Z = 15.000.000 + 24.000.000 + 13.500.000 + 24.000.000$$

$$Z = 76.500.0000$$

Dari kedua metode transportasi diatas telah memberikan biaya transportasi minimum, namun biaya transportasi tersebut belum bisa dikatakan optimal sehingga dilanjutkan ke solusi akhir dengan menggunakan *Stepping Stone Method*. Namun sebelum dilakukan pengujian solusi optimal, hal yang harus diperhatikan adalah tidak terdapat degenerasi dan redudansi. Degenerasi dan redudansi maksudnya tidak terpenuhinya syarat pengujian bahwa sel yang terisi harus memenuhi syarat $m + n - 1$, dengan m adalah baris dan n adalah kolom. Pada degenerasi, sel yang terisi kurang dari dari persyaratan yang ditentukan, sedangkan redudansi, sel yang terisi melebihi dari persyaratan yang ditentukan. Pada kasus ini tidak terjadi degenerasi atau redudansi karena jumlah sel yang terisi adalah 4 dan memenuhi persyaratan $2 + 3 - 1 = 4$, sehingga dapat dilakukan pengujian solusi optimal.

❖ Metode Batu Loncatan (*Stepping Stone*)

Metode batu loncatan (*stepping stone*) diawali dengan memilih sembarang sel kosong untuk diisi dengan syarat dapat membentuk *loop* yang

berawal dan berakhir pada sel kosong, dimana sel kosong yang masuk dalam *loop* hanyalah sel yang akan diisi tersebut. Sel yang akan diisi adalah sebagai berikut

1. Solusi Awal dengan Metode Biaya Terendah (*Least Cost Method*)

Iterasi 1

Dari \ Ke	Pontianak	Makassar	Jayapura	Kapasitas
Jakarta	10	25	60	1.000
Medan	15	40	80	
Daya Tampung	900	1.200	400	2.500

Diagram menunjukkan pergerakan batu loncatan dengan panah merah: Medan → Pontianak → Jakarta → Makassar → Medan. Tanda 'X' merah menunjukkan sel yang akan diisi: Medan-Pontianak, Medan-Makassar, dan Jakarta-Makassar. Nilai 1.100 menunjukkan kapasitas yang akan dipindahkan dari Medan ke Makassar.

Sel kosong yang pertama adalah Medan – Pontianak. Pergerakan batu loncatan dimulai dari sel yang kosong Medan – Pontianak menuju ke Jakarta – Pontianak selanjutnya ke Jakarta - Makassar dan terakhir ke Medan – Makassar sebelum akhirnya kembali ke sel semula. Dengan biaya yaitu $MP = 15 - 10 + 25 - 40 = -10$.

Dengan langkah yang sama seperti di atas, diperoleh pengisian sel-sel kosong dan biaya selanjutnya sebagai berikut

Dari \ Ke	Pontianak	Makassar	Jayapura	Kapasitas
Jakarta	10	25	60	1.000
Medan	15	40	80	
Daya Tampung	900	1.200	400	2.500

Diagram menunjukkan pergerakan batu loncatan dengan panah merah: Medan → Makassar → Jayapura → Medan. Tanda 'X' merah menunjukkan sel yang akan diisi: Medan-Makassar dan Medan-Jayapura. Nilai 1.100 menunjukkan kapasitas yang akan dipindahkan dari Medan ke Makassar.

Dengan biaya yaitu $JJ = 60 - 80 + 40 - 25 = -5$.

Dari \ Ke	Pontianak	Makassar	Jayapura	Kapasitas
Jakarta	10	25	60	1.000
Medan	15	40	80	1.500
Daya Tampung	900	1.200	400	2.500

Diagram showing flow adjustments: A blue 'X' is in the Jakarta-Pontianak cell. Red arrows show a cycle: 1.000 units from Jakarta to Makassar, 400 units from Makassar to Jayapura, and 400 units from Jayapura to Medan. Red crosses are placed in the Makassar-Jakarta and Medan-Makassar cells.

Dengan biaya yaitu $JJ = 60 - 80 + 40 - 25 = -5$

Sel-sel yang kosong tersebut adalah

$$JP = 10 - 25 + 40 - 15 = 10$$

$$JJ = 60 - 80 + 40 - 25 = -5$$

Dari kedua sel kosong tersebut, sel yang memiliki nilai negatif terbesar adalah sel JJ yaitu sebesar -5 .

Dari \ Ke	Pontianak	Makassar	Jayapura	Kapasitas
Jakarta	10	25	60	1.000
Medan	15	40	80	1.500
Daya Tampung	900	1.200	400	2.500

Diagram showing flow adjustments: A blue 'X' is in the Jakarta-Pontianak cell. Red arrows show a cycle: 400 units from Jakarta to Makassar, 400 units from Makassar to Jayapura, and 400 units from Jayapura to Medan. Red crosses are placed in the Makassar-Jakarta and Medan-Makassar cells. The value 400 is written in the Makassar-Jakarta cell.

Karena sel JJ bernilai negatif maka dilakukan alokasi pada sel tersebut. Sehingga diperoleh nilai dari sel yang kosong adalah sebesar 400.

Iterasi 3

Dari \ Ke	Pontianak	Makassar	Jayapura	Kapasitas
Jakarta	X $\begin{matrix} \oplus \\ \uparrow \\ 10 \end{matrix}$	$\begin{matrix} \rightarrow \\ 600 \\ \oplus \\ 25 \end{matrix}$	$\begin{matrix} \leftarrow \\ 400 \\ \oplus \\ 60 \end{matrix}$	1.000
Medan	$\begin{matrix} \leftarrow \\ 900 \\ \oplus \\ 15 \end{matrix}$	$\begin{matrix} \rightarrow \\ 600 \\ \oplus \\ 40 \end{matrix}$	$\begin{matrix} \leftarrow \\ X \\ \oplus \\ 80 \end{matrix}$	1.500
Daya Tampung	900	1.200	400	2.500

Dengan biaya yaitu $JP = 10 - 25 + 40 - 15 = 10$

Dari \ Ke	Pontianak	Makassar	Jayapura	Kapasitas
Jakarta	$\begin{matrix} \oplus \\ \uparrow \\ 10 \\ X \end{matrix}$	$\begin{matrix} \rightarrow \\ 600 \\ \oplus \\ 25 \end{matrix}$	$\begin{matrix} \leftarrow \\ 400 \\ \oplus \\ 60 \end{matrix}$	1.000
Medan	$\begin{matrix} \leftarrow \\ 900 \\ \oplus \\ 15 \end{matrix}$	$\begin{matrix} \rightarrow \\ 600 \\ \oplus \\ 40 \end{matrix}$	$\begin{matrix} \leftarrow \\ X \\ \oplus \\ 80 \end{matrix}$	1.500
Daya Tampung	900	1.200	400	2.500

Dengan biaya yaitu $MJ = 80 - 60 + 25 - 40 = 5$

Jadi, solusi optimal dengan metode batu loncatan (*stepping stone*)

adalah sebagai berikut

Dari \ Ke	Pontianak	Makassar	Jayapura	Kapasitas
Jakarta	$\begin{matrix} \oplus \\ \uparrow \\ 10 \end{matrix}$	$\begin{matrix} \rightarrow \\ 600 \\ \oplus \\ 25 \end{matrix}$	$\begin{matrix} \leftarrow \\ 400 \\ \oplus \\ 60 \end{matrix}$	1.000
Medan	$\begin{matrix} \leftarrow \\ 900 \\ \oplus \\ 15 \end{matrix}$	$\begin{matrix} \rightarrow \\ 600 \\ \oplus \\ 40 \end{matrix}$	$\begin{matrix} \leftarrow \\ \oplus \\ 80 \end{matrix}$	1.500
Daya Tampung	900	1.200	400	2.500

Total biaya pengangkutan adalah sebagai berikut

$$Z = \sum_{i=1}^m \sum_{j=1}^n C_{ij} X_{ij}$$

$$Z = (25.000 \times 600) + (60.000 \times 400) + (15.000 \times 900) + (40.000 \times 600)$$

$$Z = 15.000.000 + 24.000.000 + 13.500.000 + 24.000.000$$

$$Z = 76.500.0000$$

2. Solusi Awal dengan Metode VAM (*Vogel Approximation Method*)

Dari \ Ke	Pontianak	Makassar	Jayapura	Kapasitas	
Jakarta	X \oplus 10	25	60	1.000	
		600	400		
Medan	900	15	40	80	1.500
		600	X		
Daya Tampung	900	1.200	400	2.500	

Sel kosong yang pertama adalah Jakarta – Pontianak. Pergerakan batu loncatan dimulai dari sel yang kosong Jakarta – Pontianak menuju ke Jakarta – Makassar selanjutnya ke Medan - Makassar dan terakhir ke Medan – Pontianak sebelum akhirnya kembali ke sel semula. Dengan biaya yaitu $JP = 10 - 25 + 40 - 15 = 10$.

Dari \ Ke	Pontianak	Makassar	Jayapura	Kapasitas	
Jakarta	X	10	25	60	1.000
		600	400		
Medan	900	15	40	80	1.500
		600	X		
Daya Tampung	900	1.200	400	2.500	

Dengan biaya yaitu $MJ = 80 - 60 + 25 - 40 = 5$

Dari perhitungan *Stepping Stone Method* diatas diperoleh semua nilai dari sel-sel kosong bernilai positif, maka dapat dikatakan bahwa solusi awal yang diperoleh dengan metode VAM sudah optimal dengan biaya transportasi sebesar 76.500.0000

D. *Persoalan Khusus*

Sampai sejauh ini metode transportasi mengasumsikan bahwa penawaran sama dengan permintaan. Kondisi ini tentunya jarang terjadi dalam kehidupan sehari-hari. Dalam berbagai persoalan muncul beberapa persoalan khusus yang tentunya akan menyulitkan penggunaan dari metode-metode yang ada. Ketidakseimbangan antara jumlah permintaan dan jumlah penawaran merupakan salah satu dari persoalan khusus tersebut. Ketidakseimbangan ini terjadi jika jumlah penawaran lebih besar dari jumlah permintaan atau jumlah permintaan lebih besar dari jumlah penawaran. Bila ketidakseimbangan ini terjadi, maka jumlah penawaran dan jumlah permintaan harus disamakan terlebih dahulu. Caranya dengan menambahkan variabel *dummy* kepada salah satu yang lebih kecil. Karena variabel *dummy* bersifat “boneka pembantu” yang bohong-bohongan maka tidak akan ada biaya yang dikeluarkan, artinya biaya transportasi dari variabel *dummy* adalah 0 (nol).

E. *Riwayat PT. Eastern Pearl Flour Mills*

PT. Eastern Pearl Flour Mills (EPFM) yang bergerak dalam industri pengolahan biji gandum menjadi tepung terigu di bawah pimpinan direktur Rudi Soetarman beralamat di Jalan Hatta No. 302 dan Jalan Nusantara Baru No. 36 Makassar. Perusahaan ini bergerak sejak tahun 1972 sampai saat ini dengan jumlah karyawan saat ini berkisar 728 orang. Perusahaan ini memproses 2.800 ton gandum per hari atau setara dengan lebih dari 700.000 ton terigu per tahun.

PT. Eastern Pearl Flour Mills (EPFM) mendistribusikan tepung terigu dengan menggunakan jalur darat dan laut. Jalur darat menggunakan alat transportasi pribadi sedangkan jalur laut menggunakan sistem sewa. Untuk mendistribusikan hasil produksinya tersebut tentunya membutuhkan biaya transportasi. Dimana biaya transportasi yang harus dikeluarkan tersebut meliputi gaji supir, uang makan dan bensin. Adapun pendistribusian tepung terigu berasal dari dua sumber yaitu *Mill City Side* dan *Mill Sea Side*. Sumber pertama disebut *Mill City Side* karena berada dekat dengan wilayah kota tepatnya jalan Nusantara Baru Makassar. Sedangkan sumber kedua disebut *Mill Sea Side* karena berada dekat dengan laut. Adapun tujuan pendistribusian tepung terigu meliputi beberapa daerah Indonesia salah satunya provinsi Sulawesi Selatan yang meliputi Kabupaten Bone, Gowa, Luwuk, Maros, Pinrang, Toraja Utara, Makassar dan Palopo.

BAB III

METODOLOGI PENELITIAN

A. *Jenis Penelitian*

Jenis penelitian yang digunakan adalah terapan.

B. *Lokasi dan Waktu Penelitian*

Adapun lokasi penelitian yaitu di PT. Eastern Pearl Flour Mills, Jalan Hatta No. 302, Makassar. Dan waktu penelitian yaitu terhitung bulan Juli-September 2017.

C. *Variabel dan Definisi Operasional Variabel*

Variabel yang digunakan yakni sebagai berikut.

1. Kapasitas pengiriman, menyatakan jumlah barang yang tersedia di tempat asal (sumber),
2. Daya tampung tempat tujuan, menyatakan daya tampung di daerah atau tempat tujuan,
3. Biaya transportasi, menyatakan biaya angkut tiap satuan barang dari sumber ke tujuan.

4. *Prosedur Penelitian*

Adapun prosedur penelitian yakni sebagai berikut

1. Mengambil data kapasitas pengiriman, daya tampung tempat tujuan, dan biaya transportasi untuk mengirimkan tiap satuan barang dari sumber ke tujuan pada PT. Eastern Pearl Flour Mills
2. Membuat model transportasi
3. Membuat tabel awal model transportasi

4. Memeriksa keseimbangan antara jumlah penawaran dengan jumlah permintaan, jika terjadi ketidakseimbangan maka akan ditambahkan variabel *dummy* kepada salah satu yang lebih kecil
5. Mengolah data yang diperoleh dengan *Least Cost Method* sebagai solusi awal dengan tahapan sebagai berikut
 - a. Memilih sel yang memiliki biaya yang terendah
 - b. Mengisi sel tersebut dengan angka yang disesuaikan dengan kapasitas dan permintaan (pilih yang terkecil) sampai seluruh kapasitas dan permintaan terpenuhi
 - c. Menghitung alokasi dan biaya transportasi
 - d. Memperoleh total biaya transportasi.
6. Mengolah data yang diperoleh dengan *Vogel Approximation Method* sebagai solusi awal dengan tahapan sebagai berikut
 - a. Menghitung penalti untuk tiap kolom dan baris dengan cara mengurangkan dua biaya terendah dari masing-masing baris dan kolom
 - b. Memilih kolom/baris dengan penalti terbesar
 - c. Mengisi sel tersebut dengan angka yang disesuaikan dengan kapasitas dan permintaan (pilih yang terkecil) sampai seluruh kapasitas dan permintaan terpenuhi
 - e. Menghitung alokasi dan biaya transportasi
 - f. Memperoleh biaya transportasi.
7. Memeriksa kelayakan solusi awal dari kedua metode dengan menghitung jumlah sel yang terisi sebanyak $m + n - 1$

8. Melanjutkan ke solusi akhir dengan menggunakan *Stepping Stone Method* dengan tahapan sebagai berikut
 - a. Mencari sel yang kosong
 - b. Melakukan loncatan pada sel yang terisi dimulai dari sel yang kosong
 - c. Menghitung biaya pada sel kosong tersebut dengan sel yang kosong diberi tanda positif selanjutnya negatif, positif, negatif, dst. sampai semua sel kosong memberikan nilai yang positif.
9. Diperoleh biaya transportasi yang optimum.

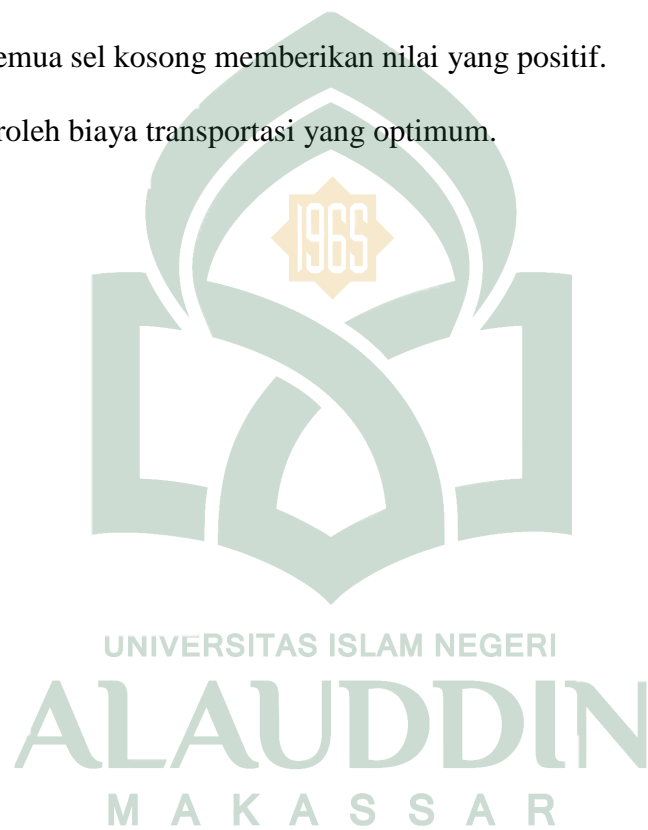

BAB IV

HASIL DAN PEMBAHASAN

A. Hasil Penelitian

Data yang diperoleh dari PT. Eastern Pearl Flour Mills adalah sebagai berikut

Tabel 4.1 Kapasitas produksi pabrik PT. Eastern Pearl Flour Mills

Sumber	Kapasitas
<i>Mill City Side</i>	2.500 ton
<i>Mill Sea Side</i>	4.000 ton

Tabel 4.1 menunjukkan bahwa kapasitas produksi tepung terigu dari masing-masing pabrik yang dimiliki oleh PT. Eastern Pearl Flour Mills per bulan September 2017

Tabel 4.2 Permintaan dari setiap tujuan pemasaran PT. Eastern Pearl Flour Mills yang ada di provinsi Sulawesi Selatan

Kode	Tujuan Pemasaran	Permintaan (ton)
A	Bone	260
B	Gowa	200
C	Luwuk	40
D	Maros	30
E	Pinrang	90
F	Toraja Utara	140
G	Makassar	5.530
H	Palopo	90

Tabel 4.2 menunjukkan permintaan tepung terigu dari setiap tujuan pemasaran PT. Eastern Pearl Flour Mills yang ada di provinsi Sulawesi Selatan per bulan September 2017.

Adapun biaya distribusi tepung terigu (per ton) PT. Eastern Pearl Flour Mills dari pabrik ke tujuan pemasaran adalah sebagai berikut

- a. Dari *City Side* menuju ke Bone adalah sebesar Rp. 180.000
- b. Dari *City Side* menuju ke Gowa adalah sebesar Rp. 70.000
- c. Dari *City Side* menuju ke Luwuk adalah sebesar Rp. 240.000
- d. Dari *City Side* menuju ke Maros adalah sebesar Rp. 70.000
- e. Dari *City Side* menuju ke Pinrang adalah sebesar Rp. 140.000
- f. Dari *City Side* menuju ke Toraja Utara adalah sebesar Rp. 260.000
- g. Dari *City Side* menuju ke Makassar adalah sebesar Rp. 40.000
- h. Dari *City Side* menuju ke Palopo adalah sebesar Rp. 240.000
- i. Dari *Sea Side* menuju ke Bone adalah sebesar Rp. 186.000
- j. Dari *Sea Side* menuju ke Gowa adalah sebesar Rp. 130.000
- k. Dari *Sea Side* menuju ke Luwuk adalah sebesar Rp. 252.000
- l. Dari *Sea Side* menuju ke Maros adalah sebesar Rp. 79.000
- m. Dari *Sea Side* menuju ke Pinrang adalah sebesar Rp. 167.000
- n. Dari *Sea Side* menuju ke Toraja Utara adalah sebesar Rp. 263.000
- o. Dari *Sea Side* menuju ke Makassar adalah sebesar Rp. 109.000
- p. Dari *Sea Side* menuju ke Palopo adalah sebesar Rp. 267.000

Anggaran yang disediakan oleh PT. Eastern Pearl Flour Mills untuk pendistribusian tepung terigu adalah sebesar Rp. 595.390.000.

Adapun masalah transportasi yang diperoleh adalah sebagai berikut

$$\text{Minimum } Z = \sum_{i=1}^m \sum_{j=1}^n C_{ij} X_{ij}$$

$$Z = \sum_{i=1}^2 \sum_{j=1}^8 C_{ij} X_{ij}$$

$$\begin{aligned} Z = & 180X_{11} + 70X_{12} + 240X_{13} + 70X_{14} + 140X_{15} + 260X_{16} \\ & + 40X_{17} + 240X_{18} + 186X_{21} + 130X_{22} + 252X_{23} + 79X_{24} \\ & + 167X_{25} + 263X_{26} + 109X_{27} + 267X_{28} \end{aligned}$$

Dengan batasan :

$$\sum_{j=1}^n X_{ij} = a_i, \quad a_i > 0, \quad i = 1, 2, 3, \dots, m \text{ (batasan penawaran)}$$

$$X_{11} + X_{12} + X_{13} + X_{14} + X_{15} + X_{16} + X_{17} + X_{18} = 2.500$$

$$X_{21} + X_{22} + X_{23} + X_{24} + X_{25} + X_{26} + X_{27} + X_{28} = 4.000$$

$$\sum_{i=1}^m X_{ij} = b_j, \quad b_j > 0, \quad j = 1, 2, 3, \dots, n \text{ (batasan permintaan)}$$

$$X_{11} + X_{21} = 260$$

$$X_{12} + X_{22} = 200$$

$$X_{13} + X_{23} = 40$$

$$X_{14} + X_{24} = 30$$

$$X_{15} + X_{25} = 90$$

$$X_{16} + X_{26} = 140$$

$$X_{17} + X_{27} = 5530$$

$$X_{18} + X_{28} = 90$$

Tabel 4.3 Tabel awal transportasi

Tujuan Pabrik	A	B	C	D	E	F	G	H	Persediaan
<i>City Side</i>	180	70	240	70	140	260	40	240	2.500
<i>Sea Side</i>	186	130	252	79	167	263	109	267	4.000
Permintaan	260	200	40	30	90	140	5.530	90	6.500 6.380

(Ket : biaya dalam ribuan)

Pada persoalan transportasi ini, PT. Eastern Pearl Flour Mills mempunyai persediaan tepung terigu sebanyak 6.500 ton dari dua pabrik yang dimilikinya. Sementara itu, jumlah permintaan dari tiap-tiap gudang yang ada di wilayah Sulawesi Selatan hanya sebanyak 6.380 ton. Karena itu, terdapat selisih antara persediaan dan permintaan sebanyak 120 ton. Persoalan transportasi seperti ini merupakan persoalan khusus yang diselesaikan dengan cara menambahkan variabel *dummy* kepada salah satu yang lebih kecil. Dalam persoalan ini persediaan lebih besar dibandingkan permintaan sehingga ditambahkan variabel *dummy* kolom seperti tabel berikut

Tabel 4.4 Tabel transportasi setelah penambahan variabel *dummy*

Tujuan Pabrik	A	B	C	D	E	F	G	H	<i>Dummy</i>	Persediaan
<i>City Side</i>	180	70	240	70	140	260	40	240	0	2.500
<i>Sea Side</i>	186	130	252	79	167	263	109	267	0	4.000
Permintaan	260	200	40	30	90	140	5.530	90	120	6.500 6.500

(Ket : biaya dalam ribuan)

❖ Metode Biaya terendah (*Least Cost Method*)

Iterasi 1

Tujuan Pabrik	A	B	C	D	E	F	G	H	Dummy	Persediaan
<i>City Side</i>	180	70	240	70	140	260	40	240	0	2.500 2.380
<i>Sea Side</i>	186	130	252	79	167	263	109	267	0	4.000
Permintaan	260	200	40	30	90	140	5.530	90	120	6.500

(Ket : biaya dalam ribuan)

Alokasi pertama kali dilakukan pada sel yang memiliki biaya terkecil yaitu sel X_{19} sebesar 0, dialokasikan sebanyak 120 karena permintaan sebesar 120 lebih kecil dibandingkan persediaan sebesar 2.500, maka pilih yang nilainya kecil. Kemudian beri tanda silang pada baris atau kolom yang telah bernilai 0. Artinya permintaan *dummy* telah terpenuhi.

Dengan langkah yang sama seperti di atas, diperoleh iterasi-iterasi selanjutnya sebagai berikut

Iterasi 2

Tujuan Pabrik	A	B	C	D	E	F	G	H	Dummy	Persediaan
<i>City Side</i>	180	70	240	70	140	260	40	240	0	2.500 2.380
<i>Sea Side</i>	186	130	252	79	167	263	109	267	0	4.000
Permintaan	260	200	40	30	90	140	5.530 3.150	90	120	6.500

Iterasi 3

Tujuan Pabrik	A	B	C	D	E	F	G	H	Dummy	Persediaan
City Side	180 X	70 X	240 X	70 X	140 X	260 X	40 2.380	240 X	0 120	2.500 2.380
Sea Side	186	130	252	79 30	167	263	109	267	0 X	4.000 3.970
Permintaan	260	200	40	30	90	140	5.530 3.150	90	120	6.500

Iterasi 4

Tujuan Pabrik	A	B	C	D	E	F	G	H	Dummy	Persediaan
City Side	180 X	70 X	240 X	70 X	140 X	260 X	40 2.380	240 X	0 120	2.500 2.380
Sea Side	186	130	252	79 30	167	263	109 3.150	267	0 X	4.000 3.970 820
Permintaan	260	200	40	30	90	140	5.530 3.150	90	120	6.500

Iterasi 5

Tujuan Pabrik	A	B	C	D	E	F	G	H	Dummy	Persediaan
City Side	180 X	70 X	240 X	70 X	140 X	260 X	40 2.380	240 X	0 120	2.500 2.380
Sea Side	186	130 200	252	79 30	167	263	109 3.150	267	0 X	4.000 3.970 820 620
Permintaan	260	200	40	30	90	140	5.530 3.150	90	120	6.500

Iterasi 6

Tujuan Pabrik	A	B	C	D	E	F	G	H	Dummy	Persediaan
City Side	180 X	70 X	240 X	70 X	140 X	260 X	40 2.380	240 X	0 120	2.500 2.380
Sea Side	186 260	130 200	252 40	79 30	167 90	263	109 3.150	267	0 X	4.000 3.970 820 620 530
Permintaan	260	200	40	30	90	140	5.530 3.150	90	120	6.500

Iterasi 7

Tujuan Pabrik	A	B	C	D	E	F	G	H	Dummy	Persediaan
City Side	180 X	70 X	240 X	70 X	140 X	260 X	40 2.380	240 X	0 120	2.500 2.380
Sea Side	186 260	130 200	252 40	79 30	167 90	263	109 3.150	267	0 X	4.000 3.970 820 620 530 270
Permintaan	260	200	40	30	90	140	5.530 3.150	90	120	6.500

Iterasi 8

Tujuan Pabrik	A	B	C	D	E	F	G	H	Dummy	Persediaan
City Side	180 X	70 X	240 X	70 X	140 X	260 X	40 2.380	240 X	0 120	2.500 2.380
Sea Side	186 260	130 200	252 40	79 30	167 90	263	109 3.150	267	0 X	4.000 3.970 820 620 530 270 230
Permintaan	260	200	40	30	90	140	5.530 3.150	90	120	6.500

Iterasi 9

Tujuan Pabrik	A	B	C	D	E	F	G	H	Dummy	Persediaan
<i>City Side</i>	180 X	70 X	240 X	70 X	140 X	260 X	40 2.380	240 X	0 120	2.500 2.380
<i>Sea Side</i>	186 260	130 200	252 40	79 30	167 90	263 140	109 3.150	267	0 X	4.000 3.970 820 620 530 270 230 90
Permintaan	260	200	40	30	90	140	5.530 3.150	90	120	6.500

Iterasi 10

Tujuan Pabrik	A	B	C	D	E	F	G	H	Dummy	Persediaan
<i>City Side</i>	180 X	70 X	240 X	70 X	140 X	260 X	40 2.380	240 X	0 120	2.500 2.380
<i>Sea Side</i>	186 260	130 200	252 40	79 30	167 90	263 140	109 3.150	267 90	0 X	4.000 3.970 820 620 530 270 230 90
Permintaan	260	200	40	30	90	140	5.530 3.150	90	120	6.500

Jadi solusi awal dengan metode biaya terendah (*Least Cost Method*)

adalah sebagai berikut

Tujuan Pabrik	A	B	C	D	E	F	G	H	Dummy	Persediaan
<i>City Side</i>	180	70	240	70	140	260	40	240	0	2.500
<i>Sea Side</i>	186	130	252	79	167	263	109	267	0	4.000
Permintaan	260	200	40	30	90	140	3.150	90	120	6.500

Total biaya pengangkutan tepung terigu dari pabrik menuju ke daerah

pemasaran adalah

$$Z = \sum_{i=1}^m \sum_{j=1}^n C_{ij} X_{ij}$$

$$Z = (40.000 \times 2.380) + (0 \times 120) + (186.000 \times 260) + (130.000 \times 200)$$

$$+ (252.000 \times 40) + (79.000 \times 30) + (167.000 \times 90) + (263.000 \times 140)$$

$$+ (109.000 \times 3.150) + (267.000 \times 90)$$

$$Z = 95.200.000 + 0 + 48.360.000 + 26.000.000 + 10.080.000 + 2.370.000$$

$$+ 15.030.000 + 36.820.000 + 343.350.000 + 24.030.000$$

$$Z = 601.240.000$$

❖ Metode VAM (*Vogel Approximation Method*)

Iterasi 1

Tujuan Pabrik	A	B	C	D	E	F	G	H	Dummy	Persediaan	Penalti Baris
City Side	180	70	240	70	140	260	40	240	0	2.500	40
Sea Side	186	130	252	79	167	263	109	267	0	4.000 3.880	79
Permintaan	260	200	40	30	90	140	5.530	90	120	6.500	
Penalti Kolom	6	60	12	9	27	3	69	27	0		

(Ket : biaya dalam ribuan)

Selisih terbesar adalah angka 79, alokasi pertama dilakukan pada baris *Sea Side* pada sel yang memiliki biaya terendah yaitu sel X_{29} sebesar 0. Besarnya alokasi adalah sebesar 120 karena permintaan sebesar 120 lebih kecil dibandingkan persediaan sebesar 4.000, maka dipilih nilai yang terkecil. Kemudian beri tanda silang pada baris atau kolom yang telah bernilai 0. Artinya permintaan *dummy* telah terpenuhi.

Dengan langkah yang sama seperti di atas, diperoleh iterasi-iterasi selanjutnya sebagai berikut

Iterasi 2

Tujuan Pabrik	A	B	C	D	E	F	G	H	Dummy	Persediaan	Penalti Baris
City Side	180	70	240	70	140	260	40	240	0	2.500	40 30
Sea Side	186	130	252	79	167	263	109	267	0	4.000 3.880	79 30
Permintaan	260	200	40	30	90	140	5.530 3.030	90	120	6.500	
Penalti Kolom	6	60	12	9	27	3	69	27	0		
	6	60	12	9	27	3	69	27	-		

Iterasi 3

Tujuan Pabrik	A	B	C	D	E	F	G	H	Dummy	Persediaan	Penalti Baris		
	<i>City Side</i>	180 X	70 X	240 X	70 X	140 X	260 X	40 2.500	240 X	0 X	2.500	40	30
<i>Sea Side</i>	186	130	252	79 30	167	263	109	267	0 120	4.000 3.880 3.850	79	30	30
Permintaan	260	200	40	30	90	140	5.530 3.030	90	120	6.500			
Penalti Kolom	6	60	12	9	27	3	69	27	0				
	6	60	12	9	27	3	69	27	-				
	-	-	-	-	-	-	-	-	-				

Iterasi 4

Tujuan Pabrik	A	B	C	D	E	F	G	H	Dummy	Persediaan	Penalti Baris		
	<i>City Side</i>	180 X	70 X	240 X	70 X	140 X	260 X	40 2.500	240 X	0 X	2.500	40	30
<i>Sea Side</i>	186	130	252	79 30	167	263	109 3.030	267	0 120	4.000 3.880 3.850 820	79	30	30
Permintaan	260	200	40	30	90	140	5.530 3.030	90	120	6.500			
Penalti kolom	6	60	12	9	27	3	69	27	0				
	6	60	12	9	27	3	69	27	-				
	-	-	-	-	-	-	-	-	-				
	-	-	-	-	-	-	-	-	-				

Iterasi 5

Tujuan Pabrik	A	B	C	D	E	F	G	H	Dummy	Persediaan	Penalti Baris			
	<i>City Side</i>	180 X	70 X	240 X	70 X	140 X	260 X	40 2.500	240 X		0 X	2.500	40	30
<i>Sea Side</i>	186	130 200	252	79 30	167	263	109 3.030	267	0 120	4.000 3.880 3.850 820 620	79	30	30	-
Permintaan	260	200	40	30	90	140	5.530 3.030	90	120	6.500				
Penalti Kolom	6	60	12	9	27	3	69	27	0					
	6	60	12	9	27	3	69	27	-					
	-	-	-	-	-	-	-	-	-					
	-	-	-	-	-	-	-	-	-					

Iterasi 6

Tujuan Pabrik	A	B	C	D	E	F	G	H	Dummy	Persediaan	Penalti Baris			
	<i>City Side</i>	180 X	70 X	240 X	70 X	140 X	260 X	40 2.500	240 X		0 X	2.500	40	30
<i>Sea Side</i>	186	130 200	252	79 30	167	263	109 3.030	267	0 120	4.000 3.880 3.850 820 620 530	79	30	30	-
Permintaan	260	200	40	30	90	140	5.530 3.030	90	120	6.500				
Penalti Kolom	6	60	12	9	27	3	69	27	0					
	6	60	12	9	27	3	69	27	-					
	-	-	-	-	-	-	-	-	-					
	-	-	-	-	-	-	-	-	-					

Iterasi 7

Tujuan Pabrik	A	B	C	D	E	F	G	H	Dummy	Persediaan	Penalti Baris			
	<i>City Side</i>	180 X	70 X	240 X	70 X	140 X	260 X	40 2.500	240 X	0 X	2.500	40	30	-
<i>Sea Side</i>	186 260	130 200	252	79 30	167 90	263	109 3.030	267	0 120	4.000 3.880 3.850 820 620 530 270	79	30	30	-
Permintaan	260	200	40	30	90	140	5.530 3.030	90	120	6.500				
Penalti Kolom	6	60	12	9	27	3	69	27	0					
	6	60	12	9	27	3	69	27	-					
	-	-	-	-	-	-	-	-	-					
	-	-	-	-	-	-	-	-	-					

Iterasi 8

Tujuan Pabrik	A	B	C	D	E	F	G	H	Dummy	Persediaan	Penalti Baris			
	<i>City Side</i>	180 X	70 X	240 X	70 X	140 X	260 X	40 2.500	240 X	0 X	2.500	40	30	-
<i>Sea Side</i>	186 260	130 200	252 40	79 30	167 90	263	109 3.030	267	0 120	4.000 3.880 3.850 820 620 530 270 230	79	30	30	-
Permintaan	260	200	40	30	90	140	5.530 3.030	90	120	6.500				
Penalti Kolom	6	60	12	9	27	3	69	27	0					
	6	60	12	9	27	3	69	27	-					
	-	-	-	-	-	-	-	-	-					
	-	-	-	-	-	-	-	-	-					

Iterasi 9

Tujuan Pabrik	A	B	C	D	E	F	G	H	Dummy	Persediaan	Penalti Baris			
	<i>City Side</i>	180 X	70 X	240 X	70 X	140 X	260 X	40 2.500	240 X	0 X	2.500	40	30	-
<i>Sea Side</i>	186 260	130 200	252 40	79 30	167 90	263 140	109 3.030	267 90	0 120	4.000 3.880 3.850 820 620 530 270 230 90	79	30	30	-
Permintaan	260	200	40	30	90	140	5.530 3.030	90	120	6.500				
Penalti Kolom	6	60	12	9	27	3	69	27	0					
	6	60	12	9	27	3	69	27	-					
	-	-	-	-	-	-	-	-	-					
	-	-	-	-	-	-	-	-	-					

Iterasi 10

Tujuan Pabrik	A	B	C	D	E	F	G	H	Dummy	Persediaan	Penalti Baris			
	<i>City Side</i>	180 X	70 X	240 X	70 X	140 X	260 X	40 2.500	240 X	0 X	2.500	40	30	-
<i>Sea Side</i>	186 260	130 200	252 40	79 30	167 90	263 140	109 3.030	267 90	0 120	4.000 3.880 3.850 820 620 530 270 230 90	79	30	30	-
Permintaan	260	200	40	30	90	140	5.530 3.030	90	120	6.500				
Penalti Kolom	6	60	12	9	27	3	69	27	0					
	6	60	12	9	27	3	69	27	-					
	-	-	-	-	-	-	-	-	-					
	-	-	-	-	-	-	-	-	-					

Jadi solusi awal dengan metode VAM (*Vogel Approximation Method*) adalah sebagai berikut

Tujuan Pabrik	A	B	C	D	E	F	G	H	Dummy	Persediaan
City Side	180	70	240	70	140	260	40	240	0	2.500
Sea Side	186	130	252	79	167	263	109	267	0	4.000
Permintaan	260	200	40	30	90	140	3.030	90	120	6.500

Total biaya pengangkutan tepung terigu dari pabrik menuju ke daerah pemasaran adalah

$$Z = \sum_{i=1}^m \sum_{j=1}^n C_{ij} X_{ij}$$

$$Z = (40.000 \times 2.500) + (186.000 \times 260) + (130.000 \times 200) + (252.000 \times 40) + (79.000 \times 30) + (167.000 \times 90) + (263.000 \times 140) + (109.000 \times 3.030) + (267.000 \times 90) + (0 \times 120)$$

$$Z = 100.000.000 + 48.360.000 + 26.000.000 + 10.080.000 + 2.370.000$$

$$+ 15.030.000 + 36.820.000 + 330.270.000 + 24.030.000 + 0$$

$$Z = 592.960.000$$

Dari kedua metode transportasi diatas telah memberikan biaya transportasi minimum, namun biaya transportasi tersebut belum bisa dikatakan optimal sehingga dilanjutkan ke solusi akhir dengan menggunakan *Stepping Stone Method*. Namun sebelumnya, hal yang harus dilakukan adalah memeriksa kelayakan solusi awal yang diperoleh dari *Least Cost Method* dan *Vogel Approximation Method*. Pada kasus ini tidak terjadi degenerasi dan

redundansi karena jumlah sel yang terisi baik dengan *Least Cost Method* dan *Vogel Approximation Method* adalah 10 dan memenuhi syarat $m + n - 1$ yaitu $2 + 9 - 1 = 10$. Sehingga dapat dilakukan pengujian solusi optimal dengan menggunakan *Stepping Stone Method*.

❖ Metode Batu Loncatan (*Stepping Stone Method*)

Metode ini diawali dengan memilih sembarang sel kosong untuk diisi dengan syarat dapat membentuk *loop* yang berawal dan berakhir pada sel kosong, dimana sel kosong yang masuk dalam *loop* hanyalah sel yang akan diisi tersebut.

Sel-sel yang akan diisi adalah sebagai berikut.

1. Solusi Awal dengan Metode Biaya Terendah (*Least Cost Method*)

Tujuan Pabrik	A	B	C	D	E	F	G	H	Dummy	Persediaan
City Side	180	70	240	70	140	260	40	240	0	2.500
Sea Side	186	130	252	79	167	263	109	267	0	4.000
Permintaan	260	200	40	30	90	140	3.150	90	120	6.500

(Ket : biaya dalam ribuan)

Sel kosong yang pertama adalah sel X_{11} . Pergerakan batu loncatan dimulai dari sel yang kosong X_{11} menuju ke sel X_{21} selanjutnya ke sel X_{27} dan terakhir ke sel X_{17} sebelum akhirnya kembali ke sel semula. Dengan biaya yaitu

$$X_{11} = 180 - 186 + 109 - 40 = 63$$

Dengan langkah yang sama seperti di atas, diperoleh pengisian sel-sel

kosong dan biaya selanjutnya sebagai berikut

Tujuan Pabrik	A	B	C	D	E	F	G	H	Dummy	Persediaan
City Side	180	70	240	70	140	260	40	240	0	2.500
Sea Side	186	130	252	79	167	263	109	267	0	4.000
Permintaan	260	200	40	30	90	140	3.150	90	X	6.500

Dengan biaya yaitu $X_{12} = 70 - 130 + 109 - 40 = 9$

Tujuan Pabrik	A	B	C	D	E	F	G	H	Dummy	Persediaan
City Side	180	70	240	70	140	260	40	240	0	2.500
Sea Side	186	130	252	79	167	263	109	267	0	4.000
Permintaan	260	200	40	30	90	140	3.150	90	X	6.500

Dengan biaya yaitu $X_{13} = 240 - 252 + 109 - 40 = 57$

Tujuan Pabrik	A	B	C	D	E	F	G	H	Dummy	Persediaan
City Side	180	70	240	70	140	260	40	240	0	2.500
Sea Side	186	130	252	79	167	263	109	267	0	4.000
Permintaan	260	200	40	30	90	140	3.150	90	X	6.500

Dengan biaya yaitu $X_{14} = 70 - 79 + 109 - 40 = 60$

Tujuan Pabrik	A	B	C	D	E	F	G	H	Dummy	Persediaan
City Side	180	70	240	70	140	260	40	240	0	2.500
Sea Side	186	130	252	79	167	263	109	267	0	4.000
Permintaan	260	200	40	30	90	140	5.530	90	120	6.500

Dengan biaya yaitu $X_{15} = 140 - 167 + 109 - 40 = 42$

Tujuan Pabrik	A	B	C	D	E	F	G	H	Dummy	Persediaan
City Side	180	70	240	70	140	260	40	240	0	2.500
Sea Side	186	130	252	79	167	263	109	267	0	4.000
Permintaan	260	200	40	30	90	140	5.530	90	120	6.500

Dengan biaya yaitu $X_{16} = 260 - 263 + 109 - 40 = 66$

Tujuan Pabrik	A	B	C	D	E	F	G	H	Dummy	Persediaan
City Side	180	70	240	70	140	260	40	240	0	2.500
Sea Side	186	130	252	79	167	263	109	267	0	4.000
Permintaan	260	200	40	30	90	140	5.530	90	120	6.500

Dengan biaya yaitu $X_{18} = 240 - 267 + 109 - 40 = 42$

Tujuan Pabrik	A	B	C	D	E	F	G	H	Dummy	Persediaan
City Side	180	70	240	70	140	260	40	240	0	2.500
Sea Side	186	130	252	79	167	263	109	267	0	4.000
Permintaan	260	200	40	30	90	140	3.150	90	120	6.500

Dengan biaya yaitu $X_{19} = 0 - 109 + 40 - 0 = -69$

Sel-sel yang kosong tersebut adalah

$$X_{11} = 180 - 186 + 109 - 40 = 63$$

$$X_{12} = 70 - 130 + 109 - 40 = 9$$

$$X_{13} = 240 - 252 + 109 - 40 = 57$$

$$X_{14} = 70 - 79 + 109 - 40 = 60$$

$$X_{15} = 140 - 167 + 109 - 40 = 42$$

$$X_{16} = 260 - 263 + 109 - 40 = 66$$

$$X_{18} = 240 - 267 + 109 - 40 = 42$$

$$X_{19} = 0 - 109 + 40 - 0 = -69$$

Dari kedelapan sel kosong tersebut, sel yang memiliki nilai negatif terbesar adalah sel X_{19} yaitu sebesar -69 .

Tujuan Pabrik	A	B	C	D	E	F	G	H	Dummy	Persediaan
City Side	180 X	70 X	240 X	70 X	140 X	260 X	40 2.380 2.500	240 X	0 120 0	2.500
Sea Side	186 260	130 200	252 40	79 30	167 90	263 140	109 3.150 3.030	267 90	0 120	4.000
Permintaan	260	200	40	30	90	140	5.530	90	120	6.500

Karena sel X_{19} bernilai negatif maka dilakukan alokasi pada sel tersebut. Sehingga diperoleh nilai dari sel yang kosong adalah sebesar 120.

Jadi, solusi optimal dengan metode batu loncatan (*stepping stone*) adalah sebagai berikut

Tujuan Pabrik	A	B	C	D	E	F	G	H	Dummy	Persediaan
City Side	180	70	240	70	140	260	40 2.500	240	0	2.500
Sea Side	186 260	130 200	252 40	79 30	167 90	263 140	109 3.030	267 90	0 120	4.000
Permintaan	260	200	40	30	90	140	5.530	90	120	6.500

Total biaya pengangkutan tepung terigu dari pabrik menuju ke daerah pemasaran adalah

$$Z = \sum_{i=1}^m \sum_{j=1}^n C_{ij} X_{ij}$$

$$\begin{aligned} Z &= (40.000 \times 2.500) + (186.000 \times 260) + (130.000 \times 200) + (252.000 \times 40) \\ &\quad + (79.000 \times 30) + (167.000 \times 90) + (263.000 \times 140) + (109.000 \times 3.030) \\ &\quad + (267.000 \times 90) + (0 \times 120) \end{aligned}$$

$$Z = 100.000.000 + 48.360.000 + 26.000.000 + 10.080.000 + 2.370.000$$

$$+15.030.000 + 36.820.000 + 330.270.000 + 24.030.000 + 0$$

$$Z = 592.960.000$$

2. Solusi Awal dengan Metode VAM (Vogel Approximation Method)

Tujuan Pabrik	A	B	C	D	E	F	G	H	Dummy	Persediaan
City Side	180 +	70	240	70	140	260	40	240	0	2.500
Sea Side	186 -	130	252	79	167	263	109 +	267	0	
Permintaan	260	200	40	30	90	140	5.530	90	120	6.500

(Ket : biaya dalam ribuan)

Sel kosong yang pertama adalah sel X_{11} . Pergerakan batu loncatan dimulai dari sel yang kosong X_{11} menuju ke sel X_{21} selanjutnya ke sel X_{27} dan terakhir ke sel X_{17} sebelum akhirnya kembali ke sel semula. Dengan biaya yaitu

$$X_{11} = 180 - 186 + 109 - 40 = 63$$

Dengan langkah yang sama seperti di atas, diperoleh pengisian sel-sel kosong dan biaya selanjutnya sebagai berikut

Tujuan Pabrik	A	B	C	D	E	F	G	H	Dummy	Persediaan
City Side	180 x	70 +	240	70	140	260	40	240	0	2.500
Sea Side	186 -	130	252	79	167	263	109 +	267	0	
Permintaan	260	200	40	30	90	140	5.530	90	120	6.500

Dengan biaya yaitu $X_{12} = 70 - 130 + 109 - 40 = 9$

Tujuan Pabrik	A	B	C	D	E	F	G	H	Dummy	Persediaan
City Side	180	70	240	70	140	260	40	240	0	2.500
Sea Side	186	130	252	79	167	263	109	267	0	
Permintaan	260	200	40	30	90	140	5.530	90	120	6.500

Dengan biaya yaitu $X_{13} = 240 - 252 + 109 - 40 = 57$

Tujuan Pabrik	A	B	C	D	E	F	G	H	Dummy	Persediaan
City Side	180	70	240	70	140	260	40	240	0	2.500
Sea Side	186	130	252	79	167	263	109	267	0	
Permintaan	260	200	40	30	90	140	5.530	90	120	6.500

Dengan biaya yaitu $X_{14} = 70 - 79 + 109 - 40 = 60$

Tujuan Pabrik	A	B	C	D	E	F	G	H	Dummy	Persediaan
City Side	180	70	240	70	140	260	40	240	0	2.500
Sea Side	186	130	252	79	167	263	109	267	0	
Permintaan	260	200	40	30	90	140	5.530	90	120	6.500

Dengan biaya yaitu $X_{15} = 140 - 167 + 109 - 40 = 42$

Tujuan Pabrik	A	B	C	D	E	F	G	H	Dummy	Persediaan
City Side	180	70	240	70	140	260	40	240	0	2.500
	X	X	X	X	X	X	2.500	X	X	
Sea Side	186	130	252	79	167	263	109	267	0	4.000
	260	200	40	30	90	140	3.030	90	120	
Permintaan	260	200	40	30	90	140	5.530	90	120	6.500

Dengan biaya yaitu $X_{16} = 260 - 263 + 109 - 40 = 66$

Tujuan Pabrik	A	B	C	D	E	F	G	H	Dummy	Persediaan
City Side	180	70	240	70	140	260	40	240	0	2.500
	X	X	X	X	X	X	2.500	X	X	
Sea Side	186	130	252	79	167	263	109	267	0	4.000
	260	200	40	30	90	140	3.030	90	120	
Permintaan	260	200	40	30	90	140	5.530	90	120	6.500

Dengan biaya yaitu $X_{18} = 240 - 267 + 109 - 40 = 42$

Tujuan Pabrik	A	B	C	D	E	F	G	H	Dummy	Persediaan
City Side	180	70	240	70	140	260	40	240	0	2.500
	X	X	X	X	X	X	2.500	X	X	
Sea Side	186	130	252	79	167	263	109	267	0	4.000
	260	200	40	30	90	140	3.150	90	120	
Permintaan	260	200	40	30	90	140	5.530	90	120	6.500

Dengan biaya yaitu $X_{19} = 0 - 0 + 109 - 40 = 69$

Dari perhitungan *Stepping Stone Method* diatas diperoleh semua nilai dari sel-sel kosong bernilai positif, maka dapat dikatakan bahwa solusi awal

yang diperoleh dengan *Vogel Approximation Method* sudah optimal dengan biaya transportasi sebesar Rp. 592.960.000.

B. Pembahasan

Dari hasil penelitian, diperoleh bahwa pada tabel awal metode transportasi terlihat jumlah permintaan sebesar 6.380 dan jumlah penawaran sebesar 6.500, sehingga untuk masalah ini tergolong kasus khusus dimana antara jumlah permintaan tidak sama dengan jumlah penawaran. Karena jumlah penawaran lebih besar dari jumlah permintaan maka ditambahkan variabel *dummy* pada kolom tabel transportasi dengan nilai permuatan sebesar 120 pada kolom akhir. Dengan ini maka jumlah penawaran dan jumlah permintaan telah sama sehingga selanjutnya dapat dihitung biaya transportasi tahap pertama metode biaya terendah (*Least Cost Method*) dan metode VAM (*Vogel Approximation Method*). Metode biaya terendah (*Least Cost Method*) dengan sepuluh iterasi diperoleh biaya transportasi sebesar Rp. 601.240.000, dan metode VAM (*Vogel Approximation Method*) dengan sepuluh iterasi diperoleh biaya transportasi sebesar Rp. 592.960.000. Namun hasil dari metode tersebut belum dapat dikategorikan optimal sehingga dilakukan metode optimal transportasi. Namun sebelum dilakukan pengujian solusi optimal, hal yang harus diperhatikan adalah terpenuhinya syarat kelayakan solusi awal yaitu sel yang terisi harus memenuhi syarat $m + n - 1$, dengan m adalah baris dan n adalah kolom. Pada kasus ini, jumlah sel yang terisi baik dengan *Least Cost Method* ataupun *Vogel Approximation Method* adalah 10 dan memenuhi syarat $2 + 9 - 1 = 10$, sehingga dapat dilakukan pengujian

solusi optimal dengan menggunakan metode batu loncatan (*Stepping Stone Method*) diperoleh biaya transportasi sebesar Rp.592.960.000. Anggaran yang disediakan oleh PT. Eastern Pearl Flour Mills untuk mendistribusikan tepung terigu ke wilayah Sulawesi Selatan adalah sebesar Rp.595.390.000. Sementara dengan menggunakan *Least Cost Method* dan *Vogel Approximation Method* sebagai solusi awal dan *Stepping Stones Method* sebagai solusi akhir maka total biaya transportasi yang diperoleh sebesar Rp.592.960.000, sehingga terjadi penghematan sebesar Rp.2.430.000.

Selain dengan cara manual seperti diatas, perhitungan biaya transportasi optimal juga dapat dihitung dengan menggunakan beberapa aplikasi komputer yaitu LINDO, POM *For Windows* dan program R yang akan menghasilkan nilai yang sama dengan menggunakan cara manual. Dan dengan menggunakan program R diperoleh biaya transportasi optimal untuk pendistribusian tepung terigu PT. Eastern Pearl Flour Mills sebesar Rp.592.960.000 yang nilainya sama dengan menggunakan cara manual.

BAB V

PENUTUP

A. Kesimpulan

Kesimpulan yang diperoleh dari penelitian ini adalah sebagai berikut

1. Besar biaya transportasi pendistribusian tepung terigu dengan *Least Cost Method* dan *Vogel Approximation Method* sebagai solusi awal pada PT. Eastern Pearl Flour Mills berturut-turut adalah sebesar Rp.601.240.000 dan Rp.592.960.000
2. Besar biaya transportasi pendistribusian tepung terigu dengan *Stepping Stones Method* sebagai solusi akhir pada PT. Eastern Pearl Flour Mills adalah sebesar Rp.592.960.000
3. Dengan menggunakan *Least Cost Method* dan *Vogel Approximation Method* sebagai solusi awal dan *Stepping Stones Method* sebagai solusi akhir maka total biaya transportasi minimum yang diperoleh sebesar Rp.592.960.000, sedangkan dengan perhitungan PT. Eastern Pearl Flour Mills total biaya transportasi yang diperoleh sebesar Rp.595.390.000, sehingga terjadi penghematan sebesar Rp.2.430.000.

B. Saran

Untuk pengembangan selanjutnya dapat menggunakan data yang lebih banyak ataupun dengan menggunakan metode transportasi yang lainnya.

DAFTAR PUSTAKA

- Aminuddin. *Prinsip-Prinsip Riset Operasi*. Jakarta: Erlangga, 2005.
- Bronson, Richard. *Schaum's Outline of Theory and Problem of Operation Research*. United States of America: McGraw-Hill, 1981
- Damora Simbolon, Lolyta, dkk. "Aplikasi Metode Transportasi Dalam Optimasi Biaya Distribusi Beras Miskin (RASKIN) Pada Perum Bulog Sub Divre Medan", *Saintia Matematika*, Vol. 02, No. 03 (2014). <http://jurnal.usu.ac.id/index.php/smatematika/article/download/5052/pdf>. (Diakses 2 Desember 2016)
- Fitriani. "Analisis Pengendalian Persediaan Bahan Baku di PT. Eastern Pearl Flour Mills Makassar". *Skripsi*. Makassar: Fakultas Ekonomi dan Bisnis Universitas Hasnuddin, 2013.
- Gunawan, Ellen dan Ardi Wirda Mulia. *Pengantar Riset Operasi*. Jakarta: Erlangga, 1990.
- Hillier dan Lieberman. *Introduction to Operations Research Eight Edition*. Yogyakarta: Andi, 2005.
- Imam, Taghrid, dkk. "Solving Transportation Problem Using Object-Oriented Model", *IJCSNS International Journal of Computer Science and Network Security*, VOL.9 No.2 (Februari 2009). <http://paper.ijcsns.org/07book/200902/20090248.pdf> (Diakses 2 Desember 2016)
- Kertiasih, Ni Ketut. "Penggunaan Metode Transportasi dalam Program Linier untuk Pendistribusian Barang" *JPTK, UNDIKSHA*, vol. 6 no. 2 (Juli 2009). <http://download.portal.garuda.org/article.php?article=22616&val=1363>. (Diakses 2 Januari 2017).
- Lasmiani. "Pengaruh Lingkungan Kerja Fisik Terhadap Produktivitas Kerja Karyawan Bagian Produksi pada PT. Eastern Pearl Flour Mills Makassar". *Skripsi*. Makassar: Fakultas Ekonomi dan Bisni Universitas Hasnuddin, 2013.
- Musgamy, Hijaz K. "Aplikasi Fuzzy Integer dalam Optimasi Biaya Distribusi Sepeda Motor (Studi Kasus pada PT. NSS Bawakaraeng)". *Skripsi*. Makassar: Fakultas Sains dan Teknologi Universitas Islam Negeri Alauddin Makassar, 2017.
- Nadiah, Zazilatun. "Analisis Pengendalian Mutu SQC (*Statistical Quality Control*) pada PT. Eastern Pearl Flour Mills Makassar". *Skripsi*. Makassar: Fakultas Ekonomi dan Bisni Universitas Hasanuddin, 2013.

- P. Siagian, *Penelitian Operasional : Teori dan Praktek*. Jakarta: Universitas Indonesia/UI – Press, 1987.
- Prawirosentono, Suyadi. *Riset Operasi dan Ekonofisika*. Jakarta: PT. Bumi Aksara, 2005.
- PT. Eastern Pearl Flour Mills, *Situs Resmi Interflour Group*. <http://www.interflour.com/web/id/business-pt-eastern-pearl-flour-mills> (24 Januari 2017).
- Republik Indonesia, Departemen Agama. *Al-Qur'an dan Terjemahnya*, Semarang: PT. Kumudasmoro Grafindo, 1994.
- Sasmito Aribowo, Agus. “Visualisasi Teori Optimalisasi Biaya Transportasi Untuk Pembelajaran Riset Operasi”, Seminar Nasional Informatika 2008 (semnasIF 2008) ISSN: 1979-UPN ”Veteran” Yogyakarta (Mei 2008). , <http://jurnal.upnyk.ac.id/index.php/semnasif/article/view/703> . (Diakses 5 Desember 2016)
- Sintinjak, Tumpal J.R. *Riset Operasi untuk Pengambilan Keputusan Manajerial dengan Aplikasi Excel* . Yogyakarta: Graha Ilmu, 2006.
- Siringoringo, Hotniar. *Seri Teknik Riset Operasional: Pemrograman Linear*. Yogyakarta: Graha Ilmu, 2005.
- Susanto, Setya Ega. “Pengaruh Bauran Promosi Terhadap Brand Equity di PT. Eastern Pearl Flour Mills Makassar”. *Tesis*. Makassar: Program Magister Manajemen Pascasarjana Universitas Hasanuddin, 2008.
- Wijaya, Andi. *Pengantar Riset Operasi*. Jakarta: Mitra Wacana Media, 2011.

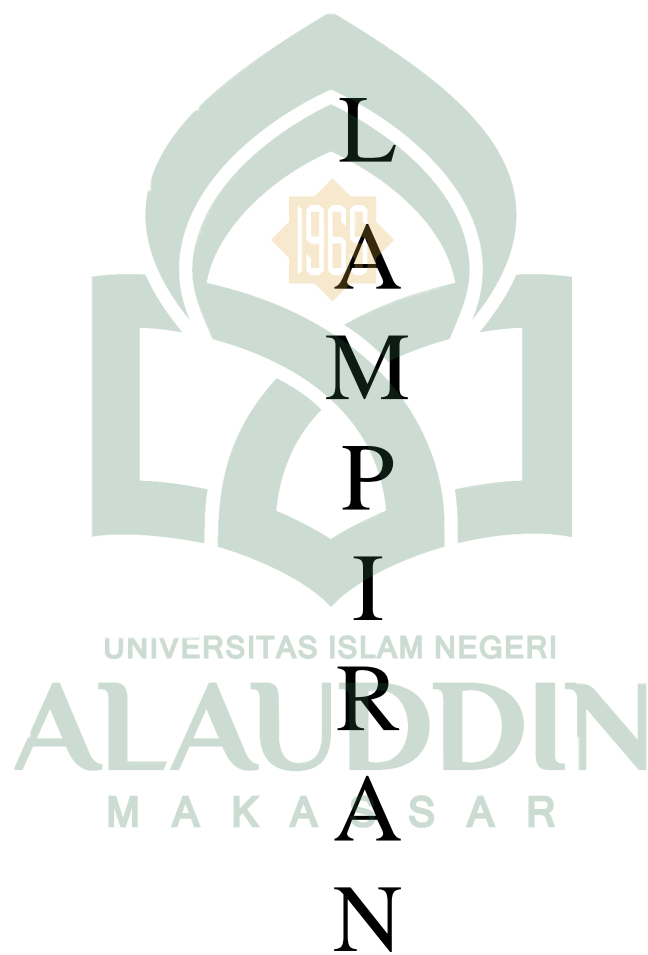

LAMPIRAN A

Penyelesaian Masalah Pengotimalan Biaya Transportasi pada Pendistribusian Tepung Terigu PT. Eastern Pearl Flour Mills dengan Program R

```
> library(lpSolve)
> costs <- matrix (10000, 2, 9)
> costs[1,1] <- 180
> costs[1,2] <- costs[1,4] <- 70
> costs[1,3] <- costs[1,8] <- 240
> costs[1,5] <- 140
> costs[1,6] <- 260
> costs[1,7] <- 40
> costs[1,9] <- costs[2,9] <- 0
> costs[2,1] <- 186
> costs[2,2] <- 130
> costs[2,3] <- 252
> costs[2,4] <- 79
> costs[2,5] <- 167
> costs[2,6] <- 263
> costs[2,7] <- 109
> costs[2,8] <- 267
> row.signs <- rep ("=", 2)
> row.rhs <- c(2500, 4000)
> col.signs <- rep ("=", 9)
> col.rhs <- c(260, 200, 40, 30, 90, 140, 5530, 90, 120)
> lp.transport (costs, "min", row.signs, row.rhs, col.signs,
col.rhs)
Success: the objective function is 592960
> lp.transport (costs, "min", row.signs, row.rhs, col.signs,
col.rhs)$solution
      [,1] [,2] [,3] [,4] [,5] [,6] [,7] [,8] [,9]
[1,]    0    0    0    0    0    0 2500    0    0
[2,]  260  200   40   30   90  140 3030   90  120
```

LAMPIRAN B
MONTHLY LOGISTIC REPORT 2017
Date : 01 - 30 September 2017

Mill	Delivery name	City	Ship To Address	Qty dalam Metric Ton	Harga Per KG	Total Biaya
SEA SIDE	PT. MEGAHPUTRA SEJAHTERA	KABUPATEN BONE	JL. SUKAWATI (SAMPING MEGA MOTOR)	90	186.000	16.740.000
SEA SIDE	RIDWAN TANDIAWAN	KABUPATEN BONE	DOOR BONE	170	186.000	31.620.000
CITY SIDE	PT. GOWA SEMILIR ABADI	KABUPATEN GOWA	JL. POROS MALINO KM 3 BONTO RAMBA SOMBA OPU KAB. GOWA SULAWESI SELATAN	70	70.000	4.900.000
SEA SIDE	RIDWAN TANDIAWAN	KABUPATEN GOWA	JL. POROS MALINO KM 3 BONTO RAMBA SOMBA OPU KAB. GOWA SULAWESI SELATAN	130	130.000	16.900.000
SEA SIDE	PT. PRIMATAMA ABADI SENTOSA	KABUPATEN LUWUK	poros Bone Bone Desa Patoloan kec. bone bone samping bengkel Hikmat sebelum pasar bone bone	40	252.000	10.080.000
CITY SIDE	ZAZIL BAKERY	KABUPATEN MAROS	MAROSKabupaten Maros	30	70.000	2.100.000
SEA SIDE	PT. PINRANG PANTAI INDAH	KABUPATEN PINRANG	POLEWALI - NO. 88 RT. 002 RW. 001	90	167.000	15.030.000
SEA SIDE	PT. MEGAHPUTRA SEJAHTERA	KABUPATEN TORAJA UTARA	JL. POROS RANTEPAO PALOPO	140	263.000	36.820.000

CITY SIDE	CV. SUMBER PANGAN NUSANTARA	KOTA MAKASSAR	DUSUN PATE'NE TEMMPADUAE MARUSU, MAROS	280	40.000	11.200.000
CITY SIDE	CV. SURYA MANDIRI	KOTA MAKASSAR	JL. PU NO. 42E	570	40.000	22.800.000
CITY SIDE	PT. INTI SARI PERKASA	KOTA MAKASSAR	JL. IR. SUTAMI KOMP. PERGUDANGAN PARANGLOE INDAH BLOK K3 No. 1-7	240	40.000	9.600.000
CITY SIDE	PT. MEGAHPUTRA SEJAHTERA	KOTA MAKASSAR	JL. KARAENG PATTINGALLOANG NO. 1 (SAMPING JALAN TOL)	930	40.000	37.200.000
CITY SIDE	PT. MITRA ABADIJAYA SUKSES	KOTA MAKASSAR	JL. SULTAN ABDULLAH RAYA	90	40.000	3.600.000
SEA SIDE	PT. NIPPON INDOSARI CORPINDO TBK	KOTA MAKASSAR	JL. KIMA X BLOK A NO. 2B - DAYA	90	109.000	9.810.000
CITY SIDE	PT. PUTRA GOWA NIAGA	KOTA MAKASSAR	JL. VETERAN UTARA NO. 106 BONTOALA KOTA MAKASSAR SULAWESI JL. VETERAN UTARA NO. 106 BONTOALA	190	40.000	7.600.000
CITY SIDE	RIDWAN TANDIAWAN	KOTA MAKASSAR	JL. PATENE KOMPLEKS GUDANG PABBENTENGAN	100	40.000	4.000.000
SEA SIDE	RIDWAN TANDIAWAN	KOTA MAKASSAR	JL. BUTUNG NO. 86	3.040	109.000	331.360.000
SEA SIDE	RIDWAN TANDIAWAN	KOTA PALOPO	DOOR PALOPO	50	267.000	13.350.000
SEA SIDE	PT. PRIMATAMA ABADI SENTOSA	KOTA PALOPO	JL. KELAPA (DEPAN PO PIPOSS)	40	267.000	10.680.000
				6.380		595.390.000

LAMPIRAN C

DOKUMENTASI

Mill Sea Side



Mill City Side





UNIVERSITAS ISLAM NEGERI
ALAUDDIN
M A K A S S A R



Nomor : 2848 /Un.06/FST/PP.00.9/09/2017
 Sifat : Penting
 Lamp : -
 Hal : Izin Penelitian
 Untuk Menyusun Skripsi

Makassar, 20 Agustus 2017

Kepada Yth.
 Pimpinan PT. Eastern Pearl Flour Mills

Di-
 Tempat

Assalamu Alaikum Wr. Wb.

Dengan hormat kami sampaikan, bahwa mahasiswa UIN Alauddin Makassar yang tersebut namanya di bawah ini :

Nama	: Hariani
NIM	: 60600113028
Semester	: IX
Fakultas	: Sains & Teknologi UIN Alauddin Makassar
Jurusan	: Matematika
Pembimbing	: 1. Rhenawati Ithas, S.Si., M.Si 2. Muhammad Ridwan, S.Si., M.Si

bermaksud melakukan penelitian dalam rangka penyusunan Skripsi berjudul "Optimalisasi Biaya Transportasi Fendistribusian Tepung Terigu Pada PT.Eastern Pearl Flour Mills" sebagai salah satu syarat penyusunan Studi Akhir Sarjana/S.1. Untuk maksud tersebut kami mengharapkan kiranya kepada mahasiswa yang bersangkutan diberi izin untuk Penelitian di PT. Eastern Pearl Flour Mills

Demikian harapan kami atas perhatian dan keresamannya kami ucapkan terima kasih.

Wassalam



Dekan,

Prof. Dr. H. Arifuddin, M.Ag
 NIP. 19691205 199303 1 001

Tembusan:

1. Ketua Jurusan Matematika Fakultas Sains dan Teknologi UIN Alauddin Makassar
2. Arsip

No. HR-MKS/315/X/2017

9 Oktober 2017

Kepada Yth.
 Bapak Dekan
 Fakultas Sains & Teknologi
 Universitas Islam Negeri Alauddin Makassar
 Di
 Makassar

No.	No. Pokok	Nama	Jurusan
1	60600113028	Hardiani	Matematika

Dengar hormat,

Sehubungan dengan surat Bapak No. 2848/Un.06/FST/PP.00.9/08/2017 tanggal 29 Agustus 2017 perihal permohonan *Permohonan Izin Penelitian*, maka dengan ini disampaikan bahwa permohonan untuk mahasiswa tersebut dapat kami terima untuk melakukan *Penelitian* dengan judul;

"Optimalisasi Biaya Transportasi Pendistribusian Tepung Terigu pada PT Eastern Pearl Flour Mills."

Adapun syarat-syarat yang harus dipenuhi oleh mahasiswa ybs. selama melakukan *Penelitian* pada perusahaan kami, adalah sbb. :

1. Mematuhi semua aturan dan tata-tertib yang berlaku di perusahaan kami.
2. Menjaga pemakaian alat-alat dan perlengkapan kerja milik perusahaan dengan baik.
3. Perusahaan kami tidak menanggung asuransi kecelakaan apabila terjadi pada mahasiswa tersebut selama melakukan penelitian di area perusahaan.
4. Memberikan laporan hasil penelitian akhir sebelum disahkan pihak kampus memasuki ujian dalam bentuk lembar persetujuan hasil penelitian yang akan disahkan oleh departemen terkait di perusahaan kami.

Jika syarat-syarat tersebut di atas dapat dipenuhi, maka mahasiswa ybs. dapat memulai *Penelitian* pada tanggal 10 Oktober 2017 dengan membawa surat persetujuan dari Bapak. Apabila surat persetujuan tersebut tidak kami terima, maka mahasiswa ybs. tidak diperkenankan melakukan *Penelitian*.

Demikian penyampaian kami, atas perhatian Bapak kami ucapkan terima kasih.

Yth. Bapak kami,

 Ida Mulyani Said
 Personnel Assistant Manager



ALAUDDIN
MAKASSAR

KEMENTERIAN AGAMA
UNIVERSITAS ISLAM NEGERI ALAUDDIN MAKASSAR
FAKULTAS SAINS DAN TEKNOLOGI

Kampus I : Jl. Sultan Alauddin No. 53 Makassar ☎ (0411) 868720, Fax. (0411) 864323

Kampus II : Jl. H.M. Yasir Limpo No.36, Romangpolong-Gowa. ☎ 1500063 (0411) 641879, Fax. (0411) 8221400

SURAT PERSETUJUAN

Nomor : *5/63/Un.06/FST/PP.00.9/10/2017*

Yang bertanda tangan di bawah ini :

Nama : Prof. Dr. H. Arifuddin, M.Ag.
NIP : 19691205 199303 1 001
Pangkat/Gol : Pembina Utama Madya/IV/d
Jabatan : Dekan
Unit Kerja : Fakultas Sains dan Teknologi
Instansi : UIN Alauddin Makassar

dengan ini menyatakan bahwa Mahasiswa :

Nama : Hardiani
NIM : 60600113028
Jurusan : Matematika
Fakultas : Sains dan Teknologi
Instansi : UIN Alauddin Makassar

Menyetujui syarat-syarat Peraturan yang berlaku di PT. Eastern Pearl Flour Mills.
Demikian, atas perhatian dan kerjasamanya di ucapkan terima kasih.

Wassalam,

UNIVERSITAS ISLAM NEGERI

ALAUDDIN

MAKASSAR

Prof. Dr. H. Arifuddin, M.Ag.

NIP. 19691205 199303 1 001

Tembusan :

1. Ketua teman Matematika Fak. SAINSTEK UIN Alauddin
2. Arsip

RIWAYAT HIDUP



Hardiani, lahir pada tanggal 10 November 1994. Anak kedua dari dua bersaudara, buah kasih dari pasangan Ayahanda Haruddin dan Ibunda Sanirah. Penulis mulai memasuki jenjang pendidikan pada tahun 2001 di SD Inpres Gontang dan tamat pada tahun 2007. Pada tahun yang sama, penulis melanjutkan ke pendidikan ke SMP Negeri 27 Makassar dan tamat pada tahun 2010. Kemudian melanjutkan pendidikan SMA Negeri 3 Makassar dan tamat pada tahun 2013. Pada tahun 2013 melalui jalur Seleksi Bersama Masuk Perguruan Tinggi Negeri (SBMPTN) penulis lulus masuk perguruan tinggi Universitas Islam Negeri Alauddin Makassar fakultas sains dan teknologi jurusan matematika.

