

**ANALISIS HUBUNGAN SOSIAL ANTAR SUKU BALI DAN JAWA  
(STUDI KASUS PADA MASYARAKAT MARGOMULYO  
DI KABUPATEN LUWU TIMUR)**



Skripsi

Diajukan untuk Memenuhi Salah Satu Syarat Meraih Gelar Sarjana I.Kom  
Jurusan Ilmu Komunikasi pada Fakultas Dakwah dan Komunikasi

UIN Alauddin Makassar

Oleh:

RINI RAHMAWATI

50700113001

UNIVERSITAS ISLAM NEGERI  
**ALAUDDIN**  
M A K A S S A R

**FAKULTAS DAKWAH DAN KOMUNIKASI UNIVERSITAS ISLAM  
NEGERI ALAUDDIN MAKASSAR**

**2017**

## PERNYATAAN KEASLIAN SKRIPSI

Mahasiswa yang bertanda tangan di bawah ini:

Nama : Rini Rahmawati  
NIM : 50700113001  
Tempat/Tgl. Lahir : Margomulyo, 14 Juli 1995  
Jur/Prodi/Konsentrasi : Ilmu Komunikasi  
Fakultas/Program : Dakwah dan Komunikasi  
Alamat : Btn. Gowa Sarana Indah Blok D3 No 6  
Judul : Analisis Hubungan Sosial Antar Suku Bali dan Jawa  
(Studi Kasus pada Masyarakat Margomulyo di  
Kabupaten Luwu Timur)

Menyatakan dengan sesungguhnya dan penuh kesadaran bahwa skripsi ini benar adalah hasil karya sendiri. Jika dikemudian hari terbukti bahwa ia merupakan duplikat, tiruan, plagiat, atau dibuat oleh orang lain, sebagian atau seluruhnya, maka skripsi dan gelar yang diperoleh karenanya batal demi hukum.

Samata-Gowa, 08 Desember 2017

Penyusun,

Rini Rahmawati

NIM: 50700113001

## PERSETUJUAN PEMBIMBING

Pembimbing penulisan skripsi saudara Rini Rahmawati NIM: 50700113001 mahasiswa jurusan Ilmu Komunikasi pada Fakultas Dakwah dan Komunikasi UIN Alauddin Makassar, setelah meneliti dan mengoreksi secara seksama skripsi yang berjudul "Analisis Hubungan Harmonis Antarsuku Bali dan Jawa (studi Kasus pada Masyarakat di Desa Margomulyo Kabupaten Luwu Timur)", memandang bahwa skripsi tersebut telah memenuhi syarat-syarat ilmiah dan dapat disetujui untuk maju ke munaqasyah.

Demikian persetujuan ini diberikan untuk dipergunakan dan diproses lebih lanjut.

Pembimbing I

Samata-Gowa, 05 Oktober 2017  
Pembimbing II

  
Dr. Hj. Haniah, Lc., MA  
NIP. 19710225 200501 2 001

  
Jalaluddin BAsyir, SS., MA  
NUP. 9920100343

UNIVERSITAS ISLAM NEGERI  
ALAUDDIN  
M A K A S S A R

Diketahui oleh:  
An. Dekan  
Pembantu Dekan Bid. Akademik  
dan Pengembangan Lembaga

  
Dr. H. Misbahuddin, M.Ag  
NIP. 19701208 200003 1 003

### PENGESAHAN SKRIPSI

Skripsi yang berjudul, "Analisis Hubungan Sosial Antar Suku Bali dan Jawa (Studi Kasus pada Masyarakat Margomulyo di Kabupaten Luwu Timur)," yang disusun oleh Rini Rahmawati, NIM: 50700113001, mahasiswa Jurusan Ilmu Komunikasi pada Fakultas Dakwah dan Komunikasi UIN Alauddin Makassar, telah diuji dan dipertahankan dalam sidang *munaqasyah* yang diselenggarakan pada hari Kamis, tanggal 16 November 2017 M, bertepatan dengan 28 Safar 1439 H, dinyatakan telah dapat diterima sebagai salah satu syarat untuk memperoleh gelar Sarjana Ilmu Komunikasi (S.I.Kom) Jurusan Ilmu Komunikasi Fakultas Dakwah dan Komunikasi Universitas Islam Negeri Alauddin Makassar.

Samata-Gowa, 16 November 2017 M.  
28 Safar 1439 H

### DEWAN PENGUJI:

Ketua	: Ramsiah Tasruddin, S.Ag., M.Si	(.....)
Sekretaris	: Haidir Fitra Siagian, S.Sos., M.Si., Ph. D	(.....)
Munaqisy I	: Dr. Hj. Radhiah AP, M.Si.,	(.....)
Munaqisy II	: Dr. Rosmini, M.Th.I.,	(.....)
Pembimbing I	: Dr. Hj. Haniah, Lc., MA.,	(.....)
Pembimbing II	: Jalaluddin Basyir, SS., MA	(.....)

Diketahui oleh:

Dekan Fakultas Dakwah dan Komunikasi  
UIN Alauddin Makassar,

Dr. H. Abd. Rasyid Masri, M.Pd., M.Si., M.M.  
NIP. 19690827 199603 1 004



## KATA PENGANTAR

بِسْمِ اللَّهِ الرَّحْمَنِ الرَّحِيمِ

Segala Puji milik Allah SWT, dengan segala nikmat-Nya sempurnalah segala kebaikan dan dengan pertolongan-Nya tercapailah segala tujuan. Dialah yang memberi kemudahan dan memberikan rahmat-Nya sehingga akhirnya penulis mampu menyelesaikan penyusunan skripsi ini. Salawat serta salam semoga tercurahkan kepada suri tauladan kita Nabi Muhammad Saw, keluarganya, sahabat dan orang-orang yang mengikuti ajarannya hingga akhir pembalasan tiba.

Dalam penyusunan skripsi ini, penyusun menyadari sepenuhnya bahwa selesainya skripsi ini bukan karena kemampuan penulis semata, melainkan berkat bantuan, pengarahan, bimbingan dan beberapa sumbangan pemikiran dari berbagai pihak baik secara langsung maupun secara tidak langsung, sehingga dalam kesempatan ini penulis tidak lupa mengucapkan terimakasih dan penghargaan yang setinggi-tingginya kepada:

1. Prof. Dr.Musafir Pababbari, M.Si., rektor Universitas Islam Negeri Alauddin Makassar beserta para wakil rektor UIN Alauddin Makassar.
2. Dr.H.Abd. Rasyid Masri, M.Pd.,M.Si.,M.M., dekan Fakultas Dakwah dan Komunikasi beserta wakil dekan I, Dr.H. Misbahuddin, M.Ag., wakil dekan II, Dr.H. Mahmuddin, M.Ag., wakil dekan III, Dr. Nur Syamsiah, M.Pd.I.,

atas segala fasilitas yang diberikan dan dengan dorongan, bimbingan dan nasehat kepada penulis.

3. Ramsiah Tasruddin, S.Ag.,M.Si., ketua jurusan dan Haidir Fitra Siagian, M.Si.,Ph.D., sekretaris Jurusan Ilmu Komunikasi yang telah banyak memberikan arahan dan bimbingan selama penulis menempuh perkuliahan.
4. Dr. Hj. Haniah, Lc.,MA., sebagai pembimbing pertama dan Jalaluddin Basyir,SS., sebagai pembimbing kedua yang telah banyak memberikan bimbingan, saran dan kritikan serta dorongan selama penyusunan skripsi ini.
5. Dr. Hj. Radhiah AP,M.Si., sebagai penguji pertama dan Dr. Rosmini, M.Th.I., sebagai penguji kedua yang telah memberikan saran dan kritiknya demi perbaikan skripsi ini.
6. Seluruh Dosen yang telah memberikan ilmunya kepada penulis hingga penulis dapat menyelesaikan masa studi.
7. Keluarga tercinta, Ayahanda Mujiono sebagai panutan dan teladan penulis yang selalu mendedikasikan hasil jerih payahnya demi pendidikan anak tercintanya, Ibunda tersayang Winarti sebagai penasihat dan penyejuk hati penulis saat mengalami masalah dan memberikan solusi terbaik demi kemajuan penulis dan Kakak tergagah Rudi Atmoko sebagai penyemangat penulis yang selalu memotivasi penulis serta menghibur dalam keadaan yang penat.



8. Seluruh Civitas Akademika Fakultas Dakwah dan Komunikasi, Ilmu Komunikasi UIN Alauddin Makassar terkhusus mahasiswa Ilmu Komunikasi angkatan 2013. Terima kasih atas semuanya.
9. Kepada teman-teman tercinta penulis yang selama ini menemani memberi motivasi serta berjuang bersama, menghadapi masalah dan rintangan yang ada, dan menjadi tempat keluh kesah penulis, terutama teruntuk sahabat tersayang Andini Nurmawati, Zakiah Nur Khalidah, dan Rahmaniar T.
10. Kepada kakanda Abdul Ghofur, yang banyak membantu dan memberikan semangat serta motivasi dalam menyelesaikan studi penulis.
11. Dan semua pihak yang ikut berpartisipasi dalam penulisan skripsi ini.

Akhirnya dengan bantuan semua pihak, penulis dapat menyelesaikan skripsi ini. Semoga penelitian ini dapat bermanfaat terutama bagi penulis sendiri, dan juga bagi pembaca, amin.

***Wassalamu Alaikum Warahmatullahi Wa Barakatuh***

Gowa, Oktober 2017

Penyusun,

(Rini Rahmawati)

## DAFTAR ISI

KATA PENGANTAR .....	i
DAFTAR ISI.....	ii
DAFTAR TABEL.....	iii
ABSTRAK .....	iv
BAB I PENDAHULUAN.....	
A. Latar Belakang Masalah.....	1
B. Fokus Penelitian dan Deskripsi Fokus .....	5
C. Rumusan Masalah .....	7
D. Kajian Pustaka atau Penelitian Terdahulu.....	7
E. Tujuan Dan Kegunaan Penelitian.....	11
BAB II TINJAUAN TEORETIS .....	
A. Tinjauan Komunikasi Antarbudaya .....	13
B. Tinjauan Hubungan Sosial .....	19
C. Konsep Suku atau Etnik.....	25
D. Teori Konstruksi Realitas Atas Sosial.....	27
E. Perspektif Islam Terhadap Hubungan Manusia .....	31
BAB III METODOLOGI PENELITIAN.....	
A. Jenis Dan Lokasi Penelitian .....	34
B. Pendekatan Penelitian .....	34
C. Teknik Pengumpulan Data.....	35
D. Sumber Data.....	35
E. Instrumen Penelitian.....	36
F. Analisis Data .....	36
BAB IV HASIL DAN PEMBAHASAN .....	
A. Deskripsi Lokasi Penelitian.....	38
B. Pola Interaksi Antara Suku Bali dan Suku Jawa.....	58
C. Hubungan Harmonis Antara Suku Bali dan Jawa dalam Menjelaskan Identitas Masing-Masing.....	63



BAB V PENUTUP.....	
A. Kesimpulan .....	74
B. Implikasi penelitian.....	75
DAFTAR PUSTAKA .....	
LAMPIRAN.....	
RIWAYAT HIDUP.....	

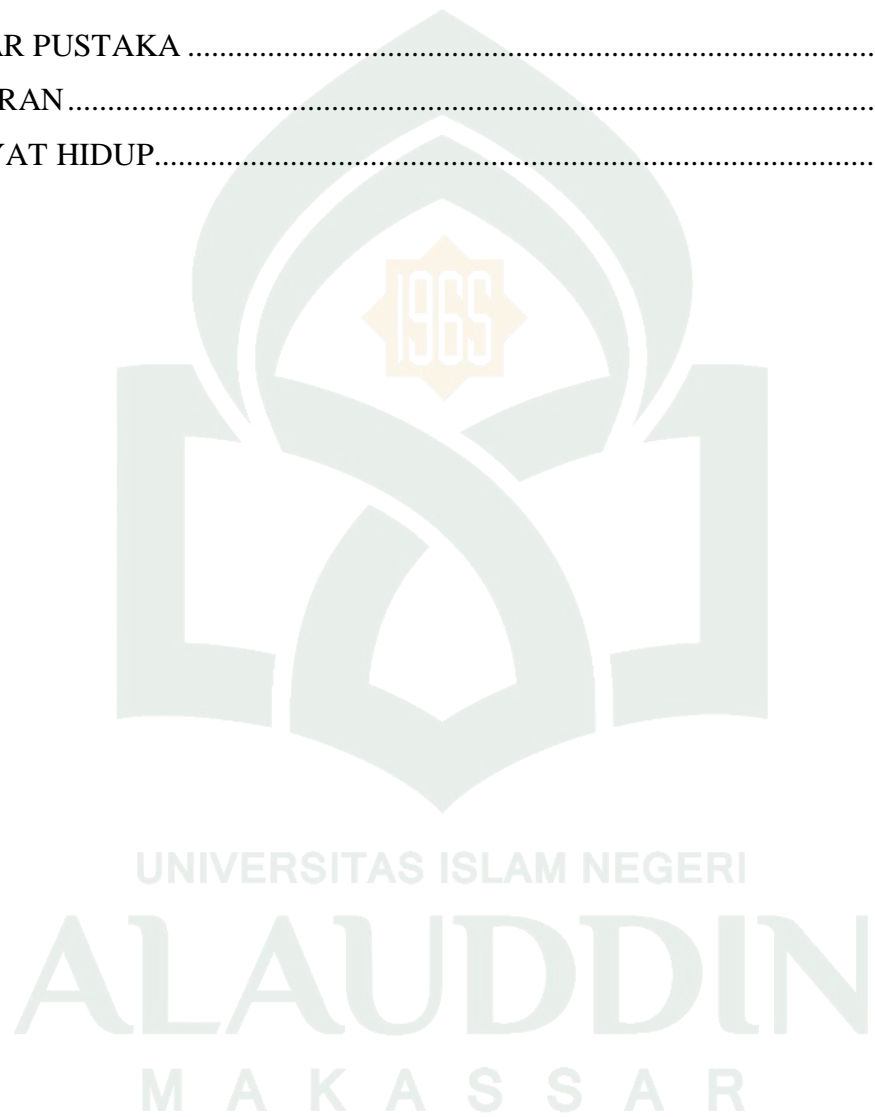

## DAFTAR TABEL

Tabel 1.1 Perbandingan Penelitian yang Relevan .....	8
Tabel 1.2 Perbandingan Jumlah Pemeluk Agama di Desa Margomulyo .....	40
Tabel 1.3 Presentase Suku Bali dan Jawa di Desa Margomulyo .....	40
Tabel 1.4 Perbandingan dan Jumlah Mata Pencaharian Masyarakat di Desa Margomulyo.....	42
Tabel 1.5 Nama Dusun dan Jumlah RT yang ada di Desa Margomulyo.....	47
Tabel 1.6 Perbandingan Jumlah Penduduk Laki-Laki dan Perempuan di Desa Margomulyo.....	48

## PEDOMAN TRANSLITERASI DAN SINGKATAN

### 1. *Transliterasi Arab-Latin*

Daftar huruf bahasa Arab dan Transliterasinya ke dalam huruf Latin dapat dilihat pada tabel berikut :

#### 1. **Konsonan**

Huruf Arab	Nama	Huruf Latin	Nama
ا	Alif	tidak dilambangkan	tidak dilambangkan
ب	Ba	b	Be
ت	Ta	t	Te
ث	Sa	s	es (dengan titik di atas)
ج	Jim	j	Je
ح	Ha	h	ha (dengan titik di bawah)
خ	Kha	kh	ka dan ha
د	Dal	d	De
ذ	Zal	z	zet (dengan titik di atas)
ر	Ra	r	Er
ز	Zai	z	Zet
س	Sin	s	Es
ش	Syin	sy	es dan ye
ص	Sad	s	es (dengan titik di bawah)
ض	Dad	d	de (dengan titik di bawah)
ط	Ta	t	te (dengan titik di bawah)
ظ	Za	z	zet (dengan titik di bawah)
ع	'ain	'	apostrof terbalik

غ	Gain	g	Ge
ف	Fa	f	Ef
ق	Qaf	q	Qi
ك	Kaf	k	Ka
ل	Lam	l	El
م	Mim	m	Em
ن	Nun	n	En
و	Wau	w	We
ه	Ha	h	Ha
ء	hamzah	'	Apostrof
Y	Ya		Ye

Hamzah (ء) yang terletak di awal kata mengikuti vokalnya tanpa diberi tanda apa pun. Jika ia terletak di tengah atau di akhir, maka ditulis dengan tanda (').

## 2. *Vokal*

Vokal bahasa Arab, seperti vokal Bahasa Indonesia, terdiri atas vokal tunggal atau menoftong dan vokal rangkap atau diftong.

Vokal tunggal Bahasa Arab yang lambangnya berupa tanda atau harakat, transliterasinya sebagai berikut :

Tanda	Nama	Huruf Latin	Nama
اَ	<i>fathah</i>	a	a
اِ	<i>kasrah</i>	i	i
اُ	<i>dammah</i>	U	u

Vokal rangkap bahasa Arab yang lambangnya berupa gabungan antara harakat dan huruf, transliterasinya berupa gabungan huruf, yaitu :

Tanda	Nama	Huruf Latin	Nama
ئِ	<i>fathah dan yaa'</i>	Ai	a dani
وِ	<i>fathah dan wau</i>	Au	a dan u

Contoh:

كَيْفَ : *kaifa*

هَوَّلَ : *haulā*

### 3. Maddah

Maddah atau vocal panjang yang lambangnya berupa harakat dan huruf, transliterasinya berupa huruf dan tanda, yaitu :

Harakat dan Huruf	Nama	Huruf dan Tanda	Nama
أ...   آ...	Fathah dan alif atau yaa'	a	a dan garis di atas
ى	Kasrah dan yaa'	i	i dan garis di atas
وِ	Dhammmah dan waw	u	u dan garis di atas

Contoh:

مَاتَ : *maata*

رَمَى : *ramaa*

قِيلَ : *qiila*

يَمُوتُ : *yamuutu*

#### 4. *Taa' marbuutah*

Transliterasi untuk *taa' marbuutah* ada dua, yaitu *taa' marbuutah* yang hidup atau mendapat *harakat fathah, kasrah, dan dhammah*, transliterasinya adalah [t]. sedangkan *taa' marbuutah* yang mati atau mendapat *harakat sukun*, transliterasinya adalah [h].

Kalau pada kata yang berakhir dengan *taa' marbuutah* diikuti oleh kata yang menggunakan kata sedang al- serta bacaan kedua kata tersebut terpisah, maka *taa' marbuutah* itu ditransliterasikan dengan ha [h].

Contoh :

الأَطْفَالِ رَوْضَةٌ : *raudah al- atfal*

الْفَائِضَةُ الْمَدِينَةُ : *al- madinah al- fadilah*

الْحِكْمَةُ : *al-hikmah*

#### 5. *Syaddah (Tasydid)*

*Syaddah* atau *tasydid* yang dalam sistem tulisan Arab dilambangkan dengan sebuah tanda *tasydid* ( َ ), dalam transliterasi ini dilambangkan dengan perulangan huruf (konsonan anda) yang diberi tandasyaddah.

Contoh :

رَبَّنَا : *rabbanaa*

نَجَّيْنَا : *najjainaa*

الْحَقُّ : *al- haqq*



نُعْمٌ : *nu''ima*

عُدُوٌّ : *'aduwwun*

Jika huruf *ى* ber-*tasydid* di akhir sebuah kata dan didahului oleh huruf kasrah (*يِ*) maka ia ditransliterasikan sebagai huruf *maddah* menjadi *i*.

Contoh :

عَلِيٌّ : 'Ali (bukan 'Aliyyatau 'Aly)

عَرَبِيٌّ : 'Arabi (bukan 'Arabiyyatau 'Araby)

## 6. Kata Sandang

Kata sandang dalam sistem tulisan Arab dilambangkan dengan huruf *ال* (*alif lam ma'arifah*). Dalam pedoman transliterasi ini, kata sandang ditransliterasikan seperti biasa, *al-*, baik ketika ia diikuti oleh huruf *syamsiyah* maupun huruf *qamariyah*. Kata sandang tidak mengikuti bunyi huruf langsung yang mengikutinya. kata sandang ditulis terpisah dari kata yang mengikutinya dan dihubungkan dengan garis mendatar (-).

Contoh :

الشَّمْسُ : *al-syamsu* (bukan *asy-syamsu*)

الزَّلْزَلَةُ : *al-zalزالah* (*az-zalزالah*)

الْفَلْسَفَةُ : *al-falsafah*

الْبِلَادُ : *al-bilaadu*

## 7. Hamzah

Aturan transliterasi huruf hamzah menjadi apostrof (') hanya berlaku bagi hamzah yang terletak di tengah dan akhir kata. Namun, bila hamzah terletak di awal kata, ia tidak dilambangkan, karena dalam tulisan Arab ia berupa alif.

Contoh :

تَأْمُرُونَ : *ta'muruuna*

النَّوْغُ : *al-nau'*

شَيْءٌ : *syai'un*

أَمْرٌ : *umirtu*

### **8. Penulisan Kata Bahasa Arab Yang Lazim Digunakan Dalam Bahasa Indonesia**

Kata, istilah atau kalimat Arab yang ditransliterasi adalah kata, istilah atau kalimat yang belum dibakukan dalam Bahasa Indonesia. Kata, istilah atau kalimat yang sudah lazim dan telah menjadi bagian dari perbendaharaan bahasa Indonesia, atau sering ditulis dalam tulisan Bahasa Indonesia, atau lazim digunakan dalam dunia akademik tertentu, tidak lagi ditulis menurut cara transliterasi di atas. Misalnya, kata Al-Qur'an (dari *Al-Qur'an*), al-hamdulillah, dan munaqasyah. Namun, bila kata-kata tersebut menjadi bagian dari satu rangkaian teks Arab, maka harus ditransliterasi secara utuh. Contoh :

*Fizilaal Al-Qur'an*

*Al-Sunnah qabl al-tadwin*

### **9. Lafz al- Jalaalah (الله)**

Kata "Allah" yang didahului partikel seperti huruf *jar* dan huruf lainnya atau berkedudukan sebagai *mudaafilaih* (frasa nominal), ditransliterasi tanpa huruf hamzah.

Contoh :

دِينُ اللَّهِ *diinullah* بِاللَّهِ *billaah*

Adapun taamarbuutah di akhir kata yang disandarkan kepada *lafz al-jalaalah*, ditransliterasi dengan huruf [t]. contoh :

*hum fi rahmatillaah*

### **10. Huruf Kapital**

Walau sistem tulisan Arab tidak mengenal huruf capital (*All Caps*), dalam transliterasinya huruf-huruf tersebut dikenai ketentuan tentang penggunaan huruf capital berdasarkan pedoman ajaran Bahasa Indonesia yang berlaku (EYD). Huruf kapital, misalnya, digunakan untuk menuliskan huruf awal nama diri (orang, tempat, bulan) dan huruf pertama pada permulaan kalimat. Bila nama diri didahului oleh kata sandang (al-), maka yang ditulis dengan huruf kapital tetap huruf awal nama diri tersebut, bukan huruf awal kata sandangnya. Jika terletak pada awal kalimat, maka huruf A dari kata sandang tersebut menggunakan huruf capital (Al-). Ketentuan yang sama juga berlaku untuk huruf awal dari judul referensi yang didahului oleh kata sandang al-, baik ketika ia ditulis dalam teks maupun dalam catatan rujukan (CK, DP, CDK, dan DR).  
contoh:

*Wa ma muhammadun illaa rasul*

*Inna awwala baitin wudi' alinnasi lallazii bi bakkata mubarakan*

*Syahru ramadan al-lazii unzila fih al-Qur'a*

Nazir al-Din al-Tusi

Abu Nasr al-Farabi

Al-Gazali

Al-Munqiz min al-Dalal

Jika nama resmi seseorang menggunakan kata ibnu (anak dari) dan Abu (bapak dari) sebagai nama kedua terakhirnya, maka kedua nama terakhir itu

harus disebutkan sebagai nama akhir dalam daftar pustaka atau daftar referensi.

Contoh:

Abu Al-Wafid Mummad Ibn Rusyd, ditulis menjadi: Ibnu Rusyd, Abu Al-Walid Muhammad (bukan : rusyd, abu al-walid Muhammad ibnu)  
 Nasr Hamid Abu Zaid, ditulis menjadi: Abu Zaid, Nasr Hamid (bukan: Zaid, Nasr Hamid Abu)

### 11. *Daftar Singkatan*

Beberapa singkatan yang dilakukan adalah :

swt.	= <i>subhanallahu wata'ala</i>
saw.	= <i>sallallahu 'alaihi wasallam</i>
r.a	= <i>radiallahu 'anhu</i>
H	= Hijriah
M	= Masehi
QS.../...4	= QS Al-Baqarah/2:4 atau QS Al-Imran/3:4
HR	= Hadis Riwayat

## ABSTRAK

**Nama : Rini Rahmawati**

**Nim : 50700113001**

**Fak/Jur : Dakwah dan Komunikasi / Ilmu Komunikasi**

**Judul Skripsi : “Analisis Hubungan Sosial Antar Suku Bali dan Jawa (Studi Kasus pada Masyarakat di Desa Margomulyo)**

---

Penelitian ini berjudul “Analisis Hubungan Sosial Antar Suku Bali dan Jawa (Studi Kasus pada Masyarakat di Desa Margomulyo)” menggunakan dua rumusan masalah yaitu, “Bagaimana pola interaksi antara suku Bali dan Jawa di Desa Margomulyo dalam membangun hubungan harmonis?” Bagaimana hubungan harmonis antar suku Bali dan Jawa dalam menjelaskan identitas mereka masing-masing?”. Berdasarkan pada rumusan masalah tersebut, penelitian ini bertujuan untuk memaparkan Pola interaksi antara suku Bali dan Jawa di Desa Margomulyo dalam membangun hubungan harmonis dan menggambarkan Hubungan harmonis antar suku Bali dan Jawa dalam menjelaskan identitas mereka masing-masing.

Jenis penelitian ini yaitu studi kasus, dengan menggunakan pendekatan kualitatif. Sumber data yang digunakan yaitu sumber primer yaitu informasi yang bersumber dari pengamatan langsung ke lokasi penelitian dengan cara observasi dan wawancara. Sedangkan sumber skunder yaitu data yang diperoleh dari dokumentasi dan observasi langsung. Pengumpulan data dilakukan melalui dokumentasi, observasi dan wawancara.

Hasil penelitian menunjukkan Hubungan sosial antar suku Bali dan Jawa di Desa Margomulyo berjalan dengan baik, pola interaksi yang ada yaitu pola horizontal dimana suku Bali maupun Jawa memiliki kesetaraan dalam berbagi informasi, perencanaan kerja dan berbagai aktivitas sehari-hari. Masing-masing sukupun tetap menjaga identitasnya masing-masing, antar suku saling menghargai dan menghormati kebebasan menunjukkan identitasnya baik dari suku Bali maupun Jawa dalam hubungan yang juga tetap harmonis hingga saat ini.

Implikasi penelitiannya yaitu masyarakat dan pemerintah bekerjasama dalam mempertahankan hubungan sosial yang telah terjalin baik sejak dahulu hingga sekarang, sehingga terciptanya rasa aman dan nyaman dalam lingkungan masyarakat meskipun berada dalam keberagaman suku.

# BAB I

## PENDAHULUAN

### *A. Latar Belakang*

Manusia adalah makhluk sosial yang memerlukan hubungan dengan orang lain, manusia selalu ingin mendapatkan perhatian di antara sesama dan kelompoknya. Hal ini menjadi daya tarik peneliti untuk menggali informasi dan menganalisis hubungan sosial antar suku Bali dan Jawa yang pada hakikatnya memiliki perbedaan. Menyatakan sebuah perbedaan dalam lingkungan keseharian itu bukanlah hal yang mudah, kesalahan kecil seperti cara berbicara dapat menimbulkan sebuah konflik yang mungkin akan berujung suatu perpecahan. Menempatkan sebuah perbedaan dalam suatu kelompok, desa atau lingkungan perlu ditanamkan rasa toleransi yang tinggi. Selain itu, diskriminasi asal-usul, status sosial dan agama harus diminimalisir guna menciptakan sebuah keharmonisan dalam suatu lingkungan.

Suku bali dan jawa tersebar di Nusantara ini karena kondisi kepadatan penduduk, lahan sektor pertanian yang semakin sempit dan kurangnya lapangan kerja di wilayah asli yaitu pulau Bali dan Jawa yang membuat sebagian penduduknya memutuskan untuk melakukan transmigrasi.

Transmigrasi adalah perpindahan penduduk dari suatu daerah yang padat penduduknya ke daerah yang jarang penduduknya dalam batas negara sebagai suatu kebijakan nasional untuk mencapai keseimbangan penduduk yang merata (Heeren, 1979: 6).

Perpindahan penduduk dari pulau Bali dan Jawa menjadi cerita yang sangat menarik dimana masyarakat di tempatkan dalam daerah-daerah yang luas dan masih banyak kawasan-kawasan hutan belantara. Pada masa pemerintahan orba (Orde



Baru) pada kisaran tahun 1980-1985 pembagian wilayah kecamatan dan pemekaran desa dilakukan pemerintah pada saat itu, hingga terbentuknya Desa Margomulyo yang terletak di Kecamatan Tomoni Timur Kabupaten Luwu Timur. Desa Margomulyo memiliki wilayah seluas 5,046Km<sup>2</sup> yang kini berpenduduk 2.530 jiwa pada data Juli 2016, suku Bali berjumlah sekitar 30% dan suku Jawa sekitar 70% (Cholil, 2016, 1: 12).

Awal mula terbentuknya Desa Margomulyo menjadi cerita yang menarik dalam lingkungan masyarakat setempat hingga saat ini, namun hal yang mendasari masalah yang diangkat peneliti adalah bagaimana perbedaan hidup dalam suatu lingkungan masyarakat yang kesehariannya melakukan aktivitas bersama. Perbedaan dari suku bangsa, asal usul, dan agama menjadi alasan kuat bagaimana sebuah desa berusaha menciptakan sebuah keharmonisan di dalamnya tanpa menghiraukan perbedaan itu sendiri. Yang paling kuat terlihat oleh peneliti yaitu terletak pada perbedaan sukunya, suku Bali yang menjadi minoritas dan suku Jawa yang menjadi mayoritas di dalamnya.

Suku atau etnik adalah himpunan manusia karena kesamaan ras, agama, asal usul bangsa ataupun kombinasi dari kategori tersebut yang terikat pada sistem nilai budaya. Sedangkan menurut ensiklopedia indonesia etnik berarti kelompok sosial dalam sistem sosial atau kebudayaan yang memiliki arti atau kedudukan tertentu karena keturunan, adat, agama, bahasa, dan sebagainya.

Bagian yang terlihat paling menonjol yakni, baik dari suku Bali dan Jawa masing-masing memiliki kebiasaan, budaya dan juga etika serta ciri khas masing-masing. Sebuah realitas hubungan sosial yang unik dengan unsur-unsur budaya yang berbeda membaaur dalam kurun waktu yang cukup lama, dan melewati berbagai

kondisi. Hubungan sosial yang terjalin di dalamnya tercipta bukan hanya karena faktor tempat ,namun juga dari sektor pertanian, lingkungan (seperti gotong royong), pendidikan dan kegiatan lainnya. Masyarakat dari suku Bali dan Jawa saling membaaur satu sama lain, bertegur sapa serta bekerja sama sudah menjadi pemandangan yang biasa, namun tidak dipungkiri suku Jawa yang menjadi mayoritas mungkin saja memiliki naluri kekuasaan dan hak istimewa, naluri manusia sebagai makhluk yang ingin berkuasa menjadi pertimbangan apakah kehidupan sosial yang terlihat biasa saja memungkinkan adanya suatu konflik yang tidak terlihat dan muncul dalam masyarakat yang pada dasarnya memiliki latar belakang suku yang berbeda.

Hubungan manusia sebagai makhluk sosial yang di dalamnya terdapat berbagai macam perbedaan karakter,suku,bahasa dan juga kebiasaan antara individu atau kelompok masyarakat dijelaskan :

Dalam QS Al- Hujarat/49: 13

يَا أَيُّهَا النَّاسُ إِنَّا خَلَقْنَاكُمْ مِنْ ذَكَرٍ وَأُنْثَىٰ وَجَعَلْنَاكُمْ شُعُوبًا وَقَبَائِلَ لِتَعَارَفُوا إِنَّ أَكْرَمَكُمْ عِنْدَ اللَّهِ أَتَقَىٰكُمْ إِنَّ اللَّهَ عَلِيمٌ خَبِيرٌ ۝ ١٣

Terjemahnya:

Hai manusia, sesungguhnya kami menciptakan kamu dari seorang laki-laki dan seorang perempuan dan menjadikan kamu berbangsa-bangsa dan bersuku-suku supaya kamu saling kenal-mengenal. Sesungguhnya orang yang paling mulia diantara kamu disisi Allah ialah orang yang paling takwa diantara kamu. Sesungguhnya Allah maha mengetahui lagi maha mengenal (Departemen Agama RI, 1995: 847).

Ayat tersebut diatas menerangkan bahwa Allah menciptakan manusia dengan berbagai suku bangsa, budaya dan agama. Oleh karena itu, dengan adanya perbedaan tersebut maka manusia saling mengenal satu sama lain. Keberagaman agama, suku dan etnik dalam lingkungan bermasyarakat, sebagai makhluk sosial hubungan

persaudaraan haruslah terjalin dengan baik tanpa memandang perbedaan yang ada, baik itu individu atau antar kelompok masyarakat.

Lebih diperkuat lagi dalam sebuah hubungan sosial dapat terjalin dengan harmonis dikarenakan kegiatan silaturahmi yang tetap terjaga, seperti yang sudah di jelaskan dalam :

QS. An-Nisaa/4:1:

يَا أَيُّهَا النَّاسُ اتَّقُوا رَبَّكُمُ الَّذِي خَلَقَكُمْ مِنْ نَفْسٍ وَاحِدَةٍ وَخَلَقَ مِنْهَا زَوْجَهَا وَبَثَّ  
مِنْهُمَا رِجَالًا كَثِيرًا وَنِسَاءً وَاتَّقُوا اللَّهَ الَّذِي تَسَاءَلُونَ بِهِ وَالْأَرْحَامَ إِنَّ اللَّهَ كَانَ  
عَلَيْكُمْ رَقِيبًا ۝۱

Terjemahnya :

Hai sekalian manusia, bertakwalah kepada Tuhan-mu yang telah menciptakan kamu dari diri yang satu, dan dari padanya Allah menciptakan isterinya; dari pada keduanya Allah mengembangbiakan laki-laki dan perempuan dalam jumlah yang banyak dan bertakwalah kepada Allah yang dengan (mempergunakan) nama-Nya kamu saling meminta satu sama lain, dan (peliharalah) hubungan silaturahmi. Sesungguhnya Allah selalu Menjaga dan mengawasi kamu (Departemen Agama RI, 1995: 114).

Memutuskan silaturahmi termasuk perbuatan yang mendapat peringatan dari Allah Swt. Dalam beberapa ayat Al-Qur'an , termasuk ayat pertama surah An-Nisaa telah memperingatkan manusia bukan hanya umat islam. Ayat ini telah memerintahkan manusia untuk bertakwa, dan larangan untuk tidak memutuskan silaturahmi.

Perbedaan dalam suatu masyarakat atau kelompok sering disandingkan dengan konflik yang muncul di dalamnya. Apalagi ketika perbedaan tersebut terlihat sangat jelas seperti perbedaan suku dan agama atau kepercayaan. Sehingga perlu dilakukannya analisis lebih mendalam mengenai hubungan sosial yang terjalin di dalamnya guna mengetahui konflik-konflik yang sudah terjadi atau yang mungkin akan terjadi.

Hubungan sosial antar suku di Desa Margomulyo terjalin dengan baik namun harus di kaji lebih dalam lagi mengenai hal-hal yang mendasari hubungan sosial yang baik diantaranya, serta penanganan konflik yang tepat hingga tidak menimbulkan permusuhan antara kedua belah suku.

## ***B. Fokus Penelitian dan Deskripsi Fokus***

### **1. Fokus Penelitian**

Penelitian ini berjudul “Analisis Hubungan Sosial Antar Suku Bali dan Jawa (Studi Kasus Pada Masyarakat Margomulyo di Kabupaten Luwu Timur)”. Penelitian ini adalah penelitian lapangan dengan jenis penelitian interpretif kualitatif, maka penelitian ini difokuskan pada Analisis Hubungan Sosial Antar Suku Bali dan Jawa pada masyarakat Margomulyo Kabupaten Luwu Timur.

### **2. Deskripsi Fokus**

Berdasarkan pada fokus penelitian dari judul tersebut diatas, dapat dideskripsikan berdasarkan substansi suatu permasalahan oleh karena itu penulis memberikan deskripsi fokus sebagai berikut :

#### **a. Analisis**

Analisis adalah aktivitas yang memuat sejumlah kegiatan seperti mengurai, membedakan, memilih sesuatu untuk digolongkan dan dikelompokkan kembali menurut kriteria tertentu kemudian dicari kaitannya dan ditafsirkan maknanya. Analisis juga dapat diartikan sebagai kemampuan memecahkan atau menguraikan suatu materi atau informasi menjadi komponen-komponen yang lebih kecil sehingga lebih mudah dipahami. Jadi, dapat disimpulkan bahwa analisis adalah sekumpulan aktivitas dan proses. Salah satu bentuk analisis adalah merangkum sejumlah besar data yang masih mentah menjadi informasi yang dapat diinterpretasikan.

**b. Hubungan Sosial**

Hubungan sosial adalah hubungan timbal balik antara individu yang satu dengan yang yang lainnya, yang saling mempengaruhi dan didasarkan pada kesadaran guna untuk saling tolong menolong.

**c. Suku**

Adalah kelompok yang diakui oleh masyarakat dan oleh kelompok suku itu sendiri sebagai suatu kelompok yang tersendiri. Istilah suku dengan demikian bukan hanya menyangkut kelompok-kelompok ras, melainkan juga menyangkut kelompok-kelompok lain yang memiliki asal muasal yang sama, dan mempunyai kaitan satu sama lain dalam segi agama, bahasa, kebangsaan, asal daerah atau gabungan antara faktor yang satu dengan faktor yang lainnya.

**d. Masyarakat Margomulyo**

Secara umum masyarakat adalah sekelompok orang yang membentuk sebuah sistem semi tertutup (semi terbuka), dimana sebagian besar interaksi adalah antara individu-individu yang berada dalam kelompok tersebut. Begitu pula masyarakat Margomulyo adalah sekelompok manusia yang memiliki pemikiran, perasaan,serta sistem/aturan yang sama dan hidup saling tergantung satu sama lain. Masyarakat margomulyo merupakan masyarakat yang kehidupan umumnya ditunjang dari sektor pertanian, sehingga sebagian besar dari penduduknya berprofesi sebagai petani/buruh tani. Setiap masyarakat memiliki karakteristik masing-masing disetiap wilayah, begitu pula dengan masyarakat Margomulyo, dimana tingkat toleransi dari perbedaan agama,suku dan budaya di dalamnya sangat terlihat seperti berkunjung ke rumah warga berlainan agama dan suku pada hari-hari besar menjadi hal yang lumrah.

### **C. Rumusan Masalah**

1. Bagaimana pola interaksi antara suku Bali dan Jawa di Desa Margomulyo dalam membangun hubungan harmonis?
2. Bagaimana hubungan harmonis antar suku Bali dan Jawa dalam menjelaskan identitas mereka masing-masing?

### **D. Kajian Pustaka atau Penelitian Terdahulu**

Dalam melakukan persiapan penelitian, maka peneliti melakukan berbagai kajian pustaka untuk mencari referensi yang relevan dengan penelitian yang akan diteliti untuk dijadikan sebagai bahan perbandingan diantaranya :

1. Dalam kajian pustaka ini, peneliti menemukan skripsi Siti Huzaimah dari fakultas Ushuludhin dan Pemikiran Islam, Universitas Islam Negeri Sunan Kalijaga Yogyakarta pada tahun 2015 dengan judul “Interaksi Sosial Transmigran Suku Jawa Dengan Penduduk Pribumi Lampung di Kampung Bumi Putra Lampung” penelitian ini membahas tentang pola interaksi antara masyarakat pendatang(transmigran) suku Jawa dengan penduduk asli yang berada di daerah tersebut dan juga melihat kehidupan sosial yang terjadi di dalamnya. Kehidupan sosial dan interaksi di daerah tersebut berjalan cukup baik dengan tidak timbulnya permasalahan atau konflik antara suku Jawa sebagai pendatang dan masyarakat Lampung sebagai penduduk pribumi. Jenis penelitian ini adalah penelitian deskriptif kualitatif dengan metode kualitatif. Adapun teknik pengumpulan data yang digunakan yaitu teknik observasi dan teknik wawancara (Huzaimah,2015: 20).

2. Skripsi Irfan, dari Fakultas Dakwah dan Komunikasi, Universitas Islam Negeri Alauddin Makassar pada tahun 2015 dengan judul “Harmonisasi Hubungan Sosial Antar Suku di Desa Patila Kecamatan Tana Lili Kabupaten Luwu Utara(Suatu



Pendekatan Sosiologi)” penelitian ini membahas tentang hubungan sosial yang dilihat dari harmonisasi dalam keberagaman suku atau etnik. Adapun suku atau etnik yang ada di dalamnya yaitu suku bugis, toraja dan jawa, penelitian ini lebih melihat hubungan sosial dari ikatan harmonis yang sudah tercipta sebelumnya. Jenis penelitian ini adalah penelitian deskriptif kualitatif dengan pendekatan sosiologi dan pendekatan komunikasi. Adapun teknik pengumpulan data yang digunakan yaitu teknik observasi, dokumentasi dan wawancara (Irfan,2015: 27).

3. Skripsi Gusti Zaldi Arif Dian, dari Fakultas Keguruan dan Ilmu Pendidikan, Universitas Lampung pada tahun 2010 dengan judul “Analisis Hubungan Sosial Budaya Antara Penduduk Asli dengan Penduduk Pendetang di Desa Bagelen Kecamatan Gedong-Tataan Kabupaten Pesawaran”. Penelitian ini membahas tentang kurang harmonisnya hubungan sosial antara penduduk asli dengan penduduk pendatang, dimana terjadi perbedaan sikap dan sosial budaya antara penduduk pendatang dengan penduduk asli. Jenis penelitian ini adalah penelitian kualitatif dengan metode deskriptif, adapun teknik pengumpulan data yang digunakan yaitu teknik kepustakaan, observasi, dokumentasi, dan wawancara (Dian,2010: 40).

**Tabel 1.1 Perbandingan Penelitian Yang Relevan**

<b>Penelitian Terdahulu</b>	
Judul penelitian 1: “Interaksi Sosial Transmigran Suku Jawa dengan Penduduk Pribumi Lampung di Kampung Bumi Putra Lampung”	
Oleh: Siti Huzaimah, Fakultas Ushuludhin dan Pemikiran Islam, Universitas Islam Negeri Sunan Kalijaga Yogyakarta 2015	
Lokasi	Kabupaten Blambangan Umpu Way Kanan, Lampung
Jenis Penelitian	Deskriptif Kualitatif
Pendekatan Penelitian	Kualitatif

Teknik Pengumpulan Data	Observasi Wawancara
Teknik Analisis Data	Teknik Analisis Deskriptif dan Explanasi(penjelasan) yang terdiri dari: Reduksi, Display, Penarikan Kesimpulan.
Judul penelitian 2 : “Harmonisasi Hubungan Sosial Antar Suku Di Desa Patila Kecamatan Tana Lili Kabupaten Luwu Utara(Suatu Pendekatan Sosiologi)”  Oleh: Irfan, Fakultas Dakwah dan Komunikasi, Universitas Islam Negeri Alauddin Makassar 2015	
Lokasi	Desa Patila Kecamatan Tana Lili Kabupaten Luwu Utara
Jenis Penelitian	Deskriptif Kualitatif
Pendekatan Penelitian	Sosiologi Komunikasi
Teknik Pengumpulan Data	Observasi Wawancara Dokumentasi
Teknik Analisis Data	Analisis data yang digunakan dalam penelitian ini adalah model Miles dan Huberman yang terdiri dari: reduksi data, penyajian data dan penarikan kesimpulan
Judul penelitian 3 : “Analisis Hubungan Sosial Budaya Antara Penduduk Asli dengan Penduduk Pendetang di Desa Bagelen Kecamatan Gedong-Tataan Kabupaten Pesawaran”  Oleh: Gusti Zaldi Arif Dian, dari Fakultas Keguruan dan Ilmu Pendidikan, Universitas Lampung pada tahun 2010	
Lokasi	Desa Bagelen (Lampung)
Jenis Penelitian	Deskriptif Kualitatif
Pendekatan Penelitian	Kualitatif
Teknik Pengumpulan Data	Observasi Wawancara Dokumentasi Kepustakaan

Teknik Analisis Data	Analisis data yang digunakan dalam penelitian ini adalah deskriptif analitik dengan mengambil fenomena-fenomena hubungan sosial budaya masyarakat.
----------------------	--

<b>Penelitian Sekarang</b>	
Judul penelitian : “Analisis Hubungan Sosial Antar Suku Bali dan Jawa(Studi Kasus Pada Masyarakat Margomulyo di Kabupaten Luwu Timur)”	
Lokasi	Desa Margomulyo Kabupaten Luwu Timur
Jenis Penelitian	Studi kasus
Pendekatan Penelitian	Kualitatif
Teknik Pengumpulan Data	Observasi Wawancara
Teknik Analisis Data	Analisis data yang digunakan dalam penelitian ini adalah model Miles dan Huberman yang terdiri dari: reduksi data, penyajian data dan penarikan kesimpulan

**Sumber :** Olahan Peneliti, 2017

Perbedaan beberapa peneliti tersebut dengan penelitian saya sebagai berikut:

1. Siti Huzaimah, skripsi pada tahun 2015, dalam penelitiannya memfokuskan pada pola interaksi masyarakat pendatang (suku Jawa) dengan penduduk asli Lampung , sedangkan dalam penelitian ini membahas tentang hubungan sosial antara sesama penduduk pendatang (transmigran) yang memiliki latar belakang asal yang berbeda, agama yang berbeda , kebudayaan dan suku yang berbeda.
2. Irfan, skripsi pada tahun 2015, dalam penelitiannya lebih terfokus pada hubungan yang telah harmonis pada suku atau etnik di Desa Patila Kabupaten Luwu Utara, sedangkan dalam penelitian ini difokuskan pada bagaimana suatu perbedaan

suku, agama dan budaya hidup dalam satu lingkungan juga peneliti melihat apakah ada konflik di dalamnya atau cenderung pada hubungan yang harmonis.

3. Gusti Zaldi Arif Dian, skripsi pada tahun 2010, dalam penelitiannya terfokus pada hubungan yang kurang harmonis antara masyarakat pendatang dan penduduk asli, perbedaan dari segi suku, sikap dan budaya membuat hubungan sosial di dalamnya menjadi kurang harmonis, sedangkan pada penelitian ini peneliti ingin menganalisis apakah kehidupan sosial masyarakat di dalamnya selalu harmonis ataukah terdapat celah konflik yang mungkin terjadi dan telah terjadi sebelumnya.

#### ***E. Tujuan Dan Kegunaan Penelitian***

Penelitian ini memiliki beberapa tujuan dan kegunaan penelitian baik secara akademis maupun secara praktis, diantaranya :

##### 1. Tujuan Penelitian

Berdasarkan rumusan masalah yang telah diuraikan diatas, maka penelitian ini bertujuan untuk :

- a. Untuk mengetahui pola interaksi masyarakat suku Bali dan Jawa di Desa Margomulyo dalam membangun hubungan harmonis.
- b. Untuk mengetahui hubungan harmonis antar suku Bali dan Jawa dalam menjelaskan identitas mereka masing-masing.

##### 2. Kegunaan yang dapat diperoleh dari penelitian ini adalah sebagai berikut :

- a. Secara akademis, penelitian ini diharapkan dapat menjadi referensi bagi pembaca sebagai tambahan pengetahuan dan wawasan.
- b. Secara praktis, penelitian ini diharapkan dapat memperkaya khasanah penelitian untuk menambah ilmu pengetahuan, serta penelitian ini dapat dijadikan suatu hasil penelitian yang dapat dijadikan referensi untuk penelitian sejenisnya.

- c. Sosial sebagai tambahan pengetahuan dan wawasan bagi peneliti dalam bidang ilmu komunikasi, khususnya mengenai Analisis Hubungan Sosial Antar Suku Bali dan Jawa (Studi Kasus Pada Masyarakat Margomulyo di Kabupaten Luwu Timur). Sebagai bahan referensi bagi peneliti selanjutnya yang ingin mengkaji masalah yang sama di masa mendatang.



## **BAB II**

### **TINJAUAN TEORITIS**

#### ***A. Tinjauan Komunikasi Antarbudaya***

Komunikasi antar budaya adalah komunikasi yang terjadi ketika anggota dari satu budaya tertentu memberikan pesan kepada anggota dari budaya yang lain. Lebih tepatnya, komunikasi antar budaya melibatkan interaksi antara orang-orang yang persepsi budaya dan system simbolnya cukup berbeda dalam suatu komunikasi (Samovar,dkk,2014: 13).

Komunikasi antarbudaya bukanlah suatu hal yang baru sejak peradaban, ketika manusia pertama membentuk, kelompok suku, hubungan antarbudaya terjadi tiap kali orang-orang dari suku yang satu bertemu dengan anggota dari suku yang lain dan mendapati bahwa mereka berbeda. Terkadang perbedaan ini tanpa, tanpa kesadaran dan toleransi akan keberagaman budaya, menimbulkan kecendrungan manusia untuk bereaksi secara dengki (Samovar, dkk,2014: 2). Komunikasi itu seperti gambar hidup, bukan hasil jepretan. Kata atau tindakan tidak membeku ketika anda berkomunikasi namun selalu berganti dengan kata atau tindakan yang. Kedua belah pihak yang terlibat sama-sama melihat, mendengar, berbicara, berpikir, mungkin juga tersenyum, dan meraba, dalam waktu yang sama. Melihat dari kebudayaan yang berbeda satu sama lain memungkinkan terjadinya sebuah konflik sosial antarbudaya yang belainan cara pandang kebudayaanya, sejauh mana masyarakat suku Bali dan Jawa Desa Margomulyo di Kabupaten Luwu Timur dapat berbaur tanpa menimbulkan konflik perbedaan budaya mereka sebagai masyarakat yang hidup berdampingan.

## 1. Komunikasi Kontekstual

Komunikasi itu dikatakan kontekstual karena “komunikasi terjadi pada situasi atau sistem tertentu yang mempengaruhi apa dan bagaimana kita berkomunikasi dan apa arti dari pesan yang kita bawa.” Dengan kata lain, komunikasi tidak terjadi secara terisolasi atau kosong, tetapi merupakan bagian dari sistem yang besar yang terdiri atas berbagai macam unsur yang perlu untuk dipertimbangkan. Seperti yang dikemukakan oleh Littlejohn, “komunikasi selalu terjadi dalam konteks dan sifat komunikasi sangat bergantung pada konteks ini.” Hal ini berarti bahwa tempat dan lingkungan menolong anda untuk menentukan kata serta tindakan yang anda hasilkan dan mengartikan simbol yang dihasilkan oleh orang lain. Konteks menyediakan apa yang disebut oleh Shimanoff sebagai “resep yang mengindikasikan apa yang diwajibkan, lebih disukai atau dilarang perilaku.” Pakaian, bahasa, perilaku menyentuh, pemilihan topik, dan yang lainnya, semuanya diadaptasikan dalam konteks. Seperti yang disebutkan ketika, ketika kita berkata bahwa budaya itu kontekstual, kita merujuk pada sejumlah variabel penting. Ada beberapa elemen yang dikaitkan dengan sifat kontekstual dari komunikasi.

### a. Konteks Budaya

Komponen budaya terbesar adalah ruang lingkup budaya dimana komunikasi itu terjadi. Rangka berpikir seperti ini berpengaruh pada semua lingkungan, karena melibatkan perilaku dan peraturan yang dipelajari dibawa dalam suatu komunikasi

### b. Konteks Lingkungan

Beberapa introspeksi sederhana menunjukkan bahwa orang tidak bertindak dengan cara yang sama disetiap lingkungan. Baik sadar maupun tidak sadar, anda tahu peraturan yang berlaku yang banyak diantaranya berakar pada budaya. Hampir

semua budaya, misalnya, memiliki tempat ibadah, tetapi peraturan tentang tingkah laku dalam gedung itu didasarkan pada budaya yang berlaku.

c. Kesempatan

Kesempatan komunikasi juga mengatur tingkah laku seseorang. Masing-masing kesempatan ini membutuhkan bentuk tingkah laku yang berbeda. Misalnya suasana suram dan hening merupakan peraturan pada suasana pemakaman orang Protestan di Amerika, sementara di Irlandia dengan musik, tari-tarian, dan suasana meriah.

d. Waktu

Pengaruh waktu pada komunikasi juga sangat jelas kelihatan. Setiap tindakan terjadi dalam rangkaian ruang dan waktu, dan jumlah waktu yang diberikan, baik untuk komunikasi sosial maupun pidato formal berpengaruh. Budaya begitu juga dengan manusia membutuhkan waktu untuk berkomunikasi.

e. Jumlah Orang

Budaya juga merespons terhadap jumlah orang yang terlibat. Misalnya, orang di Jepang lebih menyukai berinteraksi dalam suatu kelompok kecil, sehingga mereka terkadang merasa sangat tidak nyaman ketika mereka harus memberikan pidato resmi.

Tidak ada batasan antara budaya dan komunikasi seperti yang dikatakan Hall, “Budaya adalah komunikasi dan komunikasi adalah budaya.” Harrison dan Huntington, “istilah ‘budaya,’ tentu saja, mempunyai arti banyak dalam disiplin ilmu serta konteks yang berbeda. Sifat sulit untuk dipahami ini mungkin dapat dicerminkan dalam fakta bahwa pada awal tahun 1952 ulasan tentang literatur antropologi mengungkap 164 definisi berbeda dari kata budaya. Seperti yang dikemukakan oleh Lonner dan Malpass, definisi ini,” mencakup pengertian yang



kompleks dan tidak masuk akal, juga pengertian yang sederhana seperti, ‘budaya merupakan pemograman pikiran’ atau ‘budaya merupakan yang dibuat manusia dalam lingkungan.’ Kebudayaan merupakan elemen subjektif dan objektif yang dibuat manusia yang di masa lalu meningkatkan kemungkinan untuk bertahan hidup dan berakibat dalam kepuasan pelaku dalam ceruk ekologis, dan demikian tersebar di antara mereka yang dapat berkomunikasi satu sama lainnya, karena mereka hidup dalam waktu dan tempat yang sama.

Inti penting dari budaya adalah pandangan yang bertujuan untuk mempermudah hidup dengan mengajarkan orang-orang bagaimana cara beradaptasi dengan lingkungannya. Seperti yang Triandis tuliskan, budaya “berperan untuk memperbaiki cara anggota kelompok suatu budaya beradaptasi dengan ekologis tertentu dan hal ini melibatkan pengetahuan yang dibutuhkan orang supaya mereka dapat berperan aktif dalam lingkungan sosialnya.” Budaya ada untuk melayani kebutuhan vital dan praktis manusia untuk membentuk masyarakat juga untuk memelihara spesies, menurunkan pengetahuan dan pengalaman berharga ke generasi berikutnya, untuk menghemat biaya dan bahaya dari proses pembelajaran semuanya mulai dari kesalahan kecil selama proses coba-coba sampai kesalahan fatal.

Sementara budaya terdiri atas elemen-elemen yang tidak terhitung jumlahnya (makanan, tempat tinggal, pekerjaan, pertahanan, kontrol sosial, perlindungan psikologis, keharmonisan sosial, tujuan hidup, dan lain-lain).

Manusia sebagai bagian penting dari suatu hierarki sosial yang kuat, kekuasaan bekerja di dalam semua level kemanusiaan, dan secara berkesinambungan membatasi keunikan identitas. Walaupun begitu kekuasaan dalam hal ini tidak didasarkan pada peran, sebaliknya Hall tertarik dengan kekuasaan yang dipegang oleh kelompok

sosial atau kekuasaan diantara kelompok-kelompok. Makna dan kekuasaan berkaitan erat, karena “Makna tidak dapat dikonseptualisasikan diluar bidang permainan dari hubungan kekuasaan”. Dalam kaitannya dengan tradisi Marxis, kekuasaan adalah sesuatu yang diinginkan oleh kelompok subordinat tetapi tidak dapat dicapai. Seringkali terjadi pergulatan untuk kekuasaan, dan pemenangnya biasanya adalah orang berada dipuncak hierarki sosial (Richard dan Lynn,2008: 66-67).

## 2. Budaya dan Identitas

Ketika masyarakat menjadi makin beragam dalam hal ras dan etnis, isu-isu budaya dan identitas menjadi hal yang penting. Para peneliti telah menyerukan pencakupan keberagaman dalam defenisi mengenai keluarga, dalam hubungan kencana, dan di dalam politik. Tetapi, jaiuh lebih banyak perhatian dibutuhkan pada isu-isu mengenai keberagaman budaya dan ras (Martin & Nakayama, 2006).

Untuk memahami perilaku komunikasi dari budaya manapun, sangat penting untuk mengkajinya menggunakan teori komunikasi yang telah berkembang di dalam budaya itu sendiri. Pemikiran Nishida terletak pada permasalahan etnosentrisme budaya yang muncul ketika pendukung sebuah teori tidak memiliki nilai yang sama dengan budaya dimana mereka adalah teori tersebut. Lebih jauh lagi, mereka mengamati mereka mengamati bahwa isu gender dan idetittas etnis membutuhkan lebih banyak kerangka konseptual (Richard dan Lynn,2008: 246).

## 3. Agama dan Lintas Budaya

Di kalangan ahli-ahli agama (islam) kebanyakan menggunakan defenisi agama yang lebih banyak menekankan aturan, sehingga peran manusia sebagai pemeluk agama kurang mendapatkan posisi yang kuat.

Agama dan konsepsi Geertz, adalah suatu sistem simbol yang bertindak untuk memantapkan perasaan-perasaan (*moods*) dan motivasi-motivasi secara kuat, menyeluruh, bertahan lama pada diri manusia. Dengan cara memformulasikan konsepsi-konsepsi mengenai suatu hukum (*order*) yang berlaku umum berkenaan dengan eksistensi (manusia) dan menyelimuti konsepsi-konsepsi ini dengan suatu aturan tertentu yang mencerminkan kenyataan, sehingga perasaan-perasaan dan motivasi-motivasi tersebut tampaknya secara sendiri (unik) adalah nyata ada. Jadi, agama adalah simbol yang berfungsi menguatkan dan memberi motivasi pada diri seseorang melalui pola tindakan yang berupa konsepsi-konsepsi mengenai aturan (hukum) dan kemudian mencerminkan pola tindakan yang mencerminkan kenyataan-kenyataan.

Kebudayaan adalah seperangkat pengetahuan manusia yang dijadikan sebagai pedoman atau menginterpretasikan keseluruhan tindakan manusia. Kebudayaan adalah pedoman bagi kehidupan masyarakat yang diyakini kebenarannya oleh masyarakat yang diyakini kebenarannya oleh masyarakat tersebut. Sebagai pola bagi tindakan (*pattern for behaviour*), kebudayaan berisi seperangkat pengetahuan yang dimiliki oleh manusia sebagai makhluk sosial, yang isinya adalah perangkat-perangkat, model-model pengetahuan yang secara selektif digunakan untuk memahami dan menginterpretasikan lingkungan yang dihadapi dan untuk mendorong dan menciptakan tindakan-tindakan yang diperlukan.

Agama adalah bagian dari sistem kebudayaan yang berisi seperangkat sistem pengetahuan simbolik yang dijadikan sebagai pedoman untuk melakukan seperangkat tindakan. Hanya saja, simbol-simbol di dalam agama adalah simbol suci yang berbeda dengan simbol-simbol profan lainnya. Simbol suci itu ditandai dengan

adanya *belief* , ritual, dan representasi-representasi dari keduanya. Setiap agama memiliki sistem keyakinan yang dijadikan sebagai pedoman untuk melakukan serangkaian tindakan, dan demikian pula memiliki seperangkat ritual yang sangat berbeda satu dengan lainnya.

Kajian agama dan lintas budaya sesungguhnya dipedomani oleh kenyataan bahwa di dunia ini masih menyisakan ruang untuk merajut dialog tersebut. Ruang dialog itu dipandu oleh makna-makna yang bersifat *shared* yang menjadi milik bersama, yaitu dialog di dalam kerangka simbol-simbol kemanusiaan. Semua ajaran agama menghargai manusia demikian tinggi dan tidak ada ajaran agama di dunia ini yang bertujuan destruktif (Syam,2009: 216-220).

#### **B. Tinjauan Hubungan Sosial**

Dalam lingkungan masyarakat terjadi aktivitas interaksi dan relasi sosial antara individu yang satu dengan individu yang lainnya, dalam proses relasi sosial sangat mempengaruhi perubahan dan dampak yang terjadi di lingkungannya. Pada deskripsi ini relasi sosial akan menemukan sejumlah masalah sekaligus menguji secara empiris sejauh mana masyarakat suku Bali dan Jawa Desa Margomulyo di Kabupaten Luwu Timur melakukan interaksi sosial sebagai bentuk dari upaya yang dilakukan sebagai anggota masyarakat, dan demi kelangsungan hidup bermasyarakat. Hal ini tidak terlepas manusia sebagai makhluk sosial yang saling membutuhkan, meskipun hambatan sebagai dilema dalam kehidupan sosial secara tidak langsung, akan tetapi salah satu kebutuhan primer rohani adalah berinteraksi dengan lingkungan.

Interaksi dan relasi sosial yang baik antara masyarakat suku Bali dan Jawa Desa Margomulyo, merupakan syarat utama terjadinya aktivitas-aktivitas sosial apabila dua orang bertemu, interaksi sosial terjadi pada saat mereka saling menegur, berjabat

tangan serta berbicara. Relasi memberikan pengaruh terhadap hubungan sosial terutama sikap dan emosi, relasi seperti ini sifatnya informal, relasi memiliki dimensi yang sama yakni bersifat pluralistik ketika individu atau kelompok berkumpul dalam jumlah besar.

Hubungan ialah sesuatu yang terjadi apabila dua orang saling mempengaruhi satu sama lain, bila yang satu bergantung pada yang lain (David,1998: 136). Sedangkan sosial dalam hal ini menyangkut hubungan sosial merupakan segala relasi yang menggambarkan hubungan non individualis (Anncahira,16 januari 2017). Pada dasarnya hubungan sosial merupakan bentuk dari kesanggupan tiap individu dalam melaksanakan prioritas mutlak sebagai mahluk yang berinteraksi antara satu dan yang lainnya, serta membangun kesepahaman dalam mencapai tujuan yang diinginkan. Demikian pula dengan hubungan sosial antara msyarakat suku Bali dan Jawa Desa Margomulyo dalam menjalani rutinitas mereka yang hidup saling berdampingan dan sangat dekat satu sama lain dalaam membangun sebuah hubungan sosial yang didasarkan pada hubungan anti diskriminasi atau membeda-bedakan status sosial dalam masyarakat dalam lingkungan yang berbeda namun saling berdampingan yang tentunya diwarnai oleh kebudayaan yang berbeda, dengan demikian dapat disimpulkan bahwa pengaruh budaya atau tradisi dapat berpengaruh dalam penerapan pola interaksi sosial di tengah masyarakat dalam menjalin hubungan sosial antar sesama.Pada dasarnya bentuk interaksi sosial ada dua macam yakni bentuk interaksi sosial asosiatif dan interaksi sosial berbentuk disosistif.

#### 1. Proses interksi sosial asosiatif

Pada interaksi ini mengidentifikasi adanya gerakan pendekatan atau penyatuan. Proses interaksi sosisal asosiatif cenderung menciptakan persatuan dan

meningkatkan solidaritas diantara masing-masing anggota kelompok. Proses asosiatif sosial meliputi kerja sama, akomodasi, asimilasi dan akulturasi.

a. Kerja sama dan kooperasi

Kerja sama adalah bergabungnya individu-individu atau sekelompok individu untuk mencapai tujuan bersama. Oleh karena itu, kerja sama itu timbul apabila orang atau individu menyadari bahwa mereka mempunyai kepentingan-kepentingan yang sama dan pada saat bersamaan mempunyai cukup pengetahuan dan pengendalian terhadap diri sendiri untuk memenuhi kepentingan-kepentingan tersebut.

b. Akomodasi

Istilah akomodasi dipergunakan dalam dua arti, yaitu merujuk pada suatu keadaan dan merujuk pada suatu proses :

1. Merujuk pada suatu keadaan

Akomodasi, artinya adanya suatu keseimbangan-keseimbangan dalam interaksi antara orang per-orang atau kelompok-kelompok manusia dalam kaitannya dengan norma dan nilai yang berlaku dalam masyarakat.

2. Merujuk pada suatu proses

Akomodasi, artinya usaha manusia untuk meredakan pertentangan atau konflik guna mencapai kestabilan. Akomodasi ini terjadi pada orang atau kelompok yang harus bekerjasama sekalipun dalam kenyataanya mereka memiliki paham yang berbeda dan bertentangan.

c. Asimilasi (*Assimilation*)

Asimilasi merupakan proses sosial yang ditandai dengan adanya usaha-usaha mengurangi perbedaan-perbedaan yang terdapat antara beberapa orang atau kelompok. Asimilasi juga meliputi usaha-usaha untuk mempertinggi kesatuan

tindakan, sikap dan proses-proses mental dengan memperlihatkan kepentingan dan tujuan bersama. Apabila seseorang melakukan asimilasi ke dalam suatu kelompok masyarakat, mereka tidak lagi membedakan dirinya dengan kelompok tersebut. Akibatnya, mereka tidak dianggap sebagai orang asing. Mereka mengidentifikasi diri dengan kepentingan serta tujuan kelompok.

d. Akulturasi

Akulturasi merupakan suatu proses dimana kelompok manusia dengan suatu kebudayaan tertentu dihadapkan pada suatu kebudayaan asing yang berbeda. Unsur-unsur kebudayaan asing itu lambat laun diterima dan dikelola ke dalam kebudayaan itu sendiri, tanpa menyebabkan hilangnya kepribadian kebudayaan itu sendiri. Dan hal yang memang sangat terlihat apabila masyarakat telah menerima kebudayaan lain memasuki kebudayaan sendiri yang lambat laun terlihat pada masyarakat suku Bali dan Jawa Desa Margomulyo dan tidak menggeser keberadaan budaya yang dimiliki masyarakat itu sendiri.

1. Proses interaksi sosial disosiatif

a. Persaingan (*competition*)

Persaingan dapat diartikan sebagai suatu proses sosial, dengan ciri individu atau kelompok-kelompok manusia bersaing mencari keuntungan melalui bidang-bidang kehidupan.

b. Kontravensi (*kontravention*)

Kontravensi terutama ditandai oleh adanya ketidakpastian mengenai diri seseorang, perasaan yang tidak suka disembunyikan, kebencian atau keraguan.



Suatu interaksi sosial akan berbentuk apabila memenuhi tiga syarat yakni kontak, komunikasi, dan tindakan sosial. Adapun syarat-syarat terjadinya interaksi sosial adalah sebagai berikut:

a. Kontak sosial

Secara harfiah kontak berarti, bersama-sama menyentuh secara fisik. Kontak, antara lain dapat berupa tatap muka, berbicara langsung, melalui telepon, melihat televisi dan membaca surat.

b. Komunikasi (*comunication*)

Komunikasi adalah tindakan seseorang untuk menyampaikan pesan dari satu pihak ke pihak lain. Dengan demikian pihak lain tersebut memberikan reaksi atas maksud atau pesan yang disampaikan. Komunikasi dapat diwujudkan dengan pembicaraan, gerak-gerik fisik ataupun perasaan (Nurseno,2007: 44-62).

Adapun teori yang menyangkut hubungan sosial yakni, teori fungsional merupakan pendekatan dalam ilmu-ilmu sosial yang berkepentingan menganalisis fungsi-fungsi institusi sosial (Fachrudin,2012: 94).

Perkembangan manusia dalam melakukan interaksi sosial antara individu dengan individu atau antara kelompok dengan kelompok, hubungan sosial dibedakan menjadi dua berdasarkan status diantaranya:

a. Hubungan tertutup

Yaitu hubungan sosial yang terdiri dalam satu golongan sosial tertentu, disebabkan terjadinya perubahan lingkungan fisik.



b. Hubungan terbuka

Yaitu bentuk hubungan sosial yang disebabkan oleh perbedaan status dalam masyarakat bukan oleh kelompok sosial. Misalnya hubungan antara bawahan dan pimpinan, hubungan antara guru dan siswa dan lain sebagainya.

Hubungan tertutup dalam hubungan sosial dapat terjadi diakibatkan pola pikir masyarakat yang masih memandang perbedaan derajat. Sedangkan hubungan terbuka disebabkan oleh perbedaan status, hal ini biasanya terjadi pada pimpinan dan bawahannya sebab bawahan ataupun pimpinan mempunyai pemikiran perbedaan kedudukan (All Nike, 17 Januari 2017).

Kehidupan masyarakat yang memiliki berbagai golongan atau suku bangsa tidak dapat dipungkiri, dengan adanya sifat-sifat golongan seperti suku bangsa atau golongan yang lebih kecil bila mana telah hidup beberapa lama telah memiliki:

1. Rasa senasib atau rasa keanggotaan kepada golongan itu, yang dinamai kesadaran golongan (*group consciousness*).
2. *In group feeling* yakni rasa yang selalu membela kebenaran golongan itu, membenci dan mencurigai segala apa yang datang dari golongan luar. Perasaan-perasaan ini yang mendatangkan prasangka atau praduga yang tak mudah hilang terhadap golongan-golongan lain, upamanya perasaan dan penilaian antar suku Bali dan Jawa dan sebaliknya (Shadily, 1993: 3).

Keberadaan sosio kultural suatu bangsa yang hidup ditengah masyarakat merupakan satu kesatuan yang memiliki bagian-bagian yang selalu terjalin antara yang satu dengan yang lain dan diikat oleh ikatan-ikatan internal yang merupakan pencerminan moral cita rasa dan nilai suatu bangsa. Ikatan-ikatan tersebut pada gilirannya terakumulasi dan memberi karakter khas kepada kebudayaan manusia,

sekaligus mencerminkan watak khusus bagi cara hidup (*way of life*) dan tingkah laku individu dan masyarakat. Terjemahnya kebudayaan yang dikembangkan mampu medefinisikan keistimewaan individu secara dinamis yang bercorak kemanusiaan. Untuk itu, konsep *community based education* (pendidikan berdasar kebutuhan masyarakat) perlu dikembangkan dan menjadi wacana yang perlu mendapat perhatian secara serius. Disisi lain media pendidikan merupakan sarana yang paling baik untuk menanamkan nilai-nilai tersebut secara optimal dan efektif (Nisar,2005: 192).

Terciptanya kesimbangan maupun kegoncangan, konsensus maupun pertikaian, harmoni maupun perselisihan, kerjasama maupun konflik, damai maupun perang, kemakmuran maupun krisis dan sebagainya, merupakan bagian dari sistem sosial yang kompleks. Keberagaman suku, agama, dan lingkungan masyarakat sebagai mahluk sosial hubungan persaudaraan haruslah terjalin dengan baik tanpa memandang perbedaan yang ada, baik itu individu maupun antar kelompok masyarakat demi tercapainya tujuan yang dicita-citakan bersama.

### **C. Konsep Suku atau Etnik**

Suku atau etnik adalah kelompok yang diakui oleh masyarakat dan oleh kelompok etnik itu sendiri sebagai suatu kelompok yang tersendiri. Istilah etnik dengan demikian bukan hanya menyangkut kelompok-kelompok ras, melainkan juga menyangkut kelompok-kelompok lain yang memiliki asal-muasal yang sama, dan mempunyai kaitan satu dengan yang lain dalam segi agama, bahasa, kebangsaan, asal daerah atau gabungan antara faktor yang satu dengan faktor yang lainnya.

Suku atau etnik yang dimaksud ialah suku Bali dan Jawa yang ada di Desa Margomulyo Kabupaten Luwu Timur. Pengertian suku atau etnik menurut para ahli dan juga perspektif sebagai berikut:

a. Fredrick Barth

Etnis adalah himpunan manusia karena kesamaan ras, agama dan asal-usul bangsa ataupun kombinasi dari kategori tersebut yang terikat pada sistem dan norma budaya. Dan memiliki rasa tanggung jawab sebagai bagian dari kelompok tersebut.

b. Hasan Shadily

Suku bangsa atau etnis adalah segolongan rakyat yang dianggap masih mempunyai hubungan biologis dalam kelompok masyarakat yang memang merasa sebagai bagian dari kelompok tersebut, sehingga adanya hubungan yang baik dalam masyarakat atau kelompok itu.

c. Ensiklopedi Indonesia

Etnis berarti kelompok sosial dalam sistem sosial atau kebudayaan yang mempunyai arti atau kedudukan tertentu karena keturunan, adat, agama, bahasa dan lain sebagainya. Anggota-anggota suatu etnik memiliki kesamaan dalam hal sejarah(keturunan), bahasa(baik yang digunakan maupun tidak), sistem nilai serta adat istiadat dan tradisi yang menjadi suatu kebiasaan yang terjadi dalam suatu kelompok masyarakat.

d. Perspektif Teori Situasional

Etnis merupakan adanya hasil dari pengaruh yang berasal dari luar kelompok. Salah satu kelompok luar yang sangat berpengaruh terhadap etnisitas adalah kolonialisme, yang demi kepentingan administratif kolonial telah mempetak-petakan warga jajahan kedalam kelompok-kelompok etnik dan ras. Untuk seterusnya sisa warisan kolonial itu akan ada sampai terus menerus, yang memberikan dampak

terhadap kondisi pemerintah yang juga menjadi tolak ukur oleh pemerintahan yang memang menjadi pemegang kekuasaan tertinggi.

#### ***D. Teori Konstruksi Realitas Atas Sosial***

Konstruksi realitas atas sosial adalah teori yang membahas proses bagaimana orang membangun pemahaman bersama mengenai makna. Makna dibentuk dan dikembangkan, dengan bekerja sama dengan orang lain bukan oleh setiap individu secara terpisah (Karman, 2015: 14)

Konstruksi realitas atas sosial dalam hal ini yaitu kehidupan masyarakat suku Bali dan Jawa di Desa Margomulyo sebagai kesatuan yang utuh, memahami setiap makna dalam lingkungannya dan saling bekerja sama sebagai bentuk suatu kelompok dengan struktur kehidupan yang kuat.

Dalam pandangan paradigma defenisi sosial, realitas merupakan hasil ciptaan manusia kreatif melalui kekuatan konstruksi sosial terhadap dunia sosial disekelilingnya. Realitas dunia sosial itu berdiri sendiri di luar individu, yang menurut kesan kita bahwa realitas itu “ada” dalam diri sendiri dan hukum yang menguasainya.

Realitas sosial itu “ada” dilihat dari subjektivitas “ada” itu sendiri dan dunia objektif disekeliling realitas sosial itu. Individu tidak hanya dilihat sebagai “kedirian” –nya, namun juga dilihat darimana “kedirian” itu hadir, bagaimana ia menerima dan mengaktualisasikan dirinya serta bagaiman pula lingkungan menerimanya, realitas sosial sebagai perilaku sosial yang memiliki makna subjektif. Oleh karena itu, perilaku memiliki tujuan dan motivasi. Perilaku sosial itu menjadi “sosial” apabila yang dimaksud subjektif dari perilaku sosial itu membuat individu mengarahkan dan memperhitungkan kelakuan orang lain serta mengarahkannya kepada subjektif itu.

Perilaku itu memiliki kepastian kalau menunjukkan keseragaman dengan perilaku pada umumnya dalam masyarakat (Veeger, 1993:71).

Realitas sosial terdiri dari tiga macam; yaitu realitas subjektif, realitas objektif dan realitas simbolik. Realitas objektif adalah realitas yang terbentuk dari pengalaman di dunia objektif yang berada di luar diri individu, dan realitas ini dianggap sebagai kenyataan. Realitas simbolik merupakan ekspresi simbolik dari realitas objektif dalam berbagai bentuk. Sementara itu, realitas subjektif adalah realitas yang terbentuk sebagai proses penyerapan kembali realitas objektif dan simbolik ke dalam individu melalui proses internalisasi (Subiakto, 1997:93).

Konsep realitas sosial di atas dibantah oleh pandangan teori konflik. Sebagaimana pemahaman Karl Marx mengenai kehidupan sosial budaya ditentukan dari pertentangan antara dua kelas yang terlibat dalam proses produksi, yaitu kaum industriawan yang mengontrol alat-alat produksi dan kaum proletariat yang diandaikan hanya berhak melahirkan keturunan (Veeger, 1993:210).

Kendati demikian pandangan Ralf Dahrendorf terhadap pendekatan fungsionalisme adalah setiap masyarakat merupakan struktur yang terdiri dari unsur-unsur yang relatif kuat dan mantap. Tiap unsur-unsur itu berintegrasi satu sama lain dengan baik (Veeger, 1993:213).

Pada kenyataannya, realitas sosial tidak berdiri sendiri tanpa kehadiran baik di dalam maupun di luar realitas tersebut. Realitas sosial itu memiliki makna realitas sosial dikonstruksi dan dimaknakan secara subjektif oleh individu lain sehingga memantapkan realitas itu secara objektif. Jadi individu mengonstruksi realitas sosial, dan merekonstruksinya dalam dunia realitas, serta memantapkan realitas itu berdasarkan subjektivitas individu lain dalam institusi sosialnya.

Realitas sosial dengan memisahkan pemahaman “kenyataan” dan “pengetahuan” diartikan sebagai kualitas yang terdapat di dalam berbagai realitas, yang diakui memiliki keberadaan (*being*) yang tidak tergantung kepada kehendak kita. Sementara itu, pengetahuan didefinisikan sebagai kepastian bahwa berbagai realitas itu nyata (*real*) dan memiliki karakteristik yang spesifik.

Institusi masyarakat tercipta dan dipertahankan atau diubah melalui tindakan dan interaksi manusia. Meskipun masyarakat dan institusi sosial terlihat nyata secara objektif, pada kenyataan semuanya dibangun dalam definisi subjektif melalui proses interaksi. Objektivitas baru bisa terjadi melalui penegasan berulang-ulang yang diberikan oleh orang lain yang memiliki definisi subjektif yang sama. Pada tingkat generalitas yang paling tinggi, manusia menciptakan dunia dalam makna simbolik yang universal, yaitu pandangan hidupnya yang menyeluruh, yang memberi legitimasi dan mengatur bentuk-bentuk sosial serta memberi makna pada berbagai bidang kehidupannya.

Dialektika terjadi antara individu menciptakan masyarakat dan masyarakat menciptakan individu. Dialektika ini terjadi melalui proses *eksternalisasi*, *objektivasi*, dan *internalisasi*, yang berlangsung di dalam kehidupan masyarakat secara simultan dengan cara membentuk pengetahuan masyarakat.

Realitas sosial tersebut adalah pengetahuan yang bersifat keseharian yang hidup dan berkembang di masyarakat seperti konsep, kesadaran umum, wacana publik, sebagai hasil dari konstruksi sosial. Realitas sosial dikonstruksi melalui proses eksternalisasi, objektivasi, dan internalisasi. Menurut Burger dan Luckmann, konstruksi sosial tidak berlangsung dalam ruang hampa, namun sarat dengan kepentingan-kepentingan.

Konstruksi sosial amat terkait dengan kesadaran manusia terhadap realitas sosial itu. Oleh karena itu, merupakan bagian yang paling penting dalam konstruksi sosial, beberapa konsep kuncinya, diantaranya adalah kesadaran manusia. Marx menyebutnya dengan “kesadaran palsu,” yaitu alam pikiran manusia yang teranelasi dari keberadaan dunia sosial yang sebenarnya dari si pemikir.

Marx membagi struktur menjadi dua bagian, yaitu substruktur dan superstruktur. Substruktur lebih diidentifikasi sebagai struktur ekonomi semata-mata, sedangkan superstruktur adalah refleksi dari substruktur atau struktur ekonomi itu. Substruktur dan superstruktur dapat dipahami secara lebih baik, jika kita memandangnya berturut-turut, sebagai kegiatan manusia dan dunia yang dihasilkan oleh kegiatan itu. Bagaimanapun substruktur dan superstruktur didasarkan pada hubungan pemikiran dan kenyataan yang mendasarinya, yang lain dari pemikiran itu sendiri. Konstruksi sosial merupakan bagian yang tak terpisahkan dengan gagasan substruktur dan superstruktur.

Dalam kenyataannya, masyarakat selalu berupaya mengenalkan diri mereka melalui barang yang mereka miliki. Mereka menemukan jiwa mereka pada mobil yang mereka miliki, prabot dan rumah mewah,serta barang-barang konsumtif lainnya. Mekanisme pernyataan posisi seseorang ditengah masyarakat yang berubah dan pengendalian sosial, kini terletak pada kebutuhan baru secara konsumtif. Dengan demikian, pernyataan posisi dalam masyarakat, dapat pula dikonstruksikan melalui pembentukan kelas sosial di masyarakat.

Walaupun sebenarnya masyarakat sendiri telah mengonstruksi pengetahuan mereka, tugas utama seorang ilmuwan sosial adalah untuk mengonstruksi pengetahuan masyarakat tersebut agar secara sistematis dipahami oleh masyarakat itu



sendiri. Ketika proses ini berlangsung, ilmuwan sosial tidak saja mengonstruksi pengetahuan itu, namun ia juga terlibat di dalam proses dekonstruksi terhadap pengetahuan itu. Hal ini berlangsung secara dialektika di dalam proses ilmiah yang dilakukan. Proses itulah yang dinamakan dengan penelitian sosial (Bungin, 2015: 9).

#### ***E. Perspektif Islam Terhadap Hubungan Manusia***

Islam adalah agama yang mengatur kehidupan manusia dalam hubungan kepada Allah dan hubungan kepada sesama manusia. Hubungan kepada sesama manusia direalisasikan dalam pergaulan sehari-hari, dalam pergaulan kemasyarakatan. Memang manusia secara fitrah adalah makhluk sosial yaitu kecenderungan ingin menggabungkan diri dengan individu lain dalam kelompok, hasrat tolong menolong, rasa ingin minta dihargai dan menghargai kepada orang lain dan sebagainya.

Inti agama hubungan langsung kepada Allah, kemudian memanifestasikan dalam hubungan insani. Prinsip ini dilambangkan dengan pelaksanaan shalat, dimulai dengan takbiratal-ihram, diakhiri dengan salam ke kanan dan ke kiri, sebagai isyarat akan kesadaran diri tentang dimensi hidup sosial dan sebagai lambang kemanusiaan.

Dimensi-dimensi sosial manusia yang diharapkan terefleksi dalam kehidupan nyata, diantaranya rasa persatuan dan persaudaraan yang dipadu oleh adanya ahlak karimah, rasa kebersamaan, dan rasa kasih sayang sesama manusia.

Gambaran kehidupan, terutama yang menyangkut hubungan kepada sesama manusia yang telah digambarkan oleh Allah swt. Dasar pandangan tentang hubungan sosial manusia terdapat dalam salah satu firman Allah surah al-Hujarat ayat 10:



إِنَّمَا الْمُؤْمِنُونَ إِخْوَةٌ فَأَصْلِحُوا بَيْنَ أَخَوَيْكُمْ وَاتَّقُوا اللَّهَ لَعَلَّكُمْ تُرْحَمُونَ ۝ ۱۰

Terjemahnya:

Orang-orang beriman itu sesungguhnya bersaudara. Sebab itu damaikanlah (perbaikilah hubungan) antara kedua saudaramu itu dan takutlah terhadap Allah, supaya kamu mendapat rahmat (Qs. Al-Hujarat ayat 10).

Dalam surah Al-Hujarat ayat 10, menjelaskan keutamaan dalam menjaga hubungan, kesatuan, dan saling mengasihi satu sama lain sebagai umat beragama. Apabila saudara kita tertimpa musibah maka seharusnya kita ikut merasa bersedih dan turut membantu bukan justru menjatuhkan, seperti dalam perumpamaan ibarat sebuah tubuh jika salah satu anggota tubuh terasa sakit maka sakit itu akan menjalar ke seluruh tubuh. Dan senantiasalah menjaga kebaikan antar sesama agar kamu mendapat rahmat Allah swt.

Kemudian dari ayat yang dikemukakan diatas dalam pembahasan “faktor-faktor hubungan sosial”, ada beberapa pemikiran atau faktor yang dapat memberikan suatu tatanan sosial yang dapat tercipta dengan baik dan diharapkan oleh agama. Beberapa faktor itu adalah sebagai berikut:

#### 1. Persatuan dan persaudaraan

Persatuan dan persaudaraan, baik kesatuan dan persaudaraan sesama agama sesama keyakinan agama, ikatan iman dan juga persatuan dan persaudaraan kemanusiaan dalam arti luas adalah bertujuan untuk memelihara keutuhan umat. Suatu bangsa, umat dan negara tidak akan berdiri tegak bila di dalamnya tidak terdapat persatuan dan persaudaraan warganya. Suatu jamaah yang tidak diikat oleh adanya persatuan dan persaudaraan, bila saliang membenci dan memaki, saling menghina dan melecehkan, saling curiga mencurigai, maka tidak mungkin tercipta

suatu ketentraman dan tercapainya tujuan hidup bersama. Persatuan dan persaudaraan suatu umat merupakan faktor perekat terbentuknya suatu negara yang lebih baik.

## 2. Persamaan sesama

Persamaan ini penting artinya, karena kita mengetahui bahwa sebelum islam datang, orang-orang arab jahiliyah hidup berbagai kabilah, keluarga dan suku, sehingga tidak jarang terjadi perseisihan, pertentangan-pertentangan sosial. Islam datang memberikan pengajaran agar bersatu dan tidak ada perbedaan umat manusia dimuka bumi ini.

## 3. Peranan kasih sayang

Peranan kasih sayang yang tertanam dalam jiwa seseorang dan refleksikan dalam kehidupan masyarakat, itulah yang diajarkan Nabi Muhammad saw, kasih sayang terhadap sesama muslim, bahkan sesama umat manusia.

Bila kasih sayang sesama umat dapat dijadikan suatu prinsip pergaulan, maka tidak ada lagi prasangka-prasangka buruk terhadap sesama, tidak ada lagi saling mencari kesalahan, pepatah mengatakan “kuman diseberang laut tampak kelihatan, sedang gajah dipeluk mata tidak nampak” begitulah bunyi pepatah mengatakan. Alangkah buruknya sifat suka menggunjing dan mengata-ngatai orang lain. Dalam agama disebut dengan “ghibah” , perbuatan ini diumpamakan Allah sebagai seseorang yang memakan bangkai saudaranya.

Dalam masyarakat aman dan tentram, penuh rasa kasih sayang jelas tidak akan terdapat perbuatan-perbuatan macam itu. Sebaliknya mereka saling bantu dan saling menolong, bahkan saling menyeru untuk kebajikan dan mencegah dalam keburukan.

Umat islam yang utuh bagaikan bangunan yang kokoh, berdiri di atas dasar yang kuat pula. Itulah gambaran kasih sayang sesama (Mirhan, 2014: 79-87).

### **BAB III**

#### **METODE PENELITIAN**

##### ***A. Jenis dan lokasi penelitian***

Jenis penelitian ini ialah studi kasus dengan menggunakan metode kualitatif. Penelitian ini digunakan untuk menggambarkan aspek tertentu dari sebuah realitas Hubungan sosial antar suku Bali dan Jawa pada masyarakat Margomulyo. Lokasi penelitian ini terletak di Desa Margomulyo Kecamatan Tomoni Timur Kabupaten Luwu Timur. Peneliti sengaja memilih lokasi tersebut karena peneliti menganggap lokasi tersebut sangat tepat untuk menjalankan penelitiannya sebab keunikan yang ada di dalamnya yang berpenduduk masyarakat transmigran dari daerah asal yang berbeda, selain itu masyarakatnya yang ramah dan juga terbuka, yang terutama peneliti sendiri tinggal di lokasi tersebut sehingga memudahkan peneliti dalam menarik data-data yang dibutuhkan dalam penelitian (Faisal, 2007 : 33).

##### ***B. Pendekatan Penelitian***

Penelitian ini menggunakan pendekatan kualitatif. Metode pendekatan penelitian kualitatif merupakan suatu penelitian yang menggunakan metode untuk mengungkap suatu fenomena dengan cara mendeskripsikan data dan fakta melalui kata-kata secara menyeluruh terhadap subjek penelitian. Peneliti menggunakan paradigma konstruksi realitas atas sosial. Konstruksi realitas atas sosial adalah teori yang membahas proses bagaimana orang membangun pemahaman bersama mengenai makna. Makna dibentuk dan dikembangkan, dengan bekerja sama dengan orang lain bukan oleh setiap individu secara terpisah (Karman, 2015: 14).

### **C. Teknik Pengumpulan Data**

Teknik pengumpulan data merupakan cara yang dilakukan peneliti untuk mengungkap atau menjangkau informasi. Teknik pengumpulan data yang digunakan peneliti adalah wawancara dan observasi.

#### **1. Wawancara**

Peneliti menggunakan teknik pengumpulan data wawancara, dengan menyusun daftar pertanyaan (*guide interview*) mengenai data-data pokok tentang kehidupan sosial dan hubungan sosial dalam masyarakat Margomulyo. Kemudian peneliti membuat daftar informan yang dapat memberikan informasi serta data-data yang dibutuhkan dalam penelitian, adapun informan dari penelitian ini yaitu: masyarakat/warga Desa Margomulyo dari pihak suku Bali dan Jawa, tetua Desa Margomulyo dan Kepala Desa Margomulyo yang keseluruhannya berjumlah dua belas orang.

#### **2. Observasi**

Dalam pengumpulan data, peneliti perlu melakukan observasi langsung yang dapat menjadi tolak ukur data yang akan diproses. Peneliti mengunjungi langsung lokasi penelitian dengan mengamati berbagai hal dan kondisi di lapangan, seperti aktivitas masyarakat Desa Margomulyo, Interaksi antarwarga baik dari Suku Bali dan Jawa, dan juga mengamati kegiatan lainnya.

### **D. Sumber data**

Sumber data adalah subjek dari mana asal data penelitian itu diperoleh (Sujarweni,2014: 73). Berdasarkan sumbernya, data dibagi menjadi :

- a. Data Primer; data yang diperoleh dari hasil wawancara peneliti dengan informan, dalam hal ini informan adalah tetua di Desa Margomulyo. Data yang

diperoleh dari data primer ini harus diolah lagi. Sumber data yang langsung memberikan data kepada pengumpul data.

- b. Data Sekunder; data yang didapat dari catatan, buku, majalah, laporan pemerintah, artikel, buku-buku sebagai teori, dan lain sebagainya. Data yang diperoleh dari data sekunder ini tidak perlu diolah lagi. Sumber yang tidak langsung memberikan data pada pengumpul data.

#### **E. Instrument penelitian**

Instrumen penelitian yaitu peneliti itu sendiri, yang kedudukannya sebagai pengumpul data, melakukan analisis, menafsirkan data dan terakhir menjadi pelapor hasil penelitian. Instrumen pendukung yaitu alat perekam suara (peneliti menggunakan *handphone*), alat tulis, kamera (untuk mengambil bukti dokumentasi), data wawancara dan data observasi, (Akbar dan Usman, 2001: 73).

#### **F. Analisis Data**

Penelitian menggunakan teknik analisis model Miles dan Huberman yang mencakup:

1. Reduksi Data, sebagai proses pemilihan, pemutusan perhatian pada penyederhanaan, pengabstrakan, dan transformasi data “kasar” yang muncul dari catatan-catatan yang tertulis di lapangan.
2. Penyajian Data, dalam penelitian ini melibatkan langkah-langkah mengorganisasikan sekumpulan informasi tersusun yang memberikan kemungkinan adanya penarikan kesimpulan dan pengambilan tindakan. Dengan mencermati penyajian data ini, peneliti akan lebih mudah memahami apa yang sedang terjadi dan apa yang harus dilakukan.

3. Penarikan Kesimpulan, merupakan tahap terakhir dimana peneliti mengimplementasikan prinsip induktif dengan mempertimbangkan pola-pola data yang ada dan kecendrungan dari data yang dibuat. Jadi peneliti dapat memaparkan kesimpulan dari sudut pandang peneliti untuk lebih mempertegas penelitian skripsi (Yin, 2014: 134).

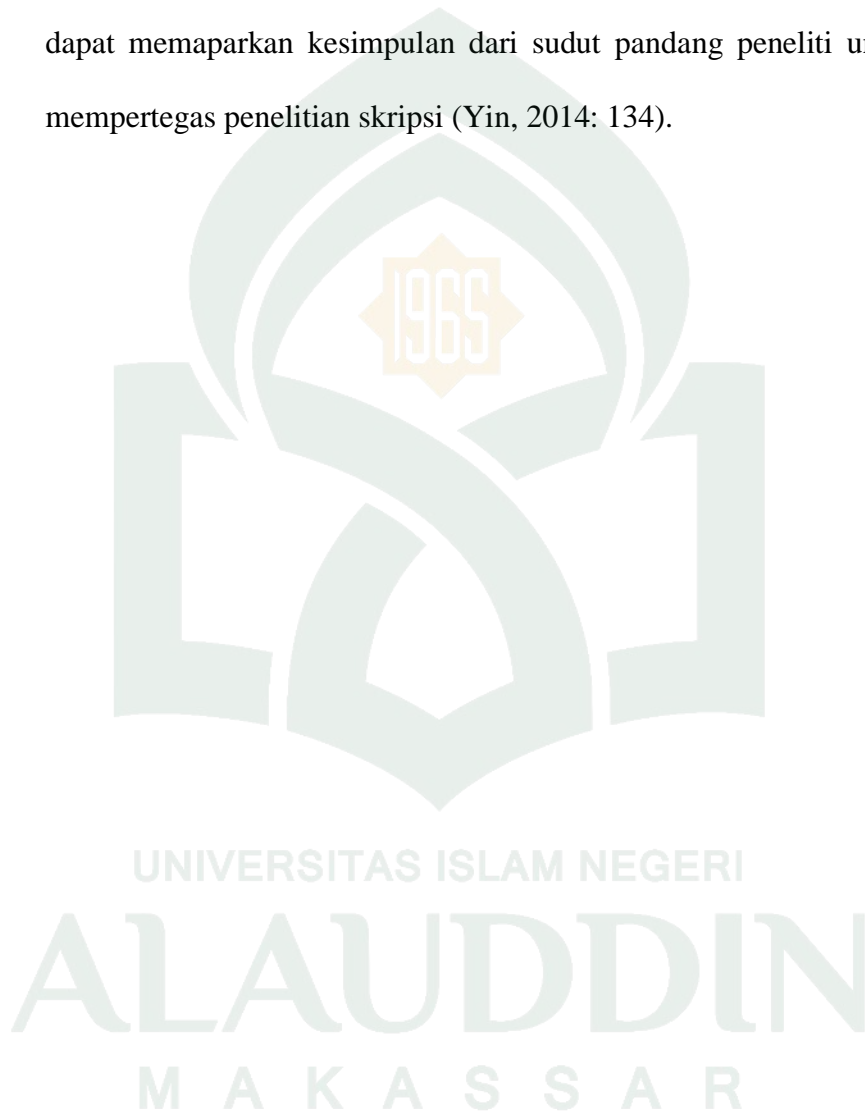

## BAB IV

### HASIL PENELITIAN

#### A. *Deskripsi Lokasi Penelitian*

##### 1. **Profil Desa Margomulyo**

Desa Margomulyo merupakan salah satu desa diantara Tujuh Desa yang terletak di wilayah Kecamatan Tomoni Timur. Desa Margomulyo adalah desa pertanian terutama tanah persawahan. Pusat pemerintahan Desa Margomulyo berdekatan dengan Kantor Camat Tomoni Timur dan masuk dalam kawasan kota kecamatan dan berdekatan pula dengan kantor Desa Kertoraharja yang dulunya sebagai desa induk daerah transmigrasi pada 10 Oktober Tahun 1973. Penduduk Desa Margomulyo berasal dari Pulau Bali dan Pulau Jawa sebagai transmigran yang memasuki wilayah ini sejak akhir tahun 1972. Sebelum dilakukan pemekaran di Desa Kertoraharja, dulunya Desa Margomulyo bergabung dengan Desa Kertoraharja. Pada tahun 2001 Desa Margomulyo secara sah memisahkan diri dari Desa Kertoraharja.

Desa Margomulyo sebagai desa hasil pemekaran yang diberi nama “Margomulyo” artinya ialah jalan menuju kemuliaan, merupakan hasil kesepakatan bersama para tokoh masyarakat yang berasal dari Jawa Timur dan Jawa Tengah. Bapak Rusmani S dilantik menjadi kepala desa pertama di Desa Margomulyo, bersamaan itu mulailah Desa Margomulyo mengatur dan berbenah diri untuk menyesuaikan dengan desa-desa lain. Pada tahun 2007 Kepala Desa Rusmani S meninggal dunia, pemerintahan desa dijabat oleh camat Tomoni Timur sampai

terpilihnya Wayan Selamat sebagai kepala desa baru, pemerintahan desa tetap berjalan normal sampai enam tahun masa jabatan Wayan Selamat. Pada tanggal 5 Juli 2013 Desa Margomulyo melaksanakan pemilihan kepala desa periode selanjutnya diantara tiga calon kepala desa suara terbanyak jatuh kepada Bapak Suwanto yang kemudian menjabat sebagai kepala desa baru periode 2013-2019 (Cholil, 2016: 10).

Dalam perkembangan Desa Margomulyo sejak tahun 2001 sampai sekarang sudah mencapai 713 kepala keluarga yang diemban oleh Kepala Desa Margomulyo saat ini yakni Bapak Suwanto, setelah dilantik sebagai kepala desa Margomulyo pada tanggal 26 Desember 2013 dengan visinya “bersama seluruh masyarakat ingin mewujudkan Margomulyo menjadi Desa yang aman, maju, dan sejahtera”.

Seiring dengan lajunya program pemerintah Kabupaten Luwu Timur kepala desa mulai berbenah bersama aparat desanya dengan semangat gotong royong bersatu bahu tanpa terkecuali dalam mewujudkan misi yang sudah dipaparkan, walaupun penduduk Desa Margomulyo beragam agama, status sosial dan sukunya berkat kebijakan-kebijakan kepala desa yang diambil selalu berpihak kepada yang benar tidak pandang bulu status dan suku sampai saat ini kondisi dan situasi Desa Margomulyo selalu kondusif terkendali sehingga pembangunan fisik maupun nonfisik berjalan sesuai harapan masyarakat (Profil Desa Margomulyo Kecamatan Tomoni Timur Kabupaten Luwu Timur, 2016)



## 2. Demografi

Desa Margomulyo terdiri dari 4 dusun, yakni Dusun Muktitama, Dusun Delima, Dusun Tampak Siring, Dusun Nusa Indah. Jumlah penduduk keseluruhan sebanyak 2.535 jiwa dengan jumlah kepala keluarga terdiri atas 725 kepala keluarga. Dimana warganya memiliki agama dan suku yang berbeda, namun masyarakat di Desa Margomulyo mayoritas dari suku Jawa dan juga kebanyakan beragama Islam.

Meskipun jumlah antara penduduk yang beragama Islam lebih banyak dari jumlah penduduk yang beragama lainnya, namun jumlah tersebut tidak mempengaruhi hak dan kewajiban masing-masing pemeluk agama. Warga Desa Margomulyo tetap bebas menjalankan segala bentuk ritual peribadatan dari setiap umat beragama. Untuk lebih rinci perbedaan jumlah pemeluk agama dapat dilihat pada tabel berikut.

**Tabel 1.2 Perbandingan Jumlah Pemeluk Agama Di Desa Margomulyo**

NO.	Agama	Jumlah
1	Islam	1.376
2	Kristen Katolik	0
3	Hindu	1.021
4	Kristen Protestan	138

Berikut adalah data mengenai presentase suku Bali dan suku Jawa yang ada di Desa Margomulyo.

**Tabel 1.3 Presentase Suku Bali dan Jawa di Desa Margomulyo**

NO.	Suku atau Etnik	Presentase
1	Suku Bali	40%

2	Suku Jawa	60%
---	-----------	-----

### 3. Keadaan Sosial

Berdasarkan hasil potensi khusus Desa Margomulyo dari hasil pengamatan kader pemberdayaan masyarakat desa yang mengklasifikasikan kondisi sosial masyarakat khususnya gotong royong masih terpelihara hingga saat ini. Kemudian hubungan kekeluargaan dan juga hubungan antara individu masih terjalin sangat baik. Sehingga dapat memberikan rasa nyaman antara masyarakat itu sendiri, sebagaimana yang diharapkan.

Beragamnya suku atau etnik yang ada di Desa Margomulyo bukan menjadi suatu alasan masyarakat untuk saling membedakan antara satu dengan yang lainnya, kelas sosial atau status sosial yang adapun tidak terlalu berpengaruh pada interaksi antar warganya dimana warga kelas atas tetap menghargai warga kelas menengah dan bawah begitu juga sebaliknya sebab mereka sadar bahwa mereka saling bergantung satu sama lain baik dari segi pekerjaan atau menjalankan rutinitas sehari-hari. Lingkungan masyarakat yang multikultural di Desa Margomulyo masih terjaga hubungan sosialnya hingga saat ini, seperti kerja sama dalam kelompok tani antara suku yang satu dengan yang lainnya.

### 4. Keadaan Ekonomi

Bentangan alam Desa margomulyo terdiri dari persawahan 375 Hektar yang terbentang luas tersebar disetiap dusun. Desa Margomulyo adalah desa yang

penduduknya sebagian besar bermata pencaharian sebagai petani, dibanding dengan pegawai negeri dan swasta.

Salah satu faktor hubungan harmonis antara suku Bali dan Jawa di Desa Margomulyo yaitu dari sektor perekonomian seperti kegiatan jual beli, dimana perbedaan tidak terlihat dalam menjalankan kegiatan perekonomian antar warga saling bergantung satu sama lain dan saling bekerja sama dalam meningkatkan hasil perekonomian. Berikut jumlah perbandingan mata pencaharian penduduk di Desa Margomulyo. (Profil Data Kantor Desa Margomulyo, 2016).

**Tabel 1.4 Perbandingan dan Jumlah Mata Pencaharian Masyarakat di Desa Margomulyo**

NO.	Mata Pencaharian	Jumlah
1	Petani	778
2	Pedagang	61
3	Peternak	154
4	PNS	31
5	TNI/Polri	5
6	Wiraswasta	33
7	Lain-Lain	737

Dengan berdasarkan tabel di atas telah dijelaskan mengenai kondisi perekonomian masyarakat yang sebagian besar penduduk bermata pencaharian sebagai petani dan yang sebahagian lagi telah terbagi-bagi.

Berikut berbagai kegiatan perekonomian masyarakat Desa Margomulyo yang sebagian besar penduduknya dalam rangka memenuhi kebutuhan pokok dan kebutuhan lainnya, dari sektor pertanian antara lain:

a. Tanaman Pangan

Tanaman padi jenis tanaman yang pada umumnya dibudidayakan oleh petani di Desa Margomulyo. Tanaman ini merupakan sumber mata pencaharian masyarakat petani di Desa Margomulyo, selain untuk dikonsumsi sendiri hasil pertanian ini juga biasa diperjualkan.

b. Tanaman Kakao (coklat)

Dengan keadaan iklim yang mendukung masyarakat yang memiliki kesharian atau mata pencaharian bertani, masyarakat juga memiliki tanaman kakao unggulan yakni tanaman coklat yang sejak dulu menjadi tambahan penghasilan yang cukup besar. Namun sempat terjadi masalah dimana masyarakat mulai beralih pada tanaman lain dikarenakan tanaman coklat sudah banyak terserang hama yang dimana buah coklat tersebut hampir tidak ada yang dapat diperjualkan. Saat ini berkat bantuan bibit bersubsidi dari pemerintah kepada masyarakat untuk meningkatkan kembali tanaman coklat tersebut, alhasil para petani sebagian mulai kembali menanam bibit coklat yang baru dan lebih berpotensi menghasilkan banyak hasil panen.

c. Kacang-Kacangan dan Jagung

Diantara berbagai jenis kacang-kacangan masyarakat biasanya menanam kacang tanah dan kedelai. Dan jagung merupakan salah satu tanaman yang dapat

menghasilkan tambahan penghasilan, dimana biasanya masyarakat menjualnya menjadi pakan ternak baik digunakan sendiri atau diperjualkan. Tanaman jagung dan kacang-kacangan biasanya menjadi tanaman selingan yang ditanam saat masa panenan padi usai, masyarakat menggunakan lahan persawahan yang kering sebelum di aliri air lagi untuk masa panen tanaman padi selanjutnya selain mendapat penghasilan lebih, lahan yang digunakan juga tetap produktif di setiap waktu.

d. Sayur-Sayuran dan Buah

Masyarakat di Desa Margomulyo kebanyakan juga menanam berbagai jenis sayur-sayuran seperti kangkung, bayam, kacang panjang dan yang lainnya selain dikonsumsi sendiri ada beberapa petani yang menjual hasil tanamannya kepada penjual sayur untuk diperjualkan di daerah atas seperti Kabupaten Malili, Wasuponda, Wawondula, dan Sorowako. Untuk tanaman buah-buahan hampir di setiap rumah warga Margomulyo memiliki berbagai jenis tanaman buah-buahan seperti mangga, rambutan, langsung, manggis, sawo, jambu dan yang lainnya baik untuk dikonsumsi sendiri maupun diperjualkan pula.

e. Perternakan

Sedangkan dari sektor perternakan di Desa Margomulyo terbagi-bagi, seperti di Dusun Muktitama dan Dusun Delima kebanyakan masyarakatnya memelihara sapi, kambing, entok, bebek dan juga ayam ada pula beberapa warga yang berasal dari suku bali berternak babi sebagai tambahan penghasilan, kemudian di Dusun Tampak Siring yang mayoritas penduduknya adalah suku bali mereka kebanyakan untuk memilih berternak babi ada juga sebagian yang berternak sapi, dusun selanjutnya

yaitu Dusun Nusa Indah masyarakat di dusun ini cenderung pada sektor pertanian dan perkebunan adapun yang memelihara ternak hanya untuk dikonsumsi sendiri.

Melalui sektor pertanian dan juga peternakan, suku Bali dan Jawa saling bekerja sama, seperti kegiatan menanam tanaman pokok yaitu padi, mereka saling membantu sama lain. Ada yang berprofesi sebagai tukang tanam, ada yang menjadi operator traktor, serta alat-alat pertanian lainnya, ada juga menjadi tukang giling padi, tukang jemur padi dan ada juga yang menjadi pembeli untuk hasilnya dijual belikan lagi di luar daerah. Dari berbagai hasil pertanian yang ada itulah yang digunakan sebagai penunjang kehidupan dan kesejahteraan masyarakat di Desa Margomulyo, baik di konsumsi sendiri maupun untuk di jual. Dari sektor peternakan juga tak kalah, yakni menjadi titik hubungan antar warga dimana warga di Desa Margomulyo rata-rata memiliki hewan ternak, biasanya mereka memperjualbelikan hewan ternaknya antar warga sekitar saja atau untuk dibawakan pada warga yang sedang menggelar acara dengan membantu menyumbangkan hewan ternaknya sebagai sajian acara.

## **5. Pembagian Wilayah Desa**

### **a. Letak Desa**

Desa Margomulyo merupakan salah satu desa yang berada di Kecamatan Tomoni Timur Kabupaten Luwu Timur, yang berjarak 52,4 Kilometer dari Kabupaten yang terletak di Malili. Jika menggunakan sepeda motor dapat ditempuh dalam waktu sekitar 1 jam 3 menit perjalanan menuju Malili. Desa Margomulyo yang terletak di jantung Kecamatan Tomoni Timur membuat desa ini menjadi salah satu desa yang sangat berkembang baik dari sektor pertanian maupun pembangunannya,

sebab aktivitas warga desa lainnya salah satunya bertumpu pada wilayah Kecamatan seperti aktivitas jual beli hasil pertanian dan ternak.

Desa Margomulyo menjadi letak strategis juga bagi pengusaha dan wiraswasta, dimana letaknya yang berada tepat di samping jalan poros Malili yang menjadi aktivitas lalu lalang pengendara menuju Kabupaten. Meski Kecamatan Tomoni Timur atau tepatnya Desa Margomulyo adalah daerah yang kecil dan tidak cukup luas namun karena dekatnya akses menuju Kabupaten dan juga Kecamatan lainnya menjadikan warga Desa Margomulyo baik suku Bali maupun Jawa berfikiran maju dan modern, mereka tidak acuh tak acuh namun tidak terlalu mengganggu urusan masing-masing tapi tetap membantu jika ada yang membutuhkan bantuan satu sama lain. Selain itu akses antar dusun yang berdekatan dan memiliki potensi alam masing-masing membuat suku Bali maupun Jawa lebih sering berinteraksi lewat kegiatan jual beli dan lain sebagainya.

Luas wilayah Desa Margomulyo sekitar 5,56 Km<sup>2</sup> dengan batas wilayah sebagai berikut:

- Sebelah Utara : Berbatasan dengan Desa Kertoraharja
- Sebelah Timur : Berbatasan dengan Desa Kertoraharja
- Sebelah Selatan : Berbatasan dengan Desa Manunggal
- Sebelah Barat : Berbatasan dengan Desa Purwosari, Desa

Mulyasri dan Desa Bayondo.

b. Administrasi Desa

Secara Administratif Desa Margomulyo memiliki penduduk sebanyak 2.502 jiwa dan terdiri dari 4 dusun yakni, Dusun Muktitama, Dusun Delima, Dusun Tampak Siring, dan Dusun Nusa Indah. Dari empat dusun tersebut dihuni oleh suku Bali dan Jawa namun mayoritas dari suku Jawa, tentu setiap dusunya memiliki porsi yang berbeda yaitu dusun Muktitama, Delima dan Nusa Indah mayoritas dihuni oleh suku Jawa, satu dusun yang dihuni hampir seluruhnya berasal dari suku Bali dan beragama Hindu yakni dusun Tampak Siring. Perbedaan-perbedaan diatas tentunya tidak berpengaruh dalam mengubah hubungan yang harmonis antar suku Bali dan Jawa, karena letak dusunya yang saling berdekatan dan mereka tetap bertemu kembali seperti di Pasar, di Kantor, di Persawahan dan juga di Sekolah.

Desa Margomulyo terdiri atas 4 Dusun, terdiri dari 0 rukun warga dan 18 rukun tetangga. Berikut nama Dusun dan beserta RT nya.

**Tabel 1.5 Nama Dusun dan Jumlah RT yang ada Di Desa Margomulyo**

NO.	Nama Dusun	Jumlah RT
1	Dusun Muktitama	6
2	Dusun Delima	4
3	Dusun Tampak Siring	4
4	Dusun Nusa Indah	4

Berikut pula data tentang perbandingan jumlah penduduk laki-laki dan perempuan di Desa Margomulyo:



**Tabel 1.6 Perbandingan Jumlah Penduduk Laki-Laki dan Perempuan di Desa Margomulyo**

NO.	Jenis Kelamin	Jumlah
1	Laki-Laki	1.242 jiwa
2	Perempuan	1.293 jiwa
Total		2.535 jiwa

c. Topografi Desa

Desa Margomulyo merupakan daerah daratan rendah secara umum termasuk daerah landai, berdasarkan ketinggian Desa Margomulyo diklasifikasikan kepada dataran rendah (0-100 mdpl) yang luas wilayahnya digunakan untuk daerah pemukiman dan persawahan. Wilayah Desa Margomulyo memiliki topografi dataran rendah yang lebih cocok difungsikan sebagai lahan persawahan, dengan saluran irigasi yang diolah dengan baik sehingga para petani lebih nyaman melakukan kegiatan pertanian. Transportasi yang baik juga memudahkan masyarakat untuk beraktifitas dalam menjalankan kesehariannya, dengan wilayah yang strategis untuk melakukan kegiatan pertanian dan juga jalur transportasi yang baik pasti akan memberikan peningkatan kesejahteraan masyarakat, terutama pada bidang pertanian.

d. Iklim dan Musim

Desa Margomulyo memiliki iklim tropis sebagaimana desa-desa atau kelurahan yang ada di wilayah Indonesia yang pada umumnya beriklim tropis dengan dua musim yakni musim kemarau yang berkisar sekitar 7 bulan lamanya mulai pada bulan maret sampai dengan september dan musim hujan yang berkisar sekitar 5 bulan yakni

dimulai pada bulan oktober samapai februari, Desa Margomulyo memiliki suhu harian rata-rata 23-31°C dan curah hujannya 258 mm.

Keadaan iklim Desa sangat berpengaruh terhadap perkembangan pertumbuhan tanaman pertanian masyarakat, Desa Margomulyo termasuk Desa yang memiliki iklim yang cukup stabil dan cocok untuk kegiatan pertanian, petani bisa memperkirakan musim yang cocok untuk bercocok tanam, memamnen tanaman dan juga saatnya memupuk tanaman yang ada. Keadaan iklim dan musim juga sangat menunjang hasil panen warga desa, ada kalanya para petani mengalami gagal panen, namun dari setiap kegagalan selalu ada hikmah di dalamnya dimana warga saling bermusyawarah tentang solusi menstabilkan hasil panen kembali baik dari suku Bali maupun Jawa, saling bertukar pikiran tentang pupuk dan juga racun hama yang cocok untuk meminimalisir gagal panen lagi.

e. Hidrologi dan Tata Air

Hidrologi dan tata air (sungai, irigasi, air bersih, sumur gali, ledeng dan mesin pompa). Potensi air bersih di Desa Margomulyo sangat mendukung, karena kondisi ini disebabkan masih terjaganya keaslian lingkungan dan didukung oleh keadaan tanah yang memungkinkan untuk mendapatkan air bersih dikarenakan masyarakat rata-rata memiliki sumur gali, sungai dan sumur bor. Dalam memanfaatkan keadaan alam yang ada, biasanya masyarakat dalam kesehariannya menggunakan sumur bor yang berada di pekarangan rumah masing-masing dikarenakan airnya yang masih sangat terjaga kealammiannya dari limbah pabrik dan semacamnya. Dengan sumber alam yang

memadai, terutama pada lingkungan air yang masih terjaga dan juga terjangkau memberi nilai tersendiri dimata masyarakat.

Untuk sarana air bersih di Desa Margomulyo seperti sumur bor, sumur gali, dan PAM, warga menjaga kesehatan airnya masing-masing atau secara individu. Yang paling sering menjadikan konflik antar warga yang dominan bermata pencaharian adalah masalah pengaturan aliran air persawahan, apalagi dengan segala perbedaan yang ada mulai dari suku dan agamanya seperti yang ada di Desa Margomulyo sangat memicu konflik antar warga jika tidak adanya penanganan yang baik.

Aliran air sawah di Desa Margomulyo termasuk tertib, setiap petani tahu gilirannya masing-masing untuk mengalirkan air ke sawahnya, mereka berunding dan saling mengatur bagaimana caranya agar tidak terjadi konflik dan perpecahan yang diakibatkan oleh pengaliran air persawahan seperti yang banyak terjadi di daerah lainnya hingga menyebabkan pertumpahan darah, dulu para petani di Desa Margomulyo saling berebut air untuk mengalir sawahnya sampai ada warga yang berjaga hingga larut malam untuk mengalirkan air ke sawahnya namun belum terjadi konflik antar warga, para petani hanya bercerita dan bergumam saja satu sama lain.

Akhirnya warga yang pada umumnya berprofesi sebagai petani di Desa Margomulyo ini, mengadakan musyawarah dan perundingan di balai KUT (Kelompok Usaha Tani) untuk menyelesaikan masalah pengaliran air sawah untuk tetap menjaga keharmonisan antar warga. Melalui perundingan dan musyawarah antar petani desa akhirnya hingga saat ini ada ketentuan dan giliran mengalir air

disetiap persawahan warga, dengan itu para petani tidak merasa khawatir lagi tidak mendapat giliran mengaliri sawahnya.

## 6. Struktur Organisasi Pemerintahan Desa

Desa Margomulyo merupakan salah satu desa yang berada di Kecamatan Tomoni Timur, dari awal perkembangan hingga saat ini usia Desa Margomulyo belum terlalu lama, namun saat ini Desa Margomulyo tengah mengalami perkembangan yang cukup pesat di bawah kepemimpinan Kepala Desa yang saat ini menjabat yaitu Bapak Suwanto dimana masa jabatannya akan berjalan selama 5 tahun.

Berikut bagan struktur organisasi pemerintahan Desa Margomulyo.

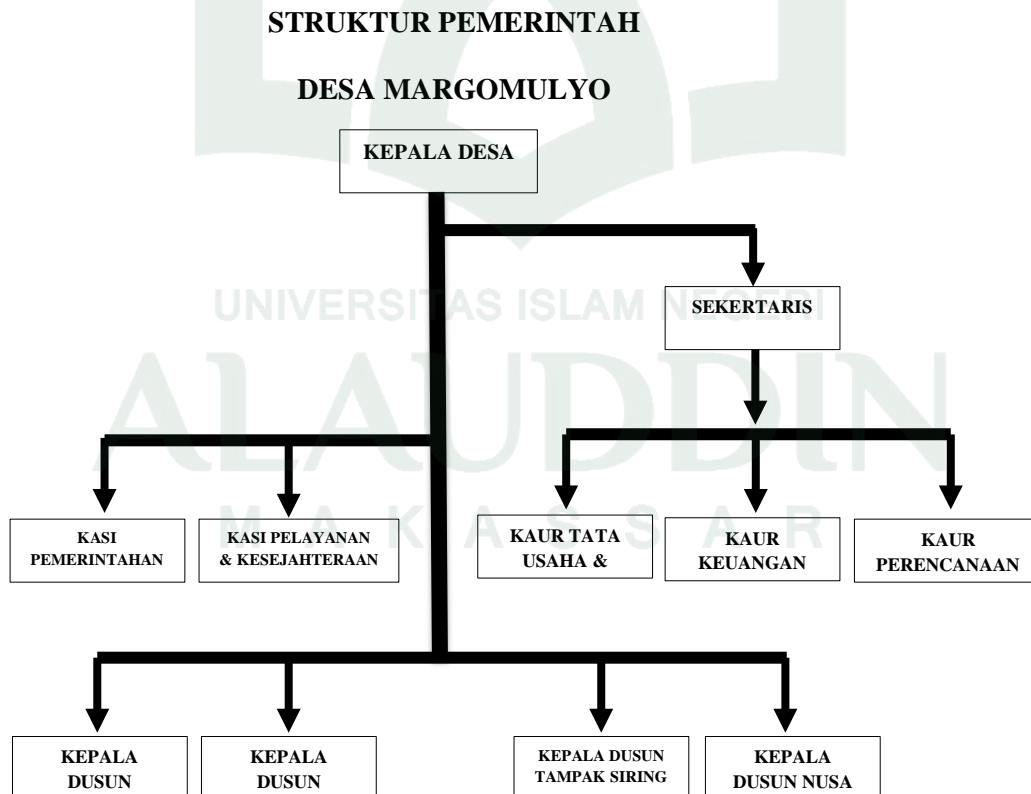

Berdasarkan struktur desa di atas, Desa Margomulyo memiliki tiga kepala seksi bidang masing-masing dan juga memiliki empat kepala dusun.

### **7. Badan Permusyawaratan Desa**

Secara struktur badan permusyawaratan desa (BPD) di Desa Margomulyo terdiri dari satu orang ketua (I Wayan Nurja), satu orang wakil ketua (Repto), satu orang sekretaris (Siti Qifhatu Solichah), dan empat anggota yakni (I Made Ruma, Sudiono, Inpurwadi, Ekha Hikmawati) untuk membantu dalam rangka menjalankan fungsinya di desa.

BPD sebagai lembaga permusyawaratan menjalankan fungsi sebagai penampung dan penyalur aspirasi masyarakat kepada pemerintah desa. Disamping itu BPD juga berfungsi sebagai mitra dalam menjalankan pemerintahan di desa dalam membuat aturan desa dan memfasilitasi pertemuan tingkat desa.

Sebagaimana fungsinya BPD sebagai lembaga permusyawaratan, seperti BPD yang ada di Desa Margomulyo yang juga tetap menjalankan fungsinya sesuai dengan aturan yang ada dengan tidak membedakan dalam menampung dan menyalurkan aspirasi masyarakat. Fungsi BPD yang berjalan baik akan berdampak baik pula bagi masyarakat, hubungan yang harmonis antar warga dalam suku yang berbeda (suku Bali dan Jawa) di Desa Margomulyo juga adalah bukti bahwa BPD yang ada di desa menjalankan fungsinya dengan baik hingga saat ini. Berbagai aspirasi ditampung dan berbagai masalah diolah dengan baik beserta solusi yang adil dan tidak memihak salah satu pihak yang bersangkutan.

## **8. Pemberdayaan dan Kesejahteraan Keluarga**

Kelompok pengurus PKK di Desa Margomulyo berjumlah 18 orang dan memiliki anggota berjumlah 25 orang untuk membantu kegiatan dalam menjalankan fungsinya di desa.

Kelompok PKK dibentuk dalam rangka melembagakan kegiatan ibu-ibu dan pemuda yang ada di desa. Dengan secara struktur merupakan jembatan terhadap ibu-ibu dan juga pemuda dengan pihak luar untuk dapat memperoleh keterampilan. Selain itu, PKK sebagai penggerak pelaksanaan kegiatan desa diantaranya pembinaan keasrian lingkungan dan kegiatan-kegiatan lainnya.

Fungsi PKK juga tak kalah pentingnya di Desa Margomulyo, sebab berbagai kegiatan yang diadakan PKK melibatkan berbagai lapisan masyarakat baik dari suku Bali maupun suku Jawa, tidak hanya ibu-ibu saja tapi juga pemuda pemuda dan bapak-bapak yang saling bahu membahu memelihara lingkungan membuat taman-taman desa sesuai dengan program yang digalang PKK yaitu menciptakan lingkungan yang asri. Berkat program PKK pula ibu-ibu rumah tangga baik dari suku Bali maupun Jawa bercampur baur dalam kegiatan dan pelatihan keterampilan, seperti membuat pot bunga, keterampilan memasak makanan empat sehat lima sempurna, senam sehat dan keterampilan-keterampilan lainnya.

## **9. Kelompok Usaha Tani**

Di Desa Margomulyo terdapat Kelompok usaha Tani (KUT) yang menjadi wadah tempat berhimpun semua petani, KUT besar manfaatnya bagi petani di desa. Adanya Kelompok Usaha Tani di Desa Margomulyo memudahkan petani di desa

untuk memasarkan hasil pertaniannya yang langsung pada pabriknya dan biasanya pembelinya mendatangi tempatnya secara langsung. Pasokan pupuk juga lebih mudah di peroleh petani berkat adanya KUT, petani juga banyak mendapatkan pengarahan dari pengurus lembaga KUT dalam meningkatkan hasil dan kualitas panen tanaman padi di desa.

KUT yang ada di Desa Margomulyo sangat membantu para petani meningkatkan kualitas tanaman pertanian, KUT menampung berbagai aspirasi seperti permintaan penambahan pasokan pupuk untuk padi dan racun hama. KUT juga sering mengadakan musyawarah bersama para petani di balai KUT yang ada di desa, dalam musyawarah yang diadakan berbagai pendapat ditampung dan tidak melihat perbedaan yang ada baik dari suku maupun agama, karena ini demi kepentingan bersama bukan untuk suku atau agama tertentu intinya KUT didirikan untuk memperlancar kegiatan pertanian dan juga mengolah masalah pertanian. Perdebatan memang sering muncul namun selalu ada solusi dan jalan tengah untuk menghadapi permasalahan yang ada selama ini.

#### **10. Karang Taruna**

Karang Taruna di Desa Margomulyo terdiri dari tiga orang pengurus dan dua orang anggota. Karang taruna di Desa Margomulyo belum berjalan dengan baik, seharusnya karang taruna lebih berperan dalam meningkatkan kelestarian lingkungan desa, dengan menggerakkan para pemuda desa dalam berbagai kegiatan di desa.

Jika karang taruna di Desa Margomulyo berfungsi dengan baik, setiap masalah maupun inovasi dan kreatifitas pemuda akan lebih tersalurkan dan terorganisir

dengan baik. Melihat begitu banyaknya pemuda dan pemudi di Desa Margomulyo harusnya Karang Taruna bisa menjadi wadah bagi mereka dalam bermusyawarah tentang masalah antar pemuda di desa maupun memberikan berbagai motivasi pemuda dan pemudi dalam melanjutkan pendidikan untuk peluang kerja yang lebih baik. Karang Taruna juga harus menjadi wadah bagi pemuda dan pemudi untuk memperoleh pelatihan-pelatihan keterampilan kerja dan pendidikan bagi yang tidak mampu melanjutkan pendidikannya.

### **11.Potensi Desa**

Desa Margomulyo memiliki potensi pembangunan. Terdiri dari potensi umum dan khusus, dimana potensi umum memuat kondisi jalan, jembatan, jalan usaha tani, rumah ibadah, kantor, prasarana pendidikan dan kesehatan. Potensi khusus yang memiliki nilai secara material yakni, hewan ternak dan persawahan, sedangkan potensi khusus berupa non material yakni pendidikan, pekerjaan, lembaga kemasyarakatan dan kepercayaan. Potensi desa dengan pemanfaatan yang maksimal dapat meningkatkan kualitas desa, secara rinci potensi Desa Margomulyo dapat memberikan hal yang lebih baik untuk desa itu sendiri dan dapat dilihat sebagai berikut (Profil Data Kantor Desa Margomulyo, 2016).

Dari berbagai potensi yang ada, potensi yang paling berkembang di Desa Margomulyo saat ini yaitu yang berhubungan dengan pembangunan seperti jembatan, jalan poros, jalan lorong, gedung dan perkantoran dan sarana ibadah mengalami banyak sekali perkembangan dan membuat kenyamanan dan keselamatan masyarakat semakin meningkat. Hidup yang harmonis juga harus didukung dengan rasa aman



dan nyaman dalam sebuah lingkungan, dengan itu dapat meminimalisir masalah yang terjadi seperti laka lantas, akses jalan yang buruk dapat menimbulkan masalah atau konflik antar warga apalagi dengan segala perbedaan yang ada.

Selain itu potensi yang berkembang pesat di Desa Margomulyo saat ini yaitu dari sektor pertanian, mengenai kebutuhan pokok masyarakat ini pemerintah desa tidak main-main dalam menjalankan segala upaya untuk peningkatan produksi tanaman pokok. Masalah pertanian adalah hal yang paling sering dibicarakan antar warga di Desa Margomulyo, sebab sebagian besar mata pencaharian warganya adalah sebagai petani. Itulah sebabnya pemerintah memberikan wadah lewat KUT (Kelompok Usaha Tani) bagi masyarakat di Desa Margomulyo, semenjak adanya KUT permasalahan mengenai pertanian dapat ditanggulangi dengan sigap, sesuai pengarahan dan pertukaran pemikiran semua warga untuk kebaikan bersama.

## **12. Visi dan Misi Desa Margomulyo**

### **a. Visi Desa Margomulyo**

Visi adalah suatu gambaran ideal tentang keadaan masa depan yang diinginkan dengan melihat potensi dan kebutuhan desa. Penyusunan Desa Margomulyo yakni dengan pendekatan partisipatif dengan melibatkan pihak-pihak yang berkepentingan di desa seperti pemerintah desa, BPD, tokoh masyarakat, tokoh agama, tokoh perempuan, tokoh pemuda dan masyarakat desa. Adapun visi yang ditetapkan Desa Margomulyo adalah sebagai berikut.

“Mewujudkan Desa Margomulyo sebagai desa yang aman, bersih dan sejahtera”

b. Misi Desa Margomulyo

Dalam penyusunan misi Desa Margomulyo menggunakan pendekatan yang sama dengan penyusunan visi, adapun misi Desa Margomulyo adalah sebagai berikut.

1. Menjadikan Desa Margomulyo menjadi Desa yang aman dan damai.
2. Mewujudkan Desa Margomulyo sebagai desa yang maju.
3. Mewujudkan Desa Margomulyo sebagai desa yang bermartabat.
4. Mewujudkan Desa Margomulyo sebagai desa yang sejahtera dan makmur di bidang sandang pangan.

Berdasarkan visi dan misi pemerintahan Desa Margomulyo dapat dilihat bahwa pemerintah desa ingin meningkatkan kesejahteraan dan kemakmuran desa melalui bidang sandang dan pangan dimana bidang pangan mencakup kegiatan pertanian yang terus dikembangkan guna meningkatkan hasil panen baik untuk dikonsumsi sendiri ataupun diperjualkan dan hasilnya untuk keperluan sandang. Mata pencaharian masyarakat Desa Margomulyo yang mayoritas sebagai petani membuat pemerintahan lebih memerhatikan kegiatan pertanian di desa mulai dari pasokan pupuk, racun hama dan juga kegiatan penjualan melalui Kelompok Usaha Tani. Pemerintah Desa Margomulyo juga gencar meningkatkan kebersihan desa melalui kegiatan gotong royong dan pembuatan taman asri yang menambah segi estetika lingkungan desa, dan pemerintah pula meningkatkan dari segi keamanan dengan meningkatkan kesadaran masyarakat untuk saling menjaga harta benda warga.

Pemerintah Desa Margomulyo juga terus berusaha menjadikan Desa Margomulyo menjadi desa yang maju dilihat dari mulai berkembangnya segi pembangunan desa seperti pembangunan saluran irigasi persawahan, drainase, talut sungai, pengaspalan jalan lorong desa, pembangunan kantor KUT (Kelompok Usaha Tani), pembangunan renovasi kantor Desa Margomulyo dan Kantor BPD (Badan Permusyawaratan Desa). (Profil Desa Margomulyo Kecamatan Tomoni Timur Kabupaten Luwu Timur, 2016).

***B. Pola Interaksi Antara Suku Bali dan Suku Jawa di Desa Margomulyo dalam Membangun Hubungan Harmonis***

Desa Margomulyo yang merupakan desa bentukan yang penduduknya adalah warga transmigran yakni berasal dari Pulau Bali dan Pulau Jawa. Awal kedatangan warga transmigran dimulai pada tahun 1972, di mana desa awal yang terbentuk ialah Desa Kertoraharja yang memiliki arti “Makmur dan Sejahtera”. Desa Margomulyo di bentuk melewati berbagai pertimbangan dan rancangan sampai akhirnya pada awal tahun 2001, Desa Margomulyo sah menjadi salah satu desa di Kecamatan Tomoni Timur. Desa Margomulyo merupakan desa dengan keragaman yang damai, terdiri dari suku yang berbeda dan agama yang berbeda-beda yakni dari suku Bali dan Jawa, dari segi kepercayaan mereka juga beragam yaitu agama Islam, Hindu dan Kristen Protestan. Mereka hidup dalam lingkungan yang sama dan menjalani rutinitas bersama, sebab diantara mereka selalu menjaga nilai dan norma yang ada di Desa Margomulyo.

Pola interaksi yang menarik terlihat di dalamnya, dimana perbedaan antarsuku dan agama di Desa Margomulyo hampir tidak terlihat yang berbeda hanyalah agama dan sukunya, sebab dari perbedaan itulah yang membuat mereka saling menghargai dan mengerti antara individu dengan kelompok, kelompok dengan kelompok ataupun individu dengan individu lainnya. Kehidupan sehari-hari mereka pun terjalin sangat baik, bahkan suku yang satu dengan suku yang lain pun kebanyakan mahir menggunakan bahasa dari suku lainnya, seperti suku Bali yang mahir berbahasa Jawa dan suku Jawa yang mahir menggunakan bahasa Bali meskipun ada sedikit warga yang tidak bisa mengucapkan bahasa suku lainnya namun mereka tetap mengerti dengan apa yang diucapkan satu sama lain.

Interaksi yang baik dan harmonis akan terbangun dari rasa saling mengerti dan toleransi yang kuat, terlihat dari pergaulan sehari-hari dan tingkat keakraban yang terjalin di dalamnya seperti yang terjadi pada suku Bali dan Jawa di Desa Margomulyo. Rasa aman dan nyaman juga yang membuat interaksi mereka terjalin lebih kuat, kenyamanan hidup saling berdampingan, saling tolong menolong dan saling menumbuhkan rasa percaya satu sama lain baik dalam berbisnis dan hidup bertetangga.

Suwanto (45 tahun) selaku Kepala Desa Margomulyo mengatakan bahwa:

“Interaksi yang ada di Desa Margomulyo terjalin dengan baik, baik secara perorangan, keluarga, maupun di dalam kehidupan bermasyarakat. Antar warga saling menghormati, menghargai dan saling membantu dalam hal kemasyarakatan, perbedaan yang adapun tidak membuat mereka canggung justru mereka menjadi lebih nyaman dengan keragaman yang ada. Hubungan antar warga juga terlihat dari terjaganya interaksi seperti saling kunjung-mengunjungi antara keluarga Jawa dan keluarga Bali, bila ada acara pesta

wargapun saling mengundang, saling bertegur sapa bila bertemu menjadi pemandangan yang lumrah, kedekatan antar pemudanyapun terjalin baik dilihat dari keakraban dan sering berkumpul bersama meskipun ada perbedaan diantara mereka. Alhamdulillah hubungan warga Desa Margomulyo masih terjalin baik hingga saat ini, disebabkan karena warga paham betul bagaimana menjaga interaksi yang baik satu sama lain (Suwanto, *Wawancara*, 2017)”.

Berdasarkan pernyataan Bapak Suwanto bahwa hubungan antar warga di Desa Margomulyo tetap berjalan baik hingga saat ini. Pola interaksi yang ada di Desa Margomulyo memperlihatkan pola horizontal, dimana hubungan antar masyarakat di desa Margomulyo dari suku Bali maupun suku Jawa memiliki kesetaraan dalam berbagi informasi, perencanaan kerja, memecahkan masalah dan dalam berbagai aktivitas sehari-hari demi tujuan bersama. Jumlah suku Jawa lebih banyak dari suku Bali dan juga jumlah umat muslim lebih banyak dari pada umat hindu, namun dalam status sosial yang ada baik dari suku Jawa maupun suku Bali, tidak ada pembeda antara keduanya yakni antara suku Bali maupun Jawa sama-sama memiliki hak yang proporsional, pihak dari suku Bali maupun Jawa pernah memimpin di Desa Margomulyo sebagai Kepala Desa, dan keadaannya tetap sama hingga saat ini yaitu hubungan antar suku dan agama tetap terjaga karena setiap warga yang ada di Desa Margomulyo berhak atas haknya begitu pula pimpinan tetap menjalankan peraturan desa sebagai mana mestinya untuk kebaikan, ketentraman, kemanan, dan kesejahteraan antar warga.

Hubungan yang harmonis juga salah satunya tergantung pada pemimpin desanya dalam hal ini (kepala desa), seorang pemimpin yang baik tidak pilih kasih terhadap hak-hak warganya, tidak ada yang lebih dekat dan tidak ada pula yang

terasingkan. Bayangan setiap orang tentang menyatukan sebuah perbedaan tentu bukan hal yang mudah, apalagi berstatus sebagai pemimpin yang harus tetap adil dalam berbagai situasi, begitu pula masyarakat yang ada di Desa Margomulyo yang berbeda suku-sukunya, agamanya, asalnya, dan bahasanya. Namun kenyataan yang ada berbeda jauh dengan persepsi yang menganggap perbedaan sulit disatukan, justru masyarakat di Desa Margomulyo sangat nyaman hidup berdampingan dengan segala perbedaan yang ada, seakan mereka benar-benar bersal dari suku, agama, dan asal yang sama.

Hubungan harmonis penduduk Desa Margomulyo sudah terjalin sejak masa Orde Baru, pada saat itu belum terbentuk Desa Margomulyo yakni masyarakat masih tergabung dalam Desa Kertoraharja. Tidak banyak perubahan sejak terpisahnya sebagian penduduk ke Desa Margomulyo karena letak antara Desa Kertoraharja dan Margomulyo saling berhadapan dan hanya terpisahkan oleh jalan poros.

I Made Mangku Sengkel Hastama (60 tahun) selaku tokoh masyarakat mengatakan bahwa:

“Menurut yang saya lihat selama ini sejak berbaurnya suku Bali dan Jawa yang disatukan dalam satu wilayah telah nampak hubungan yang harmonis baik dibidang agama, sosial dan adat istiadat (Hastama, *Wawancara*, 2017)”.

Menurut bapak I Made Sengkel Hastama yang memberikan keterangan bahwa hubungan antara suku Bali dan Jawa yang tetap terjaga dari kedatangannya hingga saat ini. Hubungan yang baik telah ditanamkan sejak dulu dari tokoh-tokoh masyarakat di Desa Margomulyo, anggapan bahwa yang berbeda diantara orang dari suku Bali dan orang dari suku Jawa itu yang berbeda hanya agama dan sukunya saja,

dalam rutinitas sehari-hari dan dalam ruang lingkup pekerjaan mereka itu sama saja yakni sama-sama warga Margomulyo yang bekerja sama, saling melakukan jual beli, dan berinteraksi dalam kesehariannya. Kegiatan keagamaan mungkin adalah salah satu keunikan yang paling sering terlihat di Desa Margomulyo, hampir setiap manusia memiliki rasa ingin tahu tentang hal-hal baru yang dirasa unik atau menarik, rasa ingin tahu tersebut mendorong manusia untuk tetap menggali dan terus mencari tahu, itulah sebabnya tinggal dalam sebuah lingkungan yang penuh dengan keunikan dan keragaman membuat masyarakat tidak pernah jenuh dan bosan untuk tetap berada di dalamnya.

Drs. Muhammad Cholil (67 tahun) selaku tokoh agama mengatakan bahwa:

“Sejak kedatangannya di Desa Margomulyo yang terdiri dari beberapa suku, yakni suku Bali dan Jawa hubungan interaksinya selalu berjalan baik belum pernah terjadi konflik antar kedua suku. Kerukunan dan kedamaian selalu terlihat sampai saat ini. Dalam hubungan kemasyarakatan di desa selalu saling bekerja sama, saling tolong-menolong, dan saling menghormati adat istiadat masing-masing sehingga terjalin hubungan yang harmonis di dalamnya (Cholil, *Wawancara*, 2017)”.

Pernyataan dari bapak Muhammad Cholil selaku tokoh agama di Desa Margomulyo memperkuat pernyataan dari bapak I Made Sengkel Hastama. Seperti yang dikatakannya sejak tahun kedatangan warga transmigran baik dari suku Bali dan suku Jawa tidak pernah terdengar konflik, hidup yang harmonis memang sudah tercipta sejak dulu bahkan sebelum terbentuknya Desa Margomulyo dimana masyarakat masih tergabung dalam Desa Kertoraharja.

Keberagaman suku yang ada di Desa Margomulyo menjadi hal yang menarik, dikarenakan keharmonisan dan tingkat keakraban yang baik selalu terjaga meski



dalam perbedaan. Mereka juga memiliki tingkat toleransi yang tinggi antar warga, menghargai apapun tradisi antar suku yang satu dengan suku yang lain. Ini sesuai dengan konsep tinjauan hubungan sosial yang di dalamnya terdapat proses interaksi sosial asosiatif, dimana masyarakat di Desa Margomulyo cenderung menciptakan persatuan dan meningkatkan sodaritas diantara masing-masing suku yang ada, proses asosiatif sosial sudah meliputi komponen-komponen interaksi yang di lakukan oleh masyarakat dari suku Bali maupun suku Jawa yakni, kerja sama, akomodasi, asimilasi dan akulturasi.

Keunikan dari bersatunya keragaman suku ini telah berlangsung bahkan sebelum terbentuknya Desa Margomulyo, bahkan interaksi mereka semakin kuat dikarenakan ada beberapa warga yang anaknya menikah dengan antara suku yang satu dengan suku lainnya misalnya anak dari suku Bali menikahi anak dari suku Jawa begitu juga sebaliknya. Masyarakat yang tinggal di Desa Margomulyo selalu merasa aman, nyaman dan damai dengan hidup yang saling menghormati, saling tolong menolong dan saling membangun ikatan toleransi yang kuat di dalamnya.

### ***C. Hubungan Harmonis Antara Suku Bali dan Jawa dalam Menjelaskan Identitas Masing-masing***

Hidup dalam suatu perbedaan agama dan suku di Desa Margomulyo membuat masyarakatnya paham betul bagaimana caranya menjaga hubungan yang baik diantara perbedaan tersebut. Menyatunya dua budaya dan kebiasaan yang berbeda tidak menjadi hal yang sulit bagi masyarakat di Desa Margomulyo, sebab kebebasan menjalankan ritual budaya masing-masing tetap berlaku hingga saat ini.



Baik individu atau kelompok pasti membutuhkan identitasnya sendiri dalam hidup bermasyarakat oleh sebab itu dalam menjalin hubungan baik antara perbedaan yang ada diperlukan rasa toleransi, saling menghargai, dan memahami satu sama lain. Kebebebasan menjalankan ritual budaya masing-masing baik dari suku Bali dan Jawa di Desa Margomulyo tetap berjalan hingga saat ini, budaya merupakan salah satu identitas yang dibawa baik dari suku Bali dan suku Jawa dari tempat asalnya dan dari leluhurnya masing-masing.

Baik dari suku Bali dan suku Jawa tahu bagaimana caranya bersama namun tetap memperlihatkan identitas masing-masing, seperti suku Bali yang tetap menjalankan ritualnya selama ini salah satunya yaitu ritual ngaben atau ritual kematian, ngaben adalah acara kematian yang harus dilakukan kepada umat hindu atau suku Bali yang meninggal, orang yang meninggal tidak bisa langsung diaben atau dibakar karena harus menunggu hari baik menurut kepercayaan umat hindu, umat hindu memiliki kepercayaan bahwa orang yang meninggal harus melewati upacara atau ritual ngaben untuk mengembalikannya lima unsur pembangun badan kasar manusia yang salah satunya adalah api agar perjalanan orang yang meninggal tidak terhalang.

Ritual atau upacara ngaben biasa diadakan secara meriah tergantung seberapa besar pengeluarannya, ritual ngaben sejak dulu ada di Desa Margomulyo dan masyarakat lainnya terutama dari suku Jawa tidak pernah terganggu oleh ritual apa pun yang dilakukan suku Bali justru biasanya saat ada upacara pengabenan masyarakat berbondong-bondong menyaksikan upacara yang sangat menarik

perhatian itu. Suku Jawapun tidak segan untuk datang ke rumah duka keluarga dari suku Bali yang ditinggalkan, ikut berbelasungkawa guna meredakan kesedihan keluarga dari suku Bali. Begitu pula dengan kebudayaan dari suku Jawa yaitu salah satunya adalah kebudayaan kesenian kuda lumping yang sering diadakan saat ada acara pernikahan, syukuran, dan acara khitanan. Tidak hanya warga suku Jawa saja yang memeriahkan acara kuda lumping ini, namun juga warga dari suku Bali yang turut menyaksikan dan berbaur bersama suku Jawa. Masih banyak tradisi-tradisi lain baik dari suku Bali dan Jawa yang tetap terpelihara hingga saat ini untuk tetap menjaga identitas masing-masing suku.

Iluh Nandiasih (28 tahun) selaku masyarakat suku Bali (agama hindu) mengatakan bahwa:

“Saya lebih nyaman dan suka hidup berdampingan dengan suku Jawa, meskipun kami berbeda baik dari agama maupun suku tapi mereka tidak pernah menganggap ada perbedaan. Justru saya merasa sangat senang apalagi kawan dari suku Jawa yang selalu berkunjung saat ada yang sakit atau ada acara besar keagamaan seperti hari raya Galungan dan acara pengabenan (Nandiasih, *Wawancara*, 2017)”.

Iluh Nandiasih salah satu warga Desa Margomulyo yang berasal dari suku Bali memberi pernyataan tentang rasa nyaman hidup berdampingan dengan suku Jawa. Perbedaan memang tetap ada diantara mereka dari segi suku dan agama, namun suku Jawa memperlakukan suku Bali dengan caranya sendiri sesuai identitasnya begitu juga sebaliknya, rasa nyaman yang tercipta diantara keduanya adalah buah dari rasa saling menghargai dengan menjadi diri sendiri baik dari suku Bali maupun Jawa. Identitas memberikan gambaran diri setiap individu, tentu identitas setiap individu memang tetap harus terjaga sebab dengan mempertahankan identitas kita dapat

menjadi diri kita sendiri. Setiap manusia berhak menunjukkan identitas masing-masing, mulai dari karakter, kepercayaan dan asal. Orang yang baik menunjukkan identitasnya dengan cara yang baik pula, salah satunya yaitu dengan menghargai identitas orang lain, cara itu yang tetap dijunjung di Desa Margomulyo setiap warga percaya bahwa dalam berhubungan diperlukan rasa saling menghargai, tidak dipungkiri satu sama lain pasti akan saling membutuhkan dan melengkapi.

Rusmiati (44 tahun) selaku masyarakat yang berasal dari suku Jawa (agama kristen) mengatakan bahwa:

“Meskipun saya belum terlalu lama tinggal di desa Margomulyo, tapi saya sudah merasakan kenyamanan hidup bersama warga lainnya. Awalnya saya merasa asing dengan bahasa yang orang bali gunakan, lama kelamaan saya bisa mengerti dan paham bahkan mulai menggunakannya saat berbicara dengan orang bali (Rusmiati, *Wawancara*, 2017)”

Menurut pernyataan Ibu Rusmiati selaku warga yang berasal dari suku Jawa, beliau yang tinggal di Desa Margomulyo belum cukup lama ini sudah merasakan kenyamanan dan kehangatan dari warga sekitar meskipun mereka memiliki perbedaan. Warga Margomulyo sangat ramah kepada warga baru, mereka tak segan menyapa bahkan bertamu untuk memperkenalkan diri. Namun mereka tetap membawa identitasnya sendiri saat berkomunikasi dengan suku lainnya, seperti logat bahasa bali dan sedikit menyisipkan bahasa bali di tengah perbincangannya sehingga dapat menarik perhatian lawan bicaranya untuk sekedar menanyakan arti dari kalimat yang diucapkan, begitu sebaliknya yang dilakukan suku Jawa terhadap suku Bali. Karena itulah suku Bali maupun suku Jawa di Desa Margomulyo saling memahami

arti bahasa yang digunakan satu sama lain. Salah satu faktor penting dalam membangun hubungan harmonis yang di dalamnya terdapat rasa toleransi, pengertian, dan saling memahami adalah “bahasa”, ketika suku Bali maupun suku Jawa saling memahami bahasa yang digunakan dari lawan bicara sehingga dapat meminimalisir timbulnya kesalahpahaman yang memicu terjadinya konflik, sebaiknya jika ada bahasa yang tidak dipahami satu sama lain hendaknya menanyakan langsung apa arti dari kalimat yang diucapkan dari lawan bicara.

Identitas masing-masing suku yang dibawa sejak dulu tidak pernah mengurangi tingkat keharmonisan kehidupan masyarakat di Desa Margomulyo, justru keduanya saling mendukung untuk mempertahankan identitas masing-masing.

Komang Sujana (41 tahun) selaku masyarakat dari suku Bali (agama hindu) mengatakan bahwa:

“ Kami dari suku Bali sangat sering beraktivitas bersama warga dari suku Jawa, dalam kehidupan sehari-hari maupun dalam pekerjaan. Warga dari suku Jawa tidak pernah mengabaikan dan selalu menghargai setiap pendapat dari warga suku Bali saat diadakan musyawarah desa baik membahas tentang kegiatan gotong royong maupun kegiatan pertanian (Sujana, *Wawancara*, 2017)”.

Menurut pernyataan bapak Komang Sujana selaku salah satu warga dari suku Bali memperlihatkan hubungan antara suku Bali dan Jawa yang tetap harmonis dan menghargai dalam segala situasi baik aktivitas sehari-hari maupun dalam lingkup pekerjaan. Meskipun berbeda suku dan agamanya mereka tidak canggung dalam menyampaikan pendapat masing-masing.

Dalam kehidupan bermasyarakat tentu rentan terjadinya kesalah pahaman maupun terjadinya konflik jika sifat saling menghormati dan menghargai satu sama lain tidak ditumbuhkan sejak awal. Bekerja sama dalam suatu bentuk perbedaan mulai dari perbedaan pendapat, karakter atau identitas yang berbeda-beda membuat masyarakat Desa Margomulyo sadar akan pentingnya saling menghargai.

Mujiani (36 tahun) selaku masyarakat dari suku Jawa (agama islam) mengatakan bahwa:

“Saya sudah hidup berdampingan cukup lama dengan suku Bali di Desa Margomulyo, kami hidup dengan harmonis suku Bali menghargai Suku Jawa begitu juga sebaliknya. Warga dari suku Bali juga sering mengantarkan kue dan buah-buahan ketika hari besar keagamaannya, apalagi kami dari suku Jawa dan Bali sering berkumpul membahas masalah pertanian dalam kegiatan Kelompok Usaha Tani (Mujiani, *Wawancara*, 2017)”.

Ibu Mujiani selaku warga suku Jawa, juga mengatakan bahwa kehidupan antara suku Bali dan Jawa selalu harmonis. Apalagi dengan terbentuknya KUT (Kelompok Usaha Tani) semakin mempererat tali silaturahmi diantara kedua suku tersebut, karena bukan hanya bisa berkumpul dengan tetangga dekat saja namun dengan warga-warga dusun yang lainnya yang ada di Desa Margomulyo. Yang paling *intens* dibicarakan antar warga di desa Margomulyo adalah sektor pertanian, karena itu melalui wadah KUT ini maka warga akan lebih nyaman bertukar informasi dan memmberi saran satu sama lain demi kemajuan hasil panen.

Untuk mempererat hubungan dan membangun hubungan harmonis juga membutuhkan sebuah wadah untuk menjaga dan membangun interaksi yang jauh lebih dalam, wadah tersebut menjadi sebuah perantara dimana orang-orang yang

memiliki kepentingan dan kebutuhan yang sama dapat bertemu dan menjalin interaksi yang positif. Membuat sebuah wadah untuk bermusyawarah dalam suatu masyarakat tidak serta merta tanpa pertimbangan, dimana harus tetap memperhatikan aspek-aspek yang lebih dominan di dalamnya, sehingga sebuah wadah tersebut dapat berfungsi optimal sesuai dengan tujuannya. Seperti KUT yang dibentuk di Desa Margomulyo yang kini menjadi wadah pertemuan para petani, alasan mengapa pemerintah desa sangat bersemangat mendukung pengembangan KUT di Desa Margomulyo tidak lain yaitu dilihat dari kebutuhan dan kepentingan masyarakatnya yang dominan bermatapercaharian sebagai petani.

Kembali kepada identitas setiap individu kaitanya dengan KUT di Desa Margomulyo. KUT adalah tempat berkumpulnya para petani membahas berbagai macam permasalahan dan serba-serbi informasi mengenai kegiatan pertanian, saling melemparkan pendapat atau masukan adalah hal yang wajar terjadi, bahkan sangat diharapkan demi tujuan bersama. Setiap petani memiliki pendapat masing-masing sesuai pengetahuan dan kemampuannya, semua memiliki hak-hak yang sama. Dalam bermusyawarah setiap warga harus meminimalkan ego-ego yang memicu konflik, namun tetap dengan identitas masing-masing dan menghargai identitas orang lainnya.

Suwanto (45 tahun) selaku kepala desa mengatakan bahwa:

“Identitas masing-masing suku di Desa Margomulyo tetap terlihat meski dalam perbedaan misalnya identitas keagamaan, identitas tradisi dan seni, pola hidup (cara hidup). Itulah mengapa Desa Margomulyo tidak pernah terdengar ada konflik antara suku maupun agama karena masyarakat di desa ini sangat menghargai identitas masing-masing (Suwanto, *Wawancara*, 2017)”.

Bapak Suwanto selaku kepala desa menyatakan, kebebasan atas identitas masing-masing suku tidak pernah di ganggu gugat dari kedua belah suku. Identitas mereka tetap terjaga, suku Bali dengan kekhasannya begitu juga suku Jawa. Identitas merupakan hal penting bagi setiap manusia dalam menjalani kehidupan, identitas memberikan gambaran kepada orang lain tentang bagaimana diri kita. Baik dari suku Bali maupun suku Jawa tidak pernah mempermasalahkan identitas yang mereka bawa masing-masing, seperti identitas adat dan tradisi, agama dan cara hidup.

Salah satu identitas yang dipegang kuat oleh suku Bali dan suku Jawa yaitu identitas agamanya, suku Bali yang mayoritas beragama Hindu memiliki landasan tentang keharusan menjalin hubungan yang baik antarmanusia yaitu "*tat twam asi*" yang artinya "aku adalah kamu dan kamu adalah aku" maksudnya jika seseorang mengasihi seseorang lainnya sama dengan ia sedang mengasihi dirinya juga, masyarakat suku Bali yang memeluk ajaran Hindu percaya dalam diri setiap manusia ada tuhan karena itulah antar makhluk hidup atau antarmanusia tidak boleh saling menyakiti. Sedangkan suku Jawa yang mayoritas beragama Islam juga memiliki dasar yang mengharuskan manusia untuk menjaga hubungannya yang tertera dalam Al-Qur'an pada surah Al-Hujarat ayat 13 yang artinya "Hai manusia, sesungguhnya kami menciptakan kamu dari seorang laki-laki dan seorang perempuan dan menjadikan kamu berbangsa-bangsa dan bersuku-suku supaya kamu saling kenal-mengenal. Sesungguhnya orang yang paling mulia diantara kamu disisi Allah ialah orang yang paling takwa diantara kamu. Sesungguhnya Allah maha mengetahui lagi maha mengenal", maksudnya manusia senantiasa harus menjaga hubungannya



dengan sesamanya karena pada hakekatnya manusia tidak bisa hidup sendiri dan selalu membutuhkan orang lain, hubungan antarmanusia dalam Islam adalah hubungan sebagai saudara meski dalam perbedaan.

Suku Jawa juga ada yang beragama Kristen Protestan meski mereka memiliki jumlah yang lebih sedikit dibandingkan pemeluk agama Islam dan Hindu, agama Kristen Protestan juga memiliki aturan tentang menjalin hubungan antar manusia yang dipegang kuat oleh penganutnya yang tertera pada Al Kitab Kejadian 1 : 26 dan 27 yaitu “manusia sebagai makhluk sosial menunjuk kepada kenyataan bahwa manusia adalah tidak sendirian dan selalu dalam keterhubungannya dengan orang lain dan berorientasi kepada sesama” dimaksudkan bahwa manusia tidaklah baik hidup sendirian, tuhan menghendaki manusia untuk hidup dengan sesamanya dan saling berdampingan.

Identitas lainnya yang tetap dipertahankan dari suku Bali maupun suku Jawa yaitu identitas adat dan tradisi. Setiap suku membawa adat dan tradisinya masing-masing yang merupakan bekal dari leluhur mereka dengan harapan tetap dipertahankan selama identitas nama suatu suku masih melekat. Tradisi dan adat dari suku Bali maupun Jawa di Desa Margomulyo merupakan identitas pengenal yang unik dimana dapat menimbulkan rasa ketertarikan bagi warga desa lain atau suku lainnya.

I Made Mangku Sengkel Hastama (60 tahun) selaku tokoh masyarakat mengatakan bahwa:



“Kami orang Bali punya yang namanya landasan dari setiap tradisi atau adat yang di jalankan yakni *“menyama braya”* artinya semua manusia itu bersaudara, ini berarti kami terbuka tentang tradisi yang dijalankan (Hastama, wawancara, 2017)”

Sesuai pernyataan Bapak I Made Mangku Sengkel Hastama bahwa masyarakat suku Bali memiliki konsep tentang tradisi yaitu disebut *“menyama braya”* yang memiliki arti bahwa semua manusia adalah bersaudara. Sesuai dengan pemahaman masyarakat Bali ketika mereka mengatakan menyama braya berarti merujuk pada suatu masyarakat dan segala kegiatan yang dilakukan suku Bali. Dimana suku Bali selalu terbuka tentang kegiatan tradisinya dalam masyarakat yang hakikatnya memiliki perbedaan, masyarakat Bali memegang konsep menyama braya dengan maksud berbagai kegiatan tradisi mereka dapat disaksikan bahkan suku lainpun boleh berpartisipasi di dalamnya seperti tradisi kematian *“ngaben”*. Masyarakat suku Bali yang ada di Desa Margomulyo juga sangat memahami bahwa suku Jawa tidak pernah merasa terganggu dengan segala kegiatan tradisi yang mereka lakukan hingga kini.

Drs. Muhammad Cholil (67 tahun) selaku tokoh agama mengatakan bahwa:

“Suku Jawa disini masih ada yang menjalankan adat dan tradisi tapi sudah tidak banyak, tradisi yang masih ada sampai sekarang itu *“Slametan”*. Tradisi slametan tujuannya itu supaya hubungan antar masyarakat di desa itu tetap tentrem (Cholil, Wawancara, 2017)”

Seperti pernyataan Bapak Muhammad Cholil bahwa masyarakat Suku Jawa yang ada di Desa Margomulyo juga memiliki adat dan tradisi yang masih dijalankan oleh beberapa orang yaitu tradisi *“Slametan”* tradisi slametan ini adalah tradisi

masyarakat Jawa yang melambangkan hubungan antar manusia dimana maksud dari tradisi tersebut adalah semacam perlambang yang digunakan oleh masyarakat bahwa dikalangan mereka tidak terjadi konflik, kericuhan ataupun pertentangan kehendak. Tradisi slametan menunjukkan bahwa hubungan antar manusia dari berbagai lapisan mulai dari suku, agama, dan status sosial berlangsung kehidupan yang saling berdampingan dengan rukun dan guyup, merasa senasib sepenanggungan, tentrem dan aman.

Namun adat dan tradisi dari suku Jawa sudah banyak yang tergerus zaman, seiring berjalannya waktu banyak dari suku Jawa di Desa Margomulyo yang perlahan meninggalkan tradisi-tradisi leluhurnya, oleh karena itu sekarang hanya segelintir warga suku Jawa yang masih tetap menjalankan tradisi warisan leluhur.

Terlepas dari itu semua baik suku Bali maupun Jawa tidak pernah terlepas dari identitasnya masing-masing yang tetap menjadi tanda pengenal bagi mereka hingga saat ini. Setiap individu dari suku apapun, agama apapun dan berasal dari manapun selalu memiliki identitas sendiri yang membuatnya bisa dikenal dan membuatnya menunjukkan dirinya sendiri di hadapan individu lainnya. Begitu pula dengan masyarakat di Desa Margomulyo masing-masing memiliki identitas yang memang harus dipertahankan. Suku Jawa tidak perlu menjadi suku Bali untuk bisa lebih dekat begitu juga sebaliknya, membawa identitas sendiri ke dalam sebuah hubungan justru akan meningkatkan kedekatan diantara dua suku yang berbeda dimana rasa ingin tahu dan keunikan dari suku lain tetap menjadi daya tarik untuk tetap berhubungan.

## BAB V

### PENUTUP

#### A. *Kesimpulan*

Berdasarkan hasil penelitian penulis, maka dapat diambil kesimpulan sebagai berikut:

- Hubungan sosial masyarakat Desa Margomulyo tetap terjalin dengan baik meskipun dalam berbagai perbedaan dari bahasa, suku, dan agama. Pola interaksi yang ada di desa Margomulyo memperlihatkan pola horizontal dimana adanya kesetaraan dari warga suku Bali maupun Jawa, seluruh warga memiliki tanggung jawab yang sama dalam menciptakan kerukunan, toleransi antar umat beragama, memecahkan permasalahan, mencegah terjadinya konflik dan yang lainnya demi keamanan dan ketentraman kehidupan bersama.
- Identitas yang tetap dipegang teguh dari suku Bali maupun Jawa yaitu dari segi kepercayaan, dari suku Bali yang mayoritas beragama Hindu memiliki landasan tentang hubungan manusia yaitu “*tat twam asi*” yang artinya aku adalah kamu dan kamu adalah aku, suku Jawa yang mayoritas beragama Islampun memiliki landasan yang tertera di dalam Al-Qur’an pada surah “Al-Hujarat ayat 13” yang berisi seruan kepada umat Muslim senantiasa menjaga hubungannya antarmanusia, suku Jawa juga ada yang beragama Kristen Protestan meskipun umatnya yang minoritas dibanding umat Hindu dan Islam mereka pun memiliki

landasan tentang hubungan antarmanusia yang tertera dalam Al Kitab “Kejadian 1 : 26 dan 27”. Kenyamanan tercipta dari rasa percaya untuk saling membantu dan memahami perbedaan yang ada, itulah yang hingga saat ini tetap dirasakan oleh masyarakat Desa Margomulyo yang tetap harmonis hingga saat ini.

Identitas yang masih dipertahankan oleh suku Bali maupun suku Jawa yakni adat dan tradisi, suku Bali yang masih mempertahankan konsep tentang tradisi yaitu disebut “menyama braya” yang memiliki arti bahwa semua manusia adalah bersaudara begitu pula suku Jawa yang masih mempertahankan tradisi “slametan” tradisi ini adalah tradisi masyarakat Jawa yang melambangkan hubungan antar manusia dimana maksud dari tradisi tersebut adalah semacam perlambang yang digunakan oleh masyarakat bahwa dikalangan mereka tidak terjadi konflik, kericuhan ataupun pertentangan kehendak.

#### ***B. Implikasi Penelitian***

1. Diharapkan pemerintah dapat meningkatkan hubungan yang bersifat asosiatif dalam masyarakat di desa Margomulyo agar hubungan antara suku Bali maupun Jawa tetap harmonis dengan segala perbedaan. Dengan hubungan asosiatif, dapat memperkuat jalinan solidaritas dan toleransi antara suku Bali dan Jawa untuk menjadi satu kesatuan hubungan masyarakat yang kuat di desa Margomulyo.

2. Diharapkan kepada pemerintah serta masyarakat di Desa Margomulyo agar tetap mempertahankan pola interaksi horizontal antara suku Bali dan Jawa yang selama ini dapat menciptakan keharmonisan hubungan antara keduanya, dimana kesetaraan menjadi acuan bahwa antara suku Bali maupun Jawa memiliki kewajiban yang sama dalam menjaga hubungan mereka.
3. Diharapkan agar Identitas baik dari suku Bali maupun Jawa tetap dipertahankan di tengah perbedaan antara keduanya dan tidak menjadi pemicu pertentangan atau konflik, sebab masing-masing identitas yang dibawa oleh mereka merujuk pada landasan positif dalam membangun hubungan yang baik antarmasyarakat. Suku Bali maupun Jawa boleh mengekspresikan identitasnya sendiri, mereka pula saling mengapresiasi segala keunikan tradisi dan budaya yang turun temurun tetap dipertahankan hingga saat ini.

## Daftar Pustaka

### Buku:

- Akbar, Usman, 2001. *Metodologi Penelitian Sosial*. Jakarta: PT. Bumi Aksara.
- Bungin, 2015. *Metodologi Penelitian Kualitatif: Aktualisasi Metodologis ke Arah Ragam Varian Kontemporer*, Jakarta: Rajawali Pers.
- Cholil, 2016. *Kilas Balik Terbentuknya Desa Margomulyo*. Margomulyo: Artikel.
- Departemen Agama RI, 1995. *Al-Qur'an dan Terjemahannya*. Semarang: PT. Karya Putra Toha.
- Dian, 2010. *Analisis Hubungan Sosial Budaya Antara Penduduk Asli dengan Penduduk Pendetang di Desa Bagelen Kecamatan Gedong-Tataan Kabupaten Pesawaran*. Lampung: Skripsi.
- Fachrudin, 2012. *Pengantar Kesejahteraan Sosial*. Bandung: PT. Refika Aditama.
- Faisal, 2007. *Format-Format Penelitian Sosial*, Jakarta: Rajawali Press.
- Heeren, H.J. 1979. *Transmigrasi di Indonesia*. Jakarta: Gramedia.
- Huzaimah, 2015. *Interaksi Sosial Transmigran Suku Jawa Dengan Penduduk Pribumi Lampung di Kampung Bumi Putra Lampung*. Lampung: Skripsi.
- Irfan, 2015. *Harmonisasi Hubungan Sosial Antar Suku di Desa Patila Kecamatan Tana Lili Kabupaten Luwu Utara*. Luwu Utara: Skripsi.
- Karman, 2015. *Konstruksi Realitas Sosial Sebagai Gerakan Pemikiran*, Jakarta: BPPKI.
- Mirhan, 2014. *Agama dan Beberapa Aspek Sosial*, Banjarmasin: IAIN Antasari Press.
- Nisar, 2005. *Sejarah dan Pergolakan Pemikiran Pendidikan Islam Potret Timur Tengah Era Awal dan Indonesia*. Padang: Padang Quantum Teaching.
- Nurseno, 2007. *Sosiologi*. Solo: PT. Tiga Serangkai Mandiri.
- Profil Desa Margomulyo, 2016.
- Richard, Lynn. 2008. *Pengantar Teori Komunikasi: Analisis dan Aplikasi*. Jakarta: Salemba Humanika.

Samovar, Richard, Edwin. 2014. *Komunikasi Lintas Budaya*. Jakarta: Salemba Humanika.

Shadily, 1993. *Sosiologi Untuk Masyarakat Indonesia*. Jakarta: PT. Rineka Cipta.

Subiakto, Henry, 1997. *Dominasi Negara dan Wacana Pemberitaan Pers, dalam Basis Susilo (ed.), Masyarakat dan Negara*, Surabaya: AUP.

Sujarweni, 2014. *Metodologi Penelitian*. Yogyakarta: PT. Pustaka Baru.

Syam, 2009. *Tantangan Multikulturalisme Indonesia: Dari Radikalisme Menuju Kebangsaan*. Yogyakarta: Kanisius.

Veeger, K.J, 1993. *Realitas Sosial, Refleksi Filsafat Sosial Atas Hubungan Individu Masyarakat dalam Cakrawala Sejarah Sosiologi*, Jakarta: Gramedia.

Yin, 2014. *Studi Kasus :Desain dan Metode*, Jakarta: Rajawali Press.

**Internet:**

Aal Nike, 2017. *Bentuk-Bentuk Hubungan Sosial* : <http://aalnike.blogspot.com>.

Ancahira, 2017. *Pengertian Sosial* : [http://www.ancahira.com/pengertian sosial](http://www.ancahira.com/pengertian-sosial).

<http://alkitab.sabda.org/passage.php?passage=kej%201:26-27>

<http://materiagamahindu.blogspot.co.id/2014/12/tat-twam-asi.html>

# LAMPIRAN



UNIVERSITAS ISLAM NEGERI  
**ALAUDDIN**  
M A K A S S A R





Foto peneliti bersama Bapak Suwanto selaku Kepala Desa Margomulyo saat melakukan wawancara.



Foto peneliti bersama Drs. Muh. Cholil selaku tokoh agama di Desa Margomulyo saat melakukan wawancara.



Foto peneliti bersama Komang Urip selaku Kepala Dusun Muktitama di Desa Margomulyo saat melakukan wawancara.



Foto peneliti bersama Agus Setiadi selaku Kepala Dusun Nusa Indah di Desa Margomulyo saat melakukan wawancara.





Foto peneliti bersama Bapak Sumatra selaku Kepala Dusun Tampak Siring saat melakukan wawancara.



Foto peneliti bersama Bapak I Made Mangku Sengkel Hastama selaku tokoh masyarakat di Desa Margomulyo, saat melakukan wawancara.



Foto peneliti bersama Ibu Rusmiati, salah satu warga dusun Delima, berasal dari suku Jawa (agama kristen) saat melakukan wawancara.



Foto peneliti bersama Komang Sujana, salah satu warga dusun Muktitama yang bersal dari suku Bali.





Foto peneliti bersama Ibu Mujiani salah satu warga dusun Delima yang berasal dari suku Jawa (agama islam) saat melakukan wawancara.



Foto peneliti bersama Iluh Nandiasih salah satu warga dusun Nusa Indah yang berasal dari suku Bali (agama hindu) saat melakukan wawancara.



Foto peneliti bersama Abdul Ghofur, salah satu pemuda Dusun Nusa Indah saat melakukan wawancara.



Foto peneliti di batas Desa Margomulyo saat melakukan observasi.





Foto peneliti di depan Kantor Desa Margomulyo saat melakukan observasi.



Foto peneliti di depan salah satu Pura (rumah ibadah umat Hindu) di Desa Margomulyo saat melakukan observasi.



Foto peneliti di depan Masjid At-Taqwa yang berada di Desa Margomulyo saat melakukan observasi.



Foto peneliti di depan Gereja (rumah ibadah umat kristiani) yang berada di Desa Margomulyo saat melakukan observasi.





## RIWAYAT HIDUP

Penulis dilahirkan di Kab. Luwu Timur, Provinsi Sulawesi Selatan pada tanggal 14 Juli 1995, sebagai anak kedua dari dua bersaudara. Ayah penulis bernama Mujiono sedangkan ibu penulis bernama Winarti. Penulis memulai pendidikannya pada tahun 2001-2006 di SDN 184 Gianyar, kemudian pada tahun 2007-2009 menempuh pendidikan tingkat pertama di SMPN 1 Tomoni Timur, pada tahun 2010-2012 penulis menempuh pendidikan yang lebih tinggi di SMAN 1 Tomoni Timur. Pada tahun 2013 penulis diterima sebagai mahasiswa di Universitas Islam Negeri Alauddin Makassar melalui jalur Seleksi Nasional Masuk Perguruan Tinggi Negeri (SNMPTN) dalam program studi Ilmu Komunikasi di Fakultas Dakwah dan Komunikasi.

Penulis pernah melakukan Praktek Kerja Lapangan (PKL) di Dinas Pekerjaan Umum selama kurang lebih satu bulan dan penulis juga mengikuti Kuliah Kerja Nyata (KKN) di Kepulauan Selayar selama kurang lebih dua bulan. Sebagai salah satu syarat untuk meraih gelar sarjana I.Kom di Universitas Islam Negeri Alauddin Makassar Fakultas Dakwah dan Komunikasi jurusan Ilmu Komunikasi. Penulis membuat skripsi dengan judul **“Analisis Hubungan Sosial Antar Suku Bali dan Jawa (studi kasus pada masyarakat di Desa Margomulyo Kab. Luwu Timur)”**.