

**PERSEPSI PEMUSTAKA TENTANG LAYANAN BACA
DI PERPUSTAKAAN UTSMAN BIN AFFAN
UNIVERSITAS MUSLIM INDONESIA MAKASSAR**



Skripsi

**Diajukan Untuk Memenuhi Salah Satu Syarat Meraih Gelar
Sarjana Ilmu Perpustakaan Jurusan Ilmu Perpustakaan
pada Fakultas Adab dan Humaniora
UIN Alauddin Makassar**

Oleh:

**EVA ZULQAIHAH
NIM: 40400112139**

**JURUSAN ILMU PERPUSTAKAAN
FAKULTAS ADAB DAN HUMANIORA
UNIVERSITAS ISLAM NEGERI ALAUDDIN MAKASSAR
2016**

PERNYATAAN KEASLIAN SKRIPSI

Mahasiswa yang bertanda tangan di bawah ini:

Nama : Eva Zulqaidah
Nim : 40400112139
Tempat/Tgl. Lahir : Jokka/02 Juli 1994
Jur/Prodi/Konsentrasi : Ilmu Perpustakaan/2012/S1
Fakultas/Program : Adab dan Humaniora/
Alamat : Jokka Desa Bontonyeleng Kecamatan Gantarang
Kabupaten Bulukumba
Judul : Persepsi Pemustaka tentang Layanan Baca di Perpustakaan
Utsaman Bin Affan Universitas Muslim Indonesia
Makassar

Menyatakan dengan sesungguhnya dan penuh kesadaran bahwa skripsi ini benar adalah hasil karya sendiri. Jika di kemudian hari terbukti bahwa ia merupakan duplikat, tiruan, plagiat, atau dibuat oleh orang lain, sebagian atau seluruhnya, maka skripsi dan gelar yang diperoleh karenanya batal demi hukum.

Makassar, 16 November 2016

Penyusun,

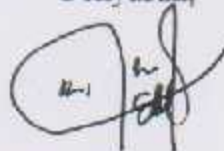

EVA ZULQAIDAH

NIM: 40400112139

PERSETUJUAN PEMBIMBING

Pembimbing penulisan skripsi Saudari Eva Zulqaidah, NIM: 40400112139, mahasiswa Jurusan Ilmu Perpustakaan pada Fakultas Adab dan Humaniora UIN Alauddin Makassar, setelah dengan seksama meneliti dan mengoreksi skripsi yang bersangkutan dengan judul, "**Persepsi Pemustaka tentang Layanan Baca di Perpustakaan Utsman Bin Affan Universitas Muslim Indonesia Makassar**", memandang bahwa skripsi tersebut telah memenuhi syarat-syarat ilmiah dan dapat disetujui untuk diajukan ke sidang *munaqasyah*.

Demikian persetujuan ini diberikan untuk diproses lebih lanjut.

Makassar, 22 November 2016

Pembimbing I



Muh. Quraisy Mathar, S.sos., M.Hum.
Nip : 19760317 200604 1 005

Pembimbing II



Dra. Asrivah., M.Pd.I.
Nip : 19591209 199403 2 001

PENGESAHAN SKRIPSI

Skripsi yang berjudul, "**Persepsi Pemustaka tentang Layanan Baca di Perpustakaan Utsman Bin Affan Universitas Muslim Indonesia Makassar**", yang disusun oleh Eva Zulqaidah, NIM: 40400112139, mahasiswa Jurusan Ilmu Perpustakaan pada Fakultas Adab dan Humaniora UIN Alauddin Makassar, telah diuji dan dipertahankan dalam sidang munaqasyah yang diselenggarakan pada hari **senin, tanggal 28 November 2016**, dinyatakan telah dapat diterima sebagai salah satu syarat untuk memperoleh gelar Sarjana Ilmu Perpustakaan (S.IP) pada Fakultas Adab dan Humaniora Universitas Islam Negeri Alauddin Makassar (dengan beberapa perbaikan).

Makassar, 28 November 2016

DEWAN PENGUJI:

Ketua : Dr. Hj. Syamzan Syukur., M.Ag.

Sekretaris : Drs. Abu Haif., M.Hum.

Munaqisy I : Taufiq Mathar. S.Pd.,MLIS

Munaqisy II : Syamhari. S.Pd.,M.Pd.

Pembimbing I : Muh. Quraisy Mathar. S.Sos.,M.Hum.

Pembimbing II: Dra. Asriyah.,M.Pd.I.

Pelaksana : Saharuddin. S.Pd.I.,M.Pd.I.

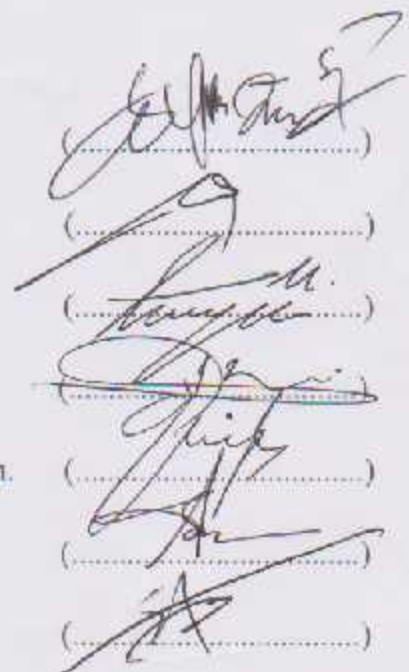

Diketahui oleh:
Dekan Fakultas Adab dan Humaniora
UIN Alauddin Makassar,



Dr. H. Barsihannor, M. Ag.
NIP : 19691012 199603 1 003

KATA PENGANTAR

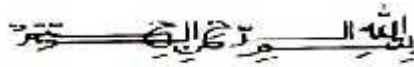

Puji syukur penulis panjatkan kehadirat Allah Swt karena atas berkah dan Rahmat-Nyalah sehingga penulis dapat menyelesaikan skripsi ini dengan judul **“Persepsi Pemustaka tentang Layanan Baca di Perpustakaan Utsman Bin Affan Universitas Muslim Indonesia Makassar”**, Salam dan shalawat kepada Nabiullah Muhammad Saw, yang telah membawa kita menuju zaman peradaban.

Penulis menyadari bahwa, dalam proses penyusunan skripsi ini banyak mendapatkan bimbingan dan bantuan, baik moral maupun material dari berbagai pihak. Oleh karen itu, penulis ingin mengucapkan banyak terima kasih atas bantuan yang diberikan sehingga penulis dapat menyelesaikan skripsi ini.

Secara istimewa, penghargaan dan ucapan terima kasih yang tulus kepada Ayahanda Haripuddin dan Ibunda Harmiati serta kakakku tersayang Hasriyanti yang telah memberikan kasih sayang, jeripayah, cucuran keringat, dukungan, semangat, kepercayaan, pengertian dan segala doanya. Sehingga penulis dapat sukses dalam segala aktivitas terutama dalam menuntut ilmu. Serta tak lupa pula penulis haturkan terima kasih kepada :

1. Prof. Dr. Musafir Pababbari, M.SI., selaku Rektor UIN Alauddin Makassar, para Wakil Rektor dan seluruh staf UIN Alauddin Makassar yang telah memberikan pelayanan maksimal kepada penulis.
2. Dr. H. Barsihannor, M.Ag., selaku Dekan Fakultas Adab dan Humaniora, dan Wakil Dekan I, Wakil Dekan II, Wakil Dekan III Fakultas Adab dan Humaniora.

3. Andi Ibrahim, S. Ag., SS., M, Pd., selaku Ketua Jurusan Ilmu Perpustakaan dan Himayah, S. Ag., S.S., MIMS., selaku Sekretaris Jurusan Ilmu Perpustakaan.
4. Muh. Quraisy Mathar.S. sos., M., Hum., selaku pembimbing I dan Dra. Asriyah., M. Pd. I., selaku pembimbing II yang banyak meluangkan waktunya untuk memberikan bimbingan, petunjuk, nasehat, dan motivasi hingga terselesaikannya penulisan skripsi ini.
5. Para Dosen Fakultas Adab dan Humaniora UIN Alauddin Makassar, dengan segala jerih payah dan ketulusan, membimbing dan memandu perkuliahan, sehingga memperluas wawasan keilmuan penulis.
6. Para Staf Tata Usaha di lingkungan Fakultas Adab dan Humaniora UIN Alauddin Makassar yang telah banyak membantu penulis dalam penyelesaian administrasi selama perkuliahan dan penyelesaian skripsi ini.
7. Kepala perpustakaan dan segenap Staf Perpustakaan Fakultas Adab dan Humaniora serta Perpustakaan Pusat UIN Alauddin Makassar yang telah menyiapkan literatur dan memberikan kemudahan untuk dapat memanfaatkan perpustakaan secara maksimal sehingga skripsi ini dapat penulis selesaikan.
8. Kepala Perpustakaan UPT Perpustakaan Universitas Muslim Indonesia Makassar.
9. Kepada keluarga besar penulis, terima kasih atas doa, cinta, kasih sayang dan motivasi selama penulis melaksanakan studi.

10. Sahabat tercinta, Nuraidah, Marlina, Nur Caeni, Mutmainnah, Surianti, Fitri, Jannah, Putri, Ifah, yang selalu bersedia mengantar kesana kemari, menyamangati serta doa dan dukungannya dalam menyelesaikan skripsi ini. Terima kasih telah bersamaku, Teman-teman Ilmu Perpustakaan khususnya Angkatan 2012 yang tidak dapat penulis sebutkan satu persatu, terima kasih atas segala kenangan yang telah menjadi bagian dari perjuangan hidup kita saat ini dan yang akan datang. Tetap jaga rasa kekeluargaan di Jurusan Ilmu Perpustakaan.
11. Teman-teman KKN Reguler Angkatan ke-51 UIN Alauddin Makassar terkhusus Desa Samangki, Kecamatan Simbang, Kabupaten Maros (Indah, Ijar, Rizal, Hafid, Tarman, dan Fadli). Walaupun baru kenal kalian, penulis berterima kasih telah membantu dan memberikan semangat untuk menyelesaikan skripsi ini.
12. Teman-teman seperjuangan Angkatan 2012 Jurusan Ilmu Perpustakaan Fakultas Adab dan Humaniora UIN Alauddin Makassar yang sama-sama berjuang dibangku kuliah sampai pada hari ini.
13. Semua pihak yang telah membantu sampai selesainya skripsi ini. Terima kasih atas segalanya.

Makassar, 16 November 2016

Penulis

EVA ZULQAIHAH
Nim: 40400112139

DAFTAR ISI

| | |
|--|------|
| HALAMAN JUDUL | i |
| PERNYATAAN KEASLIAN SKRIPSI | ii |
| PERSETUJUAN PEMBIMBING | iii |
| PENGESAHAN SKRIPSI | iv |
| KATA PENGANTAR | v |
| DAFTAR ISI | viii |
| DAFTAR GAMBAR | ix |
| DAFTAR TABEL | x |
| DAFTAR LAMPIRAN | xi |
| ABSTRAK | xii |
| BAB I PENDAHULUAN | |
| A. Latar Belakang | 1 |
| B. Rumusan Masalah | 6 |
| C. Tujuan dan Manfaat Penelitian | 6 |
| D. Definisi Operasional dan Ruang Lingkup Penelitian | 7 |
| E. Kajian Pustaka | 9 |

BAB II TINJAUAN TEORITIS

| | |
|---|----|
| A. Pengertian Persepsi | 11 |
| 1) Indikator Persepsi | 14 |
| B. Pengertian Pemustaka | 14 |
| 2) Indikator Pemustaka | 18 |
| C. Pengertian Layanan | 18 |
| 3) Indikator Layanan | 21 |
| D. Pengertian Ruang Baca | 21 |
| 4) Indikator Ruang Baca | 26 |
| E. Gambaran Umum Perpustakaan Utsman Bin Affan Universitas Muslim Indonesia Makassar | 26 |

BAB III METODOLOGI PENELITIAN

| | |
|--|----|
| A. Jenis Penelitian | 30 |
| B. Lokasi dan Waktu Penelitian | 30 |
| C. Populasi dan Sampel | 30 |
| D. Instrumen Penelitian | 32 |
| E. Metode Pengumpulan Data | 32 |
| F. Uji Validitas dan Realibitas | 33 |
| G. Metode Pengolahan dan Analisis Data | 36 |

BAB IV HASIL PENELITIAN DAN PEMBAHASAN

| | |
|-----------------------------------|----|
| A. Hasil Penelitian | 38 |
| B. Analisis Data Deskriptif | 38 |

| | |
|----------------------|----|
| C. Pembahasan | 39 |
| BAB V PENUTUP | |
| A. Kesimpulan | 58 |
| B. Saran | 58 |
| DAFTAR PUSTAKA | 59 |



DAFTAR GAMBAR

Gambar

Gambar 1 : Struktur organisasi perpustakaan

Utsman Bin Affan Universitas Muslim Indonesia Makassar29



DAFTAR TABEL

Tabel

| | | |
|----------|--|----|
| Tabel 1 | : Rangkuman Hasil Uji Validitas Instrument..... | 35 |
| Tabel 2 | : Rangkuman Hasil Uji Reliabilitas..... | 36 |
| Tabel 3 | : Distribusi Frekuensi Jenis Kelamin Responden..... | 40 |
| Tabel 4 | : Distribusi Frekuensi Jurusan..... | 41 |
| Tabel 5 | : Pernyataan Responden 1..... | 42 |
| Tabel 6 | : Pernyataan Responden 2..... | 43 |
| Tabel 7 | : Pernyataan Responden 3..... | 44 |
| Tabel 8 | : Pernyataan Responden 4..... | 45 |
| Tabel 9 | : Pernyataan Responden 5..... | 46 |
| Tabel 10 | : Pernyataan Responden 6..... | 47 |
| Tabel 11 | : Pernyataan Responden 7..... | 48 |
| Tabel 12 | : Pernyataan Responden 8..... | 49 |
| Tabel 13 | : Pernyataan Responden 9..... | 50 |
| Tabel 14 | : Pernyataan Responden 10..... | 51 |
| Tabel 15 | : Pernyataan Responden 11..... | 52 |
| Tabel 16 | : Pernyataan Responden 12..... | 53 |
| Tabel 17 | : Rekapitulasi jawaban 56 Responden Mengenai Persepsi Pemustaka Tentang Layanan Baca..... | 54 |

DAFTAR GRAFIK

Grafik

Grafik 1 : Responden Berdasarkan Jurusan41



DAFTAR LAMPIRAN

Lampiran 1 : Kuesioner Penelitian

Lampiran 2 : Tabulasi Data

Lampiran 3 : Hasil SPSS Uji Validitas

Lampiran 4 : Hasil SPSS Uji Reliabilitas



ABSTRAK

Nama Penyusun : Eva Zulqaidah

Nim : 40400112139

Judul Skripsi : Persepsi Pemustaka tentang Layanan Baca di Perpustakaan
Utsman Bin Affan Universitas Muslim Indonesia Makassar.

Penelitian ini berjudul “Persepsi Pemustaka tentang Layanan Baca di Perpustakaan Utsman Bin Affan Universitas Muslim Makassar”. Masalah penelitian adalah: 1). Bagaimana persepsi pemustaka tentang layanan ruang baca di perpustakaan Utsman Bin Affan Universitas Muslim Indonesia Makassar ? Sebagaimana tujuan penelitian untuk mengetahui: 1). Persepsi pemustaka tentang layanan ruang baca di perpustakaan Utsman Bin Affan Universitas Muslim Indonesia Makassar.

Jenis penelitian ini adalah penelitian deskriptif kuantitatif. Populasi diambil dari data pengunjung di layanan baca pada saat penelitian berlangsung yaitu pada bulan September 2016 berjumlah 562 orang. Adapun sampel yaitu 10% dari populasi sebanyak 56 orang responden. Instrumen penelitian ini adalah angket yang kemudian ditabulasi dan dianalisis menggunakan SPSS v. 22.

Dari data hasil penelitian dan pembahasan diketahui bahwa persepsi pemustaka tentang layanan ruang baca di Perpustakaan Utsman Bin Affan Universitas Muslim Indonesia Makassar berada dalam kategori **baik** dengan skor persentase sebesar 85,56%.

UNIVERSITAS ISLAM NEGERI
ALAUDDIN
M A K A S S A R

BAB I

PENDAHULUAN

A. Latar Belakang Masalah

Perpustakaan merupakan pusat informasi yang menyediakan beragam informasi yang meliputi semua bidang ilmu. Informasi disediakan dalam bentuk layanan perpustakaan kepada mahasiswa, pegawai dan dosen. Layanan perpustakaan perguruan tinggi hendaknya dapat diakses oleh semua kalangan mahasiswa, dosen, dan pegawai karena setiap individu harus memiliki kartu anggota.

Pelayanan pustakawan yang menyenangkan akan menjadikan pengalaman baik oleh pengguna dan akan membentuk persepsi yang baik oleh pemustaka sehingga di lain waktu akan memanfaatkan lagi layanan yang ada di perpustakaan. Dengan layanan yang ada diharapkan pemustaka dapat memanfaatkannya dan dapat membantu memenuhi kebutuhan pemustaka.

Layanan ruang baca adalah layanan yang banyak dikunjungi oleh pemustaka, semua pengunjung bebas memanfaatkan layanan ruang baca, baik sebagai anggota perpustakaan maupun tidak. Pada layanan ruang baca biasanya terdiri dari layanan-layanan penunjang yang dapat membantu pemustaka untuk memenuhi kebutuhannya.

Ketika pemustaka memanfaatkan layanan ruang baca, pengguna juga akan memanfaatkan fasilitas penunjang yang ada, misalnya OPAC (alat penelusuran buku), memanfaatkan koleksi, memanfaatkan toilet, mushola dan

lain-lain. Layanan ruang baca yang lengkap dan nyaman akan membuat pemustaka merasa senang dan berlama-lama di perpustakaan.

Walaupun fasilitas dan kelengkapan gedung atau ruang memiliki prosentase yang sangat kecil dibanding dengan faktor yang lainnya, faktor ini sangat perlu mendapat perhatian serius, karena tingkat keberhasilan bangunan secara umum sangat ditentukan oleh kelengkapan ruang maupun fasilitas yang ada, begitu juga dengan ruang baca adalah tempat dimana pengunjung menghabiskan waktunya untuk aktivitas membaca.

Menurut Hanani dalam Kurniawati menyatakan bahwa saat ini tata ruang bacaan masih belum menjadi fokus perhatian untuk dibenahi oleh pengelola perpustakaan. Padahal, suasana ruang bacaan sangat mempengaruhi terhadap kenyamanan bagi pihak pengguna perpustakaan. Ruang baca perpustakaan yang nyaman menjadi stimulus atau rangsangan bagi pengunjung perpustakaan untuk menjadikan perpustakaan sebagai pengisi waktu luang. Ruang baca ini sekaligus dapat menarik minat pengunjung untuk membaca.

Ketika muncul kepuasan pelanggan, persepsi pelanggan benar atau salah, informasi atau kurang informasi adalah realitas yang penting. Ada kecenderungan untuk setiap perpustakaan untuk menjadi defensif tentang peringkatnya dengan meningkatkan bahwa kita benar-benar melakukan pekerjaan yang lebih baik daripada angka yang mencerminkan atau pemustaka hanya tidak menyadari, sikap yang hanya menutupi kenyataan bahwa perpustakaan telah gagal dalam beberapa cara. Mungkin ada banyak alasan untuk lebih rendah dari peringkat diharapkan: tidak memberikan layanan yang diinginkan, kurangnya kualitas dalam pelayanan,

kebutuhan untuk pelatihan staf, atau tidak mengkomunikasikan nilai perpustakaan kepada pelanggan dan keputusan stakeholder.

Karena perpustakaan Utsman Bin Affan Universitas Muslim Indonesia Makassar adalah pusat pencarian informasi mahasiswa, dosen dan pegawai. Jika layanan di perpustakaan itu jelek pasti akan sepi pengunjungnya padahal visi perpustakaan Utsman Bin Affan Universitas Muslim Indonesia Makassar adalah menjadi sumber informasi dan mencerdaskan Mahasiswa dan Dosen Universitas Muslim Indonesia Makassar. Oleh karena itu, perpustakaan Utsman Bin Affan Universitas Muslim Indonesia Makassar harus memberikan layanan prima kepada user dan koleksi yang *up to date*.

Layanan merupakan sarana penghubung antara jasa yang ditawarkan oleh pengelola perpustakaan dengan perlakuan yang diterima oleh pemustaka. Artinya salah satu titik penghubung terpenting antara pengelola dan pemakai jasa perpustakaan adalah layanan itu sendiri. Perpustakaan harus mampu merespon dengan menyediakan layanan yang terbaik untuk pemustaka, sehingga pustakawan dituntut untuk dapat melayani dengan sebaik-baiknya untuk mendapatkan hasil yang optimal.

Berkaitan dengan hal itu, Allah Swt. berfirman dalam Q.S. Ali Imran/3: 159:



Terjemahnya:

“Maka disebabkan rahmat dari Allah-lah kamu berlaku lemah lembut terhadap mereka. Sekiranya kamu bersikap keras lagi berhati kasar, tentulah mereka menjauhkan diri dari sekelilingmu. Karena itu maafkanlah mereka, mohonkanlah ampun bagi mereka, dan bermusyawarahlah dengan mereka dalam urusan itu. Kemudian apabila kamu telah membulatkan tekad, maka bertawakallah kepada Allah. Sesungguhnya Allah menyukai orang-orang yang bertawakkal kepada-Nya” (Departemen Agama RI, 2008: 72).

Ayat tersebut menunjukkan pentingnya nilai-nilai moral, etika, dan akhlak dalam hal ini pustakawan hendaknya bersikap lemah lembut dalam memberikan pelayanan kepada pemustaka sehingga tercipta hubungan yang baik diantara keduanya. Sikap lemah lembut akan mendatangkan kebaikan, sedangkan sebaliknya sikap kasar hanya mendatangkan keburukan. Sikap pustakawan menentukan keberhasilan dalam melakukan pelayanan kepada pemustaka.

Peraturan Pemerintah Republik Indonesia No. 24 tahun 2014 tentang pelaksanaan UU No. 43 tahun 2007 tentang perpustakaan, pada pasal 14 tentang standar pelayanan perpustakaan. Layanan perpustakaan dilakukan secara prima dan berorientasi bagi kepentingan pemustaka. Setiap perpustakaan menerapkan tata cara layanan perpustakaan berdasarkan standar nasional perpustakaan. Setiap perpustakaan mengembangkan layanan perpustakaan sesuai dengan kemajuan teknologi informasi dan komunikasi.

Berdasarkan penelitian sebelumnya yang dilakukan oleh Muslimin (2014) yang berjudul “Persepsi pemustaka tentang layanan sirkulasi di perpustakaan Pascasarjana Universitas Islam Negeri Alauddin Makassar” menyatakan bahwa besar kecilnya manfaat yang diberikan perpustakaan kepada

masyarakat kampus, tergantung pada persepsi yang baik atau tidak baik dari masyarakat tersebut. Persepsi yang baik akan ditimbulkan oleh pelayanan perpustakaan yang baik. Masyarakat yang mempunyai persepsi yang baik terhadap perpustakaan, maka akan memanfaatkan perpustakaan tersebut, bila persepsinya buruk, maka mereka tidak akan tertarik mengunjungi perpustakaan.

Keberadaan perpustakaan dalam memenuhi kebutuhan pemustaka sangat ditunjang oleh beberapa faktor antara lain keberadaan koleksi, tenaga/pustakawan, dan sistem layanan yang efektif dan efisien. Apabila faktor-faktor tersebut diatas terlaksana dengan baik, proses komunikasi pustakawan di lingkungan kerjanya tercipta dengan baik, dengan kata lain, meskipun koleksi kurang efektif akan tetapi ditunjang dengan sistem layanan yang baik, kepuasan pemustaka yang diharapkan dapat tercapai. Ini berarti bahwa bagian layanan di suatu perpustakaan sangat dipengaruhi oleh tingkat para pemustaka perpustakaan tersebut.

Perpustakaan Utsman Bin Affan UMI Makassar merupakan salah satu perguruan tinggi swasta berada di bawah Koordinator Kopertis Wilayah IX dan Kopertis Wilayah VIII, dan juga sebagai perpustakaan yang memiliki akreditasi A serta disebut sebagai perpustakaan yang sudah sesuai dengan standar, yang memiliki tujuan untuk memberikan layanan kepada pemustaka, sebagai sumber belajar, dan mendukung tercapainya tujuan pendidikan perguruan tinggi tersebut. Observasi awal yang peneliti lakukan ditemukan bahwa pemustaka merasa tidak nyaman dan tidak puas dengan fasilitas yang sudah disediakan di layanan baca.

Kenyataan-kenyataan yang dijumpai di Perpustakaan Utsman Bin Affan UMI Makassar, pada umumnya, sering terdengar adanya keluhan-keluhan atau

ada pertanyaan-pertanyaan ketidakpuasan pemustaka atas layanan yang diberikan oleh perpustakaan yang ada dibagian layanan. Padahal perpustakaan sebagai tempat layanan informasi kepada pemustaka harus dapat memberikan layanan yang sebaik-baiknya kepada pemustaka. Sebagaimana tujuan perpustakaan memberikan layanan kepada pemustaka, meningkatkan kegemaran membaca, serta memperluas wawasan dan pengetahuan untuk mencerdaskan kehidupan bangsa.

Berdasarkan uraian di atas, maka penulis tertarik meneliti bagaimana persepsi pemustaka tentang layanan baca di perpustakaan Utsman Bin Affan UMI Makassar.

B. Rumusan Masalah

Bagaimana persepsi pemustaka tentang layanan ruang baca di perpustakaan Utsman Bin Affan UMI Makassar ?

C. Tujuan dan Manfaat Penelitian

1. Tujuan Penelitian

Sejalan dengan rumusan masalah yang dikemukakan di atas dan sebagaimana layaknya sebuah penelitian harus memiliki tujuan yang jelas dan adapun tujuan yang ingin dicapai dalam penelitian ini adalah sebagai berikut:

Untuk mengetahui persepsi pemustaka tentang layanan ruang baca di perpustakaan Utsman Bin Affan UMI Makassar.

2. Manfaat penelitian

a. Penelitian ini diharapkan menjadi bahan masukan dalam memberdayakan atau memberdayagunakan atau mendayagunakan perpustakaan pada

umumnya dan perpustakaan perguruan tinggi pada khususnya dalam upaya memanfaatkan layanan yang diberikan guna memenuhi kebutuhan pemustaka dengan semaksimal mungkin.

- b. Penelitian ini juga diharapkan sebagai bahan perbandingan bagi pengelola perpustakaan atau kepala siapa saja yang ingin meneliti masalah yang sama dengan penelitian ini, dengan meningkatkan mutu layanan baca di perpustakaan kepada pemustaka/pengguna.
- c. Untuk menambah pengalaman penulis didalam menerapkan teori-teori yang telah dipelajari dengan kenyataan di lapangan (tempat meneliti)
- d. Dapat dijadikan masukan bagi perpustakaan sebagai alat untuk mengevaluasi layanan baca di perpustakaan Utsman Bin Affan UMI Makassar sehingga dapat meningkatkan mutu layanan yang lebih baik.

D. Definisi Operasional dan Ruang Lingkup Penelitian

1. Definisi Operasional

Penelitian ini berjudul “Persepsi Pemustaka tentang Layanan Baca di Perpustakaan Utsman Bin Affan UMI Makassar”. Untuk memberikan penjelasan terhadap kata-kata yang dianggap perlu dalam judul tersebut maka perlu penulis definisikan selain itu menghindari kemungkinan adanya kesalahpahaman bagi para pembaca, penulis akan mengemukakan pengertian dari beberapa kata yang terkandung dalam judul skripsi ini, yaitu:

- a. Persepsi adalah merupakan proses akhir dari pengamatan yang diawali oleh proses penginderaan, yaitu proses diterimanya stimulus oleh alat

indera, kemudian ada perhatian, lalu diteruskan ke otak, dan baru kemudian individu menyadari tentang suatu yang dinamakan persepsi.

- b. Pemustaka adalah seseorang, sekelompok orang atau lembaga yang berkunjung ke perpustakaan untuk mencari informasi dan memanfaatkan berbagai fasilitas serta layanan yang telah disediakan di dalam perpustakaan.
- c. Layanan adalah sarana yang menjadi penghubung antara pustakawan dengan pemustaka dalam proses penelusuran informasi.
- d. Baca, membaca adalah melihat serta memahami isi dari apa yang tertulis (dengan menuliskan atau hanya dengan hati); mengeja atau melafalkan apa yang tertulis, mengucapkan, mengetahui, meramalkan, menduga, dan memperhitungkan.
- e. Layanan baca adalah sarana yang menjadi penghubung antara pustakawan dengan pemustaka dalam proses penelusuran informasi untuk melihat serta memahami isi dari apa yang tertulis.

Berdasarkan uraian di atas, maka dapat dipahami bahwa definisi operasional dari judul Persepsi pemustaka tentang layanan baca di perpustakaan Utsman Bin Affan UMI Makassar yaitu pandangan atau paradigma pemustaka tentang layanan baca.

1. Ruang Lingkup Penelitian

Berdasarkan latar belakang masalah diatas penulis membatasi ruang lingkup penelitian dan mengingat sangat banyaknya objek yang berhubungan

dengan judul yang dipilih, maka perlu ditentukan batasan penelitian. Dan adapun ruang lingkup yang akan dibahas pada bagian layanan baca di perpustakaan Utsman Bin Affan UMI Makassar. Waktu penelitian tanggal 10 Oktober sampai dengan 03 November 2016.

E. *Kajian Pustaka*

Uraian tentang perpustakaan dan layanannya telah banyak disinggung oleh berbagai pakar perpustakaan dan psikolog, baik melalui seminar maupun tertuang dalam bentuk buku seperti:

1. *Psikologi Perpustakaan* ditulis oleh (Suwarno, 2009: 52-57), yang didalamnya dijelaskan mengenai persepsi, interaksi, perpustakaan sebagai unit kerja, struktur organisasi perpustakaan, sejarah singkat, perkembangan psikologi, ancaman dan tantangan perpustakaan, suatu ilmu yang mempelajari tentang jiwa manusia.
2. Undang-Undang Republik Indonesia Nomor 43 Tahun 2007 tentang perpustakaan, literature diterbitkan oleh perpustakaan Nasional RI, dan literature ini membahas mulai tentang undang-undang perpustakaan yang didalamnya mencakup: ketentuan umum hak, kewajiban dan kewenangan, standar nasional perpustakaan, koleksi perpustakaan, layanan perpustakaan, pembentukan, penyelenggaraan, serta pengolahan dan pengembangan perpustakaan.
3. *Hubungan Promosi dan Persepsi Pemustaka Terhadap Mutu Layanan Perpustakaan* ditulis oleh (Mathar, 2011: 3-49), yang didalamnya mengenai pengertian perpustakaan, koleksi perpustakaan, mutu layanan

perpustakaan, dan persepsi pemustaka tentang organisasi, hubungan antara promosi terhadap mutu layanan, serta persepsi pemustaka terhadap mutu layanan.



BAB II

TINJAUAN TEORITIS

A. Pengertian Persepsi

Persepsi sebagai suatu proses membuat penilaian atau membangun kesan mengenai berbagai macam hal yang terdapat di dalam lapangan penginderaan seseorang. Sebagai contoh apabila seseorang tertarik untuk melihat lawan jenis yang melintas di depannya, terjadi suatu proses penilaian terhadap orang tersebut dengan berbagai ciri dan aksesoris yang digunakan. Ciri-ciri itu tadi adalah sekumpulan informasi sensoris yang tidak bermakna sebelum dimaknai orang tersebut. Makna itu merupakan kualitas hasil penelitian, misalnya cantik, indah dan lain-lain, (Wiji Suwarno, 2009: 52).

Sommeng memberikan definisi mengenai persepsi yaitu persepsi adalah suatu proses yang didahului oleh proses penginderaan, yaitu merupakan proses diterimanya stimulus oleh individu melalui alat indera atau juga disebut proses sensoris. Namun proses itu tidak berhenti begitu saja, melainkan stimulus tersebut diteruskan dan proses selanjutnya merupakan proses persepsi. Karena itu proses dari proses penginderaan yang merupakan proses pendahuluan dari proses persepsi. (Sommeng, 2012: 57). Selanjutnya, Wirawan dalam Jasmin, mengemukakan bahwa “persepsi merupakan penginderaan yang disatukan dan dikoordinasikan dalam pusat saraf yang lebih tinggi (otak) sehingga manusia dapat mengenali dan menilai objek-objek melalui inderanya, yaitu penglihatan, perasa, pencium dan alat pendengar” (Jasmin, 2008: 8).

Thoha menyatakan bahwa: “persepsi merupakan suatu penafsiran yang unik terhadap situasi (dalam aktivitas penyelenggaraan pelayanan perpustakaan)”. (Miftah Thoha, 2004: 124). Harold, J. Leafik dalam Rohaya, mengatakan bahwa: Dalam memandang suatu objek setiap orang mempunyai penglihatan yang berbeda, perbedaan ini disebabkan karena tanggapan dan pendapat seseorang berlainan atau setiap orang mengubah dunia yang sebenarnya dengan cara yang berbeda dengan orang lain. Pandangan dan tanggapan seperti ini yang sering diidentikkan dengan persepsi” (Rohaya, 1993: 28).

Selanjutnya dalam Kamus Psikologi Komunikasi yang dikutip oleh Jalaluddin mendefinisikan bahwa: “Persepsi adalah seseorang yang sadar akan sesuatu dalam lingkungan melalui indera-indera yang dimilikinya, pengetahuan lingkungan yang diperoleh melalui interpretasi data indera” (Jalaluddin Rahmat, 1991: 60). Proses interpretasi ialah proses berpikir yang merupakan kemampuan khas yang dimiliki oleh manusia. Dengan demikian persepsi adalah suatu proses pemahaman mengenai hubungan peristiwa-peristiwa, objek-objek sosial dengan cara merasakan dan menginterpretasikan lewat pengalamannya. Pemahaman dan penilaian yang merupakan bagian dari interpretasi itu, dalam konteks sosial dapat dihubungkan dengan definition of situation, yaitu penilaian terhadap situasi tertentu yang diwarnai oleh kondisi subyektif pelaku bersangkutan.

Diterimanya suatu stimulus oleh seseorang yang akan mengakibatkan timbulnya suatu tanggapan, maka hal tersebut akan terlihat secara kejiwaan, stimulus atau rangsangan akan lebih cepat diterima apabila mendapat keuntungan, kesesuaian dan kemudahan. Persepsi sangat ditentukan oleh bentuk dan kondisi

stimulus (rangsangan atau dorongan), demikian juga persepsi seorang dapat menghasilkan suatu kesan yang juga dapat mempengaruhi sikap orang itu terhadap objek yang diamati. Persepsi pada hakekatnya adalah proses kognitif yang dialami setiap orang ketika berusaha memahami informasi yang diterimahnya. Kunci untuk memahami persepsi itu merupakan suatu penafsiran yang unik terhadap situasi dan pencacatan yang benar terhadap situasi. Persepsi ini merupakan proses unik menggambarkan sesuatu yang kadang-kadang berbeda dengan kenyataannya. Boleh dikatakan bahwa persepsi yang demikian merupakan praduga atau anggapan sesaat.

Persepsi dipengaruhi oleh tiga faktor sebagaimana yang dikemukakan oleh Mulyadi antara lain: (1) membentuk persepsi itu sendiri (2) stimulus yang berupa objek maupun peristiwa tertentu. Dan (3) situasi dimana pembentukan persepsi itu sendiri (Jasmin, 2008: 9). Secara umum dapat dikatakan bahwa terdapat 3 faktor yang mempengaruhi persepsi seseorang yaitu: diri sendiri, faktor sasaran, dan faktor situasi.

Secara khusus hal-hal yang mempengaruhi persepsi adalah sebagai berikut:

a. Pengalaman

Pengalaman merupakan segala sesuatu yang dialami sekarang diperoleh dari hasil interaksi dengan lingkungan, pengalaman tersebut turut mempengaruhi persepsi seseorang terhadap objek yang diamati.

b. Sosialisasi

Proses sosialisasi dapat diartikan sebagai proses belajar yang bersifat khusus.

c. Wawasan

Persepsi turut pula dipengaruhi wawasan pemikiran terhadap objek yang diamati serta manfaat objek tersebut dimasa datang.

d. Pengetahuan

Faktor pengetahuan terhadap objek yang diamati sangat diperlukan dalam memberi arti terhadap objek yang diteliti.

1). Indikator Persepsi

a) Penginderaan

b) Penglihatan

B. Pengertian Pemustaka

Pemustaka (*User*) adalah orang, sekelompok orang, atau lembaga yang memanfaatkan fasilitas dan/atau layanan suatu perpustakaan, (Lasa Hs, 2009: 237).

Definisi yang dikemukakan oleh Lasa Hs, sama dengan apa yang tercantum dalam Undang-Undang tentang perpustakaan No. 43 tahun 2007, tepatnya yang tercantum pada Bab 1, ayat 1, pasal 9 didefinisikan bahwa pemustaka adalah pengguna perpustakaan, yaitu perseorangan, kelompok orang, masyarakat, atau lembaga yang memanfaatkan fasilitas layanan perpustakaan. Sedangkan dalam kamus kepustakawanan Indonesia mengatakan bahwa pemustaka adalah orang, sekelompok orang atau lembaga yang memanfaatkan fasilitas dan/atau layanan suatu perpustakaan. (Lasa, 2009: 237).

Hal ini didukung oleh Undang-Undang tentang perpustakaan yang menyatakan bahwa pemustaka atau masyarakat mempunyai hak yang sama untuk memperoleh layanan serta memanfaatkan dan mendayagunakan fasilitas perpustakaan dan berperan serta dalam *pengawasan* dan evaluasi terhadap penyelenggaraan perpustakaan. Sedangkan kewajiban pemustaka atau masyarakat adalah menjaga dan memelihara kelestarian koleksi perpustakaan, dan menjaga ketertiban, keamanan dan kenyamanan lingkungan perpustakaan.

Pemustaka adalah pengguna fasilitas yang disediakan perpustakaan baik koleksi maupun buku (bahan pustaka maupun fasilitas lainnya). Ada berbagai jenis pemustaka seperti mahasiswa, guru, dosen, dan masyarakat bergantung pada jenis perpustakaan yang ada (Suwarno, 2009: 80).

Menurut Sutarno dalam *Kamus Perpustakaan dan Informasi* mendefinisikan pemustaka adalah kelompok orang dalam masyarakat yang secara intensif mengunjungi dan memakai layanan dan fasilitas perpustakaan (Sutarno, 2008: 150). Sedangkan menurut Sulisty-Basuki pemustaka adalah orang yang ditemuinya tatkala orang tersebut memerlukan data primer atau menghendaki penelusuran bibliografi (Sulisty-Basuki, 1993: 199).

Berdasarkan definisi diatas dapat dipahami bahwa pemustaka merupakan orang, maupun sekelompok orang yang menggunakan fasilitas dan layanan yang ada di perpustakaan. Perpustakaan dapat dikatakan berhasil mencapai tujuannya jika terdapat pemustaka yang memanfaatkan fasilitas dan layanan yang ada. Semakin banyak pemustaka yang memanfaatkan semakin dapat dikatakan perpustakaan tersebut maju dan berkembang. Dengan demikian untuk merekalah

perpustakaan dibangun dan pemustaka perlu secara berkelanjutan diupayakan dengan tujuan agar mereka terus memnfaatkan perpustakaan.

1. Hak dan kewajiban pemustaka dalam perpustakaan

Dalam memperoleh layanan perpustakaan, pemustaka mempunyai hak dan kewajiban. Hak dan kewajiban ini perlu diperjelas agar suasana perpustakaan tetap kondusif untuk mencari informasi maupun pengetahuan. Perpustakaan adalah tempat berinteraksi para pemustaka, maupun pemustaka dengan tenaga perpustakaan. Mereka adalah manusia yang berkomunikasi dan saling mengharai, (Achmad, 2012: 39-40).

Hak dan kewajiban ini biasanya dituangkan dalam tata tertib sebuah perpustakaan, secara umum hak dan kewajiban pemustaka yaitu:

- a. Memperoleh informasi yang berkualitas
- b. Memperoleh layanan dengan cepat, benar, ramah dan nyaman
- c. Meminjamkan koleksi perpustakaan, memperoleh bimbingan, dan lain-lain sesuai dengan kebutuhannya
- d. Memanfaatkan fasilitas perpustakaan seperti Wifi, Internet, ruang diskusi, *study carel*, ruang baca dan fasilitas lain yang disediakan perpustakaan
- e. Memesan koleksi seperti buku, jurnal, atau majalah untuk dibelikan oleh perpustakaan sebagai koleksi baru maupun koleksi tambahan
- f. Memberikan masukan kepada tenaga perpustakaan untuk pengembangan perpustakaan secara menyeluruh, dan
- g. Berperan serta dalam pengawasan pemanfaatan koleksi dan fasilitas yang ada di perpustakaan.

2. Identifikasi kebutuhan informasi perpustakaan

Salah satu tips yang perlu dilakukan seseorang pustakawan apabila ingin menumbuhkan minat kunjung pemustaka adalah perlu mengidentifikasi kebutuhan informasi pemustaka karena jangan sampai informasi yang kita sajikan, tidak sesuai dengan yang mereka harapkan. Di bawah ini akan dijelaskan lebih jelas terkait dengan identifikasi kebutuhan informasi pemustaka.

Melihat pentingnya manfaat dan proses identifikasi untuk mengetahui dan memahami kebutuhan informasi pemustaka. Terdapat beberapa pendapat yang menyatakan tentang langkah atau cara yang harus dilakukan untuk mengidentifikasi kebutuhan informasi. Seperti Prawati menyatakan bahwa untuk mengidentifikasi kebutuhan informasi dapat dilakukan dengan cara sebagai berikut:

- a) *Current approach*, yaitu memperhatikan kebutuhan pemustaka akan informasi mutakhir;
- b) *Everyday approach*, yaitu kebutuhan pemustaka akan informasi yang dibutuhkan sehari-hari;
- c) *Exhaustic approach*, yaitu kebutuhan pemustaka akan informasi secara menyeluruh;
- d) *Catching-up approach*, yaitu kebutuhan pemustaka akan informasi yang cepat dan singkat.

Lain halnya dengan Devadason dan Lingam yang menyatakan bahwa untuk mengidentifikasi kebutuhan pemustaka diperlukan beberapa pengetahuan yang aktual yang menerapkan berbagai metode untuk mengumpulkan informasi

tentang faktor yang memengaruhinya. Sampai saat ini tidak ada suatu metode atau teknik satupun yang mampu mewakili secara keseluruhan. Untuk itu, diperlukan pemilihan secara seksama dipadukan dengan berbagai metode atau teknik. Selain itu, tenaga perpustakaan atau pustakawan perlu mengumpulkan atau merekam kebutuhan informasi secara rinci dan berkelanjutan (Achmad, 2012: 57-58).

2). Indikator Pemustaka

- a) Nyaman
- b) Rajin
- c) Kondisi nyata

C. *Pengertian Layanan*

Menurut Kamus Besar Indonesia, layanan merupakan kata dasar dari layanan yang berarti membantu menyiapkan yang diperlukan seseorang, sedangkan layanan adalah cara melayani. Memiliki arti yang sama dengan pelayanan (Departemen Pendidikan dan Kebudayaan, 2008: 646). Pengertian lain menjelaskan bahwa layanan adalah fasilitas yang disediakan di perpustakaan kepada pemakainya untuk memanfaatkan buku dan penyebaran informasi (Prytherch, 1990: 371).

Perpustakaan perlu melakukan upaya untuk memberikan layanan terbaik kepada pemustaka agar bahan pustaka yang ada dapat dimanfaatkan secara maksimal. Pada prinsipnya, layanan perpustakaan adalah untuk memberikan

kemudahan kepada pemustaka, hanya saja sistem layanan yang digunakan tiap-tiap perpustakaan berbeda-beda.

Menurut Granroos (dalam Ratminto, 2005: 2): “Pelayanan adalah suatu aktivitas atau serangkaian aktivitas yang bersifat tidak kasat mata (tidak dapat diraba) yang terjadi sebagai akibat adanya interaksi antar konsumen dengan karyawan atau hal-hal yang disediakan oleh organisasi pemberi pelayanan yang dimaksudnya untuk memecahkan permasalahan konsumen atau pelanggan”.

Menurut Kotler definisi pelayanan adalah setiap tindakan atau kegiatan yang dapat ditawarkan oleh suatu pihak kepada pihak lain, yang pada dasarnya tidak terwujud dan tidak mengakibatkan kepemilikan apapun. Produksinya dapat dikaitkan atau tidak dikaitkan pada satu produk fisik. Pelayanan merupakan perilaku produsen dalam rangka memenuhi kebutuhan dan keinginan konsumen demi tercapainya kepuasan pada konsumen itu sendiri. Kotler juga mengatakan bahwa perilaku tersebut dapat terjadi pada saat, sebelum dan sesudah terjadinya transaksi. Pada umumnya pelayanan yang bertaraf tinggi akan menghasilkan kepuasan yang tinggi serta pembelian ulang yang lebih sering (Kotler, 2003: 83).

Menurut Moenir (2005: 47), “Pelayanan yang hakikatnya adalah serangkaian kegiatan, karena ia merupakan proses, sebagai proses pelayanan berlangsung secara rutin dan berkesinambungan meliputi seluruh kehidupan orang dalam masyarakat”. Lebih lanjut Moenir (2005: 47) menerangkan bahwa: Pelayanan umum yang didambakan adalah kemudahan dalam mengurus kepentingan dalam mendapatkan pelayanan yang wajar, perilaku yang sama tanpa

pilih kasih dan perlakuan yang jujur dan terus terang. Disamping itu, ia juga menambahkan bahwa kelancaran layanan hak-hak tergantung pada kesediaan para petugas terhadap kewajiban yang dibebankan, sistem, prosedur, dan metode yang memadai, pengorganisasian tugas pelayanan yang tuntas, pendapatan petugas atau pegawai yang cukup untuk kebutuhan hidupnya, kemampuan atau keterampilan pegawai, dan sarana kerja yang memadai.

Menurut Suparlan layanan adalah usaha pemberian bantuan atau pertolongan kepada orang lain, baik berupa materi maupun non materi agar orang itu dapat mengatasi masalahnya sendiri (Suparlan, 2000: 35). Sementara itu menurut Moenir layanan adalah proses pemenuhan kebutuhan melalui aktivitas orang lain secara langsung (Moenir, 2005: 47). Oleh karena itu menurut Supranto layanan adalah sebuah kata yang bagi penyedia jasa merupakan suatu yang harus dikerjakan dengan baik (Supranto, 2006: 226).

Adapun menurut Ratminto layanan adalah suatu aktivitas atau serangkaian aktivitas yang bersifat tidak kasat mata yang terjadi sebagai akibat adanya interaksi antara konsumen dengan karyawan atau hal-hal lain yang disediakan oleh perusahaan pemberi pelayanan yang dimaksud untuk memecahkan permasalahan konsumen/pelanggan (Ratminto, 2005: 2).

Dalam Kamus Bahasa Indonesia, layanan atau pelayanan berarti perihal atau cara melayani, atau usaha melayani kebutuhan orang lain. Dalam pernyataan ini bermakna perihal, cara melayani kebutuhan yang berupa informasi kepada pengguna (Tim Penyusun, 2002: 646).

3) Indikator Layanan

- a) Kemudahan
- b) Pemberi bantuan
- c) Menghasilkan kepuasan
- d) Menyiapkan

D. Ruang Baca

Ruang baca merupakan ruang yang digunakan oleh pemustaka atau pengunjung perpustakaan untuk membaca bahan pustaka. Ruang baca bukanlah sekedar ruangan untuk membaca, melainkan sebagai sarana perekaman informasi dari sumber ilmu agar lebih “khusyuk”. Penempatan ruang baca pada umumnya berdekatan dengan koleksi, atau ruang koleksi dan ruang baca digabungkan dalam satu ruangan jika layanan yang dilakukan sistem terbuka. Fasilitas baca adalah perlengkapan perpustakaan yang disediakan di ruang baca untuk keperluan pengunjung perpustakaan seperti meja baca, kursi baca dan *study carrel*.

Menurut Bapadal (2009: 150) penataan ruang dan perlengkapan yang tersedia harus ditata dan dirawat dengan baik sehingga benar-benar menunjang penyelenggaraan perpustakaan perguruan tinggi secara efektif dan efisien. Keberadaan perpustakaan di lingkungan perguruan tinggi tidak akan ada artinya jika perpustakaan tidak ada yang mengunjungi baik mahasiswa maupun dosen. Untuk menghindari hal tersebut maka perlu bagi pengelola perpustakaan agar lebih memperhatikan dan mengelola layanan ruang baca di perpustakaan untuk membuat pembaca merasa nyaman berada di ruang baca perpustakaan tersebut.

Dengan adanya ruang baca di perpustakaan diharapkan dapat meningkatkan motivasi mahasiswa dalam membaca. Karena, dengan membaca dapat membuka jendela ilmu pengetahuan yang lebih luas, sehingga dapat melahirkan pendidikan yang berkualitas dan mampu beranalisis. Kemampuan analisis sangat dipengaruhi oleh membaca karena membaca dapat mengasah inteligensi, kecakapan berbahasa, berkomunikasi dan menulis.

Secara sederhana, perpustakaan perguruan tinggi merupakan sebuah gedung yang dijadikan sebagai tempat pengumpulan buku-buku sekaligus sarana untuk membaca bagi kalangan mahasiswa maupun dosen. Berdasarkan berbagai pendapat yang telah dikemukakan, dapat disimpulkan bahwa perpustakaan merupakan sebuah ruangan yang dipergunakan untuk menyimpan dan memelihara berbagai jenis bahan pustaka yang sepenuhnya diperuntukkan sebagai sumber informasi oleh setiap pemakainya dengan tujuan agar dapat menunjang program belajar mengajar, dengan cara usaha untuk menyediakan sumber-sumber informasi dalam bentuk karya tulis, cetak dan rekaman seperti naskah buku, terbitan berkala, surat kabar, brosur, folder, film dan sejenis lainnya.

Adanya layanan ruang baca yang memadai harus didukung pemahaman mahasiswa mengenai beberapa aspek dalam pemanfaatan layanan perpustakaan, khususnya layanan ruang baca perpustakaan. Merujuk pada teori yang dikemukakan oleh Bloom (dalam Sudrajat, 2008) yang menerangkan bahwa segenap usaha sebaiknya diarahkan untuk terjadinya perubahan perilaku peserta didik secara menyeluruh dengan mencakup semua kawasan perilaku.

➤ Kawasan kognitif (pengetahuan)

Merupakan kawasan perilaku individu yang berkaitan dengan aspek-aspek intelektual atau berfikir secara nalar.

➤ Kawasan Afektif (Sikap)

Merupakan kawasan yang berkaitan aspek-aspek emosional seperti perasaan, minat, sikap, kepatuhan terhadap moral dan sebagainya.

➤ Kawasan Psikomotorik (keterampilan)

Merupakan kawasan yang berkaitan dengan aspek-aspek keterampilan yang melibatkan fungsi sistem syaraf dan otot (*neuronmuscular system*) dan fungsi psikis.

Apabila dikaitkan dengan konteks penggunaan layanan ruang baca perpustakaan, maka dapat diartikan sebagai berikut:

➤ Pengetahuan

Merupakan kemampuan mahasiswa untuk mengetahui cara pemanfaatan layanan perpustakaan, misalnya dengan cara pemustaka mengakses katalog untuk menemukan sumber informasi yang dicari.

➤ Sikap

Merupakan kemampuan mahasiswa dalam mengartikan perpustakaan sebagai sarana untuk mencari informasi dan belajar, sehingga perpustakaan akan selalu menjadi tempat utama dalam meningkatkan khasanah ilmu siswa.

➤ Keterampilan

Merupakan kemampuan mahasiswa untuk menggunakan layanan ruang baca semaksimal mungkin, merawat, menjaga koleksi misalnya tidak merusak koleksi-koleksi yang tersedia di perpustakaan saat dibaca di ruang baca.

Dalam pemanfaatan layanan ruang baca di perpustakaan Utsman Bin Affan Universitas Muslim Indonesia Makassar oleh mahasiswa selaku pengguna layanan, seorang mahasiswa dapat dikategorikan memanfaatkan layanan tersebut apabila ada perubahan perilaku yang progresif pada diri mahasiswa tersebut sesuai dengan sisi manfaat yang terdapat dalam layanan ruang baca perpustakaan.

Pada ranah kognitif atau pengetahuan, dalam bab selanjutnya dapat digambarkan bahwa hampir semua mahasiswa sudah memahami mengenai status keanggotaan perpustakaan mereka, peraturan yang diterapkan dan memiliki pemahaman mengenai fasilitas di ruang baca perpustakaan. Jadi, dapat disimpulkan bahwa dari segi ranah pengetahuan, siswa sudah dapat dikategorikan memanfaatkan layanan ruang baca perpustakaan dengan baik.

Sedangkan pada ranah efektif (sikap atau emosi) pada bab penyajian data sebelumnya, dapat dilihat bahwa hampir semua mahasiswa sudah pernah melakukan kunjungan ke perpustakaan dengan dominasi tujuan adalah kegiatan membaca di ruang baca perpustakaan. Dalam bab sebelumnya juga dapat diketahui bahwa mahasiswa sering melakukan kunjungan ke ruang baca perpustakaan dengan tujuan membaca koleksi bahan pustaka perpustakaan. Intensitas kunjungan juga termasuk rutin. Kemudian, apabila dilihat dari gambaran perolehan manfaat dari ruang baca perpustakaan, hampir semua mahasiswa menyatakan manfaat-manfaat berupa memudahkan dalam belajar, diskusi, membaca koleksi buku, memperoleh pengetahuan baru, meningkatkan motivasi dalam belajar, memudahkan dalam pergaulan dan memudahkan dalam mengerjakan tugas. Dalam gambaran perilaku mahasiswa inilah seseorang

mahasiswa dapat dinyatakan memiliki sikap yang baik dalam memanfaatkan layanan ruang baca perpustakaan.

Selanjutnya, merupakan gambaran perilaku siswa pada ranah psikomotorik atau keterampilan. Keterampilan yang dimaksud adalah kemampuan mahasiswa dalam memanfaatkan fasilitas perpustakaan yang ada. Dalam bab penyajian data sebelumnya mahasiswa sudah mampu menguasai cara penggunaan katalog perpustakaan. Kemudian dari hasil data dan *probbing* pada bab penyajian data sebelumnya dapat digambarkan bahwa hampir semua mahasiswa disimpulkan dapat bersikap kritis dan inovatif dalam menawarkan suatu inovasi terhadap perkembangan perpustakaan.

Jadi, kesimpulannya adalah ruang baca tidak hanya sekedar ruangan untuk membaca. Ruang baca di perpustakaan memiliki andil penting dalam meningkatkan motivasi mahasiswa untuk menggunakan berbagai layanan yang diberikan pihak perpustakaan kepada para mahasiswa selaku pemustaka. Dengan adanya ruang baca dapat meningkatkan pemahaman mahasiswa mengenai pentingnya perpustakaan. Selain itu, pemanfaatan layanan ruang baca perpustakaan juga sangat dirasakan oleh mahasiswa dalam menambah wawasan mengenai informasi-informasi yang tidak didapat di dalam kelas. Ruang baca juga sangat bermanfaat dalam melatih kesadaran mahasiswa dalam merawat fasilitas kampus. Apabila ditinjau dari aspek pengetahuan, sikap dan keterampilan mahasiswa terhadap pemanfaatan layanan ruang baca, dapat disimpulkan bahwa mahasiswa Universitas Muslim Indonesia Makassar sangat memanfaatkan layanan ruang baca dengan baik.

Universitas Muslim Indonesia Makassar yang merupakan salah satu perguruan tinggi swasta berada dibawah Koordinator Kopertis Wilayah IX dan Kopertis Wilayah VIII, yang memiliki perpustakaan sangat memadai yang dilengkapi ruang baca yang representatif membuat mahasiswa sebagai pengguna layanan perpustakaan lebih termotivasi untuk belajar, meningkatkan pergaulan mahasiswa antar teman dalam suasana diskusi, bahkan diskusi ilmiah. Tentu saja, hal ini dapat mempengaruhi mahasiswa dalam berfikir dan bersikap ilmiah.

4) Indikator Ruang Baca

- a) Penempatan/Tempat
- b) Fasilitas
- c) Ruang Baca

E. Gambaran Umum Perpustakaan Utsman Bin Affan UMI Makassar

1. Sejarah Singkat Perpustakaan Utsman Bin Affan UMI Makassar

Perpustakaan Utsman Bin Affan UMI Makassar berdiri sejak didirikannya Universitas Muslim Indonesia yang merupakan salah satu perguruan tinggi swasta berada di bawah Koordinator Kopertis Wilayah IX dan Kopertis Wilayah VIII, tepatnya tanggal 23 Juni 1954. Berlokasi di kampus I Jalan Kakatua No 27 Ujung Pandang. Keberadaan perpustakaan UMI sudah cukup lama, tetapi baru dikelola secara profesional dengan cara yang sangat sederhana semenjak tahun 1976. Pada tanggal 23 Juni 1990 bertepatan milad UMI yang ke-36, perpustakaan pusat pindah ke kampus II yang berlokasi di jalan Urip Sumoharjo km. 05 Makassar, ditandai dengan diresmikannya gedung perpustakaan berlantai

III oleh Bapak Direktur Perguruan Tinggi Swasta yaitu Prof. Dr. Yuhara Sukra, kemudian diberi nama “*Perpustakaan Utsman Bin Affan Universitas Muslim Indonesia*”. Pada tahun 1994 perpustakaan UMI sudah menggunakan sistem Komputerisasi dengan program Sipisis. Pada tanggal 15 Desember 2014 beralih ke program SLIMS yang bertujuan untuk memudahkan pelayanan kepada para pemustaka.

2. Visi dan Misi Perpustakaan Utsman Bin Affan UMI Makassar

1. Visi

Menjadikan Perpustakaan Utsman Bin Affan UMI sebagai pusat informasi dakwah dibidang IPTEK dan IMTAQ dalam usaha mewujudkan civitas akademik UMI menjadi insan kamil yang berilmu amaliah dan beramal ilmiah serta mampu melaksanakan tridarma perguruan tinggi secara utuh, ikhlas dan penuh rasa pengabdian kepada Allah Swt.

2. Misi

1. Menjadikan perpustakaan sebagai sumber informasi keilmuan dan keislaman untuk membentuk manusia yang berilmu amaliah, beramal ilmiah dan berakhlakul karimah yang adaptif, transformatife dan inovatif.

2. Memberikan layanan informasi keilmuan dan keislaman kepada civitas akademika UMI, alumni dan umat, guna menunjang usaha perluasan kesempatan belajar mengajar, penelitian, pengabdian kepada masyarakat dan dakwah.

3. Mengembangkan system dan metode perpustakaan digital dalam usaha mendukung kegiatan belajar berkelanjutan, tukar menukar informasi kesejagatan, dan pencerdasan kehidupan umat.

3. Struktur Organisasi Perpustakaan Utsman Bin Affan UMI Makassar

Struktur organisasi adalah pola formal tentang bagaimana orang dan pekerjaan dikelompokkan. Proses berkenaan dengan aktivitas yang memberikan kehidupan pada skema organisasi itu. Komunikasi, pengambilan keputusan, evaluasi, prestasi kerja, sosialisasi dan pengembangan karir adalah proses dalam setiap organisasi.

Organisasi adalah dari manusia yang tergabung dalam suatu wadah dengan maksud mencapai tujuan bersama yang telah digariskan sebelumnya. Menurut Bernard organisasi adalah suatu sistem mengenai usaha-usaha kerjasama yang dilakukan oleh dua orang atau lebih. Sedangkan James D. Mooney merumuskan bahwa organisasi adalah setiap bentuk perserikatan manusia untuk mencapai suatu tujuan bersama dan terikat secara formal dalam suatu ikatan hirarkis dan selalu terdapat hubungan antara seseorang atau kelompok orang yang disebut pimpinan dan seorang atau sekelompok orang yang disebut bawahan.

Struktur organisasi diperlukan untuk memberikan wadah, tujuan, misi, tugas pokok dan fungsi, jika fungsi yang diselenggarakan secara terus menerus, maka harus dikembangkan agar kemungkinan efisiensi dan efektivitas organisasi akan berjalan mulus. Fungsionalisasi memerlukan orang-orang yang harus bekerja sama serta pemrakarsa kerja sama tersebut atau secara fungsional seorang bertanggung jawab atas suatu bidang dalam organisasi yang memerlukan kerja sama dengan pemegang tanggung jawab bidang lain. Agar dapat berjalan dengan sukses suatu pekerjaan dan dapat menghasilkan suatu tujuan yang telah

ditentukan, maka selajaknyalah dibutuhkan suatu struktur organisasi sehingga jelas tugas dan tanggung jawab masing-masing pihak.

Adapun struktur organisasi yang dimiliki oleh perpustakaan Utsman Bin Affan UMI Makassar sebagai berikut:

Gambar 1 : Struktur Organisasi Perpustakaan Utsman Bin Affan Universitas Muslim Indonesia Makassar.

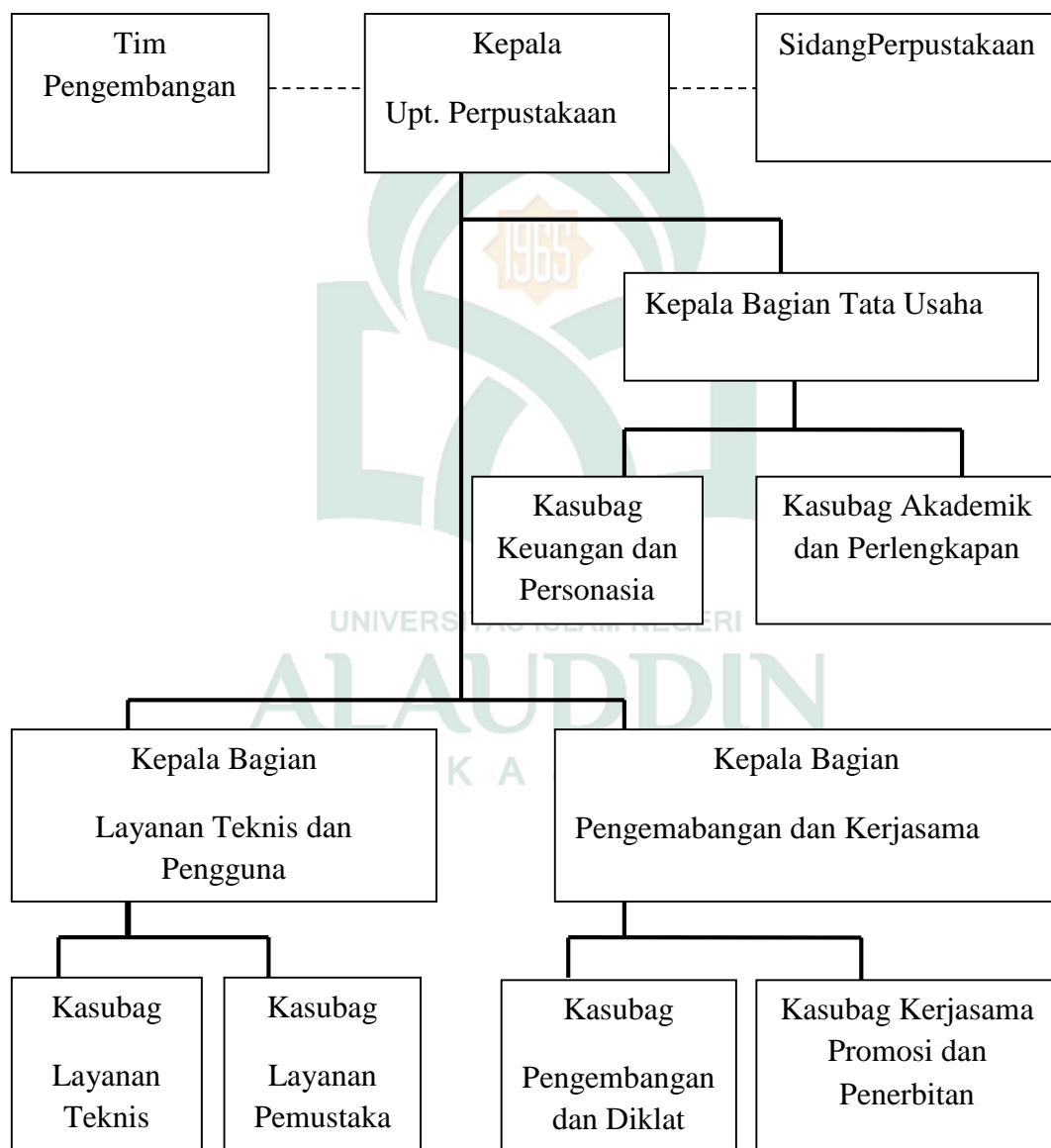

Catatan : ————— = Garis Komando

----- = Garis Koordinasi

BAB III

METODOLOGI PENELITIAN

A. Jenis Penelitian

Dalam penelitian ini penulis menggunakan jenis penelitian kuantitatif. Untuk mengetahui bagaimana persepsi pemustaka tentang layanan baca di perpustakaan Utsman Bin Affan Universitas Muslim Indonesia Makassar. Berdasarkan jenisnya maka penelitian kuantitatif adalah sebuah penelitian yang menggunakan angka-angka.

B. Lokasi dan Waktu penelitian

Alasan peneliti melakukan di perpustakaan Utsman Bin Affan UMI Makassar yaitu setelah melakukan observasi di lapangan, dan melihat kondisi perpustakaan yang jika dilihat dari lokasi yang strategis yaitu yang terletak di jalan Urip Sumoharjo No. 225 Makassar, serta gedung yang cukup memadai, maka peneliti tertarik untuk melakukan penelitian di perpustakaan tersebut serta ingin mengetahui Layanan baca yang ada di Perpustakaan Utsman Bin Affan UMI Makassar. Penelitian ini dilaksanakan dari tanggal 10 Oktober sampai dengan tanggal 03 November 2016.

C. Populasi dan Sampel

1. Populasi

Populasi adalah wilayah generalisasi yang terdiri atas objek/subjek yang mempunyai kualitas dan karakteristik tertentu yang ditetapkan oleh peneliti untuk dipelajari dan kemudian ditarik kesimpulan (Sugiyono, 2010:90). Adapun yang menjadi populasi penelitian ini adalah pemustaka yang berkunjung ke

perpustakaan Utsman Bin Affan UMI Makassar, berdasarkan jumlah pemustaka selama satu bulan pada bulan September terhitung dari tanggal 01 sampai tanggal 30 September yaitu berjumlah 562 mahasiswa dari 2.250 keseluruhan mahasiswa yang berkunjung di perpustakaan Utsman Bin Affan UMI Makassar.

2. Sampel

Sampel adalah bagian dari jumlah dan karakteristik yang dimiliki oleh populasi tersebut (Sugiyono, 2013: 81). Metode yang digunakan dalam menentukan sampel yaitu probability sampling. *Probability sampling* adalah teknik pengambilan sampel yang memberikan peluang yang sama bagi setiap unsur (anggota) populasi untuk menjadi anggota sampel. Selanjutnya Arikunto menyatakan bahwa apabila subjek penelitian kurang dari 100 orang, maka lebih baik diambil semuanya sehingga penelitiannya merupakan penelitian populasi dari jumlah dan karakteristik yang dimiliki oleh populasi. Selanjutnya jika jumlah subjek cukup besar, maka diambil sampel antara 10-15% atau antar 20-25% tergantung dari waktu biaya dan tenaga yang tersedia (Arikunto).

Penarikan sampel dilakukan dengan *Propositional random sample* (sampel acak) dengan perimbangan subjek yang diteliti itu mempunyai sifat dan kemampuan yang hampir sama (Homogen). Jumlah populasi yang diteliti adalah seluruh pemustaka yang berkunjung ke perpustakaan Utsman Bin Affan UMI Makassar pada bulan September sebanyak 562 mahasiswa. Dalam penelitian ini ditetapkan jumlah sampel 10% dari jumlah populasi yang ada atau 10% dari 2.250 pemustaka. Jadi, jumlah sampel yang diteliti sebanyak 56 orang.

D. Instrumen Penelitian

Instrumen penelitian adalah alat-alat yang digunakan untuk mendukung proses penemuan jawaban pokok dari sebuah masalah penelitian. (Quraisy, 2013: 23).

Instrumen penelitian yang digunakan dalam penelitian ini yaitu angket (kuesioner), yakni seperangkat pernyataan tertulis yang disediakan peneliti kepada responden untuk dijawabnya, sehingga dapat memudahkan peneliti dalam mdngumpulkan data.

E. Metode Pengumpulan Data

Dalam penelitian ini peneliti menggunakan sumber data yaitu:

1. Data primer, yaitu data yang diperoleh langsung dari responden melalui penelitian di lapangan (*Field research*) dengan teknik sebagai berikut:
 - a. Daftar angket, yaitu membuat format pertanyaan yang telah disusun, kemudian dibagikan kepada para pemustaka untuk diisi kemudian dikumpulkan kembali sebagai alat bantu peneliti untuk membuat suatu kesimpulan.
 - b. Observasi, menurut Nasution (1988) menyatakan bahwa, observasi adalah dasar semua ilmu pengetahuan. (Sugiyono, 2012: 226). Penelitian ini mengamati langsung fenomena yang ada di lapangan, khususnya persepsi pemustaka tentang layanan baca di perpustakaan Utsman Bin Affan UMI Makassar. Kemudian diketahui beberapa fakta serta data di lapangan yang selanjutnya akan dikumpulkan untuk dianalisis lebih lanjut.

2. Data sekunder, yaitu merupakan sumber data penelitian yang diperoleh peneliti secara tidak langsung melalui media perantara. Berupa bahan-bahan tertulis seperti buku dan dokumen, serta literatur yang ada kaitannya dengan penelitian.

F. Uji Validitas dan Realibitas

1. Uji Validitas

Validitas adalah suatu ukuran yang menunjukkan tingkat kesalahan suatu instrumen penelitian. Suatu instrumen penelitian yang valid mempunyai validitas yang tinggi sebaliknya instrumen yang kurang valid berarti memiliki validitas yang rendah. (Arikunto, 2013: 211).

Uji validitas dalam penelitian ini adalah validitas item (pertanyaan) kuesioner. Untuk menganalisisnya dengan menggunakan metode korelasi *pearson's product moment*, yaitu dengan cara mengkorelasi setiap skor item dengan skor total. Skor total item merupakan jumlah dari total keseluruhan item.

Dari hasil penelitian yang penulis dapatkan dari hasil penyebaran angket (kuesioner), maka dapat diketahui bahwa nilai dari r tabel sebsesar 0,263 (lihar r tabel Distribusi Nilai r tabel Signifikansi 5%). Dengan demikian nilai r hitung lebih besar dari nilai r tabel, maka item-item soal dikatakan valid atau layak untuk dijadikan angket penelitian.

Pengumpulan datanya menggunakan kuesioner dengan perhitungan menggunakan skala likert, yakni: skor 1 = tidak setuju, 2 = Ragu-ragu, 3 = kurang setuju, 4 = setuju. Setelah membagikan kuesioner kepada para responden, maka

selanjutnya data tersebut akan ditabulasi. Adapun hasil output dari hasil uji validitas dapat dilihat pada tabel sebagai berikut:

Tabel 1
Rangkuman Hasil Uji Validitas Instrument

| Butir Soal | R Hitung | R Tabel | Valid/ Tidak Valid |
|------------|----------|---------|--------------------|
| 1 | 0,704 | 0,263 | Valid |
| 2 | 0,737 | 0,263 | Valid |
| 3 | 0,314 | 0,263 | Valid |
| 4 | 0,709 | 0,263 | Valid |
| 5 | 0,485 | 0,263 | Valid |
| 6 | 0,597 | 0,263 | Valid |
| 7 | 0,446 | 0,263 | Valid |
| 8 | 0,368 | 0,263 | Valid |
| 9 | 0,605 | 0,263 | Valid |
| 10 | 0,665 | 0,263 | Valid |
| 11 | 0,801 | 0,263 | Valid |
| 12 | 0,1000 | 0,263 | Valid |

Sumber : Hasil Analisis IBM SPSS v 21

2. Uji Reliabilitas

Setelah melakukan uji validitas, maka selanjutnya dilakukan uji reliabilitas, yaitu item-item yang tidak valid dalam uji validitas tidak lagi dimasukkan kedalam uji reliabilitas. Dan selanjutnya item-item yang dinyatakan valid akan dimasukkan kedalam uji reliabilitas (mengambil hasil uji validitas dengan metode korelasi pearson).

Sebuah alat ukur akan disebut reliabel apabila dapat mengukur sebuah gejala dalam waktu dan tempat yang berbeda, namun menghasilkan sesuatu yang sama. Reliabel adalah kekonsistenan alat ukur dalam memberi hasil yang sama. Dengan menggunakan instrumen yang valid dan reliabel dalam pengumpulan

data, maka diharapkan hasil penelitian akan menjadi valid dan reliabel. Jadi instrumen yang valid dan reliabel merupakan syarat mutlak untuk mendapatkan hasil penelitian yang valid dan reliabel. Hal ini tidak berarti bahwa dengan menggunakan instrumen yang telah diuji validitas dan reliabilitasnya, otomatis data penelitian menjadi valid dan reliabel. Hal ini masih bisa dipengaruhi oleh kondisi objek serta kemampuan peneliti dalam menggunakan instrumen untuk mengumpulkan data. Untuk mengetahui alat ukur yang dipakai reliabel dengan menggunakan rumus koefisiensi reabilitas *Alpha Cronbach* dengan bantuan *IBM SPSS v 21*. Kriteria suatu instrumen penelitian dikatakan reliabel dengan menggunakan teknik ini, bila koefisien realibilitas (r_{II}) > 0,6. Hasil uji reabilitas dapat dilihat pada tabel di bawah ini:

Tabel 2
Rangkuman Hasil Uji Reliabilitas

Reliability Statistics

Reliability Statistics

| Cronbach's Alpha | N of Items |
|------------------|------------|
| .732 | 12 |

Sumber: Hasil Analisis IBM SPSS v 21

Nilai Koefisien realibilitas di atas adalah 0,732. Sesuai kriteria, nilai ini sudah lebih besar dari 0,60, maka hasil data angket memiliki tingkat reliabilitas yang baik, atau dengan kata lain data hasil angket dapat dipercaya.

Pengambilan keputusan untuk uji reabilitas yaitu:

- Cronbach's Alpha 0,6 = Reliabilitas buruk

b. Cronbach's Alpha 0,6-0,79 = Reliabilitas diterima

c. Cronbach's Alpha 0,8 = Reliabilitas baik

G. Metode Pengolahan dan Analisis Data

Setelah data diperoleh tahap selanjutnya adalah pengolahan data melalui beberapa tahap, yaitu:

1. Editang

Editang yakni memeriksa kembali berkas-berkas data yang telah terkumpul sehingga keseluruhan berkas itu dapat diketahui dan dinyatakan baik, sehingga dapat disiapkan untuk proses berikutnya.

2. Tabulasi

Tabulasi yaitu mentabulasi atau memindahkan jawaban-jawaban responden kedalam tabulasi atau tabel yang kemudian dicari untuk dianalisa.

Adapun untuk memperoleh data angket yang telah ditabulasikan dan presentase digunakan rumus:

$$P = \frac{F}{N} \times 100\%$$

Dimana:

P = Angka Presentase

F = Frekuensi Sampel

N = Jumlah Sampel

Adapun parameter untuk penafsiran nilai presentase adalah:

0% = Tidak satupun

| | |
|----------|----------------------|
| 1% -5% | = Sebagian kecil |
| 26% -49% | = Hampir setengahnya |
| 50% | = Setengahnya |
| 51% -75% | = Sebagian besar |
| 76% -99% | = Hampir seluruhnya |
| 100% | = Seluruhnya |



BAB IV

HASIL PENELITIAN DAN PEMBAHASAN

A. Hasil Penelitian

Penelitian langsung yang penulis lakukan, tingkat pengembalian angket 100% yakni angket yang penulis sebarakan kepada 56 orang responden, selanjutnya analisis hasil penelitian akan diuraikan keseluruhannya berdasarkan hasil dan kondisi yang ada di lapangan serta data yang telah diperoleh berkaitan dengan persepsi pemustaka tentang layanan baca di perpustakaan Utsman Bin Affan UMI Makassar.

B. Analisis Data Deskriptif

Analisis deskriptif tentang hasil penelitian dimaksudkan untuk memberikan gambaran tentang persepsi pemustaka tentang layanan baca di perpustakaan Utsman Bin Affan UMI Makassar. Uraian hasil perhitungan statistik deskriptif dengan menggunakan distribusi frekuensi dan persentase sebagaimana dituangkan dalam bentuk tabel setiap item di bawah ini.

Responden dalam penelitian ini adalah mahasiswa Universitas Muslim Indonesia Makassar yang berkunjung di perpustakaan Utsman Bin Affan UMI Makassar. Identitas responden dalam penelitian ini dapat diketahui melalui nama, jenis kelamin, dan jurusan. Nama tidak dikelompokkan karena setiap responden berbeda, sedangkan identitas responden berdasarkan jenis kelamin dan jurusan dapat dijelaskan sebagai berikut:

C. *Pembahasan*

a. Responden Berdasarkan Jenis Kelamin

Responden berdasarkan jenis kelamin dapat dibedakan menjadi dua, yaitu laki-laki dan perempuan. Perbandingan jumlah responden menurut jenis kelamin dapat dilihat pada tabel dibawah ini:

Tabel 3

Distribusi Frekuensi Jenis Kelamin Responden

| No. | Jenis Kelamin Responden | Frekuensi | Presentase (%) |
|-----|-------------------------|-----------|----------------|
| 1 | Laki-laki | 21 | 37,5 |
| 2 | Perempuan | 35 | 62,5 |
| | | 56 | 100 |

Sumber: Hasil Analisis Data 2016

Berdasarkan tabel tersebut dapat diketahui bahwa jumlah responden laki-laki adalah 37,55 atau 21 responden, sedangkan jumlah responden perempuan adalah 62,5% atau 35 responden.

b. Responden Berdasarkan Jurusan

Responden berdasarkan jurusan yang diambil secara acak yaitu jurusan Teknik Sipil, Kesmas, Teknik Pertambangan, Teknik Kimia yang berjumlah 56 responden, dapat dilihat pada tabel berikut ini.

Tabel 4

Distribusi Frekuensi Jurusan Responden

| No | Jurusan | Frekuensi | Presentase (%) |
|----|---------------------|-----------|----------------|
| 1 | Teknik Sipil | 16 | 28,6 |
| 2 | Kesmas | 12 | 21,4 |
| 3 | Teknik Pertambangan | 25 | 44,7 |
| 4 | Teknik Kimia | 3 | 5,3 |
| | | 56 | 100 |

Sumber: Hasil Analisis Data 2016

Berdasarkan tabel dapat diketahui bahwa jumlah responden jurusan Teknik Sipil adalah 28,6% atau 16, jumlah responden jurusan Kesmas adalah 21,4% atau 12 responden, jumlah responden jurusan Teknik Pertambangan adalah 44,7% atau 25 responden, sedangkan jumlah responden jurusan Teknik Kimia adalah 5,3% atau 3 responden.

Grafik 1:
Responden berdasarkan jurusan

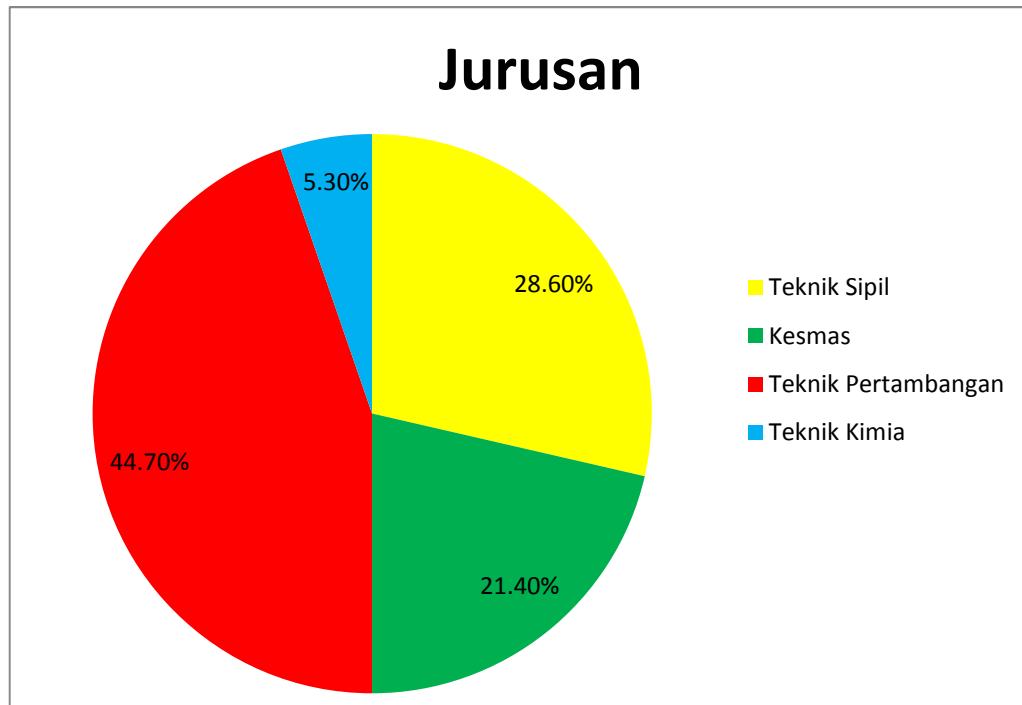

Berdasarkan grafik di atas, dapat diketahui bahwa jumlah responden jurusan Teknik Sipil adalah 28,6% atau 16 responden, dan jumlah responden Kesmas adalah 21,4% atau 12 responden, dan jumlah responden Teknik Pertambangan adalah 44,7% atau 25 responden, dan jumlah responden Teknik Kimia adalah 5,3% atau 3 responden.

Jumlah item pernyataan untuk variabel layanan ruang baca adalah 12 item, maka total skor variabel layanan ruang baca secara rinci dapat dilihat pada tabel berikut.

Tabel. 5

Total Skor Variabel Layanan Ruang Baca

| Skor | Frekuensi (F) | (S) x (F) |
|---------------|---------------|--------------|
| 4 | 394 | 1.576 |
| 3 | 215 | 645 |
| 2 | 34 | 68 |
| 1 | 11 | 11 |
| Jumlah | 654 | 2.300 |

Dari tabel dapat diketahui total skor untuk variabel layanan ruang baca adalah 2.300. Pengkategorian didasarkan pada rentang skor ideal dimana:

- 1) Jumlah skor maksimal diperoleh dari: 4 (skor tertinggi) dikali jumlah item pernyataan dikali jumlah responden, yaitu: $4 \times 12 \times 56 = 2.688$.
- 2) Jumlah skor minimal diperoleh dari: 1 (skor terendah) dikali jumlah item pernyataan dikali jumlah responden, yaitu: $1 \times 12 \times 56 = 672$.

Rentang skor = (skor maksimal – skor minimal) : 4 dengan demikian, rentang skor untuk variabel koleksi : $(2.688 - 672) : 4 = 504$.

Berdasarkan rentang skor tersebut diperoleh tingkatan pengelompokan penilaian responden terhadap layanan ruang baca seperti yang digambarkan pada garis kontinum sebagai berikut:

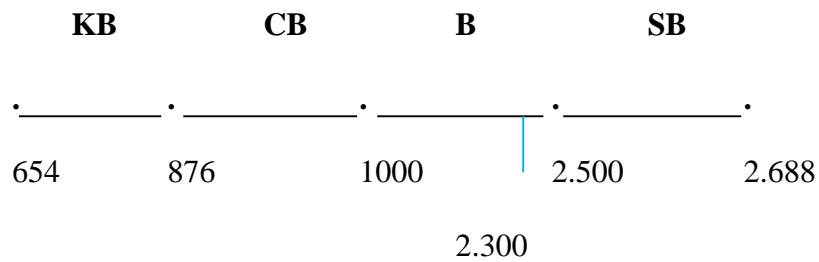

Bagan Rentang Skor Layanan Ruang Baca

Keterangan: KB = kurang baik, CB = cukup baik, B = baik, SB = sangat baik.

Dengan demikian berdasarkan penilaian 56 responden penelitian, skor variabel layanan ruang baca sebesar 2.300 termasuk kategori baik (rentang skor 1000 – 2.500) atau jika dipersenkan maka dapat dihitung yaitu:

$$2.300/2.688 \times 100\% = 85,56\%.$$

Hal ini menunjukkan bahwa layanan ruang baca adalah baik.

1. Pernyataan Mengenai Persepsi Pemustaka Tentang Layanan

Pernyataan mengenai persepsi pemustaka tentang layanan akan diuraikan dalam bentuk tabel berikut ini hasil penelitian yang akan dijelaskan dalam bentuk tabel frekuensi adalah sebagai berikut:

Pernyataan 1: Penginderaan sangat berpengaruh terhadap situasi di ruang baca.

Tabel 6

| No. | Pernyataan Responden | Skor | Frekuensi (F) | Persentase (%) |
|-----|----------------------|------|---------------|----------------|
| | | (S) | | |
| 1 | S | 4 | 45 | 80,4 |
| 2 | KS | 3 | 4 | 7,1 |
| 3 | RG | 2 | 7 | 12,5 |
| 4 | TS | 1 | - | - |
| | | | 56 | 100 |

Sumber: Hasil Analisis Data 2016

Tabel di atas menunjukkan bahwa penginderaan sangat berpengaruh terhadap situasi layanan baca di perpustakaan Utsman Bin Affan UMI Makassar, hal ini dapat terlihat hampir seluruhnya, yaitu terdapat 45 orang responden atau 80,4% yang mengatakan setuju (S), Sebagian kecil, yaitu 4 orang responden atau 7,1% yang menyatakan kurang setuju (KS), sebagian kecil lagi, yaitu terdapat 7 orang responden atau 12,5% yang mengatakan ragu-ragu (RG) dan tidak ada satupun responden yang mengatakan tidak setuju (TS). Adapun nilai persentase tertinggi adalah 80,4% dan terendah adalah 0%.

Pernyataan 2: Kondisi ruang baca sudah sesuai dengan harapan.

Tabel 7

| No | Pernyataan Responden | Skor | Frekuensi | Presentase |
|----|----------------------|------|-----------|------------|
| | | (S) | (F) | (%) |
| 1 | S | 4 | 35 | 62,5 |
| 2 | KS | 3 | 18 | 32,2 |
| 3 | RG | 2 | 3 | 5,3 |
| 4 | TS | 1 | - | - |
| | | | 56 | 100 |

Sumber: Hasil Analisis Data 2016

Tabel di atas menunjukkan kondisi ruang baca sudah sesuai dengan harapan di perpustakaan Utsman Bin Affan UMI Makassar, hal ini dapat terlihat sebagian besar, yaitu terdapat 35 orang responden atau 62,5% yang mengatakan setuju (S), hampir setengahnya, yaitu terdapat 18 orang responden atau 32,2% yang mengatakan kurang setuju (KS), sebagian kecil, yaitu terdapat 3 orang responden atau 5,3% yang mengatakan ragu-ragu (RG), dan tidak satupun responden yang mengatakan tidak setuju (TS). Adapun nilai persentase tertinggi adalah 62,5% dan terendah adalah 0%.

Pernyataan 3: Ruang baca memberikan suasana yang nyaman dengan fasilitas yang sudah disediakan di perpustakaan Utsman Bin Affan UMI Makassar.

Tabel 8

| No | Pernyataan Responden | Skor | Frekuensi | Persentase |
|----|----------------------|------|-----------|------------|
| | | (S) | (F) | (%) |
| 1 | S | 4 | 33 | 58 |
| 2 | KS | 3 | 22 | 39 |
| 3 | RG | 2 | 1 | 1,7 |
| 4 | TS | 1 | - | - |
| | | | 56 | 100 |

Sumber: Hasil Analisis Data 2016

Tabel di atas menunjukkan bahwa ruang baca memberikan suasana yang nyaman dengan fasilitas yang sudah disediakan, hal ini dapat dilihat bahwa sebagian besar, yaitu 33 orang responden atau 58% yang mengatakan setuju (S), hampir setengahnya, yaitu terdapat 22 orang responden atau 39% yang mengatakan kurang setuju (KS), sebagian kecil, yaitu 1 orang responden atau 1,7% yang mengatakan ragu-ragu (RG), dan tidak ada responden yang mengatakan tidak setuju (TS). Adapun nilai persentase tertinggi adalah 58% dan terendah adalah 0%.

Pernyataan 4: Rajin berkunjung ke perpustakaan karena melihat dari segi fasilitas yang sudah disediakan sangat memuaskan

Tabel 9

| No | Pernyataan Responden | Skor | Frekuensi | Presentase |
|----|----------------------|------|-----------|------------|
| | | (S) | (F) | (%) |
| 1 | S | 4 | 29 | 51,8 |
| 2 | KS | 3 | 26 | 46,5 |
| 3 | RG | 2 | 1 | 1,7 |
| 4 | TS | 1 | - | - |
| | | | 56 | 100 |

Sumber: Hasil Analisis Data 2016

Tabel di atas menunjukkan bahwa rajin ke perpustakaan karena melihat dari segi fasilitas yang sudah disediakan sangat memuaskan, hal ini dapat dilihat bahwa sebagian besar, yaitu terdapat 29 orang responden atau 51,8% yang mengatakan setuju (S), hampir setengahnya, yaitu terdapat 26 orang responden atau 46,5% yang mengatakan kurang setuju (KS), sebagian kecil, yaitu terdapat 1 orang responden atau 1,7% yang mengatakan ragu-ragu (RG), dan tidak ada satupun responden yang mengatakan tidak setuju (TS). Adapun nilai persentase tertinggi adalah 51,8% dan terendah adalah 0%.

Pernyataan 5: Situasi penataan ruang baca sudah rapi dan nyaman

Tabel 10

| No | Pernyataan Responden | Skor | Frekuensi | Presentase |
|----|----------------------|------|-----------|------------|
| | | (S) | (F) | (%) |
| 1 | S | 4 | 35 | 62,5 |
| 2 | KS | 3 | 19 | 34 |
| 3 | RG | 2 | 2 | 3,5 |
| 4 | TS | 1 | - | - |
| | | | 56 | 100 |

Sumber: Hasil Analisis Data 2016

Tabel di atas menunjukkan situasi penataan ruang baca sudah rapi dan nyaman, hal ini dapat dilihat bahwa sebagian besar, yaitu terdapat 35 orang responden atau 62,5% yang mengatakan setuju (S), hampir setengahnya, yaitu 19 orang responden atau 34% yang mengatakan kurang setuju (KS), sebagian kecil, yaitu terdapat 2 orang responden atau 3,5% yang mengatakan ragu-ragu (RG), dan tidak ada satupun responden yang mengatakan tidak setuju (TS). Adapun nilai persentase tertinggi adalah 62,5% dan terendah adalah 0%.

Pernyataan 6: Fasilitas yang disediakan sudah cukup baik dan nyaman serta memberikan kemudahan.

Tabel 11

| No | Pernyataan Responden | Skor | Frekuensi | Presentase |
|----|----------------------|------|-----------|------------|
| | | (S) | (F) | (%) |
| 1 | S | 4 | 29 | 51,8 |
| 2 | KS | 3 | 23 | 41 |
| 3 | RG | 2 | 4 | 7,2 |
| 4 | TS | 1 | - | - |
| | | | 56 | 100 |

Sumber: Hasil Analisis Data 2016

Tabel di atas menunjukkan fasilitas yang disediakan sudah cukup baik dan nyaman serta memberikan kemudahan, hal ini dapat dilihat sebagian besar, yaitu terdapat 29 orang responden atau 51,8% yang mengatakan setuju (S), hampir setengahnya, yaitu terdapat 23 orang responden atau 41% yang mengatakan kurang setuju (KS), sebagian kecil, yaitu terdapat 4 orang responden atau 7,2% yang mengatakan ragu-ragu (RG), dan tidak ada satupun responden yang mengatakan tidak setuju (TS). Adapun nilai persentase tertinggi adalah 51,8% dan terendah adalah 0%.

Pernyataan 7: Senang mengunjungi ruang baca karena nyaman dan tenang

Tabel 12

| No | Pernyataan Responden | Skor | Frekuensi | Presentase |
|----|----------------------|------|-----------|------------|
| | | (S) | (F) | (%) |
| 1 | S | 4 | 50 | 89,3 |
| 2 | KS | 3 | 4 | 7,2 |
| 3 | RG | 2 | 2 | 3,5 |
| 4 | TS | 1 | - | - |
| | | | 56 | 100 |

Sumber: Hasil Analisis Data 2016

Tabel di atas menunjukkan bahwa senang mengunjungi ruang baca karena nyaman dan tenang, hal ini dapat dilihat hampir seluruhnya, yaitu terdapat 50 orang responden atau 89,3% yang mengatakan setuju (S), sebagian kecil, yaitu terdapat 4 orang responden atau 7,2% yang mengatakan kurang setuju (KS), sebagian kecil lagi, yaitu terdapat 2 orang responden atau 3,5% yang mengatakan ragu-ragu (RG), dan tidak ada satupun responden yang mengatakan tidak setuju (TS). Adapun nilai persentase tertinggi adalah 89,3% dan terendah adalah 0%.

Pernyataan 8: Merasa nyaman dan mendapat kemudahan dengan adanya ruang baca

Tabel 13

| No | Pernyataan Responden | Skor | Frekuensi | Presentase |
|----|----------------------|------|-----------|------------|
| | | (S) | (F) | (%) |
| 1 | S | 4 | 36 | 96,5 |
| 2 | KS | 3 | 2 | 3,5 |
| 3 | RG | 2 | - | - |
| 4 | TS | 1 | - | - |
| | | | 56 | 100 |

Sumber: Hasil Analisis Data 2016

Tabel di atas menunjukkan bahwa pemustaka merasa nyaman dan mendapat kemudahan dengan adanya ruang baca, hal ini dapat dilihat bahwa hampir seluruhnya, yaitu terdapat 36 orang responden atau 96,5% yang mengatakan setuju (S), sebagian kecil, yaitu terdapat 2 orang responden atau 3,5% mengatakan kurang setuju (KS), tidak ada satupun responden yang mengatakan ragu-ragu (RG), dan tidak ada satupun juga responden yang mengatakan tidak setuju (TS). Adapun nilai persentase tertinggi adalah 96,5% dan terendah adalah 0%.

Pernyataan 9: Luas ruang baca sudah cukup besar dan tidak perlu menambah lagi.

Tabel 14

| No | Pernyataan Responden | Skor | Frekuensi | Presentase |
|----|----------------------|------|-----------|------------|
| | | (S) | (F) | (%) |
| 1 | S | 4 | 26 | 46,5 |
| 2 | KS | 3 | 22 | 39,3 |
| 3 | RG | 2 | 4 | 7,1 |
| 4 | TS | 1 | 4 | 7,1 |
| | | | 56 | 100 |

Sumber: Hasil Analisis Data 2016

Tabel di atas menunjukkan bahwa luas ruang baca sudah cukup besar dan tidak perlu menambah lagi, hal ini dapat dilihat bahwa hampir setengahnya, yaitu terdapat 22 orang responden atau 46,5% yang mengatakan setuju (S), hampir setengahnya juga, yaitu terdapat 22 orang responden atau 39,3% mengatakan kurang setuju (KS), sebagian kecil, yaitu terdapat 4 orang responden atau 7,1% yang mengatakan ragu-ragu (RG), dan sebagian kecil lagi, yaitu terdapat 4 orang responden atau 7,1% yang mengatakan tidak setuju (TS). Adapun nilai persentase tertinggi adalah 46,5 dan terendah adalah 7,1%.

Pernyataan 10: Tempat-tempat baca seperti meja, kursi dan rak buku sudah sesuai dengan keinginan akan menghasilkan kepuasan bagi pemustaka.

Tabel 15

| No | Pernyataan Responden | Skor | Frekuensi | Presentase |
|----|----------------------|------|-----------|------------|
| | | (S) | (F) | (%) |
| 1 | S | 4 | 28 | 50 |
| 2 | KS | 3 | 25 | 44,7 |
| 3 | RG | 2 | 2 | 3,6 |
| 4 | TS | 1 | 1 | 1,7 |
| | | | 56 | 100 |

Sumber: Hasil Analisis Data 2016

Tabel di atas menunjukkan bahwa tempat-tempat baca seperti meja, kursi, dan rak buku sudah sesuai dengan keinginan akan menghasilkan kepuasan bagi pemustaka, hal ini dapat dilihat setengahnya, yaitu terdapat 28 orang responden atau 50% yang mengatakan setuju (S), hampir setengahnya, yaitu terdapat 25 orang atau 44,7% yang mengatakan kurang setuju (KS), sebagian kecil, yaitu terdapat 2 orang responden atau 3,6% yang mengatakan ragu-ragu (RG), sebagian kecil lagi, yaitu terdapat 1 orang responden atau 1,7% yang mengatakan tidak setuju (TS). Adapun nilai persentase tertinggi adalah 50% dan terendah adalah 1,7%.

Pernyataan 11: Menyiapkan Fasilitas di ruang layanan baca seperti AC, tampak bagus dan nyaman.

Tabel 16

| No | Pernyataan Responden | Skor | Frekuensi | Presentase |
|----|----------------------|------|-----------|------------|
| | | (S) | (F) | (%) |
| 1 | S | 4 | 20 | 35,7 |
| 2 | KS | 3 | 26 | 46,5 |
| 3 | RG | 2 | 4 | 7,1 |
| 4 | TS | 1 | 6 | 10,7 |
| | | | 56 | 100 |

Sumber: Hasil Analisis Data 2016

Tabel di atas menunjukkan bahwa menyiapkan fasilitas di ruang layanan baca seperti AC, tampak bagus dan nyaman, hal ini dapat dilihat bahwa hampir setengah, yaitu terdapat 30 orang responden atau 35,7% yang mengatakan setuju (S), hampir setengahnya juga, yaitu terdapat 26 orang atau 46,5% yang mengatakan kurang setuju (KS), sebagian kecil, yaitu terdapat 4 orang responden atau 7,1% yang mengatakan ragu-ragu (RG), sebagian kecil lagi, yaitu terdapat 6 orang responden atau 10,7% yang mengatakan tidak setuju (TS). Adapun nilai persentase tertinggi adalah 46,5% dan terendah adalah 7,1%.

Pernyataan 12: Ruang baca memberikan suasana yang begitu nyaman dengan fasilitas yang sudah disediakan.

Tabel 17

| No | Pernyataan Responden | Skor | Frekuensi | Presentase |
|----|----------------------|------|-----------|------------|
| | | (S) | (F) | (%) |
| 1 | S | 4 | 28 | 50 |
| 2 | KS | 3 | 24 | 42,9 |
| 3 | RG | 2 | 4 | 7,1 |
| 4 | TS | 1 | - | - |
| | | | 56 | 100 |

Sumber: Hasil Analisis Data 2016

Tabel di atas menunjukkan bahwa ruang baca memberikan suasana yang begitu nyaman dengan fasilitas yang sudah disediakan, tampak, hal ini dapat dilihat bahwa setengahnya, yaitu terdapat 28 orang responden atau 50% yang mengatakan setuju (S), hampir setengahnya, yaitu terdapat 24 orang atau 42,9% yang mengatakan kurang setuju (KS), sebagian kecil, yaitu terdapat 4 orang responden atau 7,1% yang mengatakan ragu-ragu (RG), dan tidak ada satupun responden yang mengatakan tidak setuju (TS). Adapun nilai persentase tertinggi adalah 50% dan terendah adalah 0%.

Berdasarkan uraian tabel-tabel diatas dapat diperoleh hasil dari persepsi pemustaka tentang layanan perpustakaan Utsman Bin Affan UMI Makassar. Maka penulis memperoleh sebagai berikut:

Tabel 18

Rekapitulasi jawaban 56 responden mengenai persepsi pemustaka tentang layanan baca di perpustakaan adalah sebagai berikut:

| Pernyataan | Skor | | | |
|--------------|-------|-------|------|------|
| | S | KS | RG | TS |
| 1 | 45 | 4 | 7 | - |
| 2 | 35 | 18 | 3 | - |
| 3 | 33 | 22 | 1 | - |
| 4 | 29 | 26 | 1 | - |
| 5 | 35 | 19 | 2 | - |
| 6 | 29 | 23 | 4 | - |
| 7 | 50 | 4 | 2 | - |
| 8 | 36 | 2 | - | - |
| 9 | 26 | 22 | 4 | 4 |
| 10 | 28 | 25 | 2 | 1 |
| 11 | 20 | 26 | 4 | 6 |
| 12 | 28 | 24 | 4 | - |
| Jumlah | 394 | 215 | 34 | 11 |
| Presentase | 60,3% | 32,9% | 5,2% | 1,6% |
| Jumlah total | 654 | | | |

Sumber: Hasil Analisis Data 2016

Pembahasan tabel diatas, maka diketahui bahwa dari 12 butir pernyataan mengenai persepsi pemustaka tentang layanan baca di perpustakaan Utsman Bin Affan UMI Makassar, maka diketahui nilai rata-rata yaitu sebagai

berikut, terdapat sebagian besar yaitu 394 atau 60,3% yang mengatakan setuju (S), hampir setengahnya, yaitu 215 atau 32,9% yang mengatakan kurang setuju (KS), sebagian kecil yaitu, 34 atau 5,2% yang mengatakan ragu-ragu (RG), sebagian kecil lagi yaitu 11 atau 1,6% yang mengatakan tidak setuju (TS).

Berdasarkan uraian diatas, maka dapat ditarik kesimpulan bahwa persepsi pemustaka tentang layana ruang baca di perpustakaan Utsman Bin Affan UMI Makassar **baik**.



BAB V

PENUTUP

A. Kesimpulan

Berdasarkan uraian dalam bab-bab sebelumnya, dapat disimpulkan beberapa hal terhadap layanan baca di perpustakaan Utsman Bin Affan Universitas Muslim Indonesia Makassar sebagai berikut:

Persepsi pemustaka tentang layanan ruang baca di Perpustakaan Utsman Bin Affan Universitas Muslim Indonesia Makassar berdasarkan hasil pengolahan data melalui tabel frekuensi berada dalam kategori **baik** dengan skor persentase sebesar 85,56%.

B. Saran

Berdasarkan hasil penelitian dan analisis yang telah dilakukan, maka penulis dapat mengemukakan beberapa saran sebagai berikut:

Diharapkan kedepannya agar layanan ruang baca di perpustakaan Utsman Bin Affan Universitas Makaassar lebih ditingkatkan mengenai fasilitas agar pemustaka betah dan nyaman, melihat kenyataan selama ini bahwa layanan ruang baca di Perpustakaan Utsman Bin Affan Universitas Muslim Indonesia Makassar sudah lebih baik dibanding dengan perpustakaan lainnya.

DAFTAR PUSTAKA

- Achmad, dkk. *Layanan Cinta Perwujudan Layanan Prima Perpustakaan*. Jakarta: Sagung Seto. 2012.
- Anderson. *The Theory and Practice of Online Learning*. Second Edition. Canada: Athabasca University. 2008.
- Arikunto, Suharsimi. *Prosedur Penelitian Suatu Pendekatan Praktis*: Rineka Cipta. 1993.
- Departemen Agama RI. *Al-Qur'an dan Terjemahannya*. Bandung: Diponegoro. 2008.
- Departemen Pendidikan dan Kebudayaan RI. *Kamus Besar Bahasa Indonesia*. Jakarta: Balai Pustaka. 2008.
- Harjasujana. *Proses Belajar Mengajar Membaca*. Bandung: Yayasan BPH. 1987.
- Hernowo. *Quantum Reading*. Bandung: Mizan. 2003.
- Jasmin. *Persepsi Siswa terhadap Keefektifan Pembelajaran Bahasa Indonesia (Skripsi)*. Mejene: Universitas Cokroaminoto Majene. 2008.
- Kotler, Philip. *Manajemen Pemasaran, Perencanaan, Implementasi, dan Pengendalian*. Jakarta: Erlangga. 2003.
- Lasa Hs. *Kamus Kepustakawanan Indonesia*, Bandung: Gadjah MadaPress. 2009.
- Lilis. *Membaca 1*. Jakarta: Depdikbud. 1997.
- Mathar, Muh. Quraisy. *Manajemen dan Organisasi Perpustakaan*, Makassar: Alauddin University press. 2012.
- Moenir. *Manajemen Pelayanan Umum di Indonesia*. Jakarta: Bumi Aksara. 2005.
- Prytherch, Ray. *Harrod's Librarian's Glossary of Terms Used in Librarianship, documentation and The Book Crafts*. England: Gower. 1990.
- Pustaka Phoenix. *Kamus Besar Bahasa Indonesia*. Jakarta: Media Pustaka Phoenix. 2013.
- Rahim, Farida. *Pengajaran Membaca di Sekolah Dasar*. Jakarta: Bumi Aksara. 2015.
- Rakhmat, Jalaluddin. *Psikologi Komunikasi*. Bandung: Remaja Rosda Karya. 1991.

- Ratminto. *Manajemen Pelayanan Pustaka Pelajar*: Yogyakarta. 2005.
- Republik Indonesia. *Undang-undang Republik Indonesia Nomor 43 Tahun 2007 tentang Perpustakaan dalam* Sulisty Basuki. Pengantar Perpustakaan. Jakarta. 1993.
- Sommeng, Sudirman. *Psikologi Umum dan Perkembangan*. Makassar: Alauddin University Press. 2012.
- Sugiyono. *Metode Penelitian Bisnis*. Bandung: Alfabeta. 2008.
- *Metode Penelitian Pendidikan: Pendekatan kuantitatif, kualitatif*. Bandung: Alfabeta. 2014.
- Sulistyo Basuki. *Pengantar Ilmu Perpustakaan*. Jakarta : Gramedia Pustaka Utama. 1993.
- Suparlan. *Cost Management*. Jakarta: Salemba Empat. 2000.
- Supranto. *Mengukur Tingkat Kepuasan Pelanggan*. Jakarta: Bumi Aksara. 2006.
- Sutarno NS. *Perpustakaan dan Masyarakat*. Jakarta: Sagung Seto. 2008.
- Suwarno, Wiji. *Psikologi Perpustakaan*. Cet. 1; Jakarta: Sagung Seto. 2009.
- *Dasar-dasar Ilmu Perpustakaan: Sebuah Pendekatan Praktis*. Yogyakarta: Ar-Ruzz. 2010.
- Thoha, Miftah. *Perilaku Organisasi: Konsep Dasar dan Aplikasinya*. Jakarta: Raja Grafindo Persada. 2004.
- Tim Penyusun. *Kamus Besar Bahasa Indonesia*. Jakarta: Media Pustaka. 2002
- Wiryodijoyo. *Membaca: Strategi Pengantar dan Tekniknya*. Jakarta: P2 LPTK. 1989

L

A

M

P

I

R

A

N



Lampiran 1

PERSEPSI PEMUSTAKA TENTANG LAYANAN BACA DI PERPUSTAKAAN UTSMAN BIN AFFAN UMI MAKASSAR

KUESIONER PENELITIAN

1. IDENTITAS RESPONDEN

Nama :
Nim :
Semester :
Jurusan :
Jenis Kelamin :

2. PETUNJUK PENGISIAN

1. Pada bagian ini, diharapkan anda dapat menjawab pertanyaan di bawah ini dengan cara memberikan tanda *check list* (✓) pada setiap tempat yang disediakan.

Keterangan:

S : Setuju

KS : Kurang Setuju

RG : Ragu-ragu

TS : Tidak Setuju

2. Jika terjadi kesalahan dicoret dengan memberi tanda (=) dan kemudian beri tanda (✓) pada jawaban yang menurut anda sesuai.

PERNYATAAN

Persepsi Pemustaka Tentang Layanan

| NO. | PERNYATAAN | JAWABAN | | | |
|-----|--|---------|----|----|----|
| | | S | KS | RG | TS |
| 1. | Penginderaan sangat berpengaruh terhadap situasi di ruang layanan baca | | | | |
| 2. | Kondisi ruang baca sudah sesuai dengan harapan | | | | |
| 3. | Ruang baca memberikan suasana yang nyaman dengan fasilitas yang sudah disediakan | | | | |
| 4. | Rajin berkunjung ke perpustakaan karena melihat dari segi fasilitas yang sudah disediakan sangat memuaskan | | | | |
| 5. | Situasi penataan ruang baca sudah rapi dan nyaman | | | | |
| 6. | Fasilitas yang disediakan sudah cukup baik dan nyaman | | | | |
| 7. | Senang mengunjungi ruang baca karena nyaman dan tenang | | | | |
| 8. | Merasa nyaman dan mendapat kemudahan dengan adanya ruang baca | | | | |
| 9. | Luas ruang baca sudah cukup besar dan tak perlu menambah lagi | | | | |
| 10. | Tempat-tempat baca seperti meja, kursi dan rak buku sudah sesuai dengan keinginan | | | | |
| 11. | Fasilitas yang disediakan di ruang layanan baca seperti AC, tampak bagus dan nyaman | | | | |
| 12. | Ruangan baca memberikan suasana yang begitu nyaman dengan fasilitas yang sudah disediakan | | | | |

Lampiran 2

Data Tabulasi

| No | X1 | X2 | X3 | X4 | X5 | X6 | X7 | X8 | X9 | X10 | X11 | X12 | Total |
|----|----|----|----|----|----|----|----|----|----|-----|-----|-----|-------|
| 1 | 2 | 2 | 2 | 2 | 2 | 4 | 4 | 4 | 2 | 3 | 3 | 3 | 33 |
| 2 | 4 | 4 | 4 | 4 | 4 | 3 | 4 | 4 | 1 | 3 | 1 | 2 | 38 |
| 3 | 4 | 3 | 3 | 3 | 3 | 3 | 3 | 3 | 3 | 3 | 2 | 2 | 35 |
| 4 | 4 | 3 | 3 | 3 | 2 | 2 | 4 | 3 | 4 | 2 | 1 | 2 | 33 |
| 5 | 2 | 4 | 4 | 4 | 3 | 2 | 4 | 4 | 3 | 3 | 1 | 3 | 37 |
| 6 | 4 | 4 | 3 | 3 | 4 | 4 | 4 | 4 | 3 | 4 | 2 | 3 | 42 |
| 7 | 4 | 3 | 2 | 4 | 2 | 4 | 2 | 4 | 2 | 1 | 1 | 2 | 31 |
| 8 | 4 | 4 | 4 | 4 | 4 | 4 | 4 | 4 | 4 | 4 | 4 | 4 | 48 |
| 9 | 2 | 4 | 4 | 4 | 4 | 4 | 4 | 4 | 3 | 4 | 3 | 3 | 43 |
| 10 | 4 | 4 | 4 | 4 | 4 | 4 | 4 | 4 | 4 | 3 | 3 | 3 | 45 |
| 11 | 4 | 3 | 4 | 4 | 3 | 3 | 4 | 4 | 3 | 4 | 4 | 3 | 43 |
| 12 | 4 | 4 | 3 | 3 | 4 | 3 | 4 | 4 | 4 | 4 | 3 | 3 | 43 |
| 13 | 4 | 3 | 3 | 3 | 3 | 3 | 3 | 4 | 4 | 4 | 1 | 3 | 38 |
| 14 | 4 | 4 | 4 | 4 | 4 | 4 | 4 | 4 | 2 | 2 | 1 | 4 | 41 |
| 15 | 4 | 4 | 4 | 4 | 4 | 3 | 4 | 4 | 4 | 4 | 3 | 3 | 45 |
| 16 | 4 | 4 | 3 | 4 | 4 | 3 | 3 | 4 | 4 | 4 | 3 | 3 | 43 |
| 17 | 4 | 3 | 4 | 3 | 4 | 3 | 4 | 4 | 3 | 4 | 3 | 4 | 43 |
| 18 | 4 | 3 | 3 | 3 | 4 | 3 | 3 | 4 | 1 | 4 | 4 | 3 | 39 |
| 19 | 2 | 2 | 3 | 3 | 3 | 2 | 2 | 4 | 3 | 3 | 3 | 2 | 32 |
| 20 | 4 | 4 | 4 | 4 | 4 | 4 | 4 | 4 | 3 | 4 | 4 | 4 | 47 |
| 21 | 4 | 4 | 4 | 2 | 4 | 4 | 4 | 4 | 3 | 4 | 4 | 4 | 45 |
| 22 | 4 | 4 | 4 | 4 | 4 | 4 | 4 | 4 | 4 | 4 | 3 | 4 | 47 |
| 23 | 4 | 4 | 4 | 4 | 3 | 4 | 4 | 4 | 4 | 4 | 3 | 4 | 46 |
| 24 | 4 | 4 | 4 | 4 | 3 | 3 | 4 | 4 | 4 | 3 | 3 | 3 | 43 |
| 25 | 4 | 4 | 4 | 4 | 4 | 4 | 4 | 4 | 3 | 4 | 4 | 4 | 47 |
| 26 | 3 | 4 | 4 | 4 | 4 | 3 | 4 | 4 | 4 | 3 | 4 | 4 | 45 |
| 27 | 2 | 2 | 3 | 3 | 3 | 2 | 4 | 4 | 3 | 3 | 3 | 2 | 34 |
| 28 | 4 | 3 | 4 | 3 | 4 | 4 | 4 | 4 | 4 | 3 | 2 | 3 | 42 |
| 29 | 4 | 3 | 3 | 3 | 3 | 3 | 3 | 4 | 4 | 4 | 3 | 3 | 40 |
| 30 | 4 | 4 | 4 | 4 | 4 | 4 | 4 | 4 | 4 | 4 | 4 | 4 | 48 |
| 31 | 4 | 4 | 4 | 3 | 4 | 4 | 4 | 4 | 3 | 3 | 3 | 4 | 44 |
| 32 | 4 | 3 | 3 | 3 | 4 | 4 | 4 | 4 | 4 | 4 | 2 | 3 | 42 |
| 33 | 3 | 4 | 4 | 4 | 3 | 3 | 4 | 4 | 4 | 3 | 4 | 4 | 44 |
| 34 | 4 | 4 | 4 | 3 | 4 | 3 | 4 | 4 | 4 | 3 | 3 | 4 | 44 |
| 35 | 4 | 4 | 4 | 3 | 4 | 3 | 4 | 4 | 4 | 4 | 3 | 4 | 45 |
| 36 | 4 | 4 | 4 | 4 | 3 | 4 | 4 | 4 | 3 | 3 | 4 | 4 | 45 |
| 37 | 4 | 4 | 4 | 3 | 4 | 4 | 4 | 4 | 3 | 3 | 4 | 4 | 45 |
| 38 | 4 | 3 | 4 | 3 | 4 | 4 | 4 | 4 | 1 | 3 | 4 | 4 | 42 |
| 39 | 2 | 3 | 3 | 3 | 4 | 4 | 4 | 4 | 2 | 3 | 3 | 3 | 38 |
| 40 | 4 | 4 | 4 | 4 | 4 | 3 | 4 | 4 | 1 | 3 | 1 | 2 | 38 |
| 41 | 4 | 3 | 3 | 3 | 3 | 3 | 3 | 3 | 3 | 3 | 2 | 2 | 35 |
| 42 | 4 | 3 | 3 | 3 | 2 | 2 | 4 | 3 | 4 | 2 | 1 | 2 | 33 |
| 43 | 2 | 4 | 4 | 4 | 3 | 2 | 4 | 4 | 3 | 3 | 1 | 3 | 37 |
| 44 | 4 | 4 | 3 | 3 | 4 | 4 | 4 | 4 | 3 | 4 | 2 | 3 | 42 |
| 45 | 4 | 3 | 2 | 4 | 2 | 4 | 2 | 4 | 2 | 1 | 1 | 2 | 31 |
| 46 | 4 | 4 | 4 | 4 | 4 | 4 | 4 | 4 | 4 | 4 | 4 | 4 | 48 |
| 47 | 2 | 4 | 4 | 4 | 4 | 4 | 4 | 4 | 3 | 4 | 3 | 3 | 43 |
| 48 | 4 | 4 | 4 | 4 | 4 | 4 | 4 | 4 | 4 | 3 | 3 | 3 | 45 |
| 49 | 4 | 3 | 4 | 4 | 3 | 3 | 4 | 4 | 3 | 4 | 4 | 3 | 43 |
| 50 | 4 | 4 | 3 | 3 | 4 | 3 | 4 | 4 | 4 | 4 | 3 | 3 | 43 |
| 51 | 4 | 3 | 3 | 3 | 3 | 3 | 3 | 4 | 4 | 4 | 1 | 3 | 38 |
| 52 | 4 | 4 | 4 | 4 | 4 | 4 | 4 | 4 | 2 | 2 | 1 | 4 | 41 |
| 53 | 4 | 3 | 4 | 3 | 4 | 4 | 4 | 4 | 1 | 3 | 4 | 4 | 42 |
| 54 | 4 | 4 | 4 | 4 | 3 | 4 | 4 | 4 | 3 | 3 | 4 | 4 | 45 |
| 55 | 4 | 4 | 4 | 3 | 4 | 4 | 4 | 4 | 3 | 3 | 4 | 4 | 45 |

| | | | | | | | | | | | | | |
|----|---|---|---|---|---|---|---|---|---|---|---|---|----|
| 56 | 4 | 4 | 4 | 4 | 4 | 3 | 4 | 4 | 4 | 4 | 3 | 3 | 45 |
|----|---|---|---|---|---|---|---|---|---|---|---|---|----|



UNIVERSITAS ISLAM NEGERI
ALAUDDIN
M A K A S S A R

Uji Validitas
Correlations

| 1 | X2 | X3 | X4 | X5 | X6 | X7 | X8 | X9 | X10 | X11 | X12 | Total |
|--------|--------|--------|--------|--------|--------|--------|--------|--------|--------|--------|---------|---------|
| 1 | .618** | .508** | .546** | .306* | .475** | .267* | .239 | .227 | .148 | .504** | .704** | .704** |
| | .000 | .000 | .000 | .022 | .000 | .047 | .076 | .093 | .275 | .000 | .000 | .000 |
| 56 | 56 | 56 | 56 | 56 | 56 | 56 | 56 | 56 | 56 | 56 | 56 | 56 |
| .618** | 1 | .431** | .570** | .154 | .660** | .277* | .106 | .295* | .402** | .622** | .737** | .737** |
| .000 | | .001 | .000 | .257 | .000 | .039 | .436 | .028 | .002 | .000 | .000 | .000 |
| 56 | 56 | 56 | 56 | 56 | 56 | 56 | 56 | 56 | 56 | 56 | 56 | 56 |
| .508** | .431** | 1 | .074 | .089 | .075 | .236 | .072 | -.070 | .008 | .096 | .314* | .314* |
| .000 | .001 | | .588 | .514 | .584 | .080 | .596 | .610 | .955 | .480 | .019 | .019 |
| 56 | 56 | 56 | 56 | 56 | 56 | 56 | 56 | 56 | 56 | 56 | 56 | 56 |
| .546** | .570** | .074 | 1 | .391** | .458** | .439** | -.008 | .517** | .371** | .511** | .709** | .709** |
| .000 | .000 | .588 | | .003 | .000 | .001 | .951 | .000 | .005 | .000 | .000 | .000 |
| 56 | 56 | 56 | 56 | 56 | 56 | 56 | 56 | 56 | 56 | 56 | 56 | 56 |
| .306* | .154 | .089 | .391** | 1 | .165 | .374** | -.178 | .056 | .320* | .513** | .485** | .485** |
| .022 | .257 | .514 | .003 | | .224 | .005 | .190 | .682 | .016 | .000 | .000 | .000 |
| 56 | 56 | 56 | 56 | 56 | 56 | 56 | 56 | 56 | 56 | 56 | 56 | 56 |
| .475** | .660** | .075 | .458** | .165 | 1 | .139 | .138 | .316* | .303* | .497** | .597** | .597** |
| .000 | .000 | .584 | .000 | .224 | | .307 | .310 | .018 | .023 | .000 | .000 | .000 |
| 56 | 56 | 56 | 56 | 56 | 56 | 56 | 56 | 56 | 56 | 56 | 56 | 56 |
| .267* | .277* | .236 | .439** | .374** | .139 | 1 | -.106 | .300* | .319* | .465** | .446** | .446** |
| .047 | .039 | .080 | .001 | .005 | .307 | | .437 | .024 | .017 | .000 | .001 | .001 |
| 56 | 56 | 56 | 56 | 56 | 56 | 56 | 56 | 56 | 56 | 56 | 56 | 56 |
| .239 | .106 | .072 | -.008 | -.178 | .138 | -.106 | 1 | .364** | .119 | .139 | .368** | .368** |
| .076 | .436 | .596 | .951 | .190 | .310 | .437 | | .006 | .382 | .306 | .005 | .005 |
| 56 | 56 | 56 | 56 | 56 | 56 | 56 | 56 | 56 | 56 | 56 | 56 | 56 |
| .227 | .295* | -.070 | .517** | .056 | .316* | .300* | .364** | 1 | .474** | .329* | .605** | .605** |
| .093 | .028 | .610 | .000 | .682 | .018 | .024 | .006 | | .000 | .013 | .000 | .000 |
| 56 | 56 | 56 | 56 | 56 | 56 | 56 | 56 | 56 | 56 | 56 | 56 | 56 |
| .148 | .402** | .008 | .371** | .320* | .303* | .319* | .119 | .474** | 1 | .599** | .665** | .665** |
| .275 | .002 | .955 | .005 | .016 | .023 | .017 | .382 | .000 | | .000 | .000 | .000 |
| 56 | 56 | 56 | 56 | 56 | 56 | 56 | 56 | 56 | 56 | 56 | 56 | 56 |
| .504** | .622** | .096 | .511** | .513** | .497** | .465** | .139 | .329* | .599** | 1 | .801** | .801** |
| .000 | .000 | .480 | .000 | .000 | .000 | .000 | .306 | .013 | .000 | | .000 | .000 |
| 56 | 56 | 56 | 56 | 56 | 56 | 56 | 56 | 56 | 56 | 56 | 56 | 56 |
| .704** | .737** | .314* | .709** | .485** | .597** | .446** | .368** | .605** | .665** | .801** | 1 | 1.000** |
| .000 | .000 | .019 | .000 | .000 | .000 | .001 | .005 | .000 | .000 | .000 | | .000 |
| 56 | 56 | 56 | 56 | 56 | 56 | 56 | 56 | 56 | 56 | 56 | 56 | 56 |
| .704** | .737** | .314* | .709** | .485** | .597** | .446** | .368** | .605** | .665** | .801** | 1.000** | 1 |
| .000 | .000 | .019 | .000 | .000 | .000 | .001 | .005 | .000 | .000 | .000 | .000 | |
| 56 | 56 | 56 | 56 | 56 | 56 | 56 | 56 | 56 | 56 | 56 | 56 | 56 |

(2-tailed).

2-tailed).

Lampiran 4

Hasil Uji Reabilitas SPSS v21

Reliability Statistics

| Cronbach's Alpha | N of Items |
|------------------|------------|
| .732 | 12 |





KEMENTERIAN AGAMA
UNIVERSITAS ISLAM NEGERI ALAUDDIN MAKASSAR
FAKULTAS ADAB DAN HUMANIORA

Jl. Sultan Alauddin No.63 Makassar Telp. 0411 - 864923 (Kampus I)
Jl. Sultan Alauddin No. 36 Samata, Gowa Telp. (0411) 841879 Fax. (0411) 8221400 (Kampus II)
Email: fak.adabhumaniora@yahoo.com

SURAT KEPUTUSAN
DEKAN FAKULTAS ADAB DAN HUMANIORA UIN ALAUDDIN MAKASSAR
NOMOR : 066 TAHUN 2016

Tentang

PEMBIMBING / PEMBANTU PEMBIMBING PENELITIAN
DAN PENYUSUNAN SKRIPSI MAHASISWA

DEKAN FAKULTAS ADAB DAN HUMANIORA UIN ALAUDDIN MAKASSAR :

Membaca : Surat permohonan Mahasiswa Fakultas Adab dan Humaniora UIN Alauddin :
Nama : **EVA ZULQAIDAH** NIM : 40400112139
Tanggal : 18 Januari 2016 untuk mendapatkan pembimbing Skripsi dengan
Judul :

**PERSEPSI PEMUSTAKA TENTANG AKSES LAYANAN TERBUKA DAN
TERTUTUP DI PERPUSTAKAAN UTSMAN BIN AFFAN UMI MAKASSAR**

Menimbang : 1. Bahwa untuk membantu penelitian dan penyusunan skripsi mahasiswa tersebut dipandang perlu untuk menetapkan pembimbing.
2. Bahwa mereka yang ditetapkan dalam Surat Keputusan ini dipandang cakap dan memenuhi syarat untuk melaksanakan tugas sebagai pembimbing penelitian dan penyusunan skripsi mahasiswa tersebut di atas.

Mengingat : 1. Undang-Undang Nomor 20 Tahun 2003 tentang Sitem Pendidikan Nasional;
2. Peraturan Pemerintah Nomor 60 Tahun 1999 tentang Pendidikan Tinggi;
3. Surat Keputusan Menteri Agama R.I. Nomor 25 Tahun 2013 tentang Organisasi dan Tata Kerja UIN Alauddin Makassar;
4. Surat Keputusan Menteri Agama R.I. Nomor 403 Tahun 1998 tentang Kurikulum IAIN Alauddin;
5. Surat Keputusan Menteri Agama R.I. Nomor 20 Tahun 2014 tentang Statuta UIN Alauddin;
6. Surat Keputusan Rektor IAIN Alauddin Makassar Nomor 42 Tahun 1993 tentang Penulisan dan Ujian Skripsi / Munaqasyah pada IAIN Alauddin;
7. Surat Keputusan Rektor UIN Alauddin Nomor 326.C Tahun 2014 tentang Kalender Kegiatan Akademik UIN Alauddin Tahun 2015.

MEMUTUSKAN

Menetapkan :

- Pertama : Mengangkat / menunjuk Saudara :
1. **Muh. Quraisy Mathar.S.sos.,M.,Hum.**
 2. **Dra. Asriah.,M.Ag.**
- Kedua : Tugas Dosen Pembimbing adalah memberi bimbingan dalam segi-segi metodologi dan teknik penulisan sampai selesai dan Mahasiswa tersebut lulus Ujian.
- Ketiga : Biaya pembimbing/pembantu Skripsi dibebankan kepada Anggaran Fakultas Adab dan Humaniora UIN Alauddin sesuai persetujuan Rektor UIN Alauddin Makassar.
- Keempat : Surat Keputusan ini berlaku sejak tanggal ditetapkan dan apabila ternyata di kemudian hari terdapat kekeliruan didalamnya, maka akan diperbaiki sebagaimana mestinya.

Ditetapkan di Samata
Pada Tanggal 20 Januari 2016

P e k a n,

Dr.H.Barsihannor.,M.Ag
NIP. 19691012 199603 1 003

Tembusan :

1. **Rektor UIN Alauddin Makassar (sebagai laporan);**
2. **Mahasiswa yang bersangkutan.**



KEMENTERIAN AGAMA
UNIVERSITAS ISLAM NEGERI ALAUDDIN MAKASSAR
FAKULTAS ADAB DAN HUMANIORA

Jl. Sultan Alauddin No. 83 Makassar Telp. 0411 - 884923 (Kampus I)
Jl. Sultan Alauddin No. 36 Samata, Gowa Telp. (0411) 841879 Fax. (0411) 8221400 (Kampus II)
Email: fak.adabhumaniora@yahoo.com

SURAT KEPUTUSAN
DEKAN FAKULTAS ADAB DAN HUMANIORA UIN ALAUDDIN MAKASSAR
Nomor : 837 Tahun 2016
TENTANG
PANITIA DAN PELAKSANAAN SEMINAR PROPOSAL FAKULTAS ADAB DAN HUMANIORA

DEKAN FAKULTAS ADAB DAN HUMANIORA UIN ALAUDDIN MAKASSAR :

Membaca : Surat permohonan Saudara : **EVA ZULQAIDAH**
Mahasiswa Jurusan/ Nim : IP / 40400112139
Fak. Adab UIN Alauddin Tanggal : 19 Agustus 2016
Perihal : Permohonan seminar proposal yang berjudul :

**PERSEPSI PEMUSTAKA TENTANG LAYANAN BACA DI PERPUSTAKAAN UTSMAN BIN AFFAN
UNIVERSITAS MUSLIM INDONESIA MAKASSAR**

Menimbang : a. Bahwa Saudara yang tersebut namanya di atas telah memenuhi persyaratan untuk melaksanakan seminar proposal.
b. Bahwa untuk maksud tersebut dipandang perlu membentuk panitia.

Mengingat : 1. Undang-Undang Nomor 20 Tahun 2003 tentang Sistem Pendidikan Nasional;
2. Peraturan Pemerintah Nomor 60 Tahun 1999 tentang Pendidikan Tinggi;
3. Surat Keputusan Menteri Agama R.I. Nomor 25 Tahun 2013 tentang Organisasi dan Tata Kerja UIN Alauddin Makassar;
4. Surat Keputusan Menteri Agama R.I. Nomor 403 Tahun 1998 tentang Kurikulum IAIN Alauddin;
5. Surat Keputusan Menteri Agama R.I. Nomor 20 Tahun 2014 tentang Statuta UIN Alauddin;
6. Surat Keputusan Rektor IAIN Alauddin Makassar Nomor 42 Tahun 1993 tentang Penulisan dan Ujian Skripsi / Munaqasyah pada IAIN Alauddin;
7. Surat Keputusan Rektor UIN Alauddin Nomor 326.C Tahun 2014 tentang Kalender Kegiatan Akademik UIN Alauddin Makassar Tahun 2015.
8. Surat Keputusan Dekan Fakultas Adab dan Humaniora UIN Alauddin Makassar No. 028 Tahun 2011 tentang Mekanisme Penyelesaian Skripsi.

MEMUTUSKAN

Menetapkan : 1. Membentuk Panitia seminar proposal Saudara tersebut di atas dengan komposisi dan personalia sebagaimana tersebut dalam lampiran Surat Keputusan ini.
2. Panitia bertugas melaksanakan seminar proposal sampai selesai dan memberi laporan kepada fakultas.
3. Seminar proposal dilaksanakan pada hari/tanggal : **Rabu, 14 September 2016, Jam 13.10 s.d 15.00 Wita, Ruang Jurusan.**
4. Apabila dikemudian hari ternyata terdapat kekeliruan dalam surat keputusan ini akan diubah dan diperbaiki sebagaimana mestinya.

Salinan Surat Keputusan ini disampaikan kepada yang bersangkutan untuk diketahui dan dilaksanakan sebagaimana mestinya.

Ditetapkan di Samata
Pada Tanggal 7 September 2016

Dekan,

Dr. H. Barsihannor, M.Ag.
NIP. 19691012 199603 1 003

LAMPIRAN : SURAT KEPUTUSAN DEKAN FAKULTAS ADAB DAN HUMANIORA
UIN ALAUDDIN MAKASSAR
TANGGAL : 7 September 2016
NOMOR : 837 TAHUN 2016

TENTANG

PANITIA DAN PELAKSANAAN SEMINAR PROPOSAL
FAKULTAS ADAB DAN HUMANIORA UIN ALAUDDIN MAKASSAR

Ketua : Dr. Abd. Rahman. R., M.Ag.
Sekretaris : Marni. S.IP.,M.IP
Munaqisy I : Muh. Taufiq Mathar. S.Pd.,MLIS.
Munaqisy II : Syamhari. S.Pd.,M.Pd.
Konsultan I : Muh. Quraisy Mathar. S.Sos.,M.Hum.
Konsultan II : Dra. Asriyah.,M.Ag.
Pelaksana : Ilan Asrian. SE.,MA.

Samata, 7 September 2016

Dekan,

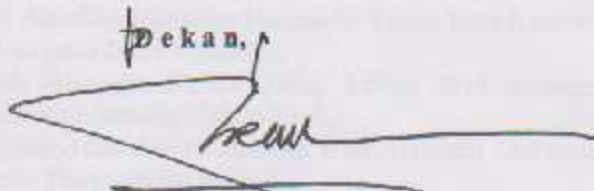

Dr. H. Barsihannor , M.Ag.
NIP. 19691012 199603 1 003



SURAT KEPUTUSAN
DEKAN FAKULTAS ADAB DAN HUMANIORA UIN ALAUDDIN MAKASSAR
Nomor : 906 Tahun 2016

Tentang

PANITIA PELAKSANA UJIAN KOMPREHENSIF FAKULTAS ADAB DAN HUMANIORA

DEKAN FAKULTAS ADAB DAN HUMANIORA UIN ALAUDDIN MAKASSAR :

- Membaca : Surat permohonan Ujian Komprehensif Saudara : **EVA ZULQAIDAH**
- Menimbang : Bahwa untuk pelaksanaan dan kelancaran ujian komprehensif perlu dibentuk panitia ujian.
- Mengingat : 1. Undang-Undang Nomor 20 Tahun 2003 tentang Sistem Pendidikan Nasional;
2. Peraturan Pemerintah Nomor 60 Tahun 1999 tentang Pendidikan Tinggi;
3. Surat Keputusan Menteri Agama R.I. Nomor 25 Tahun 2013 tentang Organisasi dan Tata Kerja UIN Alauddin Makassar;
4. Surat Keputusan Menteri Agama R.I. Nomor 403 Tahun 1998 tentang Kurikulum IAIN Alauddin;
5. Surat Keputusan Menteri Agama R.I. Nomor 20 Tahun 2014 tentang Statuta UIN Alauddin Makassar;
6. Surat Keputusan Rektor IAIN Alauddin Makassar Nomor 42 Tahun 1993 tentang Penulisan dan Ujian Skripsi/Munaqasyah pada IAIN Alauddin.
7. Surat Keputusan Rektor UIN Alauddin Nomor 326.C Tahun 2014 tentang Kalender Kegiatan Akademik UIN Alauddin Makassar Tahun 2015.

MEMUTUSKAN

- Menetapkan : 1. Membentuk Panitia Pelaksana Ujian Komprehensif Fakultas Adab dan Humaniora UIN Alauddin Makassar dengan komposisi dan personalia sebagaimana tersebut dalam lampiran surat keputusan ini;
2. Panitia bertugas melaksanakan ujian komprehensif bagi Saudara yang namanya tersebut di atas;
3. Biaya pelaksanaan ujian dibebankan kepada anggaran Fakultas Adab dan Humaniora UIN Alauddin;
4. Panitia dianggap buhar setelah menyelesaikan tugasnya;
5. Apabila dikemudian hari ternyata terdapat kekeliruan dalam surat keputusan ini akan diubah dan diperbaiki sebagaimana mestinya.

Surat Keputusan ini disampaikan kepada yang bersangkutan untuk diketahui dan dilaksanakan sebagaimana mestinya.

Ditetapkan di Samata
Pada Tanggal 26 September 2016

Dekan,

Dr. H. Barsihannor, M. Ag.
NIP. 19691012 199603 1 003



LAMPIRAN

: SURAT KEPUTUSAN DEKAN FAKULTAS ADAB DAN HUMANIORA
UIN ALAUDDIN MAKASSAR
TANGGAL : 26 SEPTEMBER 2016
NOMOR : 906 TAHUN 2016

TENTANG

KOMPOSISI / PERSONALIA
PANITIA PELAKSANA UJIAN KOMPREHENSIF FAKULTAS ADAB DAN HUMANIORA
UIN ALAUDDIN MAKASSAR

Nama : EVA ZULQAIDAH

NIM : 40400112139

Jurusan : Ilmu Perpustakaan

| No. | Hari/Tgl. | Mata Ujian | Tim Penguji |
|-----|----------------------------|---|--|
| 1. | Jumat 30 September 2016 | Dirasah Islamiyah | Ketua : Himayah, S.Ag.,S.S.,MIMS. Sekretaris : Drs. Nasruddin, MM. Penguji : Dr. Hj. Gustia Tahir,M.Ag. Pelaksana : M. Chairul Anshar, SE., MM. |
| 2. | Jumat 30 September 2016 | Manajemen dan Dasar Organisasi Perpustakaan | Ketua : Himayah, S.Ag.,S.S.,MIMS. Sekretaris : Drs. Nasruddin, MM. Penguji : Muh. Quraisy Mathar,S.Sos., M.Hum. Pelaksana : M. Chairul Anshar, SE., MM. |
| 3. | Jumat 30 September 2016 | Dasar-dasar Organisasi Informasi | Ketua : Himayah, S.Ag.,S.S.,MIMS. Sekretaris : Drs. Nasruddin, MM. Penguji : A. Ibrahim, S.Ag., S.S., M.Pd. Pelaksana : M. Chairul Anshar, SE., MM. |

Samata, 26 September 2016

Dekan,

Dr. H. Barsihannor, M. Ag
NIP. 19691012 199603 1 003



KEMENTERIAN AGAMA
UNIVERSITAS ISLAM NEGERI ALAUDDIN MAKASSAR
FAKULTAS ADAB DAN HUMANIORA

Jl. Sultan Alauddin No.63 Makassar Telp. 0411 - 864923 (Kampus I)
Jl. Sultan Alauddin No. 38 Samata, Gowa Telp. (0411) 841879 Fax. (0411) 8221400 (Kampus II)
Email: fak.edabhumaniora@yahoo.com

SURAT KEPUTUSAN
DEKAN FAKULTAS ADAB DAN HUMANIORA UIN ALAUDDIN MAKASSAR
NOMOR : 1138 TAHUN 2016
TENTANG
PANITIA PELAKSANAAN UJIAN SKRIPSI / MUNAQASYAH FAKULTAS ADAB DAN HUMANIORA

DEKAN FAKULTAS ADAB DAN HUMANIORA UIN ALAUDDIN MAKASSAR :

Membaca : Surat permohonan Saudara : **EVA ZULQAI DAH**
Mahasiswa Jurusan : Ilmu Perpustakaan / 40400112139
Fak. Adab UIN Alauddin Tanggal : 23 November 2016
Untuk memenuhi Ujian Skripsi yang berjudul :

PERSEPSI PEMUSTAKA TENTANG LAYANAN BACA DI PERPUSTAKAAN USTMAN BIN AFFAN UNIVERSITAS MUSLIM INDONESIA MAKASSAR

Menimbang : a. Bahwa Saudara yang tersebut namanya di atas telah memenuhi persyaratan Ujian Skripsi/Munaqasyah.
b. Bahwa untuk maksud tersebut dipandang perlu membentuk panitia.

Mengingat : 1. Undang-Undang Nomor 20 Tahun 2003 tentang Sistem Pendidikan Nasional;
2. Peraturan Pemerintah Nomor 60 Tahun 1999 tentang Pendidikan Tinggi;
3. Surat Keputusan Menteri Agama R.I. Nomor 25 Tahun 2013 tentang Organisasi dan Tata Kerja UIN Alauddin Makassar;
4. Surat Keputusan Menteri Agama R.I. Nomor 403 Tahun 1998 tentang Kurikulum IAIN Alauddin;
5. Surat Keputusan Menteri Agama R.I. Nomor 20 Tahun 2014 tentang Statuta UIN Alauddin;
6. Surat Keputusan Rektor IAIN Alauddin Makassar Nomor 42 Tahun 1993 tentang Penulisan dan Ujian Skripsi / Munaqasyah pada IAIN Alauddin;
7. Surat Keputusan Rektor UIN Alauddin Nomor 326.C Tahun 2014 tentang Kalender Kegiatan Akademik UIN Alauddin Tahun 2015.

MEMUTUSKAN

Menetapkan : 1. Membentuk Panitia Pelaksana Ujian Skripsi/Munaqasyah Saudara tersebut di atas dengan komposisi dan personalia sebagaimana tersebut dalam lampiran Surat Keputusan ini.
2. Panitia bertugas melaksanakan ujian-ujian Skripsi sampai selesai dan memberi laporan kepada fakultas.
3. Ujian Skripsi / Munaqasyah tersebut akan dilaksanakan pada hari / tanggal : **Senin, 28 November 2016, Pukul 15.00 s.d 17.00 Wita, Ruang I.T.**
4. Apabila dikemudian hari ternyata terdapat kekeliruan dalam surat keputusan ini akan diubah dan diperbaiki sebagaimana mestinya.

Salinan Surat Keputusan ini disampaikan kepada yang bersangkutan untuk diketahui dan dilaksanakan sebagaimana mestinya.

Ditetapkan di Samata
pada Tanggal 24 November 2016

Dekan,
Kuasa Dekan Nomor AL1/KP.07.6/2981/2016
Tanggal 18 November 2016



Dr. Abd. Rahman. R., M.Ag.
NIP. 19601231 199102 1 012

LAMPIRAN : SURAT KEPUTUSAN DEKAN FAKULTAS ADAB & HUMANIORA
UIN ALAUDDIN MAKASSAR
TANGGAL : 24 November 2016
NOMOR : 1138 TAHUN 2016

TENTANG

**KOMPOSISI PERSONALIA PANITIA PELAKSANAAN UJIAN SKRIPSI / MUNAQASYAH
FAKULTAS ADAB DAN HUMANIORA UIN ALAUDDIN MAKASSAR**

Ketua : Dr. Hj. Syamzan Syukur., M.Ag.
Sekretaris : Drs. Abu Haif., M.Hum.
Munaqisy I : Taufiq Mathar. S.Pd.,MLIS
Munaqisy II : Syamhari. S.Pd.,M.Pd.
Konsultan I : Muh. Quraisy Mathar. S.Sos.,M.hum.
Konsultan II : Dra. Asriyah.,M.Pd.I.
Pelaksana : Saharuddin. S.Pd.I.,M.Pd.I.

Samata, 24 November 2016



Dekan,
Kuasa Dekan Nomor AI.1/KP.07.6/2981/2016
Tanggal : 18 November 2016

Dr. Abu. Rahman. R., M.Ag.
NIP. 19601231 199102 1 012



PEMERINTAH PROVINSI SULAWESI SELATAN
BADAN KOORDINASI PENANAMAN MODAL DAERAH
UNIT PELAKSANA TEKNIS - PELAYANAN PERIZINAN TERPADU
(UPT - P2T)

Nomor : 12853/S.01P/P2T/09/2016
Lampiran :
Perihal : **Izin Penelitian**

KepadaYth.
Rektor Univ. Muslim Indonesia Makassar

di-
Tempat

Berdasarkan surat Dekan Fak. Adab dan Humaniora UIN Alauddin Makassar Nomor : A.I.1/TL.01/2084/2016 tanggal 16 September 2016 perihal tersebut diatas, mahasiswa/peneliti dibawah ini:

N a m a : EVA ZULQAIDAH
Nomor Pokok : 40400112139
Program Studi : Ilmu Perpustakaan
Pekerjaan/Lembaga : Mahasiswa(S1)
Alamat : Jl. H. M. Yasin Limpo No. 36, Gowa

Bermaksud untuk melakukan penelitian di daerah/kantor saudara dalam rangka penyusunan Skripsi, dengan judul :

**" PERSEPSI PEMUSTAKA TENTANG LAYANAN BACA DI PERPUSTAKAAN UTSMAN BIN AFFAN
UNIVERSITAS MUSLIM INDONESIA MAKASSAR "**

Yang akan dilaksanakan dari : Tgl. 19 September s/d 19 Oktober 2016

Sehubungan dengan hal tersebut diatas, pada prinsipnya kami *menyetujui* kegiatan dimaksud dengan ketentuan yang tertera di belakang surat izin penelitian.

Demikian Surat Keterangan ini diberikan agar dipergunakan sebagaimana mestinya.

Diterbitkan di Makassar
Pada tanggal : 20 September 2016

A.n. GUBERNUR SULAWESI SELATAN
KEPALA BADAN KOORDINASI PENANAMAN MODAL DAERAH
PROVINSI SULAWESI SELATAN
Sebagai Administrator Pelayanan Perizinan Terpadu



A. M. YAMIN, SE., MS.
Pangkat : Pembina Utama Madya
No. : 19610513.199002.1.002

Tembusan Yth
1. Dekan Fak. Adab dan Humaniora UIN Alauddin Makassar di Makassar;
2. Perlinggal.

SMAF-BKPMO 22-09-2016





**YAYASAN WAKAF UMI
UNIVERSITAS MUSLIM INDONESIA
PERPUSTAKAAN UTSMAN BIN AFFAN**

Jalan Urip Sumoharjo Km. 5 Telp. (0411) 447 587 Makassar 90231

بِسْمِ اللَّهِ الرَّحْمَنِ الرَّحِيمِ

SURAT KETERANGAN

No. 097/K.13/PUBA-UMI/X/2016

Dengan Rahmat Allah SWT, yang bertanda tangan di bawah ini Kepala Perpustakaan Utsman Bin Affan Universitas Muslim Indonesia, menerangkan bahwa mahasiswa yang tersebut di bawah ini:

N a m a : Eva Zulqaidah
N I M : 40400112139
Fakultas/Jurusan : Adab (Ilmu Perpustakaan) UIN Alauddin Makassar
Alamat : Jl. H.M.Yasin Limpo No.36 Gowa

benar telah melakukan penelitian di Perpustakaan Utsman Bin Affan UMI mulai tanggal 10 Oktober s/d 03 November 2016, dalam rangka penyusunan Skripsi yang berjudul "Persepsi pemustaka tentang layanan baca di Perpustakaan Utsman Bin Affan Makassar"

Demikian surat keterangan ini diberikan kepada yang bersangkutan untuk dipergunakan sebagaimana mestinya.

والله ولي التوفيق والهداية

Makassar, 4 November 2016

Kepala Perpustakaan:



Dr. Ir. H. Abd Karim Hadi, MS.c.f.

RIWAYAT HIDUP



EVA ZULQAIDAH penulis dilahirkan pada tanggal 02 Juli 1994 di desa Jokka Kecamatan Gantarang Kabupaten Bulukumba merupakan anak ketiga dari empat bersaudara yang merupakan buah kasih sayang dari pasangan Ayahanda Haripuddin dan Ibunda Harmiati. Penulis menempuh pendidikan formal pertama pada tahun 2000 di SDN 39 Bontonyeleng Kecamatan Gangking Kabupaten Bulukumba yang merupakan daerah penulis dibesarkan, di sekolah tersebut menimba ilmu selama enam tahun lalu selesai tahun 2006, pada tahun yang sama penulis memutuskan untuk melanjutkan pendidikan tingkat pertama di SMP Negeri 4 Gangking yang diganti menjadi SMPN 6 Bulukumba dan selesai pada tahun 2008. Pada tahun yang sama penulis melanjutkan di sekolah SMA Negeri 2 Bulukumba yang diganti menjadi SMA Negeri 6 Bulukumba dan selesai pada tahun 2012. Penulis melanjutkan pendidikan di salah satu perguruan tinggi negeri yang ada di kota Makassar yaitu Universitas Islam Negeri Alauddin Makassar melalui jalur UMM.

Berkat Rahmat Allah Swt dan kerja keras penulis dapat menyelesaikan studi di Universitas Islam Negeri Alauddin Makassar dengan tersusunnya skripsi yang berjudul “Persepsi Pemustaka tentang Layanan Baca di Perpustakaan Utsman Bin Affan Universitas Muslim Indonesia Makassar”.