

**PENGARUH ETIKA PELAYANAN DALAM PERSPEKTIF ISLAM  
TERHADAP KEPUASAN WAJIB PAJAK PADA KANTOR  
SAMSAT DI KABUPATEN WAJO**



**SKRIPSI**

Diajukan untuk Memenuhi Salah Satu Syarat Meraih Gelar  
Sarjana Ekonomi Islam Jurusan Ekonomi Islam  
Pada Fakultas Ekonomi dan Bisnis Islam  
UIN Alauddin Makassar

Oleh

**KASMAWATI**

**10200113168**

**JURUSAN EKONOMI ISLAM**

**FAKULTAS EKONOMI DAN BISNIS ISLAM**

**UNIVERSITAS ISLAM NEGERI ALAUDDIN MAKASSAR**

**2018**

**PERNYATAAN KEASLIAN SKRIPSI**

Mahasiswa yang bertanda tangan di bawah ini:

Nama : Kasmawati  
NIM : 10200113168  
Tempat/Tgl. Lahir : Ongkoe, 17 Juli 1995  
Jur/Prodi/Konsentrasi : Ekonomi Islam  
Fakultas/Program : Ekonomi dan Bisnis Islam  
Alamat : Samata Gowa  
Judul : Pengaruh Etika Pelayanan dalam Perspektif Islam Terhadap  
Kepuasan Wajib Pajak pada Kantor SAMSAT di Kabupaten  
Wajo

Menyatakan dengan sesungguhnya dan penuh kesadaran bahwa Skripsi ini benar dan hasil karya sendiri. Jika dikemudian hari terbukti bahwa ia merupakan duplikat, tiruan, plagiat, atau dibuat orang lain, sebagian atau seluruhnya, maka skripsi dan gelar yang diperoleh karenanya batal demi hukum.

Samata, 10 Maret 2018

Penulis,

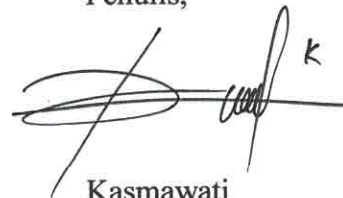
A handwritten signature in black ink, consisting of a large, stylized 'K' followed by a cursive name, with a small 'K' written above the end of the signature.

Kasmawati  
NIM: 10200113168

### PENGESAHAN SKRIPSI

Skripsi yang berjudul “**Pengaruh Etika Pelayanan dalam Perspektif Islam Terhadap Kepuasan Wajib Pajak pada Kantor Samsat di Kabupaten Wajo**”, yang disusun oleh **Kasmawati**, NIM: 10200113168, mahasiswa Jurusan Ekonomi Islam pada Fakultas Ekonomi dan Bisnis Islam UIN Alauddin Makassar, telah diuji dan dipertahankan dalam sidang munaqasyah yang diselenggarakan pada tanggal 12 Maret 2018, bertepatan dengan 24 Jumadil Akhirah 1439 H dan dinyatakan telah dapat diterima sebagai salah satu syarat untuk memperoleh gelar Sarjana Ekonomi Islam pada Fakultas Ekonomi dan Bisnis Islam Jurusan Ekonomi Islam.

Gowa, 12 Maret 2018 M  
24 Jumadil Akhirah 1439 H

#### DEWAN PENGUJI

Ketua : Prof. Dr. H. Muslimin Kara, M.Ag

(.....)

Sekretaris : Dr. Hj. Rahmawati Muin, M. Ag.

(.....)

Penguji I : Prof. Dr. H. Ambo Asse, M.Ag

(.....)

Penguji II : Dr. Syaharuddin, M. Si

(.....)

Pembimbing I : Dr. H. Abdul Wahab SE., M. Si

(.....)

Pembimbing II : Mustofa Umar, S. Ag., M. Ag.

(.....)

Diketahui Oleh:

Dekan Fakultas Ekonomi dan Bisnis Islam  
Alauddin Makassar



**H. Ambo Asse, M.Ag**

NIM: 19581022 198703 1 002

## KATA PENGANTAR

بِسْمِ اللَّهِ الرَّحْمَنِ الرَّحِيمِ

Assalamu Alaikum Warahmatullahi Wabarakatuh

Tiada kata yang patut penulis ucapkan selain puji syukur yang sebesar-besarnya hanya kepada Allah SWT., yang telah memberikan nikmat kesehatan, kesabaran, kekuatan, rahmat dan inayah-Nya serta ilmu pengetahuan kepada hamba-Nya. Atas perkenan-Nya jualah sehingga penulis dapat menyelesaikan dan mempersembahkan skripsi ini, bukti dari perjuangan yang panjang dan jawaban atas doa yang senantiasa mengalir dari orang-orang terkasih. Shalawat serta salam “*Allahumma Sholli Ala Sayyidina Muhammad*” tak lupa pula penulis panjatkan kepada junjungan kita Nabi Muhammad SAW., Nabi yang menjadi uswatun khasanah bagi kita semua.

Skripsi dengan judul “**Pengaruh Etika Pelayanan Dalam Perspektif Islam Terhadap Kepuasan Wajib Pajak Pada Kantor Samsat di Kabupaten Wajo**” ini dapat penulis rampungkan dalam rangka salah satu syarat penyelesaian studi pada program S1 Universitas Islam Negeri (UIN) Alauddin Makassar dan memperoleh gelar Sarjana Ekonomi Islam (SE) Universitas Islam Negeri Alauddin Makassar.

Penulis menyadari bahwa dalam proses penyelesaian skripsi ini tidak akan terwujud tanpa bantuan dan partisipasi semua pihak, baik dalam bentuk motivasi, moril maupun materil. Oleh karena itu, penulis menyampaikan penghargaan yang

setinggi-tingginya dan ucapan terimakasih yang tulus kepada kedua orang tua yang tercinta yaitu Ibunda **Fatimah** dan Ayahanda **Amir** dengan jerih payahnya mengasuh dan mendidik serta memberikan materi yang tiada henti-hentinya sekaligus sebagai motivasi sehingga saya dapat seperti saat ini. Kepada Adik saya yang tercinta Mukarramah yang selalu memberikan dorongan semangat dan motivasi kepada penulis dalam menyelesaikan studi agar mampu menjadi sukses bagi mereka.

Selama menempuh studi maupun dalam penyusunan skripsi ini tidak terlepas dari bimbingan, dorongan dan bantuan material dan spiritual dari berbagai pihak. Karena itu, perkenankanlah penulis menghaturkan ucapan terimakasih dan penghargaan setinggi-tingginya kepada:

1. Bapak Prof. Dr. Musafir Pababbari M. Si, selaku Rektor UIN Alauddin Makassar. Serta para pembantu Rektor beserta seluruh staf dan karyawannya.
2. Bapak Prof. Dr. H. Ambo Asse M. Ag selaku Dekan Fakultas Ekonomi dan Bisnis Islam UIN Alauddin Makassar.
3. Bapak Dr. H. Muslimin Kara., M. Ag selaku Wakil Dekan I, Bapak Dr. H. Abdul Wahab, SE., M. Si selaku Wakil Dekan II dan Bapak Dr. Syaharuddin, M.Si selaku Wakil Dekan III Fakultas Ekonomi dan Bisnis Islam UIN Alauddin Makassar.
4. Ibu Dr. Hj. Rahmawati Muin, S. Ag., M. Ag, selaku Ketua Jurusan Ekonomi Islam Fakultas Ekonomi dan Bisnis Islam UIN Alauddin Makassar.



5. Bapak Dr. H. Abdul Wahab, SE., M. Si, selaku dosen pembimbing I dan bapak Mustofa Umar S. Ag., M. Ag, selaku pembimbing II yang telah memberikan bimbingan, nasehat, kritik/saran dan mengarahkan penulis selama proses penyelesaian skripsi ini.
6. Seluruh dosen Fakultas Ekonomi dan Bisnis Islam UIN Alauddin Makassar yang telah memberikan bekal ilmu pengetahuan yang bermanfaat.
7. Seluruh staf Akademik dan Tata Usaha serta staf jurusan Ekonomi Islam UIN Alauddin Makassar.
8. Ibu Hj. A. Fitri Dwi Cahyawati selaku Kepala UPTD Pendapatan Wilayah Wajo beserta semua jajaran staf di kantor Samsat Kabupaten Wajo yang telah memberikan isin, bimbingan dan arahan selama penelitian berlangsung.
9. Kepada Sahabat-sahabatku yang telah memberikan semangat dan bantuan setiap penulis membutuhkan sesuatu ataupun menemui kesulitan.
10. Kepada seluruh teman-teman Jurusan Ekonomi Islam angkatan 2013 khususnya Ekonomi Islam D terimakasih atas kebersamaannya selama ini.
11. Teman-teman KKN Reguler angkatan 55 khususnya posko Desa Parenreng Kecamatan Segeri Kabupaten Pangkep.
12. Semua teman-teman dan semua pihak yang tidak dapat penulis sebutkan namanya yang turut memberikan bantuan dan motivasi tiada hentinya kepada penulis.

Penulis menyadari bahwa masih terdapat banyak kekurangan dalam penulisan skripsi ini. Akhir kata penulis memohon maaf dan terima kasih untuk semua yang telah hadir dalam kehidupan penulis dan semoga karya kecil ini dapat bermanfaat untuk kita semua. Oleh karena itu saran dan kritikan yang membangun sangat penulis harapkan guna perbaikan penulisan berikutnya.

Wassalamu'alaikum Warahmatullahi Wabarakatuh

Samata, 10 Maret 2018

Penulis,

KASMAWATI

NIM: 10200113168

UNIVERSITAS ISLAM NEGERI  
**ALAUDDIN**  
M A K A S S A R

## DAFTAR ISI

<b>HALAMAN SAMPUL.....</b>	<b>i</b>
<b>PERNYATAAN KEASLIAN SKRIPSI.....</b>	<b>ii</b>
<b>PENGESAHAN SKRIPSI.....</b>	<b>iii</b>
<b>KATA PENGANTAR.....</b>	<b>iv</b>
<b>DAFTAR ISI.....</b>	<b>viii</b>
<b>DAFTAR TABEL .....</b>	<b>x</b>
<b>DAFTAR GAMBAR.....</b>	<b>xi</b>
<b>ABSTRAK .....</b>	<b>xii</b>
<b>BAB I PENDAHULUAN.....</b>	<b>1-18</b>
A. Latar Belakang Masalah .....	1
B. Rumusan Masalah .....	8
C. Tujuan Penelitian .....	8
D. Manfaat Penelitian .....	9
E. Hipotesis.....	10
F. Defenisi Operasional.....	11
G. Penelitian Terdahulu .....	15
<b>BAB II TINJAUAN TEORITIS .....</b>	<b>19-44</b>
A. Stewardship Theory .....	19
B. Etika Pelayanan dalam Perspektif Islam .....	20
C. Kepuasan Wajib Pajak .....	36
D. Kerangka Pikir .....	45
<b>BAB III METODE PENELITIAN .....</b>	<b>46-55</b>
A. Jenis Penelitian.....	46
B. Lokasi Penelitian.....	47
C. Populasi dan Sampel Penelitian.....	47
D. Metode Pengumpulan Data.....	48
E. Instrumen Penelitian.....	49
F. Uji Kualitas Data.....	50
G. Metode Analisis Data.....	51



<b>BAB IV HASIL PENELITIAN DAN PEMBAHASAN .....</b>	<b>56-81</b>
A. Gambaran Umum Lokasi Penelitian.....	56
B. Karakteristik Responden.....	63
C. Deskriptif Data Penelitian.....	66
D. Analisis Data.....	70
E. Pembahasan Hasil Penelitian.....	78
<b>BAB V PENUTUP.....</b>	<b>82-83</b>
A. Kesimpulan.....	82
B. Saran.....	82
<b>DAFTAR PUSTAKA.....</b>	<b>84-86</b>
<b>LAMPIRAN</b>	



## DAFTAR TABEL

No.	Teks	Halaman
1.1	Penelitian Terdahulu .....	15
4.1	Luas Wilayah Kecamatan di Kabupaten Wajo .....	57
4.2	Jumlah Responden Berdasarkan Jenis Kelamin, Tahun 2017 .....	63
4.3	Jumlah Responden Berdasarkan Umur, Tahun 2017 .....	64
4.4	Jumlah Responden Berdasarkan Pendidikan, Tahun 2017 .....	65
4.5	Jumlah Responden Berdasarkan Pekerjaan, Tahun 2017 .....	65
4.6	Jumlah Responden Berdasarkan Lama Kepemilikan, Tahun 2017 .....	66
4.7	Deskriptif Item Pernyataan Variabel Kualitas Pelayanan (X) .....	67
4.8	Deskriptif Item Pernyataan Variabel Kepuasan Pelanggan (Y).....	68
4.9	Deskriptif Statistik .....	69
4.10	Hasil Uji Validitas (X) .....	70
4.11	Hasil Uji Validitas (Y) .....	71
4.12	Hasil Uji Reliabilitas .....	72
4.13	Hasil Uji Kolmogorov Smirnov Test .....	73
4.14	Hasil Uji Normalitas Data.....	74
4.15	Hasil Uji Multikolineritas .....	74
4.16	Uji Koefisien Determinasi ( $R^2$ ).....	76
4.17	Uji Parsial (Uji t).....	77

## DAFTAR GAMBAR

No.	Teks	Halaman
2.1	Kerangka pikir .....	45
4.2	Struktur organisasi .....	62
4.3	Hasil Iji Heteroskedastisitas .....	75



UNIVERSITAS ISLAM NEGERI  
**ALAUDDIN**  
M A K A S S A R

## ABSTRAK

**Nama : Kasmawati**

**Nim : 10200113168**

**Jurusan : Ekonomi Islam**

**Judul : Pengaruh Etika Pelayanan dalam Perspektif Islam Terhadap  
Kepuasan Wajib Pajak pada Kantor Samsat di Kabupaten Wajo**

---

Penelitian ini bertujuan untuk mengetahui pengaruh etika pelayanan dalam perspektif Islam terhadap kepuasan wajib pajak pada kantor Samsat di Kabupaten Wajo.

Jenis penelitian yang digunakan adalah penelitian deskriptif kuantitatif. Sampel dalam penelitian ini sebanyak 100 responden yang berada di kantor Samsat Kabupaten wajo. Data yang digunakan dalam penelitian ini merupakan data primer yang dikumpulkan melalui survey kuesioner secara langsung dengan menggunakan tehnik accidental sampling yaitu pemilihan dimana wajib pajak yang dipilih yang kebetulan dijumpai dilokasi penelitian. Teknik analisis yang digunakan adalah analisis regresi sederhana.

Hasil temuan dalam penelitian ini menunjukkan bahwa etika pelayanan dalam perspektif Islam berpengaruh positif dan signifikan terhadap kepuasan wajib pajak pada kantor Samsat di Kabupaten Wajo.

***Kata Kunci: Etika Pelayanan dalam Perspektif Islam, Kepuasan Wajib Pajak***

UNIVERSITAS ISLAM NEGERI  
**ALAUDDIN**  
M A K A S S A R

## **BAB I**

### **PENDAHULUAN**

#### ***A. Latar Belakang Masalah***

Konsep negara kesejahteraan tidak hanya mencakup deskripsi mengenai sebuah cara pengorganisasian kesejahteraan atau pelayanan sosial melainkan juga sebuah konsep normatif atau sistem pendekatan ideal yang menekankan bahwa setiap orang harus memperoleh pelayanan publik sebagai haknya. Kondisi tersebut juga berpengaruh kepada paradigma penyelenggara pemerintah dalam hal pelayanan publik dimana harapan sekaligus tuntutan masyarakat untuk mendapatkan pelayanan publik berkualitas, prosedur yang jelas, cepat dan biaya yang pantas terus mengemuka dalam perkembangan penyelenggaraan pemerintahan. Harapan dan tuntutan tersebut muncul seiring dengan terbitnya kesadaran bahwa warga negara memiliki hak untuk mendapatkan pelayanan yang baik dan kewajiban pemerintah untuk memberikan pelayanan publik yang berkualitas (Sirajuddin dll, 2011:219).

Praktek penyelenggaraan pelayanan di Indonesia dewasa ini masih penuh dengan ketidakpastian biaya, waktu dan cara pelayanan. Waktu dan biaya pelayanan tidak pernah jelas bagi para pengguna pelayanan. Hal ini terjadi karena prosedur pelayanan tidak pernah mengatur kewajiban dari penyelenggara pelayanan dan hak dari warga sebagai pengguna. Prosedur cenderung hanya mengatur kewajiban warga ketika berhadapan dengan unit pelayanan.

Sistem administrasi manunggal satu atap (SAMSAT) merupakan salah satu instansi pemerintah daerah yang bertugas memberikan pelayanan publik berupa barang dan jasa secara langsung kepada masyarakat. Pembentukan Samsat dimaksudkan untuk memperlancar, mempermudah dan mempercepat pelayanan pajak



kepada masyarakat. Samsat merupakan suatu sistem kerjasama terpadu antara POLRI, Dinas Provinsi dan PT Jasa Raharja dengan pelayanan meliputi berbagai macam pelayanan/pengurusan pajak kendaraan bermotor. Jenis-jenis pengurusan pajak kendaraan bermotor antara lain pelayanan untuk menerbitkan STNK (surat tanda nomor kendaraan bermotor), surat tanda coba kendaraan bermotor, tanda kendaraan bermotor, tanda coba kendaraan bermotor dan pemungutan pajak kendaraan bermotor (PKB), bea balik nama kendaraan bermotor (BBNKB) serta sumbangan wajib dana kecelakaan lalu lintas jalan (SWDKLLJ). Samsat dapat diibaratkan sebagai suatu cabang birokrasi yang berada di tengah-tengah birokrasi dan masyarakat. Pada posisinya dimasyarakat Samsat harus memberikan pelayanan yang memuaskan kepada masyarakat sebagai pengguna layanan baik pelayanan barang maupun pelayanan jasa. SAMSAT sebagai salah satu birokrasi pemerintah yang memberikan pelayanan pajak kepada masyarakat juga tidak luput dari berbagai permasalahan terkait penyelenggaraan pelayanan publik seperti tuntutan masyarakat atas perbaikan pelayanan dalam hal kelengkapan kendaraan baik yang bersifat fisik maupun administrasi yang mudah dan cepat dikarenakan mobilitas masyarakat yang semakin tinggi dalam berlalu lintas serta masih sering ditemui antrian panjang saat melakukan pembayaran pajak di kantor-kantor pelayanan pajak, pengurusan STNK dan SIM di SAMSAT dan juga organisasi lainnya. Selain itu permasalahan waktu pelayanan kerja SAMSAT yang bersamaan dengan waktu kerja masyarakat. Seringkali masyarakat harus meninggalkan aktivitasnya atau meminta izin tidak masuk agar dapat melakukan pembayaran pajak kendaraan bermotor. Bila pelayanan yang diberikan tidak tepat waktu maka masyarakat harus meluangkan waktu lebih banyak untuk mengurus pajak kendaraan bermotornya.

Ketidakpastian yang sangat tinggi ini mendorong warga untuk membayar pungli (pungutan liar) kepada petugas agar kepastian pelayanan bisa segera diperoleh dan juga bisa mendorong warga memilih menggunakan biro jasa untuk menyelesaikan pelayanannya daripada menyelesaikannya sendiri. Melihat betapa kompleksnya masalah yang terjadi dalam praktek penyelenggaraan pelayanan, maka upaya penerapan etika pelayanan publik di Indonesia menuntut pemahaman dan sosialisasi yang menyeluruh dan menyentuh semua dimensi persoalan yang dihadapi oleh birokrasi pelayanan. Dengan demikian permasalahan pelayanan publik cukup kompleks, variabelnya sangat luas, salah satu upaya memperbaiki birokrasi sebagai pelayanan publik (*public service*) yaitu dengan upaya menanamkan etika kerja Islam.

Dalam melakukan setiap pekerjaan, aspek etika merupakan hal mendasar yang harus selalu diperhatikan. Seperti bekerja dengan baik, didasari iman dan taqwa, sikap baik budi, jujur dan amanah, kuat, kesesuaian upah, tidak menipu, tidak merampas, tidak mengabaikan sesuatu, tidak semena-mena (proporsional), ahli dan professional, serta tidak melakukan pekerjaan yang bertentangan dengan hukum Allah atau Syariat Islam (Al-Quran dan Hadits). Di dunia usaha yang mana pelanggannya adalah para konsumen, maka dalam organisasi direktorat jendral pajak, para wajib pajak merupakan pelanggan yang harus dijaga hubungannya dengan baik, sehingga masyarakat wajib pajak akan memenuhi kewajiban perpajakannya dengan baik yang pada akhirnya akan dapat meningkatkan penerimaan pajak. Wajib pajak dapat menikmati pelayanan yang baik jika kebutuhan dan harapannya dapat terpenuhi. Berdasarkan hasil kepuasan wajib pajak atas pelayanan aparat pajak, maka pimpinan harus melakukan koreksi atas kinerja yang di tunjukan selama ini (Syarif Hidayat, 2004:13).

Kualitas pelayanan erat hubungannya dengan kepuasan pelanggan ini sesuai dengan definisi secara sederhana sebagai suatu keadaan dimana kebutuhan, keinginan dan harapan pelanggan dapat terpenuhi melalui jasa yang dikonsumsi. Konsep Islam mengajarkan bahwa dalam memberikan layanan dari usaha yang dijalankan baik itu berupa barang atau jasa, jangan memberikan yang buruk atau tidak berkualitas, melainkan yang berkualitas kepada orang lain. Hal ini tampak dalam QS. Al-Baqarah/1: 267., yang berbunyi:

يٰۤاَيُّهَا الَّذِيْنَ ءَامَنُوْا اَنْفِقُوْا مِنْ طَيِّبٰتِ مَا كَسَبْتُمْ وَمِمَّا اَخْرَجْنَا لَكُمْ مِنَ الْاَرْضِ  
وَلَا تَيَمَّمُوا الْخَبِيْثَ مِنْهُ تُنْفِقُوْنَ وَلَسْتُمْ بِاٰخِذِيْهِ اِلَّا اَنْ تَغْمِضُوْا فِيْهِ وَاَعْلَمُوْا اَنَّ  
اَللّٰهَ غَنِيٌّ حَمِيْدٌ

Terjemahnya:

“Hai orang-orang yang beriman, nafkahkanlah (di jalan Allah) sebagian dari hasil usahamu yang baik-baik dan sebagian dari apa yang Kami keluarkan dari bumi untuk kamu. dan janganlah kamu memilih yang buruk-buruk lalu kamu menafkahkan daripadanya, Padahal kamu sendiri tidak mau mengambilnya melainkan dengan memincingkan mata terhadapnya. dan ketahuilah, bahwa Allah Maha Kaya lagi Maha Terpuji.” (Departemen Agama RI, 2006: 45)

Ayat ini menjelaskan bahwa Islam mengajarkan bila ingin memberikan hasil usaha yang baik berupa barang maupun pelayanan jasa hendaknya memberikan yang berkualitas, jangan memberikan yang buruk atau tidak berkualitas kepada orang lain. Peran sumber daya manusia (SDM) dalam memajukan suatu lembaga pemerintahan sangatlah penting. Salah satunya dalam hal pajak yang merupakan salah satu sumber penerimaan negara yang digunakan untuk melaksanakan pembangunan bagi seluruh rakyat Indonesia. Pajak dipungut dari warga Negara Indonesia dan menjadi salah satu kewajiban yang dapat dipaksakan penagihannya. Pembangunan Nasional Indonesia

pada dasarnya dilakukan oleh masyarakat bersama-sama pemerintah, oleh karena itu peran masyarakat dalam pembiayaan pembangunan harus terus ditumbuhkan dengan meningkatkan kesadaran masyarakat tentang kewajibannya membayar pajak. Pajak daerah merupakan sumber pendapatan daerah yang penting guna membiayai penyelenggaraan pemerintah daerah dan pembangunan daerah.

Menurut pasal 2 UU Nomor 28 Tahun 2009 tentang pajak dan retribusi daerah, disebutkan bahwa salah satu pos Penerimaan Asli Daerah (PAD) dalam anggaran pendapatan belanja daerah (APBD) adalah pajak daerah. Dari berbagai jenis Pajak Asli Daerah (PAD), pajak kendaraan bermotor (PKB) merupakan salah satu primadona dalam membiayai pembangunan daerah propinsi. Dewasa ini sarana transportasi menjadi salah satu aspek yang sangat dibutuhkan masyarakat. Semakin banyaknya fasilitas jalan yang dibangun pemerintah menyebabkan keinginan masyarakat untuk memiliki kendaraan bermotor semakin tinggi. Di samping itu adanya kemudahan kredit dari suatu persekutuan dagang atas kepemilikan kendaraan bermotor juga mempengaruhi masyarakat untuk memiliki kendaraan bermotor. Dengan demikian beban pajak yang akan di tanggung oleh pemilik kendaraan bermotor tersebut semakin besar dan akan memberikan kontribusi yang besar pula bagi penerimaan kas daerah (Margono, 2006).

Maka dari itu penerimaan sektor PKB perlu adanya pengoptimalan melalui berbagai upaya yang mampu meningkatkan jumlah pendapatan dari sektor ini, salah satunya dengan cara meningkatkan kepuasan Wajib Pajak (WP) kendaraan bermotor melalui pemberian pelayanan prima yang sesuai dengan syariah. Dalam melaksanakan tugas sebagai public service, kantor pelayanan pajak mempunyai pelayanan langsung kepada masyarakat yakni kepada wajib pajak yang mempunyai

kewajiban kepada negara. Oleh karenanya agar wajib pajak dapat memenuhi kewajiban perpajakan dengan baik, dituntut adanya pelayanan yang prima dari KPP beserta Fiskusnya agar kepentingan dan harapan dalam proses kewajiban tersebut dapat berjalan dengan lancar yang pada gilirannya dapat meningkatkan penerimaan negara melalui pajak (Syarif Hidayat, 2004:16). Tingkat kepuasan pelanggan terhadap pelayanan merupakan faktor yang penting dalam mengembangkan suatu sistem penyediaan pelayanan yang tanggap terhadap hubungan pelanggan, meminimalkan biaya dan waktu serta memaksimalkan dampak pelayanan terhadap populasi sasaran. Dalam rangka mengembangkan suatu mekanisme pemberian pelayanan yang memenuhi kebutuhan, keinginan dan harapan pelanggan diperlukan komitmen pemberi pelayanan (aparatur perpajakan).

Peningkatan kualitas dan kuantitas pelayanan akan berdampak pada kepatuhan Wajib Pajak dalam membayar atau melunasi kewajiban perpajakan kendaraan bermotornya. Memberikan pelayanan yang baik merupakan hal penting pula dalam Islam sebagaimana dalam QS. Ali Imran/03 : 159:

فَبِمَا رَحْمَةٍ مِّنَ اللَّهِ لِنْتَ لَهُمْ وَلَوْ كُنْتَ فَظًّا غَلِيظَ الْقَلْبِ لَأَنْفَضُوا مِنْ حَوْلِكَ  
فَاعْفُ عَنْهُمْ وَاسْتَغْفِرْ لَهُمْ وَشَاوِرْهُمْ فِي الْأَمْرِ فَإِذَا عَزَمْتَ فَتَوَكَّلْ عَلَى اللَّهِ إِنَّ اللَّهَ  
تُحِبُّ الْمُتَوَكِّلِينَ

Terjemahnya:

“Maka disebabkan rahmat dari Allah-lah kamu Berlaku lemah lembut terhadap mereka. Sekiranya kamu bersikap keras lagi berhati kasar, tentulah mereka menjauhkan diri dari sekelilingmu. karena itu ma'afkanlah mereka, mohonkanlah ampun bagi mereka, dan bermusyawaratlah dengan mereka dalam urusan itu. kemudian apabila kamu telah membulatkan tekad, Maka



bertawakkallah kepada Allah. Sesungguhnya Allah menyukai orang-orang yang bertawakkal kepada-Nya.” (Departemen Agama RI, 2006: 71)

Sejalan dengan penjelasan diatas untuk meningkatkan pendapatan negara melalui pungutan pajak maka peran sumber daya manusia dalam memajukan suatu negara sangatlah penting. Salah satu pendekatan dalam peningkatan kualitas sumber daya manusia adalah melalui pendekatan agama. Dalam agama Islam terdapat konsep etika kerja Islami yang berlandaskan Al-Qur'an serta contoh dari Nabi Muhammad SAW. Islam sebagai agama yang sempurna, sistem keimanan dan aqidah yang diyakini oleh para pemeluknya yaitu muslim, juga mengatur mengenai etika kerja, mendorong dan mengutus umatnya untuk memiliki semangat kerja dan beramal, tanpa mengeluh yang menunjukkan adanya kepuasan bagi diri sendiri. Islam sebagai salah satu agama samawi telah menekankan kepada umat untuk bekerja. Sebagaimana dalam sabda-Nya bahwa *“Bekerjalah untuk duniamu seakan-akan kamu hidup selamanya dan beribadahlah untuk akhiratmu seakan-akan kamu mati besok”*.

Mangkunegara (2005:6) berpendapat bahwa sebenarnya kitab suci Al-Qur'an dari agama Islam mengajarkan unsur-unsur tersebut, yaitu seperti manusia harus bekerja keras, sebagaimana firman Allah SWT., dalam QS. Al-Qashash/28: 77 :

وَأَتَّبِعْ فِي مَآءِ اتَّكَلَّ اللَّهُ الدَّارَ الْآخِرَةَ وَلَا تَنْسَ نَصِيبَكَ مِنَ الدُّنْيَا وَأَحْسِنَ  
كَمَا أَحْسَنَ اللَّهُ إِلَيْكَ وَلَا تَبْغِ الْفَسَادَ فِي الْأَرْضِ إِنَّ اللَّهَ لَا يُحِبُّ الْمُفْسِدِينَ



Terjemahnya :

“Dan carilah pada apa yang telah dianugerahkan Allah kepadamu (kebahagiaan) negeri akhirat, dan janganlah kamu melupakan bahagianmu dari (kenikmatan) duniawi dan berbuat baiklah (kepada orang lain)

sebagaimana Allah telah berbuat baik, kepadamu, dan janganlah kamu berbuat kerusakan di (muka) bumi. Sesungguhnya Allah tidak menyukai orang-orang yang berbuat kerusakan.” (Departemen Agama RI, 2006: 394)

Dengan demikian, salah satu cara untuk meningkatkan kepatuhan Wajib Pajak haruslah diimbangi dengan prinsip etika kerja Islam di dalamnya agar tidak ada oknum-oknum yang melakukan penyimpangan dan hasil pungutan pajak dapat membiayai penyelenggaraan pemerintah daerah dan pembangunan daerah. Untuk meningkatkan kepuasan Wajib Pajak haruslah juga di imbangi dengan mutu pelayanan SAMSAT Wajo yang baik pula yang memadai sesuai dengan standar yang di butuhkan, oleh karna itu perlu di lakukan penelitian lebih lanjut mengenai etika kerja Islam terhadap kepuasan Wajib Pajak melalui pelayanan yang ada. Dengan demikian, penulis perlu melakukan penelitian dengan judul *“Pengaruh Etika Pelayanan dalam Perspektif Islam Terhadap Kepuasan Wajib Pajak pada Kantor SAMSAT di Kabupaten Wajo”*.

### **B. Rumusan Masalah**

Berdasarkan uraian latar belakang yang telah dikemukakan sebelumnya, maka yang menjadi masalah dalam penelitian ini adalah apakah etika pelayanan dalam perspektif Islam berpengaruh terhadap kepuasan wajib pajak pada kantor Samsat di Kabupaten Wajo?

### **C. Tujuan Penelitian**

Adapun tujuan yang ingin dicapai dari penelitian ini adalah untuk mengetahui pengaruh etika pelayanan dalam perspektif Islam terhadap kepuasan wajib pajak pada kantor Samsat di Kabupaten Wajo.

#### **D. Manfaat Penelitian**

Hasil dari penelitian ini diharapkan akan memberikan beberapa manfaat, yaitu:

##### **1. Manfaat Teoretis**

Teori *Stewardship* merupakan teori yang dicetuskan oleh Donaldson dan Davis (1989,1991). Teori *stewardship* mempunyai akar psikologi dan sosiologi yang di desain untuk menjelaskan situasi dimana manajer sebagai *steward* dan bertindak sesuai kepentingan pemilik. Dalam teori *stewardship* manajer akan berperilaku sesuai kepentingan bersama. Ketika kepentingan *steward* dan pemilik tidak sama, *steward* akan berusaha kerjasama daripada menentanginya, karena *steward* merasa kepentingan bersama dan berperilaku sesuai dengan perilaku pemilik merupakan pertimbangan yang rasional karena *steward* melihat pada usaha untuk mencapai tujuan organisasi.

Teori *stewardship* mengasumsikan hubungan yang kuat antara kesuksesan organisasi dengan kepuasan pemilik. *Steward* akan melindungi dan memaksimalkan kekayaan organisasi dengan kinerja perusahaan sehingga dengan demikian fungsi utilitas akan maksimal. Asumsi penting dari *stewardship* adalah manajer meluruskan tujuan sesuai dengan tujuan pemilik namun demikian tidak berarti *steward* tidak mempunyai kebutuhan hidup. Dari teori ini menunjukkan eksistensi pemerintah sebagai *steward* untuk mengelola organisasi demi kesuksesan organisasi untuk melaksanakan tanggung jawabnya. Maka *steward* menerapkan etika pelayanan perspektif Islam sebagai landasan untuk memberikan kepuasan pelayanan (*principal*).

## 2. Manfaat Praktis

- a. Penelitian ini diharapkan menjadi acuan bagi pegawai yang bekerja di kantor SAMSAT Kabupaten Wajo dalam meningkatkan kepuasan wajib pajak melalui Etika pelayanan dalam perspektif Islam.
- b. Penelitian ini diharapkan menjadi masukan bagi akademisi yang meneliti tentang kepuasan wajib pajak.

## 3. Manfaat Regulasi

Pasal 2 UU Nomor 28 Tahun 2009 tentang pajak dan retribusi daerah, disebutkan bahwa jenis pajak propinsi dari 5 (lima) jenis pajak, antara lain: pajak kendaraan bermotor, Bea Balik nama kendaraan bermotor, Pajak bahan bakar kendaraan bermotor, pajak air permukaan serta pajak rokok. Salah satu pos Penerimaan Asli Daerah (PAD) dalam anggaran pendapatan belanja daerah (APBD) adalah pajak daerah. Sehingga dengan pegangan peraturan tersebut dan dengan penelitian ini diharapkan pemerintah lebih mampu mengawasi pelaksanaan pemungutan pajak sehingga manfaat dari pajak tersebut dapat dirasakan dengan cepat dan dapat melaksanakan pembangunan di segala bidang kehidupan untuk mencapai masyarakat sejahtera.

## **E. Hipotesis**

Hipotesis (Noor: 2010) berasal dari dua kata hypo (belum tentu benar) dan tesis (kesimpulan). Jadi hipotesis adalah dugaan sementara yang kebenarannya masih harus dilakukan pengujian. Hipotesis yang dikembangkan dalam penelitian ini adalah berdasarkan tinjauan pustaka yang diuraikan sebagai berikut:

1. Hubungan antara etika pelayanan dalam perspektif Islam terhadap kepuasan wajib pajak.

Etika pelayanan perspektif Islam menekankan pelayanan yang ramah terhadap para wajib pajak dan perlakuan yang sama kepada masyarakat tidak cukup, selain itu juga perlakuan yang adil dan dipandang sebagai salah satu cara untuk menyelesaikan masalah sehingga dapat menghindari kesalahan. Menurut Ali & Al-Owaidan (2008), etika kerja Islam memandang kerja sebagai sarana untuk meningkatkan kepentingan diri secara ekonomi, sosial dan psikologis, untuk mempertahankan prestise sosial, untuk memajukan kesejahteraan masyarakat dan menegaskan kembali iman. Dalam etika kerja Islam, usaha sekecil apapun sangat dihargai. Ketika seorang karyawan mendapatkan apa yang sesuai dengan harapan atau keinginannya, dia akan merasa puas dan merasa pekerjaannya memiliki arti baginya. Kiswanto dan Wahyudin (2007) yang menyimpulkan bahwa dengan adanya *service quality* yang baik dan prima, maka akan tercipta suatu persepsi yang baik dari masyarakat terhadap pelayanan yang diberikan. Hasil pekerjaan yang memuaskan akan memberi dampak pada karyawan dan kepuasan para wajib pajak itu sendiri untuk terus memberikan kemampuannya dan ingin terus berada dalam organisasinya. Hal ini menunjukkan bahwa etika kerja Islam dapat mendorong kepuasan, komitmen dan kontinuitas bekerja.

Dari hasil uraian diatas, maka dapat ditarik hipotesis sebagai berikut:

**H<sub>0</sub> : Etika pelayanan dalam perspektif Islam berpengaruh positif terhadap kepuasan wajib pajak.**

#### ***F. Definisi Operasional***

Definisi operasional adalah penentuan *construct* sehingga menjadi variabel yang dapat diukur (Indriantoro dan Supomo 2013). Definisi operasional menjelaskan



cara tertentu yang digunakan oleh peneliti dalam mengoperasionalkan *construct*, sehingga memungkinkan peneliti yang lain untuk melakukan replikasi pengukuran dengan cara yang sama atau mengembangkan cara pengukuran *construct* yang lebih baik. Variabel adalah konsep yang mempunyai variasi nilai. Menurut Sugiyono (2011: 61) variabel adalah suatu atribut atau sifat nilai dari orang, objek atau kegiatan yang mempunyai variasi tertentu yang ditetapkan oleh peneliti untuk dipelajari dan kemudian ditarik kesimpulannya. Variabel-variabel tersebut sebagai berikut:

#### 1. Variabel Independen

Variabel independen adalah tipe variabel yang menjelaskan atau mempengaruhi variabel yang lain. Variabel independen disebut juga variabel bebas. Menurut Sugiyono (2011: 61) variabel bebas adalah variabel yang mempengaruhi atau yang menjadi sebab perubahannya atau timbulnya variabel dependen (terikat). Dalam penelitian ini yang berperan sebagai Variabel Independen, adalah :

##### a. Etika pelayanan perspektif Islam

Etika pelayanan adalah tentang kemampuan untuk membedakan antara yang benar dan yang salah serta melakukan semua pelayanan dengan kualitas, integritas dan akuntabilitas yang tinggi. Etika pelayanan yang baik akan meningkatkan kepercayaan pelanggan kepada layanan yang diberikan. Etika pelayanan perspektif Islam adalah pelayanan yang ramah terhadap para wajib pajak dan perlakuan yang sama kepada masyarakat tidak cukup, selain itu juga perlakuan yang adil dan dipandang sebagai salah satu cara untuk menyelesaikan masalah sehingga dapat menghindari kesalahan.

Adapun kata kunci dari pernyataan variabel etika pelayanan dalam perspektif Islam yaitu:

### 1. Amanah (tanggung jawab)

Amanah merupakan suatu tanggung jawab moral bagi semua orang dalam melaksanakan tugas dalam kehidupan sosial, politik maupun ekonomi. Salah satu komitmen penting yang harus kita bangun dalam karir hidup kita adalah membangun kepercayaan orang lain. Dalam pandangan Islam, profesionalisme tidak dapat dipisahkan dari amanah sebab sifat inilah yang akan selalu membingkai profesionalitas pekerjaan kita agar tetap berada di jalur yang benar terlebih dalam bidang pelayanan jasa yang secara langsung berhadapan dengan pelanggan ( wajib pajak), nilai amanah inilah yang merupakan salah satu kunci keberhasilan pelayanan tersebut.

### 2. Fathanah (cerdas)

Fathanah dapat diartikan sebagai intelektual, keceradasan atau bijaksana. Dalam dunia bisnis bahwa segala aktivitas dalam manajemen suatu perusahaan harus dengan kecerdasan dan bijaksana serta profesional agar usaha bisa lebih efektif dan efisiensi serta mampu menganalisa persaingan dan perubahan dimasa yang akan datang.

### 3. Thabligh (komunikatif)

Sifat *Thabligh* artinya komunikatif dan argumentatif, dalam dunia bisnis orang yang memiliki sifat *thabligh*, akan menyampaikannya dengan benar dan dengan tutur kata yang tepat. Dalam memberikan pelayanan, seorang karyawan dituntut untuk bisa menyampaikan keunggulan-keunggulan produknya dengan jujur dan berbicara secara komunikatif dan benar.

#### 4. Siddiq (Kejujuran)

Bersungguh-sungguh dalam melakukan pekerjaan merupakan ciri khas professional namun apa artinya kesungguhan itu jika tidak dibarengi dengan sikap jujur. Kejujuran adalah modal sangat berharga bagi setiap manusia dalam menjalankan seluruh aktivitas kehidupannya. Dalam dunia kerja dan usaha, kejujuran ditampilkan dalam bentuk kesungguhan dan ketetapan, baik ketetapan waktu, janji, pelayanan, pelaporan, mengakui kelemahan dan kekurangan untuk kemudian diperbaiki secara terus menerus serta menjauhkan diri dari berbuat bohong dan menipu.

Variabel ini diukur dengan skala likert yaitu mengukur sikap dengan mengatakan setuju atau tidak setuju terhadap pertanyaan yang diajukan oleh peneliti.

#### 2. Variabel Dependen

Variabel dependen adalah tipe variabel yang dijelaskan atau dipengaruhi oleh variabel independen. Menurut Suliyanto (2011: 31) variabel dependen adalah suatu bentuk variabel terikat yang merupakan variabel yang dipengaruhi atau menjadi akibat, karena adanya variabel bebas. Variabel dependen juga disebut sebagai variabel konsekuensi (*consequent variable*). Dalam penelitian ini, variabel dependen adalah:

##### a. Kepuasan wajib pajak

Kepuasan wajib pajak terkait dengan teori kepuasan pelanggan. Wajib pajak merupakan pelanggan dari pelayanan yang disediakan oleh Dispenda dan kepatuhan wajib pajak memenuhi kewajibannya merupakan bentuk loyalitas pelanggan. Kepatuhan wajib pajak merupakan tolak ukur terwujudnya dimensi kepuasan wajib pajak. Kepuasan wajib pajak adalah perasaan senang atau kecewa seseorang yang

berasal dari perbandingan antara kesannya terhadap kinerja (atau hasil) suatu produk (jasa) dan harapan-harapannya. Jadi kepuasan merupakan fungsi dari persepsi atau kesan atas kinerja dan harapan, jika kinerja memenuhi harapan maka pelanggan (WP) akan puas, jika kinerja melebihi harapan maka pelanggan (WP) akan amat puas atau senang begitupun sebaliknya jika kinerja dibawah harapan maka pelanggan (WP) akan kecewa. Kepuasan wajib pajak setelah dan sesudah mendapat pelayanan itu tergantung dari kinerja pelayanan terhadap harapan-harapan mereka karena tingkat kepuasan merupakan fungsi pembeda antara kinerja dengan harapan pengguna jasa. Dengan mengetahui tingkat kepuasan pelanggan maka organisasi dapat melakukan antisipasi terhadap kinerja dari suatu produk.

Adapun kata kunci dari pernyataan variabel kepuasan wajib pajak yaitu:

1. Fasilitas memadai
2. Tepat waktu
3. Informasi yang dibutuhkan
4. Memberikan perhatian
5. Diberikan kemudahan
6. Pelayanan yang tepat
7. Kerja yang baik
8. Berkeinginan merekomendasikan

#### **G. Penelitian Terdahulu**

No	Peneliti	Variabel	Judul	Alat analisis	Hasil
1	Ani Sulasih (2007)	Kualitas pelayanan jasa (	Pengaruh kualitas pelayanan terhadap kepuasan nasabah	Uji regresi berganda	Kualitas pelayanan jasa

		bukti fisik, keandalan, daya tanggap, jaminan dan empati) Kepuasan nasabah	tabungan pada bank muamalat Indonesia Kediri		berpengaruh secara simultan terhadap kepuasan nasabah tabungan Bank Muamalat Indonesia Kediri
2	Ayuni Aria Pratiwi (2017)	Kualitas pelayanan Kepuasan Wajib pajak	Pengaruh kualitas pelayanan terhadap kepuasan wajib pajak dalam pembayaran pajak kendaraan bermotor (studi pada Samsat Bandar Lampung Kota Bandar Lampung)	Analisis regresi linier berganda Koefisien korelasi Analisis koefisien determinasi (uji $R^2$ )	Terdapat pengaruh yang signifikan dan positif antara kualitas pelayanan terhadap kepuasan wajib pajak samsat Kota Bandar Lampung
3	Catur Sigit Hartanto	Etika kerja Islam	Analisis pengaruh etika kerja Islam terhadap kepuasan	Metode Structural equation	Hasil penelitian menunjukka



	(2016)	Kepuasan kerja Komitmen organisasi Kinerja karyawan	kerja, komitmen organisasi dan kinerja karyawan pada Baitul Mal Wat Tamwil (BMT) di Kabupaten Banjarnegara	model-Partial least square (SEM-PLS) (analisis factor dan analisis jalur)	n bahwa etika kerja islam memiliki hubungan positif dan signifikan terhadap kepuasan kerja, komitmen organisasional dan kinerja karyawan
4	Subki Abdul Qadir (2008)	Pelayanan aparatur pajak Kepuasan wajib pajak	Pengaruh kualitas pelayanan aparatur pajak dalam memenuhi kewajiban mengisi dan menyampaikan SPT Pph 21 orang pribadi di KKP Pratama Bekasi Utara	Uji regresi sederhana Koefisien determinasi Uji signifikansi simultan (uji statistic f) Uji signifikan parameter individual	Secara individual pelayanan aparatur pajak berpengaruh secara signifikan terhadap kepuasan wajib pajak

				(uji statistik t)	
5	Ratih Lailathi Prajamukti (2015)	Etika kerja Islam Komitmen organisasi Sikap akuntan pada perubahan organisasi Perubahan organisasi	Pengaruh etika kerja Islam dan komitmen organisasi terhadap sikap akuntan publik pada perubahan organisasi (studi empiris pada kantor akuntan publik wilayah Yogyakarta)	Uji validitas Uji reabilitas Uji asumsi klasik Uji hipotesis Analisis regresi berganda	Terdapat pengaruh positif dan signifikan etika kerja Islam dan komitmen organisasi terhadap sikap akuntan publik pada perubahan organisasi

## BAB II

### TINJAUAN TEORETIS

#### A. *Stewardship Theory*

Teori *stewardship* adalah teori yang dicetuskan oleh Donaldson dan Davis, teori ini menggambarkan situasi dimana para manajer tidaklah termotivasi oleh tujuan-tujuan individu tetapi lebih ditujukan pada sasaran hasil utama mereka untuk kepentingan organisasi, sehingga teori ini mempunyai dasar psikologi dan sosiologi yang telah dirancang dimana para eksekutif sebagai *steward* termotivasi untuk bertindak sesuai keinginan principal, selain itu perilaku steward tidak akan meninggalkan organisasinya sebab *steward* berusaha mencapai sasaran organisasinya (Zamrana dalam Riyadi dan agung ,2014: 468). Teori ini didesain bagi para peneliti untuk menguji situasi dimana para eksekutif dalam perusahaan sebagai pelayan dapat termotivasi untuk bertindak dengan cara terbaik pada prinsipalnya (Zamrana dalam Riyadi dan agung ,2014:468). Chinn dalam Zoelisty dan Adityawarman (2014: 16) mengatakan bahwa *stewardship theory* dibangun di atas asumsi filosofis mengenai sifat manusia, bahwa manusia pada hakekatnya dapat dipercaya, mampu bertindak dengan penuh tanggungjawab, memiliki integritas dan kejujuran terhadap pihak lain.

Teori ini juga mengasumsikan adanya hubungan yang kuat antara kepuasan dan kesuksesan organisasi. Hal ini menggambarkan maksimalisasi utilitas kelompok principal dan manajemen. Maksimalkan utilitas kelompok ini pada akhirnya akan memaksimalkan kepentingan individu yang ada dalam kelompok organisasi tersebut. Teori *stewardship* dapat diterapkan pada penelitian akuntansi organisasi sektor publik seperti organisasi pemerintahan dan non profit lainnya yang sejak awal

perkembangannya, akuntansi organisasi sektor publik telah dipersiapkan untuk memenuhi kebutuhan informasi bagi hubungan antara *stewards* dengan *principals*.

Dari teori ini menunjukkan eksistensi pemerintah sebagai *steward* untuk mengelola organisasi demi kesuksesan organisasi untuk melaksanakan tanggung jawabnya. Maka *steward* menerapkan etika pelayanan perspektif Islam sebagai landasan untuk memberikan kepuasan bagi wajib pajak (*principal*).

### **B. Etika Pelayanan dalam Perspektif Islam**

Dalam pelayanan publik ada 2 hal yang perlu diperhatikan sebagai alat pendekatan yang berhubungan dengan etika yaitu “pendekatan *teleologi* dan pendekatan *deontologi*”. Pendekatan *Teleologi* yaitu bertolak dari pemahaman bahwa apa yang baik dan apa yang buruk atau apa yang seharusnya dilakukan oleh pejabat publik berdasarkan pada nilai kemanfaatan yang akan diperoleh atau dihasilkan, yaitu baik atau buruk dilihat dari konsekuensi keputusan atau tindakan yang diambil secara komprehensif. Tinjauan menurut Islam dalam hal ini sebagaimana Firman Allah dalam QS. At-Taubah/ 09: 105 :

وَقُلْ أَعْمَلُوا فَسَيَرَى اللَّهُ عَمَلَكُمْ وَرَسُولُهُ وَالْمُؤْمِنُونَ وَسَتُرَدُّونَ إِلَىٰ عِلْمِ الْغَيْبِ  
وَالشَّهَادَةِ فَيُنَبِّئُكُمْ بِمَا كُنْتُمْ تَعْمَلُونَ ﴿١٠٥﴾

Terjemahnya :

“Dan Katakanlah: Bekerjalah kamu, Maka Allah dan Rasul-Nya serta orang-orang mukmin akan melihat pekerjaanmu itu, dan kamu akan dikembalikan kepada (Allah) yang mengetahui akan yang ghaib dan yang nyata, lalu diberitakan-Nya kepada kamu apa yang telah kamu kerjakan.” (Departemen Agama RI, 2006: 203)

Demikian pula Allah berfirman dalam QS. Fushilat/ 41: 46:

مَنْ عَمِلَ صَالِحًا فَلِنَفْسِهِ ۖ وَمَنْ أَسَاءَ فَعَلَيْهَا ۚ وَمَا رَبُّكَ بِظَلَّامٍ لِّلْعَبِيدِ ﴿٤٦﴾

Terjemahnya :

“Barangsiapa yang mengerjakan amal yang saleh Maka (pahalanya) untuk dirinya sendiri dan Barangsiapa mengerjakan perbuatan jahat, Maka (dosanya) untuk dirinya sendiri; dan sekali-kali tidaklah Rabb-mu Menganiaya hamba-hamba-Nya.” (Departemen Agama RI, 2006: 481)

Dalam konteks pelayanan publik, pendekatan ini diukur antara lain dari pencapaian sasaran kebijakan-kebijakan publik seperti pertumbuhan ekonomi, pelayanan kesehatan, kesempatan mengikuti pendidikan, kualitas pelayanan, pemenuhan pilihan-pilihan publik ataupun perwujudan organisasi. Pendekatan ini bermuara pada cara mengembangkan kebaikan bagi diri pejabat dan nilai guna atau mengusahakan yang terbaik bagi publik. Pendekatan deontologi didasarkan atas prinsip-prinsip moral yang harus ditegakkan karena kebenaran yang ada dalam dirinya dan tidak terkait dengan akibat atau konsekuensi dari keputusan atau tindakan yang telah dilakukan. Pendekatan ini berdasarkan dan berlandaskan pada nilai-nilai moral yang mengikat. Dalam dunia emperis, memasukkan nilai-nilai moral kedalam manajemen pelayanan publik adalah hal yang tidak mudah, karena berkaitan dengan upaya untuk merubah pola pikir birokrat yang telah menjiwai sebagai pejabat birokrasi.

Namun demikian hal tersebut bukan berarti tidak mungkin dan sangat bergantung pada pejabat itu sendiri. Dalam mengambil kebijakan-kebijakan diharapkan selalu mengedepankan aspek moral sehingga kebijakan tersebut mampu menjadi karakter dan membawa dampak positif bagi masyarakat. Apabila hal ini telah melembaga dalam diri pejabat, maka kemungkinan mereka tidak akan melakukan



sesuatu yang sifatnya dapat merugikan negara seperti korupsi, kolusi dan nepotisme. Pelayanan publik yang diselenggarakan oleh pemerintah selama ini seringkali mengabaikan dan mengecewakan rakyat. Secara konseptual, rakyat kecewa pada birokrasi, karena mereka tidak ditempatkan selayaknya sebagai pelanggan yang pantas mendapatkan jasa pelayanan, padahal mereka merasa telah membayar para birokrat itu baik melalui pajak dan lainnya.

Namun pada kenyataannya para birokrat kurang *concern* terhadap kebutuhan dan kepentingan warga negara. Untuk memperoleh pelayanan yang sederhana saja mereka seringkali dihadapkan pada proses yang berbelit-belit bahkan antrian yang cukup panjang dan bahkan memakan waktu yang cukup lama untuk mendapatkan sebuah pelayanan. Lebih dari itu, masyarakat dalam menerima pelayanan harus mengeluarkan biaya pelicin agar dapat cepat selesai. Begitu juga para pegawai lebih suka membaca koran dari pada melayani, merupakan pandangan yang dapat dijumpai sehari-hari, sehingga muncul stigma negatif yang melekat kepada aparatur publik (pegawai negeri). “Bahwa berhubungan dengan birokrasi berarti berhadapan dengan berbagai prosedur yang berbelit, tidak transparan, memakan waktu lama dan mungkin juga menyebalkan karena sikapnya yang angkuh dan cuek.”

Etika secara etimologis berasal dari bahasa Yunani, etos yang berarti sikap kepribadian, watak, karakter serta keyakinan atas sesuatu. Kemudian dari kata ini lahirlah kata etic atau etika yang mempunyai arti pedoman, moral dan perilaku. Maka ethos diartikan sebagai karakteristik, sikap dan kebiasaan serta kepercayaan dan seterusnya yang bersifat khusus tentang individu atau sekelompok manusia (Keraf, 1995:10). Etika merupakan prinsip-prinsip perilaku yang benar dan atau baik sesuai dengan ketentuan/standar perilaku pada suatu profesi. Etika mempunyai pengertian

yang luas yang meliputi suatu proses penentuan yang kompleks tentang apa yang harus dilakukan seseorang dalam situasi tertentu, proses itu meliputi keseimbangan sisi dalam dan sisi luar yang disifati oleh kondisi unit dari pengalaman dan pembelajaran masing-masing individu demikian dinyatakan oleh Wahid dkk (Gazali, 2002). Sehingga etika merupakan suatu usaha yang sistematis dengan menggunakan rasio untuk menafsirkan pengalaman moral individu dan social sehingga dapat menetapkan aturan untuk mengendalikan perilaku manusia serta nilai-nilai yang berbobot untuk dapat dijadikan sasaran dalam hidup (Simorangkir 2003).

Jika kita menyadari aspek etika di atas maka kita akan menghargai pekerjaan dan melaksanakannya secara bertanggung jawab, penuh keyakinan dan komitmen, teliti, tekun, integritas serta professional. Banyak orang yang menganggap suatu pekerjaan merupakan beban, sehingga dalam bekerja tidak sepenuh hati, mudah mengeluh dan selalu merasa tidak nyaman. Ketidakpuasan memang selalu ada dalam setiap diri manusia, tetapi sebaiknya diaplikasikan ke dalam hal yang positif. Misalnya tidak puas melihat sikap konsumen yang merasa kecewa atas sikap pegawai, maka ketidakpuasan itu di wujudkan dengan memperbaiki pelayanan.

Dalam Kamus Besar Bahasa Indonesia (1995:888) kata pelayanan berarti kegiatan yang dilakukan oleh pelayan atau usaha untuk membantu menyiapkan atau mengurus apa yang di perlukan orang lain. Pelayanan dapat juga diartikan sebagai proses pemenuhan kebutuhan melalui aktivitas orang lain secara langsung (Moenir, 2000:16-17). Pengertian pelayanan yang dimaksud dalam hal ini adalah pelayanan yang diberikan pemerintah kepada masyarakat umum atau publik untuk mensejahterahkan masyarakat. Pelayanan publik oleh birokrasi publik merupakan salah satu perwujudan dari fungsi aparatur negara sebagai abdi masyarakat. Moenir

(2000 : 26) mendefinisikan pelayanan umum sebagai kegiatan yang dilakukan oleh seseorang atau kelompok orang dengan landasan faktor material melalui sistem, prosedur dan metode tertentu dalam rangka usaha memenuhi kepentingan orang lain sesuai dengan haknya. Kegiatan pelayanan umum atau publik diarahkan pada terselenggaranya pelayanan untuk memenuhi kepentingan umum atau kepentingan perseorangan melalui cara-cara yang tepat dan memuaskan pihak yang dilayani, supaya pelayanan umum dapat berhasil dengan baik. Pelaku dapat berbentuk badan atau organisasi yang bertanggung jawab atas terselenggaranya pelayanan dan manusia sebagai pegawai. Menurut Boediono (2003:67) mendefinisikan pelayanan prima sebagai pelayanan jasa yang dapat memberikan kepuasan kepada pelanggan dan tetap dalam standar pelayanan yang dapat dipertanggungjawabkan.

Menurut Keputusan Menteri Pendayagunaan Aparatur Negara Nomor 81 Tahun 1993 yang kemudian disempurnakan dengan keputusan Menteri Pendayagunaan Aparatur Negara Nomor 63 Tahun 2003 mendefinisikan Pelayanan Umum sebagai :

“Segala bentuk pelayanan yang dilaksanakan oleh instansi Pemerintah di Pusat, di Daerah dan di lingkungan Badan Usaha Milik Negara atau Badan Usaha Milik Daerah dalam bentuk barang dan atau jasa, baik dalam rangka upaya pemenuhan kebutuhan masyarakat maupun dalam rangka pelaksanaan ketentuan peraturan perundang-undangan (Keputusan MENPAN Nomor 63/2003).”

Mengikuti definisi di atas, pelayanan publik atau pelayanan umum dapat didefinisikan sebagai segala bentuk jasa pelayanan, baik dalam bentuk barang publik maupun jasa publik yang pada prinsipnya menjadi tanggung jawab dan dilaksanakan oleh Instansi Pemerintah di Pusat, di Daerah dan di lingkungan Badan Usaha Milik

Negara atau Badan Usaha Milik Daerah. Hal tersebut dilakukan sebagai upaya pemenuhan kebutuhan masyarakat maupun dalam rangka pelaksanaan ketentuan.

Menurut Parasuraman, Zeithmal, dan Berry dalam Kotler (2005) menyatakan bahwa “*the quality that a consumer give in service is function of the magnitude and direction of gap between expected service and perceived service*”. Pernyataan ini menuntut para penyedia jasa untuk memberikan pelayanan yang sesuai dengan harapan konsumen. Berdasarkan beberapa penelitian terhadap beberapa jenis (pelayanan) atau produk, terdapat lima kelompok karakteristik yang digunakan oleh para konsumen dalam mengevaluasi kualitas jasa atau produk adalah sebagai berikut.

1. Bukti fisik/berwujud (*tangibles*)

Bukti langsung adalah kemampuan suatu perusahaan dalam menunjukkan eksistensi kepada pihak eksternal penampilan dan kemampuan sarana dan prasarana fisik perusahaan dan keadaan lingkungan sekitarnya adalah bukti nyata dari pelayanan yang diberikan oleh pemberi jasa, yang meliputi fasilitas fisik (gedung, gudang, dan lain sebagainya), perlengkapan dan peralatan yang dipergunakan (teknologi), serta penampilan pegawainya. Bukti langsung adalah bukti fisik dari jasa, biasa berupa fisik, peralatan yang dipergunakan, representasi fisis dari jasa. Sedangkan Philip Kotler mengungkapkan bahwa bukti langsung adalah fasilitas dan peralatan fisik serta penampilan karyawan yang profesional.

2. Keandalan (*reliability*)

Keandalan adalah kemampuan perusahaan untuk memberikan pelayanan sesuai yang dijanjikan secara akurat dan terpercaya. Kinerja harus sesuai dengan harapan pelanggan yang berarti ketepatan waktu, pelayanan yang sama untuk semua tanpa kesalahan, sikap yang simpatik dan dengan akurasi yang tinggi. Keandalan

mencakup dua hal pokok, yaitu konsistensi kerja (*performance*) dan kemampuan untuk dipercaya (*dependability*). Hal ini berarti perusahaan memberikan jasanya secara tepat semenjak yang bersangkutan memenuhi janjinya, misalnya menyampaikan jasanya sesuai dengan jadwal yang disepakait. Secara singkat denifisi kehandalan adalah kemampuan memberikan pelayanan yang dijanjikan dengan segera, akurat dan memuaskan.

### 3. Ketanggapan (*Responsiveness*)

Daya tangkap adalah kemauan untuk membantu dan memberikan pelayanan yang cepat (*responsif*) dan tepat kepada pelanggan, dengan penyampaian informasi yang jelas. Membiarkan konsumen menunggu tanpa adanya suatu alasan yang jelas menyebabkan persepsi yang negative dalam kualitas pelayanan. Definisi lain menyatakan bahwa daya tanggap adalah keinginan para staf untuk membantu para pelanggan dan memberikan pelayanan yang tanggap.

### 4. Jaminan (*assurance*)

Jaminan adalah pengetahuan, kesopan santuan, dan kemampuan para pegawai perusahaan untuk menumbuhkan rasa percaya para pelanggan kepada perusahaan. Terdiri dari beberapa komponen antar lain komunikasi (*comunication*), kredibilitas (*credibility*), keamanan (*security*), kompontensi (*compotence*), dan sopan santun (*courtesy*). Definisi lain menjelaskan jaminan adalah mencakup pengetahuan, kemampuan, kesopanan, dan sifat dapat dipercaya yang dimiliki para staf, bebas dari bahaya resiko, atau keragu-keraguan. Sedangkan menurut Philip jaminan adalah pengetahuan dan kesopanan dari karyawan, dan kemampuan untuk mendapatkan kepercayaan dan keyakinan.



### 5. Empati (*emphaty*)

Empati adalah memberikan perhatian yang tulus dan bersifat individual atau pribadi yang diberikan kepada para pelanggan dengan berupaya memahami keinginan konsumen dimana suatu perusahaan diharapkan memiliki pengertian dan pengetahuan tentang pelanggan, memahami kebutuhan pelanggan secara fisik. Serta memiliki waktu pengoprasian yang nyaman bagi pelanggan.

Kualitas pelayanan yang diberikan perusahaan tentunya tidaklah hanya bertujuan untuk memberikan kepuasan semata. Sebagai seorang muslim dalam memberikan pelayanan haruslah berdasarkan pada nilai-nilai syariah guna mewujudkan nilai ketakwaan sekaligus membuktikan konsistensi keimanannya dalam rangka menjalankan misi syariat Islam. Tentunya hal tersebut dilakukan tidaklah hanya berorientasi pada komitmen materi semata, namun sebagai bagian dari nilai ibadah. Dalam pandangan Islam yang dijadikan tolak ukur untuk menilai kualitas pelayanan terhadap konsumen yaitu standarisasi syariah. Islam mensyariatkan kepada manusia agar selalu terikat dengan hukum syara' dalam menjalankan setiap aktivitas ataupun memecahkan setiap permasalahan.

Etika pelayanan perspektif Islam bisa di lihat dari pelayanan prima yang di berikan kepada wajib pajak, di mulai dari karakteristik pelayanan dan juga etika pelayanan. Rasulullah SAW bersabda:

عَنْ أَبِي هُرَيْرَةَ رَضِيَ اللَّهُ عَنْهُ أَنَّ رَسُولَ اللَّهِ صَلَّى اللَّهُ عَلَيْهِ وَسَلَّمَ قَالَ مَنْ كَانَ يُؤْمِنُ بِاللَّهِ وَالْيَوْمِ  
لِآخِرِ خَيْرًا فَلْيُقِمْ أَوْلِيَّتَهُ وَمَنْ كَانَ يُؤْمِنُ بِاللَّهِ وَالْيَوْمِ الْآخِرِ فَلْيُكْرِمْ جَارَهُ وَمَنْ كَانَ يُؤْمِنُ  
بِاللَّهِ وَالْيَوْمِ الْآخِرِ فَلْيُكْرِمْ ضَيْفَهُ (ابن خزيمة، صحيحه)

Terjemahnya:

“Dari Abu Hurairah radhiyallahu 'anhu, sesungguhnya Rasulullah Shollallahu 'Alaihi Wasallam telah bersabda, " Barang siapa yang beriman kepada Allah dan hari akhir maka hendaknya ia berkata yang baik-baik atau diam. Dan barang siapa yang beriman kepada Allah dan hari akhir maka hendaknya ia memuliakan (menghormati) tetangganya. Dan barang siapa yang beriman kepada Allah dan hari akhir maka hendaknya ia memuliakan (menghormati) tamunya." (Riwayat Bahra dan Muslim)

Dalam hadits yang lain Rasulullah SAW juga bersabda yang artinya:

“Sebaik-baiknya manusia ialah yang paling banyak memberikan manfaat bagi manusia lainnya”.

Semua ini menunjukkan bahwa etika pelayan dalam pespektif Islam tidak bisa lepas, karna untuk melayani dengan baik seorang petugas harus memiliki kejujuran, bertanggung jawab, dapat di percaya, tidak menipu, melayani dengan khitmah dan juga tidak melupakan akhirat.

Abdalla Hanafy dan Hamid Salam, masing-masing adalah guru besar marketing dan International Business di St. Cloud State University dan guru besar Business Administration di Mankata State University, Karim (2001) merumuskan etika pelayanan Islam sebagai berikut:

1. Etika untuk selalu menyampaikan yang benar.
2. Etika untuk selalu dapat dipercaya.
3. Etika untuk selalu mengerjakan sesuatu dengan ikhlas.
4. Etika persaudaraan.
5. Penguasaan ilmu pengetahuan dan
6. Etika keadilan.

Jadi siapa pun dia, bila melaksanakan etika bisnis niscaya akan meraih sukses dalam bisnis. Sebaliknya, walaupun ia seorang muslim dan berbisnis berlabel Islam, tapi meninggalkan etika bisnis, niscaya ia sulit mengembangkan bisnisnya.

Johan (2009) ada enam karakteristik pelayanan dalam pandangan Islam yang dapat digunakan sebagai panduan, antara lain :

1. Jujur yaitu sikap yang tidak berbohong, tidak menipu, tidak mengada-ngada, fakta, tidak berkhianat serta tidak pernah ingkar janji. Hal ini sesuai dengan QS. Asy-Syu'ara/ 26: 181-183 :

﴿ أَوْفُوا الْكَيْلَ وَلَا تَكُونُوا مِنَ الْمُخْسِرِينَ ﴿١٨١﴾ وَزِنُوا بِالْقِسْطَاسِ الْمُسْتَقِيمِ ﴿١٨٢﴾ وَلَا تَبْخَسُوا النَّاسَ أَشْيَاءَهُمْ وَلَا تَعْثَوْا فِي الْأَرْضِ مُفْسِدِينَ ﴿١٨٣﴾ ﴾

Terjemahnya :

“Sempurnakanlah takaran dan janganlah kamu Termasuk orang-orang yang merugikan. Dan timbanglah dengan timbangan yang lurus. Dan janganlah kamu merugikan manusia pada hak-haknya dan janganlah kamu merajalela di muka bumi dengan membuat kerusakan.” (Departemen Agama RI, 2006: 374)

2. Bertanggung jawab dan terpercaya (*Al-Amanah*) yaitu suatu sikap dalam menjalankan bisnisnya selalu bertanggung jawab dan dapat dipercaya.
3. Tidak Menipu (*Al-Kadzib*) yaitu suatu sikap yang sangat mulia dalam menjalankan bisnisnya adalah tidak pernah menipu. seperti praktek bisnis dan dagang yang diterapkan oleh Rasulullah SAW adalah tidak pernah menipu.
4. Menepati janji dan tidak curang yaitu suatu sikap pebisnis yang selalu menepati janji baik kepada para pembeli maupun diantara sesama pebisnis.
5. Melayani dengan rendah hati (*khidmah*) yaitu sikap ramah tamah, sopan santun, murah senyum, suka mengalah, namun tetap penuh tanggung jawab.

6. Tidak melupakan akhirat yaitu ketika sedang menjalankan bisnisnya tidak boleh terlalu menyibukkan dirinya semata-mata untuk mencari keuntungan materi dengan meninggalkan keuntungan akhirat. sehingga jika datang waktu shalat, mereka wajib melaksanakannya sebelum habis waktunya.

Dalam teori Ekonomi Islam, nilai-nilai yang menjadi panduan para pelaku ekonomi dan bisnis dalam melakukan aktivitasnya antara lain:

1. Tauhid

Tauhid merupakan fondasi ajaran Islam. Dengan tauhid, manusia menyaksikan bahwa “tiada sesuatupun yang layak disembah selain Allah” dan tidak ada pemilik langit, bumi dan isinya selain dari pada Allah Swt., karena Allah adalah pencipta alam semesta dan isinya. Dan sekaligus pemilik manusia dan seluruh sumber daya yang ada. Karena itu Allah Swt., adalah oemilik yang hakiki. Manusia hanya diberi amanah untuk “memiliki” untuk sementara waktu sebagai ujian bagi mereka. Dalam Islam segala sesuatu yang ada tidak di ciptakan dengan sia-sia, tetapi memiliki tujuan. Tujuan diciptakan manusia adalah untuk beribadah kepada-Nya karena segala aktifitas manusia dalam hubungan dengan sumber daya manusia (mu’amalah) dibingkai dengan kerangka hubungan dengan Allah Swt.

2. Al- ‘adl (keseimbangan)

Allah Swt adalah pencipta segala sesuatu dan salah satu sifatnya adalah adil. Dia tidak membeda-bedakan perlakuan terhadap makhluk-Nya secara zalim. Manusia sebagai khalifah di muka bumi harus memelihara hukum Allah Swt di bumi dan menjamin bahwa pemakaian segala sumber daya diarahkan untuk kesejahteraan manusia, supaya semua mendapat manfaat dari padanya secara adil dan baik, sebagaimana firman Allah Swt., dalam QS. Al- Hujarat/ 49: 13

يَتَأْتِيهَا النَّاسُ إِنَّا خَلَقْنَاكُمْ مِنْ ذَكَرٍ وَأُنْثَىٰ وَجَعَلْنَاكُمْ شُعُوبًا وَقَبَائِلَ لِتَعَارَفُوا ۗ إِنَّ أَكْرَمَكُمْ عِنْدَ اللَّهِ أَتَقَىٰكُمْ ۗ إِنَّ اللَّهَ عَلِيمٌ خَبِيرٌ ﴿١٣﴾

Terjemahnya:

“Hai manusia, Sesungguhnya Kami menciptakan kamu dari seorang laki-laki dan seorang perempuan dan menjadikan kamu berbangsa - bangsa dan bersuku-suku supaya kamu saling kenal-mengenal. Sesungguhnya orang yang paling mulia diantara kamu disisi Allah ialah orang yang paling taqwa diantara kamu. Sesungguhnya Allah Maha mengetahui lagi Maha Mengenal.” (Departemen Agama RI, 2006: 517)

Implikasi ekonomi dari nilai ini adalah pelaku ekonomi tidak dibolehkan untuk mengejar keuntungan pribadi bila harus merugikan orang lain.

### 3. Nubuwwah

Karena Rahman, Rahim dan kebijaksanaan Allah Swt., manusia tidak dibiarkan begitu saja didunia tanpa mendapat bimbingan. Karena itu diutuslah para Nabi dan Rasul untuk menyampaikan petunjuk dari Allah Swt kepada manusia tentang bagaimana hidup yang baik dan benar. Fungsi Rasul adalah untuk menjadi model terbaik yang harus di teladani manusia agar mendapat keselamatan didunia dan akhirat. Sebagaimana firman Allah Swt., dalam QS. Al- Ahzab/ 33: 21

لَقَدْ كَانَ لَكُمْ فِي رَسُولِ اللَّهِ أُسْوَةٌ حَسَنَةٌ لِّمَن كَانَ يَرْجُوا اللَّهَ وَالْيَوْمَ الْآخِرَ وَذَكَرَ اللَّهَ كَثِيرًا ﴿٢١﴾

Terjemahnya:

“Sesungguhnya telah ada pada (diri) Rasulullah itu suri teladan yang baik bagimu (yaitu) bagi orang yang mengharap (rahmat) Allah dan (kedatangan)



hari kiamat dan Dia banyak menyebut Allah.” (Departemen Agama RI, 2006: 420)

#### 4. Khalifah

Status khalifah atau pengemban amanat Allah Swt., berlaku umum bagi semua manusia, tidak ada hak istimewa bagi individu atau bangsa tertentu sejauh berkaitan dengan tugas kekhalifahan itu, sebagaimana firman Allah Swt., dalam QS. Al- Baqarah/ 2: 30:

وَإِذْ قَالَ رَبُّكَ لِلْمَلَائِكَةِ إِنِّي جَاعِلٌ فِي الْأَرْضِ خَلِيفَةً ۗ قَالُوا أَتَجْعَلُ فِيهَا مَنْ يُفْسِدُ فِيهَا وَيَسْفِكُ الدِّمَاءَ وَنَحْنُ نُسَبِّحُ بِحَمْدِكَ وَنُقَدِّسُ لَكَ ۗ قَالَ إِنِّي أَعْلَمُ مَا لَا تَعْلَمُونَ ﴿٣٠﴾

Terjemahnya:

“Ingatlah ketika Tuhanmu berfirman kepada Para Malaikat: "Sesungguhnya aku hendak menjadikan seorang khalifah di muka bumi." mereka berkata: "Mengapa Engkau hendak menjadikan (khalifah) di bumi itu orang yang akan membuat kerusakan padanya dan menumpahkan darah, Padahal Kami Senantiasa bertasbih dengan memuji Engkau dan mensucikan Engkau?" Tuhan berfirman: "Sesungguhnya aku mengetahui apa yang tidak kamu ketahui." (Departemen Agama RI, 2006: 6)

#### 5. Ma'ad

Secara harfiah *ma'ad* diartikan “ Kembali”. Karena itu semua akan kembali kepada Allah. Hidup manusia bukan hanya didunia, tetapi terus berlanjut hingga alam akhirat. Sebagaimana firman Allah SWT dalam QS. Al-‘Alaq/ 96: 8

إِنِّي أَعْلَمُ مَا لَا تَعْلَمُونَ ﴿٣٠﴾

Terjemahnya:

“ Sesungguhnya hanya kepada Tuhanmulah kembali(mu)”. (Departemen Agama RI, 2006: 597)

Ayat diatas menjelaskan bahwa dunia untuk bekerja dan beraktivitas (beramal saleh). Namun demikian, akhirat lebih baik dari pada dunia. Oleh karena itu Allah melarang untuk terkait pada dunia, sebab jika dibandingkan dengan kesenangan akhirat, kesenangan dunia tidaklah seberapa.

Ada empat sifat Nabi Muhammad Saw., dalam mengelola bisnis yang menjadi key success factors (ksf) yaitu disingkat dengan SAFT:

1. Shiddiq (benar dan jujur)

Sikap jujur berarti berlandaskan ucapan, keyakinan serta perbuatan berdasarkan ajaran Islam. Dalam dunia bisnis, kejujuran bisa juga ditampilkan dalam bentuk kesungguhan dan ketetapan baik ketetapan waktu, janji, pelayanan dan pelaporan serta tidak pernah berdusta dalam melakukan segala kegiatan transaksi. Tidak menipu (Al-Kadzib) yaitu suatu sikap yang sangat mulia dalam menjalankan bisnis seperti praktek bisnis dan dagang yang diterapkan oleh Rasulullah SAW adalah tidak pernah menipu. Oleh karena itu Allah Swt., memerintahkan orang-orang beriman untuk senantiasa memiliki sifat shiddiq, Allah Swt., berfirman dalam surat At- Taubah/ 9: 119

يٰۤاَيُّهَا الَّذِيْنَ ءَامَنُوْا اتَّقُوْا اللّٰهَ وَكُوْنُوْا مَعَ الصّٰدِقِيْنَ ﴿١١٩﴾

Terjemahnya:

“Hai orang-orang yang beriman bertakwalah kepada Allah, dan hendaklah kamu bersama orang-orang yang benar.” (Departemen Agama RI, 2006: 206)

2. Amanah

Amanah berarti dapat dipercaya, bertanggung jawab dan kredibel. Amanah bisa juga bermakna keinginan untuk memenuhi sesuatu sesuai dengan ketentuan.

Dalam melaksanakan setiap tugas dan kewajiban, amanah ditampilkan dalam keterbukaan, pelayanan yang optimal dan ihsan (berbuat yang baik) dalam segala hal. Sebagaimana firman Allah Swt., dalam QS. An- Nisa’/ 4: 58

﴿ إِنَّ اللَّهَ يَأْمُرُكُمْ أَنْ تُؤَدُّوا الْأَمَانَاتِ إِلَىٰ أَهْلِهَا وَإِذَا حَكَمْتُمْ بَيْنَ النَّاسِ أَنْ تَحْكُمُوا بِالْعَدْلِ إِنَّ اللَّهَ نِعِمَّا يَعِظُكُمْ بِهِ ۗ إِنَّ اللَّهَ كَانَ سَمِيعًا بَصِيرًا ﴾

Terjemahnya:

“Sesungguhnya Allah menyuruh kamu menyampaikan amanat kepada yang berhak menerimanya, dan (menyuruh kamu) apabila menetapkan hukum di antara manusia supaya kamu menetapkan dengan adil. Sesungguhnya Allah memberi pengajaran yang sebaik-baiknya kepadamu. Sesungguhnya Allah adalah Maha mendengar lagi Maha melihat.” (Departemen Agama RI, 2006: 87)

Ayat tersebut menegaskan kepada setiap manusia untuk menyampaikan amanat kepada orang yang hendak menerimanya. Sifat amanah harus dimiliki oleh setiap muslim. Amanah dapat diaplikasikan dalam bentuk pelayanan yang optimal dan ihsan (berbuat yang terbaik), termasuk yang memiliki pekerjaan yang berhubungan langsung dengan masyarakat.

### 3. Fathanah (cerdas)

Fathanah dapat diartikan sebagai intelektual, kecerdasan atau bijaksana. Dalam dunia bisnis bahwa segala aktivitas dalam manajemen suatu perusahaan harus dengan kecerdasan dan bijaksana serta profesional agar usaha bisa lebih efektif dan efisiensi serta mampu menganalisa persaingan dan perubahan dimasa yang akan datang. Sifat profesionalisme di gambarkan dalam QS. Al-Israa/ 17: 84

﴿ قُلْ كُلٌّ يَعْمَلُ عَلَىٰ شَاكِلَتِهِ ۗ فَرَبُّكُمْ أَعْلَمُ بِمَنْ هُوَ أَهْدَىٰ سَبِيلًا ﴾

Terjemahnya:

“Katakanlah: "Tiap-tiap orang berbuat menurut keadaannya masing-masing". Maka Tuhanmu lebih mengetahui siapa yang lebih benar jalan-Nya.” (Departemen Agama RI, 2006: 290)

Pada ayat diatas artinya, seseorang yang bekerja sesuai dengan profesinya maka akan menghasilkan sesuatu yang baik bagi orang lain. Selain itu tidak melupakan akhirat ketika sedang menjalankan bisnisnya tidak boleh terlalu menyibukan dirinya semata-mata untuk mencari keuntungan materi dengan meninggalkan keuntungan akhirat sehingga ketika waktu shalat wajib melaksanakannya sebelum habis waktunya.

#### 4. Thabligh (komunikatif)

Sifat *Thabligh* artinya komunikatif dan argumentatif, dalam dunia bisnis orang yang memiliki sifat *thabligh*, akan menyampaikannya dengan benar dan dengan tutur kata yang tepat. Dalam melayani seorang karyawan dituntut untuk bisa menyampaikan keunggulan-keunggulan produknya dengan jujur dan berbicara secara komunikatif dan benar. Sebagaimana Allah berfirman dalam QS. Al-Ahzab/ 33: 70-71:

يَتَأْتِيهَا الَّذِينَ ءَامَنُوا اتَّقُوا اللَّهَ وَقُولُوا قَوْلًا سَدِيدًا ﴿٧٠﴾ يُصْلِحْ لَكُمْ أَعْمَالَكُمْ وَيَغْفِرْ  
لَكُمْ ذُنُوبَكُمْ ۗ وَمَنْ يُطِيعِ اللَّهَ وَرَسُولَهُ فَقَدْ فَازَ فَوْزًا عَظِيمًا ﴿٧١﴾

Terjemahnya:

“Hai orang-orang yang beriman, bertakwalah kamu kepada Allah dan Katakanlah Perkataan yang benar, niscaya Allah memperbaiki bagimu amalan-amalanmu dan mengampuni bagimu dosa-dosamu. dan Barangsiapa mentaati Allah dan Rasul-Nya, Maka Sesungguhnya ia telah mendapat kemenangan yang besar.” (Departemen Agama RI, 2006: 427)

Kesopanan dan keramahan merupakan inti dalam memberikan pelayanan kepada orang lain. Hal ini ditegaskan dalam QS. Thahaa/ 20: 44:

فَقُولَا لَهُ قَوْلًا لَّيِّنًا لَّعَلَّهُ يَتَذَكَّرُ أَوْ يَحْشَىٰ

Terjemahnya:

“Maka berbicaralah kamu berdua kepadanya dengan kata-kata yang lemah lembut, Mudah-mudahan ia ingat atau takut.” (Departemen Agama RI, 2006: 314)

Berdasarkan teori-teori ekonomi Islam diatas seorang karyawan juga dituntut untuk menjalankan pelayanan yang sesuai dengan budaya perusahaan/instansi sesuai dengan nilai-nilai etika.

### **C. Kepuasan Wajib Pajak**

Islam merupakan Agama yang mengatur segala dimensi kehidupan. Al-Qur'an diturunkan Allah Swt., kepada manusia untuk memberikan solusi atas segala permasalahan hidup. Oleh karena itu, setiap aktivitas hidup terkait dalam aturan syariah. Demikian halnya dalam penyampaian jasa, setiap aktivitas yang terkait harus didasari oleh kepatuhan terhadap syariah yang penuh dengan nilai-nilai moral dan etika (Ratnasari dalam Salma et al. 2015).

Faktor kepuasan pelanggan menjadi perhatian yang serius dalam persaingan usaha yang semakin ketat. Pelayanan dan kepuasan pelanggan merupakan aspek penting dalam rangka bertahan dalam bisnis dan persaingan. Berikut definisi beberapa ahli tentang kepuasan pelanggan menurut Tjiptono (2008: 24) menyatakan bahwa kepuasan pelanggan merupakan evaluasi purna beli dimana alternatif yang dipilih sekurang-kurangnya atau melampaui harapan pelanggan, sedangkan ketidakpuasan timbul apabila hasil tidak memenuhi harapan. Sedangkan menurut



Lovelock dan Wirtz (2011) kepuasan adalah sesuatu sikap yang diputuskan berdasarkan pengalaman yang didapatkan. Sangat dibutuhkan penelitian untuk membuktikan ada atau tidaknya harapan sebelumnya yang merupakan bagian terpenting dalam kepuasan. Sedangkan menurut Oliver (1992) sebagaimana dikutip Tjiptono & Chandra (2011), kepuasan adalah fenomena rangkuman atribut bersama-sama dengan emosi konsumsi lainnya. Kajian literatur kepuasan pelanggan yang dilakukan Giese & Cote (2000) sebagaimana dikutip Tjiptono & Chandra (2011) mereka mendefinisikan 20 definisi yang diacu dalam riset kepuasan pelanggan selama periode waktu 30 tahun, meskipun definisi-defenisi tersebut bervariasi (bahkan beberapa diantaranya saling tidak konsisten satu sama lain), kedua pakar dari Washington State University ini menemukan kesamaan dalam hal tiga komponen utama:

1. Kepuasan pelanggan merupakan respon ( emosional atau kognitif);
2. Respon tersebut menyangkut fokus tertentu (ekspektasi, produk, pengalaman konsumsi dan seterusnya);
3. Respon terjadi pada waktu tertentu ( setelah konsumsi, setelah pemilihan produk/jasa, berdasarkan pengalaman akumulatif, dan lain-lain).

Setiap layanan yang diberikan, senantiasa berorientasi pada tujuan memberikan kepuasan kepada pelanggan. PJ. Johnson dalam Pratiwi (2017: 18) kepuasan seorang pelanggan dapat terlihat dari tingkat penerimaan pelanggan yang didapatkan. Tanda dari kepuasan tersebut diidentifikasi sebagai berikut:

1. Senang atau kecewa atas perlakuan atau pelayanan yang diterima,
2. Mengeluh atau mengharap atas perlakuan yang semestinya diperoleh,

3. Tidak membenarkan atau menyetujui sesuatu yang bertautan dengan kepentingannya,
4. Menghendaki pemenuhan kebutuhan dan keinginan atas berbagai pelayanan yang diterima.

Keempat tanda tersebut yang telah diuraikan akan berbeda-beda sesuai dengan bentuk pelayanan jasa yang diterima.

Penyelenggaraan suatu pelayanan, baik kepada pelanggan internal maupun eksternal, pihak penyedia dan pemberi pelayanan harus selalu berupaya untuk mengacu kepada tujuan utama pelayanan yaitu kepuasan pelanggan. Barata dalam Pratiwi (2017: 24) sebagai pihak yang melayani tidak akan mengetahui apakah pelanggan yang dilayani puas atau tidak, karena yang merasakan kepuasan dari suatu layanan hanyalah pelanggan yang bersangkutan. Tingkat kepuasan yang diperoleh para pelanggan biasanya sangat berkaitan erat dengan standar kualitas barang atau jasa yang dinikmati serta layanan lain berupa layanan pra jual, saat transaksi dan purna jual. Ukuran standar kualitas yang ditentukan oleh produsen barang atau jasa belum tentu sama dengan ukuran standar yang ditentukan oleh pelanggan. Misalnya, apabila dalam memberikan pelayanan yang sama kepada pelanggan yang berbeda, maka tingkat kepuasan yang dirasakan oleh masing-masing pelanggan berbeda. Dalam hal ini, tentu saja pernyataan pelanggan akan sangat beragam, tergantung citarasa yang bersangkutan.

Oemi dalam Pratiwi (2017: 25) sifat kepuasan sangat bersifat subyektif, sehingga sulit sekali untuk mengukurnya. Namun, walaupun demikian tentu saja harus tetap berupaya memberikan perhatian kepada pelanggan dengan segala daya, sehingga paling tidak kita bisa memberikan layanan terbaik yang dimulai dari upaya

menstandarkan kualitas barang atau jasa sampai dengan pelaksanaan penyerahannya pada saat berhubungan langsung dengan pelanggan, dengan standar yang diperkirakan dapat menimbulkan kepuasan yang optimal bagi pelanggan.

Tujuan dari peningkatan dan perbaikan etika pelayanan adalah mewujudkan kepuasan bagi wajib pajak. Pengertian pajak menurut ketentuan perundang-undangan No. 28 Tahun 2007 Mengenai Ketentuan Umum dan Tata Cara Perpajakan, yakni:

“Pajak adalah kontribusi wajib kepada negara yang terutang oleh orang pribadi atau badan yang bersifat memaksa berdasarkan undang-undang, dengan tidak mendapat imbalan secara langsung dan digunakan untuk keperluan negara bagi sebesar-besarnya kemakmuran rakyat.”

Dalam pasal 01 UU perpajakan No. 16 tahun 2000 menyebutkan bahwa: “Wajib pajak adalah orang pribadi atau badan yang menurut ketentuan peraturan perundang-undangan perpajakan ditentukan untuk melakukan kewajiban perpajakan, termasuk pemungutan pajak atau pemotongan pajak tertentu” (Waluyo, 2000:3). Wajib pajak meliputi orang pribadi, warisan yang belum terbagi sebagai satu kesatuan, badan dan BUT. Wajib pajak diartikan sebagai orang yang dituju oleh undang-undang untuk dikenakan pajak. Orang pribadi sebagai subjek pajak dapat bertempat tinggal/berada di Indonesia ataupun di luar Indonesia (Waluyo, 2000:4). Menurut Suprianto (2011:5) bahwa jika dipandang dari segi hukum, wajib pajak harus memenuhi syarat subjektif dan syarat objektif. Syarat subjektif terpenuhi jika orang pribadi yang bertempat tinggal di Indonesia lebih dari 183 (seratus delapan puluh tiga) hari dalam jangka 12 (dua belas) bulan, atau orang pribadi yang dalam satu tahun pajak berada di Indonesia dan mempunyai niat untuk bertempat tinggal di Indonesia yang disebut sebagai wajib pajak orang pribadi atau badan yang didirikan atau berkedudukan di Indonesia yang disebut sebagai wajib pajak badan. Syarat

objektif terpenuhi jika yang berhubungan dengan objek pajak misalnya adanya penghasilan atau penyerahan barang kena pajak. Jika orang pribadi atau badan telah memperoleh objek pajak tersebut maka syarat objektif ini telah dipenuhi dan dapat dianggap wajib pajak. Wajib pajak selain mempunyai kewajiban juga mempunyai hak untuk mendapatkan kerahasiaan atas seluruh informasi yang telah disampaikan pada Ditjen Pajak dalam rangka menjalankan ketentuan perpajakan.

Menurut Kotler (2005:36) kepuasan adalah perasaan senang atau kecewa seseorang yang berasal dari perbandingan antara kesannya terhadap kinerja (atau hasil) suatu produk dan harapan-harapannya. Pasalnya pengertian kepuasan pelanggan mencakup perbedaan antara harapan dan kinerja atau hasil yang dirasakan. Apabila pelayanan yang diterima Wajib Pajak PKB (Pelanggan) sesuai dengan harapan mereka, maka mereka akan merasa puas, sebaliknya apabila pelayanan yang diberikan kepada pelanggan tidak sesuai dengan harapan mereka maka mereka akan merasa tidak puas.

Di dalam mengevaluasi kepuasan terhadap suatu produk/jasa diperlukan cara-cara untuk mengukur kepuasan pelanggan, seperti yang dikemukakan oleh Kotler (2005), yaitu:

1. *Complaint and suggestion system* (sistem keluhan dan saran), yaitu membuka kotak saran dan menerima keluhan yang dialami oleh pelanggan. Cara lainnya adalah dengan memberikan amplop yang telah ditulis alamat perusahaan/instansi untuk digunakan menyampaikan saran, keluhan serta kritik. Saran tersebut dapat juga disampaikan melalui kartu komentar, *customer hot line*, telepon bebas pulsa. Informasi ini dapat memberikan ide dan masukan kepada

perusahaan/instansi yang memungkinkan perusahaan mengantisipasi dan cepat tanggap terhadap kritik dan saran tersebut.

2. *Customer satisfaction surveys* (survei kepuasan pelanggan), dalam hal ini perusahaan melakukan survei mendeteksi komentar pelanggan. Survei ini dapat dilakukan melalui pos, telepon atau wawancara pribadi atau pelanggan diminta mengisi angket.
3. *Ghost shopping* (pembeli bayangan), dalam hal ini perusahaan menyuruh orang tertentu sebagai pembeli ke perusahaan lain atau perusahaan sendiri. Pembeli misteri ini melaporkan keunggulan dan kelemahan pelayanan yang melayaninya. Juga dilaporkan segala sesuatu yang bermanfaat sebagai bahan pengambilan keputusan oleh manajemen.
4. *Lost customer analysis* (analisis pelanggan yang melarikan diri), langganan yang hilang, dicoba dihubungi. Mereka diminta untuk mengungkapkan mengapa mereka berhenti, pindah ke perusahaan lain, adakah sesuatu masalah yang terjadi yang tidak bisa diatasi atau terlambat diatasi. Dari kontak semacam ini akan diperoleh informasi dan akan memperbaiki kinerja perusahaan sendiri agar tidak adalagi pelanggan yang lari dengan cara meningkatkan kepuasan mereka.

Menurut Tjiptono (2004:62) indikator kepuasan konsumen ada empat yaitu:

1. Penyediaan pelayanan yang baik
2. Karyawan cepat dalam menyelesaikan pekerjaan
3. Karyawan mampu mengetahui keinginan dan mendiagnosis hal yang harus dilakukan cepat



4. Karyawan memberikan perhatian individu dengan baik kepada keluhan konsumen.

Dalam ilmu ekonomi Islam, kepuasan seorang muslim disebut dengan qana'ah. Kepuasan dalam Islam (qana'ah) merupakan cerminan kepuasan seseorang baik secara lahiriah maupun batiniah. Kepuasan dalam Islam mendorong seorang konsumen Muslim bersikap adil. Konsep kepuasan dalam Islam berkaitan dengan keimanan yang melahirkan rasa syukur ( Zulfa, dalam Salma et. al: 2015 ). Kepuasan menurut Islam harus mempertimbangkan beberapa hal berikut (Muflih dalam Salma et. al: 2015):

1. Barang atau jasa yang dikonsumsi harus halal
2. Dalam mengkonsumsi barang atau jasa tidak berlebih-lebihan
3. Tidak mengandung riba.

Islam berupaya menjauhkan umatnya dari perilaku yang hanya mementingkan diri sendiri seraya mengabaikan kepentingan orang lain. Nabi Muhammad Saw., benar-benar menghargai pelanggannya sebagaimana Nabi Muhammad Saw., menghargai dirinya sendiri. Salah satu keharusan muslim adalah menjalin dua hubungan, yaitu hablum minallah (hubungan yang baik dengan Allah) dan hablum minannas (hubungan baik dengan manusia), sebagaimana Allah Swt., berfirman dalam QS. an-Nisaa/ 4: 36:

﴿وَأَعْبُدُوا اللَّهَ وَلَا تُشْرِكُوا بِهِ شَيْئًا ۗ وَبِالْوَالِدَيْنِ إِحْسَانًا وَبِذِي الْقُرْبَىٰ وَالْيَتَامَىٰ  
وَالْمَسْكِينِ وَالْجَارِ ذِي الْقُرْبَىٰ وَالْجَارِ الْجُنُبِ وَالصَّاحِبِ بِالْجَنبِ وَابْنِ السَّبِيلِ وَمَا  
مَلَكَتْ أَيْمَانُكُمْ ۗ إِنَّ اللَّهَ لَا يُحِبُّ مَن كَانَ مُخْتَالًا فَخُورًا﴾

Terjemahnya:

“Dan sembahlah Allah dan janganlah kamu mempersekutukan-Nya dengan sesuatu apapun. Dan berbuat baiklah kepada otang tua, karib-kerabat, anak-anak yatim, orang-orang miskin, tetangga dekat dan tetangga jauh, teman sejawat, ibnu sabil dan hamba sahayayang kamu miliki. Sungguh Allah tidak menyukai orang yang sombong dan membanggakan diri”. (Departemen Agama RI, 2006: 84)

Kandungan dari ayat yang telah diuraikan yaitu manusia harus menjalin hubungan yang baik kepada Allah Swt., dengan menyembah dan menunjukkan pengabdian kepada-Nya tanpa syirik, baik yang besar maupun yang kecil. Dan ayat tersebut menjelaskan hubungan manusia yang satu dengan yang lainnya saling membutuhkan, sudah seharusnya manusia bisa menjalin hubungan yang sebaik-baiknya. Dijelaskan pula dalam QS. Ali-Imran/ 03: 159, yaitu:

﴿فَبِمَا رَحْمَةٍ مِّنَ اللَّهِ لِنْتَ لَهُمْ ۗ وَلَوْ كُنْتَ فَظًّا غَلِيظَ الْقَلْبِ لَأَنْفَضُوا مِنْ حَوْلِكَ ۗ فَاعْفُ عَنْهُمْ وَاسْتَغْفِرْ لَهُمْ وَشَاوِرْهُمْ فِي الْأَمْرِ ۗ فَإِذَا عَزَمْتَ فَتَوَكَّلْ عَلَى اللَّهِ ۗ إِنَّ اللَّهَ يُحِبُّ الْمُتَوَكِّلِينَ﴾

Terjemahnya:

“Maka disebabkan rahmat dari Allah-lah kamu Berlaku lemah lembut terhadap mereka. Sekiranya kamu bersikap keras lagi berhati kasar, tentulah mereka menjauhkan diri dari sekelilingmu. karena itu ma'afkanlah mereka, mohonkanlah ampun bagi mereka, dan bermusyawaratlah dengan mereka dalam urusan itu. kemudian apabila kamu telah membulatkan tekad, Maka

bertawakkallah kepada Allah. Sesungguhnya Allah menyukai orang-orang yang bertawakkal kepada-Nya.” (Departemen Agama RI, 2006: 71)

Dalam konteks kepuasan pelanggan, interaksi antara penjual dan pembeli (hubungan baik manusia), Allah Swt., telah memberikan pedoman kepada mukmin (pelaku usaha) agar berlemah lembut (memuaskan kepada objek dakwah/customer atau pelanggan).

Salah satu faktor penentu tingkat kepuasan pelanggan dalam industri jasa adalah kualitas jasa. Kualitas jasa berfokus pada upaya pemenuhan kebutuhan dan keinginan pelanggan, serta ketetapan penyampaian untuk mengimbangi harapan pelanggan (Tjiptono, 2005:259). Kualitas jasa sangat penting dalam mempertahankan pelanggan dalam waktu yang lama. Kepuasan pelanggan akan memberikan banyak manfaat bagi perusahaan dan tingkat kepuasan pelanggan yang semakin tinggi akan menghasilkan loyalitas pelanggan yang lebih besar. Apabila jasa yang diberikan tidak sesuai harapan, maka pelanggan akan kecewa sebaliknya pelanggan yang puas cenderung untuk loyal terhadap jasa serta pelanggan yang sangat puas akan menyebarkan cerita positif dari mulut ke mulut dan menjadi iklan berjalan bagi suatu instansi. Oleh karena itu aparat pajak harus segera mulai memperbaiki kualitas jasa (pelayanan) yang diberikan kepada wajib pajak karena faktor ini yang akan menentukan daya tarik masyarakat sebagai wajib pajak untuk memilih membayar pajaknya secara langsung dan tidak menggunakan jasa perantara apalagi jasa calo untuk menyelesaikan urusan perpajakannya.

Muflih (2006: 88) mengatakan bahwa kepuasan pelanggan dalam Islam berarti menerima dengan ikhlas kondisi yang dialami, baik itu dalam keadaan kaya atau miskin. Kepuasan pelanggan dalam Islam mendorong pelanggan untuk bersikap adil dan mencapai keseimbangan hidupnya. Keseimbangan dalam hidup akan menciptakan jiwa yang memiliki loyalitas yang merasakan ketenangan lahir dan batin yang luar biasa. Jiwa loyalitas mencerminkan sikap konsisten dan teguh pendirian untuk menggunakan sebuah jasa agar pelanggan menuju keadaan yang lebih baik. Loyalitas pelanggan dalam Islam akan kokoh kalau dibangun dari kepuasan Islam. Berdasarkan seluruh proses kegiatan pemberian kualitas jasa oleh perusahaan, pada akhirnya akan berakhir dengan kepuasan pelanggan (Ratnasari dan Aksa, 2011: 96).

#### **D. Kerangka Pikir**

Pada penelitian ini menguji pengaruh Etika Pelayanan dalam Perspektif Islam (X) terhadap Kepuasan Wajib Pajak (Y). Maka model hubungan antar variabel untuk penelitian ini digambarkan sebagai berikut :

**Gambar 2.1**

#### **Model Penelitian**



## **BAB III**

### **METODOLOGI PENELITIAN**

#### ***A. Jenis Penelitian***

Penelitian merupakan suatu penyelidikan yang sistematis untuk meningkatkan sejumlah pengetahuan. Tujuan utama dari penelitian adalah untuk memecahkan masalah yang diterapkan sebelumnya. Dalam menetapkan masalah harus dilakukan secara objektif dan rasional.

Penelitian ini merupakan jenis penelitian berupa penelitian deskriptif kuantitatif, karena data yang digunakan dalam penelitian yang menguji beberapa hipotesis yang diungkapkan. Penelitian kuantitatif adalah suatu metode penelitian yang bersifat induktif, objektif dan ilmiah dimana data yang diperoleh berupa angka-angka atau pernyataan-pernyataan yang dinilai dan dianalisis dengan analisis statistik. Menurut Sugiyono (2009) metode penelitian kuantitatif dapat diartikan sebagai metode penelitian yang berlandaskan pada filsafat positivisme. Pendekatan yang digunakan dalam penelitian ini adalah pendekatan korelasional. Menurut Arikunto (2008: 270) pendekatan korelasional adalah penelitian yang bertujuan untuk menemukan ada tidaknya hubungan antar variabel, dan jika ada seberapa beratkah serta berarti atau tidak hubungan itu. Penelitian korelasional bertujuan untuk menyelidiki sejauh mana variasi pada satu variabel berkaitan dengan variabel pada satu atau lebih variabel lain berdasarkan koefisien korelasi. Pengukuran terhadap



beberapa variabel dan hubungannya dalam penelitian korelasional dapat dilakukan secara serentak dan realistis.

### **B. Lokasi Penelitian**

Lokasi penelitian ini berada di Kabupaten Wajo, yaitu di Kantor SAMSAT yang beralamat di Jl. Dahlia, Pattirosompe, Tempe, Wajo-Sulawesi Selatan.

### **C. Populasi dan Sampel Penelitian**

#### 1. Populasi

Populasi merupakan jumlah keseluruhan unit analisis atau objek penelitian yang memiliki karakteristik tertentu dalam sebuah penelitian. Populasi dapat juga didefinisikan sebagai keseluruhan unit atau individu dalam ruang lingkup yang akan diteliti. (Martono, 2014:76) populasi pada penelitian ini adalah seluruh wajib pajak yang selalu berhubungan dengan Kantor Samsat di Kabupaten Wajo.

#### 2. Sampel

Sampel merupakan sebagian dari populasi yang dijadikan sebagai sumber data. Penentuan sampel penelitian ini bersifat tidak acak (non probability sampling) dimana anggota populasi tidak mempunyai kesempatan yang sama untuk dipilih sebagai sampel. Dalam penelitian ini, metode pengambilan sampel yang digunakan yaitu dengan accidental sampling. Accidental sampling adalah pemilihan dimana individu yang dipilih adalah individu yang kebetulan dijumpai di lokasi penelitian (Martono, 2014: 80).

#### ***D. Metode Pengumpulan Data***

Pengumpulan data adalah suatu proses pengumpulan data primer. Menurut Sofyan Siregar (2013) dalam suatu penelitian, pengumpulan data merupakan langkah yang sangat penting karena data yang dikumpulkan akan digunakan untuk memecahkan masalah yang sedang diteliti atau untuk menguji hipotesis yang telah dirumuskan. Metode pengumpulan data yang digunakan dalam penelitian ini adalah di kumpulkan melalui metode angket, yaitu menyebarkan kuesioner yang akan diisi oleh responden yakni para wajib pajak kendaraan bermotor di kantor Samsat Kabupaten Wajo. Kuesioner dapat diartikan sebagai suatu cara pengumpulan data dengan memberikan pertanyaan kepada responden dengan harapan mereka akan memberikan respon yang baik dalam mengisi angket tersebut.

##### **1. Data primer (*Primary Data*)**

Data primer merupakan sumber data penelitian yang diperoleh secara langsung dari sumber asli tidak melalui media perantara (Nur Indriantoro, dan Bambang Supomo 2013). Data dikumpulkan secara khusus untuk menjawab pertanyaan penelitian yang sesuai dengan keinginan peneliti. Dengan data primer diperoleh melalui kuesioner secara personal yang diberikan kepada responden yakni para wajib pajak kendaraan bermotor roda dua.

##### **2. Teknik kuesioner**

Menurut Syofian Siregar (2013) teknik pengumpulan data yang digunakan adalah Kuesioner (Angket) yaitu pengumpulan informasi yang memungkinkan analisis mempelajari sikap-sikap, keyakinan, perilaku dan karakteristik beberapa

orang utama di dalam organisasi yang bisa terpengaruh oleh sistem yang diajukan atau oleh sistem yang sudah ada. Kuesioner merupakan metode pengumpulan data yang dilakukan dengan cara memberikan seperangkat pertanyaan atau pernyataan tertulis kepada responden untuk dijawab. Data yang dikumpulkan dengan terlebih dahulu menyebarkan kuesioner pada setiap responden yakni para wajib pajak kendaraan bermotor roda dua. Instrument dalam penelitian ini adalah penyusunan skala pengukuran menggunakan metode likert summated ratings(LSR) dengan alternatif pilihan 1 sampai 5 jawaban pertanyaan dengan ketentuan skala likert.

### 3. Penelitian kepustakaan

Studi kepustakaan dilakukan dengan cara mengumpulkan, membaca dan menelaah berbagai literatur, artikel, teori, buku, jurnal dan yang mendukung pembahasan masalah dalam penelitian ini (Desy Anggraeni 2011).

### ***E. Instrumen Penelitian***

Instrumen merupakan alat yang digunakan sebagai pengumpul data dalam suatu penelitian dapat berupa kuesioner, sehingga skala pengukuran instrumen menentukan satuan yang diperoleh, sekaligus jenis data atau tingkatan data, apakah data tersebut berjenis nominal, ordinal, interval maupun rasio. Untuk dapat dikatakan instrumen penelitian yang baik, paling tidak memenuhi lima kriteria, yaitu : validitas, reliabilitas, sensitivitas, objektivitas dan fisibilitas. Untuk melakukan pengukuran, maka instrument penelitian yang digunakan harus mempunyai skala. Instrumen yang digunakan dalam penelitian ini adalah kuesioner yang diberikan kepada responden. Untuk mengukur pendapat responden digunakan skala likert lima angka yaitu mulai

dari angka 5 untuk pendapat sangat setuju (SS) dan angka 1 untuk pendapat sangat tidak setuju (STS). Perinciannya sebagai berikut:

1. Sangat Setuju : skor/bobot 5
2. Setuju : skor/bobot 4
3. Kurang Setuju : skor/bobot 3
4. Tidak setuju : skor/bobot 2
5. Sangat tidak Setuju : skor/bobot 1

#### **F. Uji Kualitas Data**

##### 1. Uji validitas

Uji validitas ditujukan untuk mengukur seberapa nyata suatu pengujian atau instrumen mengukur apa yang seharusnya diukur. Pengukur dikatakan valid jika mengukur tujuannya dengan nyata atau benar. Oleh karena itu instrumen yang digunakan dalam penelitian ini berbentuk test/kuesioner, maka pengujian validitas yang digunakan berupa pengujian validitas isi (*content validity*). Suatu instrumen dinyatakan valid apabila koefisien korelasi  $r$  hitung lebih besar dibandingkan koefisien korelasi  $r$  tabel pada taraf signifikansi 5%. Jika nilai  $r$  hitung  $< r$  tabel maka nomor item tersebut tidak valid dan jika nilai  $r$  hitung  $> r$  tabel maka item tersebut dinyatakan valid dan dapat digunakan untuk analisis selanjutnya.

##### 2. Uji reliabilitas

Instrumen penelitian dikatakan andal jika jawaban seseorang terhadap pertanyaan/ Pernyataan adalah konsisiten atau stabil dari waktu ke waktu. Reliabilitas adalah sejauh mana hasil suatu pengukuran dapat dipercaya dan dapat memberikan

hasil yang relatif tidak berbeda apabila dilakukan kembali kepada subjek yang sama. Reliabilitas (reliability) adalah tingkat seberapa besar suatu pengukur mengukur dengan stabil dan konsisten. Besarnya tingkat reliabilitas ditunjukkan oleh koefisiennya, yaitu koefisien reliabilitas. Pada uji reliabilitas instrumen, semakin dekat koefisien keandalan dengan 1,0 maka akan semakin baik. Secara umum, keandalan kurang dari 0,60 dianggap buruk, keandalan dalam kisaran 0,7 bisa diterima dan lebih dari 0,80 adalah baik.

### **G. Metode Analisis Data**

#### 1. Analisis data deskriptif

Analisis data deskriptif digunakan untuk memberikan gambaran mengenai variabel yang diteliti melalui data sampel atau populasi sebagaimana adanya tanpa melakukan analisis dan membuat kesimpulan yang berlaku untuk umum. Analisis deskriptif dimaksudkan untuk mengetahui karakteristik dan tanggapan responden terhadap item-item pertanyaan pada kuesioner. Uji analisis deskriptif mencakup nilai rata-rata, nilai minimum, nilai maksimum dan nilai standar deviasi dari data penelitian. Statistik deskriptif ini memberikan gambaran mengenai demografi responden penelitian. Data demografi tersebut antara lain; Latar belakang pendidikan, Pendidikan terakhir, Jabatan dan Lama bekerja.

#### 2. Uji asumsi klasik

Setelah mendapatkan model regresi, maka interpretasi terhadap hasil yang diperoleh tidak bisa langsung dilakukan. Hal ini disebabkan karena model regresi



harus diuji terlebih dahulu apakah sudah memenuhi asumsi klasik. Uji asumsi klasik mencakup hal sebagai berikut:

a. Uji normalitas data

Tujuan uji normalitas adalah ingin mengetahui apakah distribusi sebuah data mengikuti atau mendekati distribusi normal, yaitu distribusi data dengan bentuk lonceng (*bell Shaped*). Data yang baik adalah data yang mempunyai pola seperti distribusi normal.

Pedoman pengambilan keputusan dengan uji Kolmogorov-Smirnov tentang data tersebut mendekati atau merupakan distribusi normal dapat dilihat dari:

- 1) Nilai Sig. Atau signifikan atau probabilitas  $< 0,05$ , maka distribusi data adalah tidak normal.
- 2) Nilai Sig. Atau signifikan atau probabilitas  $> 0,05$ , maka distribusi data adalah normal.

b. Uji Multikolinearitas

Uji multikolinearitas bertujuan untuk menguji apakah model regresi ditemukan adanya korelasi antar variabel bebas (independent). Model regresi yang baik seharusnya tidak terjadi korelasi diantara variabel independen. Jika variabel independen saling berkorelasi, maka variabel-variabel ini tidak orthogonal. Variabel orthogonal adalah variabel independen yang nilai korelasi antara sesama variabel sama dengan nol. Salah satu cara mengetahui tidak terjadinya multikolinearitas pada suatu model regresi adalah dengan melihat nilai tolerance dan VIF (*variance inflation factor*).

- 1) Jika nilai tolerance  $>1000$  dan VIF  $<10$  maka dapat diartikan bahwa tidak terdapat multikolinieritas pada penelitian tersebut.
- 2) Jika nilai tolerance  $<1000$  dan VIF  $>10$  maka dapat diartikan bahwa terjadi gangguan multikolinieritas pada penelitian tersebut.

c. Uji heteroskedastisitas

Tujuan dari pengujian ini adalah untuk menguji apakah dalam sebuah model regresi, terjadi ketidaksamaan varians dari residual satu pengamatan ke pengamatan yang lain. Jika varians dari residual dari suatu pengamatan ke pengamatan lainnya tetap, maka disebut Homoskedastisitas. Dan jika varians berbeda, maka disebut heteroskedastisitas. Model regresi yang baik adalah tidak terjadi heteroskedastisitas. Pendeteksian ada tidaknya gejala heteroskedastisitas adalah dengan melihat ada tidaknya pola tertentu pada grafik scatterplot di sekitar nilai X dan Y, jika ada pola tertentu maka terjadi gejala heteroskedastisitas.

3. Uji hipotesis

Pengujian hipotesis adalah metode pengambilan keputusan yang didasarkan dari analisis data, baik dari percobaan yang terkontrol maupun dari observasi (tidak terkontrol). Dalam statistik sebuah hasil bisa dikatakan signifikan secara statistik jika kejadian tersebut hampir tidak mungkin disebabkan oleh faktor yang kebetulan sesuai dengan batas probabilitas yang sudah ditentukan sebelumnya.

a. Analisis regresi sederhana

Alat uji hipotesis yang digunakan dalam penelitian ini adalah Metode Regresi Sederhana. Analisis regresi sederhana digunakan untuk meramalkan perubahan

variabel satu dengan variabel lain. Dalam hal ini regresi dilakukan untuk menentukan kepuasan wajib pajak (Y) yang disebabkan oleh etika pelayanan dalam perspektif Islam (X). menurut Sugiyono (2005: 211) dijelaskan analisis regresi sederhana menggunakan persamaan garis regresi berikut:

$$Y = a + b X$$

Keterangan :

Y = Kepuasan Wajib Pajak

X = Etika Pelayanan Perspektif Islam

a = Konstanta

b = Koefisien Regresi

b. Uji  $R^2$  (Koefisien Determinasi)

Koefisien determinasi ( $R^2$ ) mengukur seberapa jauh kemampuan model dalam menerangkan variasi variabel dependen. Nilai koefisien determinasi adalah diantara nol dan satu. Nilai  $R^2$  yang kecil berarti kemampuan variabel-variabel independen dalam menjelaskan variasi variabel dependen amat terbatas, namun apabila nilai  $R^2$  mendekati satu berarti variabel-variabel independen memberikan hampir semua informasi yang dibutuhkan untuk memprediksi variabelin dependen. Kelemahan mendasar penggunaan koefisien determinasi ( $R^2$ ) adalah bias terhadap jumlah variabel independen yang dimasukkan kedalam model. Setiap tambahan satu variabel independen, maka  $R^2$  pasti meningkat tidak peduli apakah variabel tersebut berpengaruh secara signifikan terhadap variabel dependen (Ghozali, 2013:114).

c. Uji t ( Uji Parsial )

Uji t (t-test) digunakan untuk menguji hipotesis secara parsial guna menunjukkan pengaruh tiap variabel independen secara individu terhadap variabel dependen. Uji t adalah pengujian koefisien regresi masing-masing variabel independen terhadap variabel dependen untuk mengetahui seberapa besar pengaruh variabel independen terhadap variabel dependen. Untuk mengetahui ada tidaknya pengaruh masing-masing variabel independen secara individual terhadap variabel dependen, dilakukan dengan membandingkan *p-value* pada kolom Signifikan masing-masing variabel independen dengan tingkat signifikan yang digunakan 0,05.

Berdasarkan nilai probabilitas dengan  $\alpha = 0,05$  :

1. Probabilitas < taraf signifikan 0,05 maka  $H_0$  ditolak dan  $H_a$  diterima, artinya terdapat pengaruh signifikan antara variabel bebas secara parsial (individual) terhadap variabel terikatnya.
2. Probabilitas > taraf signifikan 0,05 maka  $H_0$  diterima dan  $H_a$  ditolak artinya tidak terdapat pengaruh signifikan antara variabel bebas secara parsial (individual) terhadap variabel terikatnya.

## BAB IV

### HASIL PENELITIAN DAN PEMBAHASAN

#### A. *Gambaran Umum Lokasi Penelitian*

##### 1. Gambaran umum geografis Kabupaten Wajo

##### a. Letak dan batas wilayah

Kabupaten Wajo dengan Ibukota Sengkang, terletak dibagian tengah Provinsi Sulawesi Selatan dengan jarak 242 km dari Makassar Ibukota Provinsi Sulawesi Selatan, memanjang pada arah laut tenggara dan terakhir merupakan Selat, dengan posisi koordinat terletak antara 3°39' - 4°16' Lintang Selatan dan 109°53' Bujur Timur dengan batas wilayah Kabupaten Wajo sebagai berikut:

- 1) Sebelah Utara berbatasan dengan Kabupaten Luwu dan Kabupaten Sidrap.
- 2) Sebelah Selatan berbatasan dengan Kabupaten Bone dan Soppeng.
- 3) Sebelah Timur berbatasan dengan Teluk Bone.
- 4) Sebelah Barat berbatasan dengan Kabupaten Soppeng dan Sidrap.

Kabupaten Wajo dalam kebijaksanaan penetapan kawasan prioritas Provinsi Sulawesi Selatan ditetapkan kawasan Wajo sebagai kawasan pengembang tanaman pangan dengan pusatnya di Kota Sengkang yang berfungsi sebagai pusat pengembangan wilayah pertanian. Karakteristik dan kondisi wilayah di Kabupaten Wajo adalah sebagai daerah yang terbaring dengan posisi yang dikatakan "*Mangkalungu Ribulue, Massulappe Ripottanangnge, Mattoddang Ritasi Tappareng'e*" yang artinya Kabupaten Wajo memiliki lahan 3 (tiga) dimensi.



b. Luas wilayah dan administrasi pemerintahan

Kabupaten Wajo memiliki luas wilayah secara keseluruhan adalah 2.506,19 km<sup>2</sup> atau 4.01% dari luas Provinsi Sulawesi Selatan. Pada tahun 2017 Kabupaten Wajo telah terbagi menjadi 14 Kecamatan yang meliputi:

**Tabel 4.1**

**Luas Wilayah Menurut Kecamatan di Kabupaten Wajo 2015**

No	Kecamatan	Luas Wilayah (km <sup>2</sup> )	Persentasi terhadap luas wilayah Kabupaten Wajo
1	Sabbangparu	132,75	5,30
2	Tempe	38,27	1,53
3	Pammana	162,10	6,47
4	Bola	220,13	8,78
5	Takkalalla	179,76	7,17
6	Sajoanging	167,01	6,66
7	Penrang	154,90	6,18
8	Majauleng	225,92	9,01
9	Tanasitolo	154,60	6,17
10	Belawa	172,30	6,88
11	Maniangpajo	175,96	7,02
12	Gilireng	147,00	5,87
13	Keera	368,36	14,70
14	Pitumpanua	207,13	8,26
<b>Total</b>		<b>2.506,19</b>	<b>100,00</b>

*Sumber : Wajo dalam Angka 2016 BPS Kabupaten Wajo*

Tabel 4.1 dapat ditarik kesimpulan bahwa kecamatan Keera dengan luas area 368,36 merupakan kecamatan yang paling luas di Kabupaten Wajo sedangkan kecamatan Tempe dengan luas area 38,27 merupakan kecamatan yang paling kecil luas wilayahnya di Kabupaten Wajo.

## 2. Sejarah Singkat Samsat dan Dasar Hukum

Samsat merupakan suatu sistem kerjasama terpadu antara Polri, Dinas Pendapatan Provinsi dan PT Jasa Raharja (persero) dalam pelayanan untuk menerbitkan STNK dan tanda nomor kendaraan bermotor yang dikaitkan dengan pemasukan uang ke kas Negara baik melalui pajak kendaraan bermotor (PKB), bea balik nama kendaraan bermotor dan sumbangan wajib dana kecelakaan lalu lintas jalan (SWDKLLJ) dan dilaksanakan pada satu kantor yang dinamakan kantor bersama Samsat. Dalam hal ini, Polri memiliki fungsi penerbitan STNK, Dinas Pendapatan Provinsi menetapkan besarnya pajak kendaraan bermotor (PKB) dan bea balik nama kendaraan bermotor (BBN-KB) sedangkan PT Jasa Raharja mengelola sumbangan wajib dana kecelakaan lalu lintas jalan (SWDKLLJ).

Adapun awal terbentuknya samsat yaitu sebagai berikut:

### a. Pada tahun 1974

Proses perpanjangan STNK harus membuang waktu cukup lama karena mesti mendatangi tiga kantor dimana untuk membayar pajak harus datang ke kantor pajak, selanjutnya mereka yang hendak membayar sumbangan dana wajib kecelakaan lalu lintas jalan (SWDKLLJ) harus mendatangi kantor Asuransi Jasa Raharja dan mereka harus datang ke kantor polisi lalu lintas untuk memperoleh STNK.

b. Tahun 1974-1976

Dengan tujuan registrasi dan identifikasi forensic ranmor dan data pengemudi lebih akurat, kecepatan dan kemudahan pelayanan kepada masyarakat dilakukan uji coba pembentukan SAMSAT di Polda Metro Jaya.

c. Tahun 1976-1988

Berdasarkan INBERS 3 Menteri, Menhankam, Menkeu dan Mendagri No. Pol. KEP/13/XII/1976, No. KEP-1693/MK/IV/12/1976, 311 Tahun 1976 bahwa konsep SAMSAT diberlakukan diseluruh Indonesia Kepolisian RI, PT Jasa Raharja (Persero) dan Dinas Pendapatan Provinsi bersama-sama. Meski demikian masing-masing instansi menerbitkan tanda bukti untuk setiap pelunasan kewajiban di SAMSAT.

d. Tahun 1988-1993

Berdasarkan INBERS, Menhankam, Menkeu dan Mendagri No. INS/03/X/1988, No. 5/IMK.013/1988, No.13A Tahun 1988 dilakukan penyederhanaan dokumen yaitu formulir permohonan/pendaftaran STNK/pajak/SWDKLLJ digabung jadi satu. Tanda pelunasan pembayaran SWDKLLJ PT Jasa Raharja (Persero) yang tercantum dalam STNK/STCK berlaku sebagai Polis Asuransi (sertifikat).

e. 1993-1999 sampai sekarang

Dilakukan revisi masa berlaku STNK dan TNKB dari satu tahun menjadi lima tahun namun tetap setiap tahunnya melakukan pengesahan STNK berdasarkan INBERS Panglima Angkatan Bersenjata, Menkeu dan Mendagri No. INS/02/II/1993, No. 01/IMK.01/1993, No.2A Tahun 1993. Mekanisme perpanjangan STNK dibentuk 5 Pokja (Loket) untuk pelayanan.

Samsat di Kota Makassar merupakan salah satu unit pelayanan teknis daerah yang berada dibawah Dinas Pendapatan Daerah Provinsi Sulawesi Selatan yang berdiri sejak Tahun 1976, yang merupakan hasil realisasi kantor bersama Samsat di Indonesia berdasarkan keputusan bersama Menhamkam/Pangab, Menteri Keuangan dan Menteri dalam Negeri tanggal 28 Desember 1976 tentang peningkatan kerja sama antara Pemerintah Provinsi Sulawesi Selatan, Kepala Daerah Kepolisian dan Aparat Departemen Keuangan dalam rangka peningkatan pelayanan kepada masyarakat serta peningkatan pendapatan daerah khusus mengenai pajak-pajak kendaraan bermotor. Untuk Pemerintah Provinsi Sulawesi Selatan pelaksanaan Samsat dalam penertiban STNK yang terkait dengan pembayaran PKB dan BBNKB serta SWDKLLJ dimulai pada tanggal 16 Oktober 1978 yang dilaksanakan terpusat di Makassar. Samsat wilayah I Makassar ini sudah memiliki kantor pelayanan ada dua sehingga pelayanan kepada wajib pajak didaerah ini semakin ditingkatkan, kemudian dilakukan pembentukan kantor bersama Samsat di daerah-daerah tingkat II yang kini telah berjumlah 15 (lima belas) cabang untuk melayani masyarakat pemilik kendaraan bermotor yang tersebar di 23(dua puluh tiga) daerah tingkat II Kabupaten/Kotamadya serta terdapat kantor Samsat pembantu yang kini berjumlah 8 (delapan) se Sulawesi Selatan

### 3. Visi dan Misi SAMSAT Wilayah Wajo

Visi SAMSAT Wilayah Wajo yaitu terselenggaranya pelayanan prima dalam pengurusan administrasi dan registrent kendaraan bermotor melalui keterpaduan pelayanan Polri, Pemda dan Jasa Raharja pada SAMSAT Wajo. Sedangkan Misi SAMSAT Wilayah Wajo, yaitu:

- a. Memberikan pelayanan kepada masyarakat dengan menjunjung tinggi etika profesi.
- b. Melaksanakan proses administrasi kendaraan bermotor secara cepat dan tepat.
- c. Mewujudkan pelaksana SAMSAT yang bersih, jujur dan cakap, bertanggung jawab dan profesional.
- d. Meningkatkan kesadaran masyarakat dalam membayar pajak.
- e. Penataan arsip yang tertib untuk memudahkan identifikasi dan keamanan dokumen.

#### 4. Motto dan Janji Layanan SAMSAT Wilayah Wajo

Motto layanan pada kantor SAMSAT Wilayah Wajo yaitu kepuasan masyarakat dalam penyelesaian administrasi kendaraan bermotor adalah kehormatan bagi kami. Sedangkan janji layanan kantor SAMSAT Wilayah Wajo yaitu:

- a. Pelayanan cepat, tepat dan tidak berbelit-belit.
- b. Pemberian pelayanan santun dan ramah.
- c. Tidak membebankan biaya kepada masyarakat dalam bentuk apapun diluar ketentuan.

#### 5. Struktur Organisasi

Struktur organisasi menggambarkan kerangka dan susunan hubungan diantara fungsi, bagian atau posisi, juga menunjukkan hierarki organisasi.



Gambar 4. 2

## Struktur Organisasi

Badan Pendapatan Daerah Provinsi Sulawesi Selatan UPT Pendapatan Wilayah Wajo

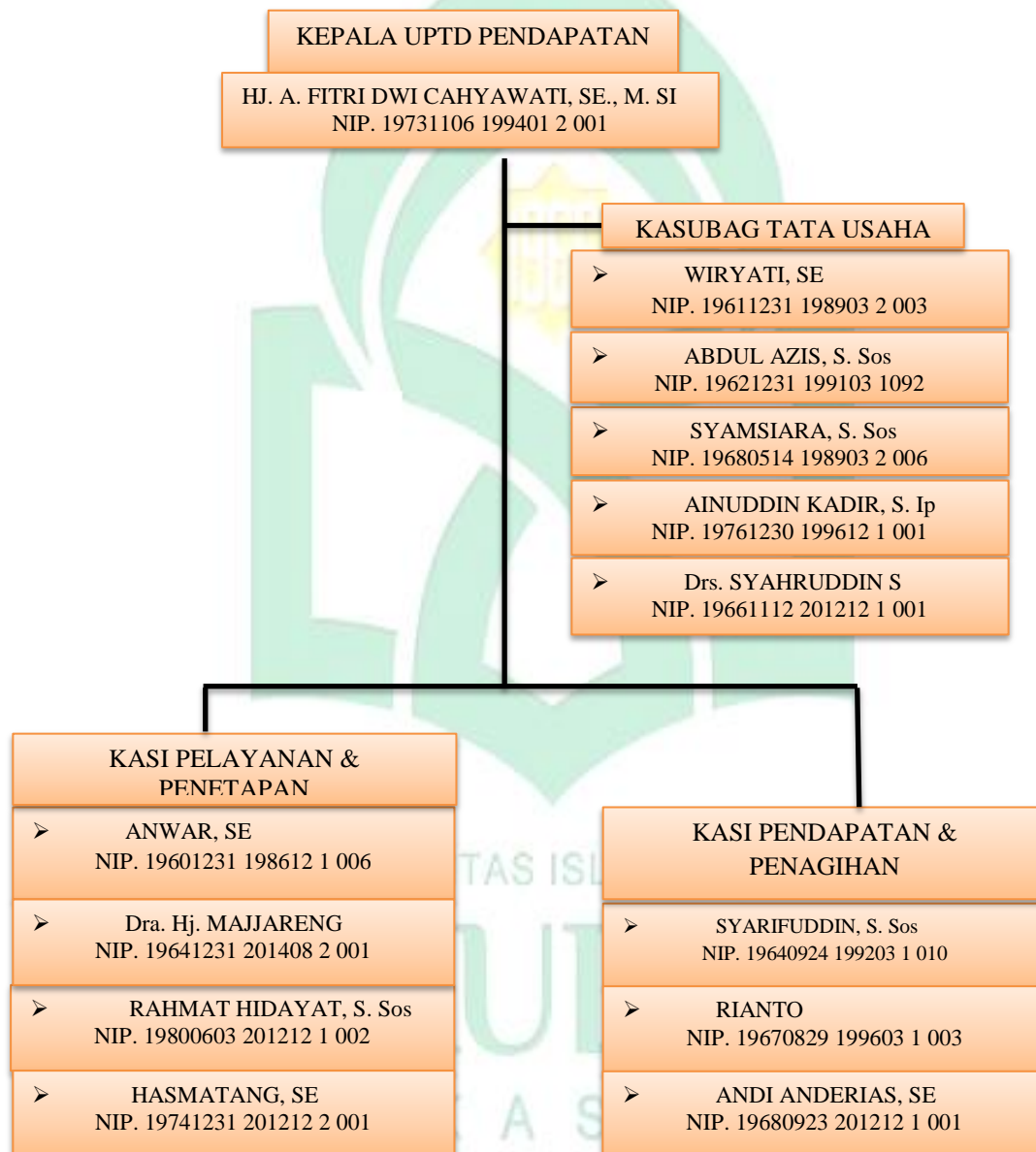

Sumber: Struktur Organisasi Kantor SAMSAT Wilayah Wajo 2017

## B. Karakteristik Responden

Penyajian data deskriptif bertujuan untuk melihat profil dari data penelitian yang digunakan dalam penelitian. Data deskriptif yang menggambarkan keadaan atau kondisi responden merupakan informasi. Responden dalam penelitian ini sebagai berikut:

### 1. Karakteristik Responden Berdasarkan Jenis kelamin

Analisis terhadap responden berdasarkan jenis kelamin dilakukan untuk mengetahui proporsi jenis kelamin responden agar tidak terjadi pembeaan jenis kelamin dalam pengambilan sampel yang dilakukan. Adapun jenis kelamin responden wajib pajak kendaraan bermotor pada SAMSAT Kabupaten Wajo adalah sebagai berikut:

**Tabel 4.2**

**Karakteristik responden berdasarkan jenis kelamin**

Jenis kelamin	Frekuensi (Orang)	Presentasi ( % )
Laki-laki	54	54
Perempuan	46	46
<b>Jumlah</b>	<b>100</b>	<b>100</b>

*Sumber: Data Primer diolah 2017*

Berdasarkan keterangan pada tabel 4.2 di atas, dapat diketahui tentang jenis kelamin wajib pajak kendaraan bermotor yang diambil sebagai responden pada penelitian ini. Jenis kelamin yang paling banyak adalah jenis kelamin laki-laki sebanyak 54 orang atau 54,0% dan perempuan sebanyak 46 orang atau 46,0%. Dari keterangan diatas menunjukkan bahwa sebagian besar wajib pajak kendaraan bermotor pada SAMSAT Wilayah Wajo yang diambil sebagai responden pada penelitian ini adalah laki-laki.

## 2. Karakteristik Responden Berdasarkan Umur

Data mengenai umur responden dalam penelitian ini dikelompokkan menjadi empat kategori, yaitu dari umur 17-20 tahun, 21-30 tahun, 31-40 tahun dan 40 tahun keatas. Adapun data mengenai usia wajib pajak kendaraan bermotor pada SAMSAT Kabupaten Wajo yang diambil sebagai responden adalah sebagai berikut:

**Tabel 4.3**

### **Karakteristik responden berdasarkan umur**

<b>Umur ( Tahun)</b>	<b>Frekuensi ( Orang )</b>	<b>Presentasi ( % )</b>
17-20	20	20
21-30	36	36
31-40	28	28
>40	16	16
<b>Jumlah</b>	<b>100</b>	<b>100</b>

*Sumber: Data Primer diolah 2017*

Berdasarkan keterangan dari tabel 4.3 diatas diketahui umur responden yang menjadi sampel dalam penelitian ini kebanyakan dari umur 21-30 tahun, yaitu sebanyak 36 orang atau 36,0% dari jumlah sampel.

## 3. Karakteristik Responden Berdasarkan Tingkat pendidikan

Data mengenai tingkat pendidikan responden dalam penelitian ini dikelompokkan menjadi empat kategori yaitu SD, SMP, SMA dan Diploma/S1. Adapun data mengenai tingkat pendidikan wajib pajak kendaraan bermotor pada SAMSAT Kabupaten Wajo yang diambil sebagai responden pada penelitian ini adalah sebagai berikut:

**Tabel 4.4****Karakteristik responden berdasarkan tingkat pendidikan**

<b>Tingkat pendidikan</b>	<b>Frekuensi ( Orang )</b>	<b>Persentasi ( % )</b>
SD	12	12
SMP	15	15
SMA	48	48
Diploma/S1	25	25
<b>Jumlah</b>	<b>100</b>	<b>100</b>

*Sumber: Data Primer diolah 2017*

Berdasarkan keterangan tabel 4.4 diatas, diketahui tingkat pendidikan responden yang menjadi sampel pada penelitian ini kebanyakan tingkat SMA, yaitu sebanyak 48 orang atau 48,0% dari jumlah sampel.

#### 4. Karakteristik Responden Berdasarkan Pekerjaan

Data mengenai pekerjaan responden pada penelitian ini dikelompokkan menjadi lima kategori yaitu pelajar/mahasiswa, PNS, TNI/POLRI, Wiraswasta dan lain-lain.

**Tabel 4.5****Karakteristik responden berdasarkan pekerjaan**

<b>Pekerjaan</b>	<b>Frekuensi ( Orang )</b>	<b>Presentasi ( % )</b>
Pelajar/Mahasiswa	26	26
PNS	16	16
TNI/POLRI	4	4
Wiraswasta	27	27
Lain-lain	27	27
<b>Jumlah</b>	<b>100</b>	<b>100</b>

*Sumber: Data Primer diolah 2017*

Berdasarkan keterangan tabel 4.5 diatas dapat disimpulkan bahwa pekerjaan wajib pajak kendaraan bermotor pada SAMSAT Kabupaten Wajo yang diambil sebagai responden kebanyakan yang berprofesi sebagai Wiaswasta dan Lain-lain

yang berupa IRT, Petani dan sebagainya, yakni 27 orang atau 27,0% dan dengan jumlah yang sama dari jumlah sampel.

5. Karakteristik Responden Berdasarkan Lama kepemilikan kendaraan bermotor

Data mengenai lama kepemilikan kendaraan bermotor responden dalam penelitian ini dikelompokkan menjadi tiga kategori yaitu 1-5 tahun, 6-10 tahun dan 11 tahun keatas. Adapun data mengenai lama kepemilikan kendaraan bermotor wajib pajak pada SAMSAT Kabupaten Wajo adalah sebagai berikut:

**Tabel 4.6**  
**Karakteristik responden berdasarkan lama kepemilikan kendaraan**

<b>Lama Kepemilikan ( Tahun )</b>	<b>Frekuensi ( orang )</b>	<b>Persentasi ( % )</b>
1-5	55	55
6-10	32	32
>11	13	13
<b>Jumlah</b>	<b>100</b>	<b>100</b>

*Sumber: Data Primer diolah 2017*

Berdasarkan keterangan pada tabel 4.6 diatas dapat diketahui tentang lama menjadi wajib pajak kendaraan bermotor yang diambil sebagai responden dalam penelitian ini. Kebanyakan responden lama menjadi wajib pajak 1-5 tahun yaitu sebanyak 55 orang atau 55,0% dari jumlah sampel.

**C. Deskripsi Data Penelitian**

1. Deskripsi variabel etika pelayanan dalam perspektif Islam

Variabel etika pelayanan dalam perspektif Islam pada penelitian ini diukur melalui lima indikator yang dibagi dalam delapan buah pernyataan. Adapun hasil tanggapan variabel etika pelayanan dalam perspektif Islam dijelaskan pada tabel 4.7 berikut:



Tabel 4.7

## Tanggapan responden terhadap etika pelayanan dalam perspektif Islam

NO	PERNYATAAN	SKOR					JUMLAH
		STS	TS	KS	S	SS	
1	Petugas bersikap jujur (shiddiq) dalam penyampaian informasi	-	-	16	68	16	100
2	Petugas tidak melakukan penipuan (pungutan liar)	-	-	27	62	11	100
3	Petugas bertanggung jawab (amanah) dalam menangani setiap keluhan wajib pajak	-	-	20	62	18	100
4	Petugas memberikan perhatian dan perlakuan tanpa pandang bulu	-	-	19	54	27	100
5	Petugas cerdas (fhatanah) dalam hal ini menguasai bidang yang dikerjakan	-	-	15	53	32	100
6	Diberikan kemudahan dengan menangani transaksi pembayaran pajak secara cepat	-	-	7	56	37	100
7	Bersikap komunikatif (thabigh) dalam memberikan pelayanan terhadap wajib pajak	-	-	8	60	32	100
8	Tercipta rasa aman dalam melakukan transaksi	-	-	10	66	24	100

Sumber: Data Primer diolah 2017

Tanggapan responden sebagaimana pada tabel 4.7 menunjukkan bahwa sebagian besar responden memberikan tanggapan setuju pada variabel etika pelayanan dalam perspektif Islam. Hal ini terjadi pada seluruh butir pernyataan dimana sebagian besar responden memberikan tanggapan setuju dan diurutkan kedua sangat setuju dan selanjutnya disusul dengan pernyataan kurang setuju.

Pada pernyataan nomor satu jawaban responden akan setuju sangat tinggi, pernyataan dari jawaban tersebut adalah petugas bersikap jujur (Shiddiq) dalam penyampaian informasi. Hal ini memberikan informasi bahwa wajib pajak kendaraan

bermotor sudah merasa puas dengan informasi yang disampaikan oleh petugas SAMSAT Kabupaten Wajo.

## 2. Deskripsi variabel kepuasan wajib pajak

Variabel kepuasan wajib pajak pada penelitian ini diukur dengan delapan buah pernyataan. Adapun hasil tanggapan kepuasan wajib pajak dijelaskan pada tabel 4.8 berikut ini:

**Tabel 4.8**  
**Tanggapan responden mengenai kepuasan wajib pajak**

NO	PERNYATAAN	SKOR					JUMLAH
		STS	TS	KS	S	SS	
1	Fasilitas ruang tunggu memadai	-	-	11	64	25	100
2	Anda merasa puas karena pelaksanaan jam kerja dilakukan tepat waktu oleh petugas samsat	-	-	6	72	22	100
3	Anda merasa puas karena petugas Samsat memberikan semua informasi yang dibutuhkan secara lengkaptanpa ada yang ditutupi	-	-	2	62	36	100
4	Anda mendapatkan perhatian terhadap masalah yang berkaitan dengan pajak kendaraan bermotor	-	-	2	70	28	100
5	Anda diberikaan kemudahan dalam menyampaiakn kritik dan saran atas pelayanan yang didapatkan	-	-	5	66	29	100
6	Anda mendapatakn pelayanan yang tepat dan cepat dalam setiap pengurusan	-	-	3	61	36	100
7	Anda merasa puas karena pelayanan yang didapatkan sesuai dengan harapan	-	-	-	38	62	100
8	Anda berkeinginan merekomendasikan pelayanan yang diterima kepada wajib pajak lain	-	-	3	65	32	100

*Sumber: Data Primer diolah 2017*

Tanggapan responden mengenai variabel kepuasan wajib pajak pada tabel 4.8 menunjukkan bahwa sebagian besar responden menjawab setuju pada setiap butir

pernyataan. Pada pernyataan nomor dua jawaban responden akan setuju sangat tinggi, pernyataan dari jawaban tersebut adalah wajib pajak merasa puas karena pelaksanaan jam kerja dilakukan tepat waktu oleh petugas Samsat. Dari pernyataan dan jawaban tersebut dapat ditarik kesimpulan bahwa petugas Samsat sudah melakukan tugasnya dengan benar yakni pelaksanaan jam kerja yang sesuai dengan peraturan.

Selain itu, statistik deskriptik memberikan gambaran atau deskripsi suatu data yang dilihat dari nilai rata-rata (mean), standar deviasi, varian, maksimum, minimum, sum, range, kurtosis dan skewness (Ghozali, 2016: 20). Adapun hasil output SPSS Versi 23 berdasarkan penelitian yang telah dilakukan sebagai berikut:

**Tabel 4. 9**

<b>Descriptive Statistics</b>					
	N	Minimum	Maximum	Mean	Std. Deviation
Etika pelayanan dalam perspektif Islam	100	28	36	32,75	2,236
Kepuasan wajib pajak	100	28	40	34,38	1,932
Valid N (listwise)	100				

*Sumber: Data Primer diolah 2017*

Tabel 4. 9 menunjukkan bahwa jumlah data yang digunakan dalam penelitian ini sebanyak 100 sampel data responden wajib pajak SAMSAT Kabupaten Wajo. Untuk variabel etika pelayanan dalam perspektif Islam dari seluruh jawaban responden lebih banyak memberikan jawaban setuju dengan sangat setuju dengan nilai rata-rata (mean) sebesar 32,75 yang mendekati angka maksimum 40 dengan standar deviasi sebesar 2,236, yang artinya etika pelayanan dalam perspektif Islam yang diberikan sesuai dengan yang diharapkan wajib pajak dengan faktor-faktor seperti amanah, fathanah, thabligh dan siddiq kepada wajib pajak. Para staf yang

memberikan pelayanan yang sangat baik dengan menanamkan nilai-nilai Islami dalam melayani wajib pajak sebagai wujud tanggung jawab dalam melaksanakan tugasnya.

#### **D. Analisis Data**

##### 1. Pengujian validitas dan reliabilitas

##### a. Uji validitas

Uji validitas digunakan untuk mengukur sah atau valid tidaknya suatu pernyataan pada kuesioner. Suatu kuesioner dikatakan valid jika  $r_{hitung} > r_{tabel}$  (pada taraf signifikansi 5%) maka pernyataan tersebut dinyatakan valid (Ghozali, 2011:52). Pengujian validitas selengkapnya dapat dilihat berikut ini:

##### 1) Variabel etika pelayanan dalam perspektif Islam

Adapun hasil uji validitas variabel etika pelayanan dalam perspektif Islam dijelaskan pada tabel 4.10 berikut:

**Tabel 4. 10**

#### **Hasil pengujian variabel etika pelayanan dalam perspektif Islam**

No.	Pernyataan	$R_{hitung}$	$R_{tabel}$	Keterangan
1	X1. P1	0,540	0,195	Valid
2	X1. P2	0,423	0,195	Valid
3	X1. P3	0,449	0,195	Valid
4	X1. P4	0,474	0,195	Valid
5	X1. P5	0,536	0,195	Valid
6	X1. P6	0,429	0,195	Valid
7	X1. P7	0,338	0,195	Valid
8	X1. P8	0,465	0,195	Valid

*Sumber: Data Primer diolah 2017*

Tabel 4.10 diatas terlihat bahwa korelasi antara masing-masing indikator terhadap total skor konstruk dari setiap variabel menunjukkan hasil yang signifikan, dapat dilihat bahwa keseluruhan item variabel penelitian mempunyai  $r_{hitung} > r_{tabel}$  yaitu pada taraf signifikan 5% ( $\alpha = 0.05$ ) dan  $n = 100$  ( $N = 100 - 2$ ) diperoleh  $r_{tabel} = 0,195$  maka dapat diketahui  $r_{hitung}$  hasil tiap-tiap item  $> 0,195$  sehingga dapat dikatakan bahwa keseluruhan item variabel penelitian ini adalah valid untuk digunakan sebagai instrumen dalam penelitian atau pernyataan yang diajukan dapat digunakan untuk mengukur variabel yang diteliti pada SAMSAT di Kabupaten Wajo.

2) Variabel kepuasan wajib pajak

Adapun hasil uji validitas variabel kepuasan wajib pajak dijelaskan pada tabel 4.11 berikut:

**Tabel 4. 11**  
**Hasil pengujian validitas kepuasan wajib pajak**

No.	Pernyataan	$R_{hitung}$	$R_{tabel}$	Keterangan
1	Y. P1	0,557	0,195	Valid
2	Y. P2	0,432	0,195	Valid
3	Y. P3	0,416	0,195	Valid
4	Y. P4	0,476	0,195	Valid
5	Y. P5	0,557	0,195	Valid
6	Y. P6	0,426	0,195	Valid
7	Y. P7	0,305	0,195	Valid
8	Y. P8	0,494	0,195	Valid

*Sumber: Data Primer diolah 2017*



Tabel 4.11 terlihat bahwa korelasi antara masing-masing indikator terhadap total skor konstruk dari setiap variabel menunjukkan hasil yang signifikan, dapat dilihat bahwa keseluruhan item variabel penelitian mempunyai  $r_{hitung} > r_{tabel}$  yaitu pada taraf signifikan 5% ( $\alpha = 0,05$ ) dan  $n = 100$  ( $N = 100 - 2$ ) diperoleh  $r_{tabel} = 0,195$  keseluruhan item variabel penelitian adalah valid untuk digunakan sebagai instrumen dalam penelitian atau pernyataan yang diajukan dapat digunakan untuk mengukur variabel yang diteliti pada SAMSAT di Kabupaten Wajo.

b. Uji reliabilitas

Reliabilitas adalah alat untuk mengukur suatu kuesioner yang merupakan indikator dari variabel atau konstruk. Suatu kuesioner dikatakan reliabel atau handal jika jawaban seseorang terhadap pernyataan adalah konsisten atau stabil dari waktu ke waktu. SPSS memberikan fasilitas untuk mengukur reliabilitas dengan uji statistik *Cronbach Alpha* ( $\alpha$ ). Suatu variabel atau konstruk dikatakan reliabel jika memberikan nilai ( $\alpha$ ) 0,070 (Ghozali, 2011: 47). Hasil pengujian reliabilitas untuk masing-masing variabel pada tabel berikut ini:

**Tabel 4. 12**

**Hasil pengujian reliabilitas**

<i>Variabel</i>	<i>Cronbach's Alpha</i>	<i>N of Items</i>
<i>Etika pelayanan dalam perspektif Islam (X)</i>	0,459	8
<i>Kepuasan wajib pajak ( Y )</i>	0,476	8

*Sumber: Data Primer diolah 2017*

Hasil uji reliabilitas tersebut menunjukkan bahwa semua variabel mempunyai koefisien alpha yang cukup besar yaitu diatas 0,07 sehingga dapat dikatakan semua konsep pengukur masing-masing variabel dari kuesioner adalah reliabel sehingga

untuk selanjutnya item-item pada masing-masing konsep variabel tersebut layak digunakan sebagai alat ukur.

## 2. Hasil Uji Asumsi Klasik

Sebelum menggunakan teknik analisis regresi linear sederhana untuk uji hipotesis, maka terlebih dahulu dilaksanakan uji asumsi klasik. Uji asumsi klasik dilakukan untuk melihat apakah asumsi-asumsi yang diperlukan dalam analisis regresi linear terpenuhi, uji asumsi klasik dalam penelitian ini menguji normalitas data secara statistic, uji multikolinearitas dan uji heteroskedastisitas.

### a. Uji Normalitas

Uji normalitas dilakukan untuk mengetahui kenormalan distribusi data masing-masing variabel. Uji normalitas dalam penelitian ini menggunakan SPSS 23 bagian Kolmogorov-Smirnov. Ketentuan perhitungan normalitas ini adalah apabila nilai signifikan  $> 0,05$  maka data tersebut normal, sebaliknya jika nilai signifikan  $< 0,05$  maka data tersebut tidak normal. Adapun hasil perhitungan terhadap data sebagai berikut:

**Tabel 4. 13**  
**One-Sample Kolmogorov-Smirnov Test**

		Unstandardized Residual
N		100
Normal Parameters <sup>a,b</sup>	Mean	.0000000
	Std. Deviation	1.78525998
Most Extreme Differences	Absolute	.081
	Positive	.080
	Negative	-.081
Test Statistic		.081
Asymp. Sig. (2-tailed)		.099 <sup>c</sup>

a. Test distribution is Normal.

b. Calculated from data.

c. Lilliefors Significance Correction.

**Tabel 4. 14****Hasil uji Normalitas**

Pengaruh etika pelayanan dalam perspektif Islam terhadap Kepuasan wajib pajak

	Kolmogorov-smirnov			Keterangan
	Df	Sig.	Taraf Signifikan	
Pengaruh etika pelayanan dalam perspektif Islam terhadap Kepuasan wajib pajak	100	0,099	0,05	Normal

*Sumber: Lampiran Output SPSS 2017*

Terlihat dari tabel diatas bahwa nilai signifikan pengaruh etika pelayanan dalam perspektif Islam terhadap kepuasan wajib pajak yaitu  $0,099 > 0,05$ . Berdasarkan data tersebut dapat ditarik kesimpulan bahwa seluruh variabel dalam penelitian ini berdistribusi normal.

b) Uji multikolinieritas

Uji ini bertujuan menguji apakah dalam model regresi ditemukan adanya korelasi antara variabel bebas (Ghazali, 2013: 103). Dalam penelitian ini untuk mendeteksi ada tidaknya multikolinieritas didalam model regresi dapat dilihat dari nilai tolerance dan variance inflation factor (VIF), nilai tolerance yang besarnya diatas 0.1 dan nilai VIF dibawah 10 menunjukkan bahwa tidak ada multikolinieritas diantara variabel. Hasil uji multikolinieritas dapat ditunjukkan dalam tabel berikut:

**Tabel 4. 15****Hasil uji multikolinieritas**

Model	Collinearity Statistics	
	Tolerance	VIF
Etika Pelayanan dalam Perspektif Islam	1,000	1,000

*Sumber: Data Primer diolah 017*

Tabel 4.15 terlihat bahwa hasil uji multikolineritas menunjukkan bahwa nilai VIF kurang dari 10 untuk variabel bebas ( $1,000 < 10$ ). Demikian pula nilai tolerance lebih besar dari 0,1 ( $1,000 > 0,1$ ) yang berarti tidak terjadi gejala multikolineritas.

c) Uji heteroskedastisitas

Model regresi yang baik adalah tidak terjadi heteroskedastisitas. Untuk mendeteksi ada tidaknya heteroskedastisitas pada penelitian ini, digunakan metode grafik *scatterplot* yang dihasilkan dari output program SPSS versi 23 sebagai berikut:

**Gambar 4.3**

**Hasil uji heteroskedastisitas**

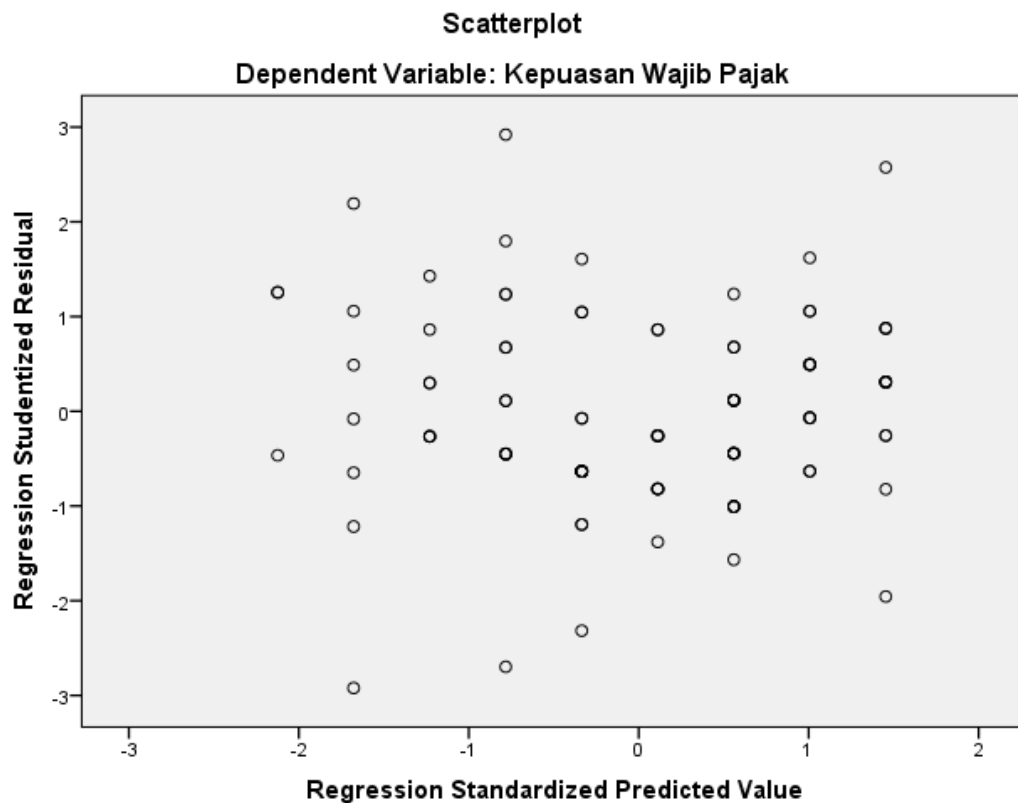

*Sumber: Lampiran Output SPSS 2017*

Hasil pengujian heteroskedastisitas menunjukkan, titik-titik yang menyebar secara acak, tidak membentuk suatu pola tertentu yang jelas, serta tersebar baik diatas maupun di bawah angka 0 (nol) pada sumbu Y, hal ini berarti tidak terjadi penyimpangan asumsi klasik heteroskedastisitas pada model regresi yang dibuat.

### 3. Analisis Regresi Sederhana

Pengujian terhadap hipotesis dilakukan dengan menggunakan teknik regresi linear sederhana dengan bantuan program SPSS 23. Berikut ini adalah hasil analisis data yang diperoleh

**Tabel 4. 16**

**Koefisien Determinasi (  $R^2$  )**

**Model Summary<sup>b</sup>**

<b>Mode l</b>	<b>R</b>	<b>R Square</b>	<b>Adjusted R Square</b>	<b>Std. Error of the Estimate</b>
1	.382 <sup>a</sup>	.164	.137	1.794
a. Predictors: (Constant), Etika pelayanan dalam perspektif Islam				
b. Dependent Variable: Kepuasan wajib pajak				

*Sumber: Lampiran Output SPSS 2017*

Berdasarkan tabel 4. 16 besarnya R Square adalah sebesar 0,164, hal ini berarti 16,4% variabel kepuasan wajib pajak dapat dijelaskan dari variabel etika pelayanan dalam perspektif Islam, sedangkan sisanya ( 100 % - 16,4% = 83,6 % ) dijelaskan oleh sebab-sebab yang lain diluar model. Hal ini disebabkan oleh adanya kewajiban bagi pemilik kendaraan dalam hal ini wajib pajak untuk membayar pajaknya sebagaimana ketentuan perundang-undangan No. 28 Tahun 2007 Mengenai Ketentuan Umum dan Tata Cara Perpajakan, yakni:

“Pajak adalah kontribusi wajib kepada negara yang terutang oleh orang pribadi atau badan yang bersifat memaksa berdasarkan undang-undang,



dengan tidak mendapat imbalan secara langsung dan digunakan untuk keperluan negara bagi sebesar-besarnya kemakmuran rakyat.”

Uji t untuk menguji kemaknaan atau keberartian koefisien regresi parsial. Pengujian melalui uji t adalah dengan membandingkan  $t_{hitung}$  dengan  $t_{tabel}$  pada taraf nyata  $\alpha = 0,05$ . Uji t berpengaruh signifikan apabila hasil perhitungan  $t_{hitung}$  lebih besar dari  $t_{tabel}$  ( $t_{hitung} > t_{tabel}$ ) atau probabilitas kesalahan lebih kecil dari 5% ( $sig < 0,05$ ). Dalam penelitian ini  $t_{tabel}$  yang digunakan adalah 1,66039. Hasil uji t dari masing-masing variabel adalah sebagai berikut:

**Tabel 4. 17**  
**Hasil uji t ( uji parsial )**  
**Coefficients**

	Model	Unstandardized Coefficients		Standardized Coefficients	t	Sig.
		B	Std. Error	Beta		
1	(Constant)	23.557	2.648		8.896	.000
	Etika pelayanan dalam perspektif Islam	.330	.081	.382	4.097	.000

a. Dependent Variable: Kepuasan wajib pajak

Sumber: lampiran output SPSS 2017

Dari tabel diatas, hasil perhitungan variabel bebas dapat disusun dalam satu model berikut:

$$Y = 23,557 + 0,330$$

Berdasarkan tabel 4. 17 maka hasil pengujian variabel bebas dijabarkan sebagai berikut:

Variabel etika pelayanan dalam perspektif Islam menunjukkan nilai  $t_{hitung}$  lebih besar dari  $t_{tabel}$  ( $4,097 > 1,66039$ ), atau  $sig < \alpha$  ( $0,000 < 0,05$ ), berarti variabel

etika pelayanan dalam perspektif Islam berpengaruh positif dan signifikan terhadap kepuasan wajib pajak pada Kantor SAMSAT Kab. Wajo dengan demikian hipotesis diterima.

#### ***E. Pembahasan Hasil Penelitian***

Berdasarkan hasil analisis yang telah diuraikan sebelumnya diperoleh hasil bahwa variabel etika pelayanan dalam perspektif Islam ( X ) berpengaruh positif dan signifikan terhadap variabel kepuasan wajib pajak ( Y ) pada kantor Samsat di Kabupaten Wajo. Hal tersebut ditunjukkan dari hasil perhitungan SPSS 23 diperoleh nilai  $t_{hitung}$  untuk variabel etika pelayanan dalam perspektif Islam adalah sebesar 4,097 dan dengan menggunakan level signficance ( taraf signifikan ) sebesar 5% diperoleh  $t_{tabel}$  sebesar 1,66039 yang berarti bahwa nilai  $t_{hitung}$  lebih besar dari  $t_{tabel}$  yaitu  $4,097 > 1,66039$ . Nilai signifikansi t kurang dari 5% ( 0,000), menandakan bahwa etika pelayanan dalam perspektif Islam ( X ) mempunyai pengaruh yang positif dan signifikan terhadap kepuasan wajib pajak ( Y ). Dengan demikian dapat disimpulkan bahwa  $H_0$  ditolak dan  $H_1$  diterima, sehingga hipotesis yang menyatakan bahwa etika pelayanan dalam perspektif Islam mempunyai pengaruh yang positif dan signifikan terhadap kepuasan wajib pajak dapat diterima. Hasil penelitian ini didukung hasil penelitian sebelumnya, Catur Sigit Hartanto (2016) dalam penelitiannya menyatakan bahwa etika kerja Islam memiliki pengaruh yang signifikan terhadap kepuasan kerja, artinya ketika etika kerja Islam/etika pelayanan Islam ditanamkan dalam keseharian aparatur pajak dalam memberikan layanan kepada wajib pajak maka akan menimbulkan kepuasan tersendiri kepada aparatur pajak yang menjadi pemicu timbulnya kepuasan bagi wajib pajak dikarenakan aparatur pajak memberikan pelayanan yang memuaskan. Subki Abdul Qadir (2008)

juga menyatakan bahwa kualitas pelayanan aparatur pajak berpengaruh secara signifikan terhadap kepuasan wajib pajak.

Menurut Ali & Al-Owaihian (2008), etika kerja Islam memandang kerja sebagai sarana untuk meningkatkan kepentingan diri secara ekonomi, sosial dan psikologis, untuk mempertahankan prestise sosial, untuk memajukan kesejahteraan masyarakat dan menegaskan kembali Iman. Dalam etika kerja Islam, usaha sekecil apapun sangat dihargai. Hasil pekerjaan yang memuaskan akan memberi dampak pada karyawan dan kepuasan para wajib pajak itu sendiri untuk terus memberikan kemampuannya dan ingin terus berada dalam organisasinya. Hal ini menunjukkan bahwa etika kerja Islam dapat mendorong kepuasan, komitmen dan kontinuitas bekerja.

Memberikan pelayanan yang baik merupakan hal yang penting dalam Islam sebagaimana dalam QS. Ali Imran: 159:

فِيمَا رَحْمَةٍ مِّنَ اللَّهِ لِنْتَ لَهُمْ ۗ وَلَوْ كُنْتَ فَظًّا غَلِيظَ الْقَلْبِ لَانْفَضُّوا مِنْ حَوْلِكَ ۗ فَاعْفُ عَنْهُمْ وَاسْتَغْفِرْ لَهُمْ وَشَاوِرْهُمْ فِي الْأَمْرِ ۗ فَإِذَا عَزَمْتَ فَتَوَكَّلْ عَلَى اللَّهِ ۚ إِنَّ اللَّهَ يُحِبُّ الْمُتَوَكِّلِينَ ﴿١٥٩﴾

Terjemahnya:

“Maka disebabkan rahmat dari Allah-lah kamu Berlaku lemah lembut terhadap mereka. Sekiranya kamu bersikap keras lagi berhati kasar, tentulah mereka menjauhkan diri dari sekelilingmu. karena itu ma'afkanlah mereka, mohonkanlah ampun bagi mereka, dan bermusyawaratlah dengan mereka dalam urusan itu. kemudian apabila kamu telah membulatkan tekad, Maka bertawakkallah kepada Allah. Sesungguhnya Allah menyukai orang-orang yang bertawakkal kepada-Nya.” (Departemen Agama RI, 2006: 71)

Rasulullah Saw., di dalam hadist-hadist mulia, telah mempraktikkan dan memerintahkan supaya setiap muslim senantiasa menjaga amanah yang diberikan kepadanya. Karena profesionalitas beliau pada waktu berniaga maupun aktivitas kehidupan yang lainnya, maka beliau dipercaya oleh semua orang dan mendapatkan gelar Al- Amin.

Etika pelayanan perspektif Islam bisa dilihat dari pelayanan prima yang di berikan kepada wajib pajak, dimulai dari karakteristik pelayanan dan juga etika pelayanan. Semua ini menunjukkan bahwa etika pelayan dalam pespektif Islam tidak bisa lepas, karena untuk melayani dengan baik seorang petugas harus memiliki sifat shiddiq, amanah, fathanah dan thabligh.

Hasil perolehan data dari penelitian ini menunjukkan bahwa terdapat hubungan antara etika pelayanan dalam perspektif Islam dengan kepuasan wajib pajak. Hasil ini membuktikan bahwa salah satu tindakan untuk memuaskan pelanggan adalah dengan cara memberikan pelayanan kepada para pelanggan dengan menanamkan etika sebaik-baiknya. Dengan adanya kualitas pelayanan yang baik di dalam suatu instansi, akan menciptakan kepuasan bagi para pelanggan (wajib pajak). Setelah pelanggan (wajib pajak) merasa puas dengan hasil layanan yang diterimanya maka pelanggan (wajib pajak) akan merekomendasikan kepada wajib pajak lain untuk membayar langsung pajak kendaraannya dan tidak menggunakan jasa perantara ataupun calo untuk menyelesaikan pengurusan pajak kendaraannya. Hal ini sejalan dengan pendapat Agus Dwiyanto, dkk. 2002 (dalam Maani: 2010) yang berpendapat bahwa praktek penyelenggaraan pelayanan di Indonesia dewasa ini masih penuh dengan ketidakpastian biaya, waktu dan cara pelayanan. Ketidakpastian yang sangat tinggi ini mendorong warga untuk membayar pungli (pungutan liar) kepada petugas

agar kepastian pelayanan bisa segera diperoleh dan juga bisa mendorong warga memilih menggunakan biro jasa untuk menyelesaikan pelayanannya daripada menyelesaikannya sendiri.

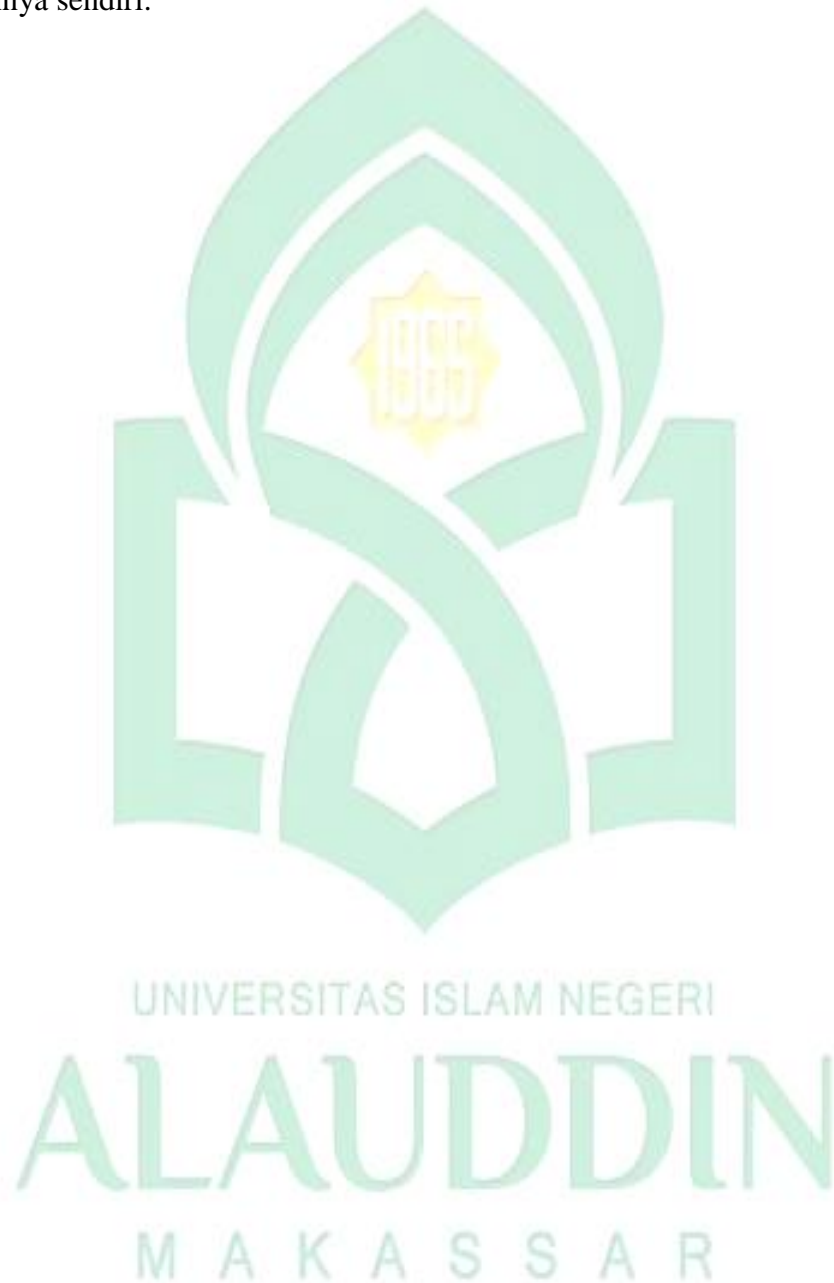



## BAB V

### PENUTUP

#### A. *Kesimpulan*

Berdasarkan hasil penelitian dan pembahasan yang telah diuraikan sebelumnya maka dapat diambil kesimpulan dalam penelitian ini sebagai berikut:

Etika pelayanan dalam perspektif Islam berpengaruh positif dan signifikan terhadap kepuasan wajib pajak. Etika pelayanan perspektif Islam memberikan pengaruh positif terhadap kinerja yang baik, dengan kinerja yang baik maka akan tercermin etika kerja Islam itu dengan sendirinya. Semakin baik penerapan etika pelayanan yang diberikan maka wajib pajak akan merasa puas dimana etika pelayanan dalam perspektif Islam erat hubungannya dengan kepuasan wajib pajak. Kualitas pelayanan yang baik tidak bisa lepas dari penerapan etika Islam didalamnya karena untuk melayani dengan baik seorang aparatur pajak harus memiliki sifat shiddiq, amanah, fathanah dan thabligh. Semua ini bisa dibuktikan dari hasil hipotesis dan juga hasil pengisian kuesioner dari para responden yang telah dilakukan oleh peneliti. Para wajib pajak akan merasa puas jika dalam setiap melakukan transaksi dikantor SAMSAT dapat dipermudah dan diberikan pelayanan prima serta hal ini akan membuat para wajib pajak untuk membayar pajaknya tepat waktu dan tidak menggunakan jasa calo maupun jasa perantara.

## ***B. Saran***

Berdasarkan kesimpulan yang telah diuraikan sebelumnya maka dapat diambil sebagai saran dalam penelitian ini sebagai berikut:

Sebagai bahan pertimbangan kepada pihak SAMSAT agar lebih memperhatikan pelayanannya demi terciptanya kepuasan pelanggan dalam hal ini wajib pajak. Kepuasan pelanggan tercipta dari SDM yang memberikan pelayanan langsung kepada masyarakat wajib pajak. Jadi pihak SAMSAT harus selektif dalam memilih SDM agar tidak lalai dalam melakukan tugasnya. Jika SDM rajin dan mempunyai kualitas maka pelayanan yang ada akan menjadi lebih baik.



## DAFTAR PUSTAKA

- Ali, A J& Al-Owaihah, A. *Islamic Work Ethic :A Critical Review. Cross Cultural Manusiament Development*, vol. 14. No. 6: h 5-19, 2008.
- Ali, A J& Al-Owaihah, A. *Islamic Work Ethic: A Critical Review. Cross Cultural Manusiament Development*, vol. 15. No. 1, 2008.
- Anggraeni, Desy. “*Faktor Faktor yang Mempengaruhi Wajib Pajak dalam Menyampaikan SPT Tahunan Wajib Pajak Badan*”. Skripsi, Jakarta: Uin Syarif Hidayatullah, 2011.
- Arikunto, Suharsimi. *Prosedur Penelitian, Suatu Pendekatan Politik*. Jakarta: Rineka Cipta, 2008.
- Boediono. *Pelayanan Prima Perpajakan*. Jakarta: Rineka Cipta, 2003.
- Departemen Agama RI, Al-Qur’an dan Terjemahan, Bandung: Jumanatul Ali Art (J-ART), 2004.
- Fitria, A. “*Pengaruh Etika Kerja Islam terhadap Sikap Akuntan dalam Perubahan Organisasi dengan Komitmen Organisasi sebagai Variabel Intervening*.”2003.
- Ghozali, I. *Aplikasi Analisis Multivariat dengan Program IBM SPSS 21*. Edisi 7, Penerbit Universitas Diponegoro, Semarang. 2013.
- Hartanto, Catur Sigit. *Analisis Pengaruh Etika Kerja Islam Terhadap Kepuasan Kerja, Komitmen Organisasi dan Kinerja Karyawan pada Baitul Mal Wat Tamwil (BMT) di Kabupaten Banjarnegara*. Skripsi, Semarang:Universitas Negeri Semarang, 2016.
- Hasan, I. *Analisis Data Penelitian dengan Statistik*. Jakarta: PT. Bumi Aksara, 2004.
- Indriantoro, Nur dan Bambang Supomo. *Metodologi Penelitian Bisnis untuk Akuntansi dan Manajemen*. Cet VI; Yogyakarta: BPFE, 2013.
- Johan Arifin, Etika Bisnis Islami, Semarang: Walisongo Press, 2009.
- Kamus Pusat Pembinaan dan Pengembangan Bahasa. *Kamus Besar Bahasa Indonesia*. Jakarta : Balai Pustaka, 1989.
- Karim, Adiwarmar Aswar, *Ekonomi Islam Suatu Kajian Kontemporer*, Irwan Kelana, Cet.1, Jakarta: Gema Insani Press, 2001.

- Keraf Sonny A. DR, *Etika Bisnis tuntutan dan relevansi*, Kanisius, Jogjakarta, 1998.
- Kiswanto, dan Wahyuddin. *Pengaruh Kualitas Pelayanan Terhadap Kepuasan Wajib Pajak Kendaraan Bermotor di Kantor Bersama SAMSAT UPPD Dispenda Propinsi Jawa Tengah Kabupaten Sragen*, 2007.
- Kotler, P. *Manajemen Pemasaran*. Jakarta: Pabelan Surakarta, 2005.
- Maani, Karjuni Dt. 2010. Etika Pelayanan Publik. *Jurnal Demokrasi* 9(1): 61-69.
- Mangkunegara, Prabowo, A. *Perencanaan dan Pengembangan Sumber Daya Manusia*. Bandung: PT. Refika Aditama, 2005.
- Moenir, H.A.S. *Manajemen Pelayanan Umum Indonesia*. Jakarta : Bumi Aksara, 2000.
- Rahman Eljunusi, *pengaruh religiusitas, etika kerja islam dan individual rank terhadap kinerja lembaga keuangan syari'ah,semarang; jurnal penelitian kompetitif kolektif terpadu*,th 2004.
- Salma, Fitria Solahika, *Pengaruh Kualitas Jasa Perspektif Islam Terhadap Kepuasan dan Loyalitas Pelanggan Hotel Grand Kalimas Di Surabaya*, vol. 2. No. 4: 2015.
- Simorangkir , O.P. *Etika Bisnis, Jabatan dan Perbankan*. Jakarta: PT. Rineka Cipta, 2003.
- Sirajuddin, Didik Sukriono dan Winard. *Hukum Pelayanan Publik Berbasis Partisipasi dan Keterbukaan Informas*. Malang:Stara Press, 2011.
- Siregar, Syofian. *Metode Penelitian Kuantitatif: Dilengkapi Perbandingan Perhitungan Manual & SPSS*. Ed. I; Jakarta: Kencana, 2013.
- Subki, Abdul Qadir. *Pengaruh kualitas pelayanan aparaturn pajak dalam memenuhi kewajiban mengisi dan menyampaikan SPT Pph 21 orang pribadi di KKP Pratama Bekasi Utara*. Skripsi, Jakarta: UIN Syarif Hidayatullah. 2008.
- Sugiyono. *Metode Penelitian Kuantitatif dan Kualitatif R&D*. Badung, 2009.
- Sugiyono. *Metode Penelitian Kuantitatif Kualitatif dan R&B*. Bandung: Alfabeta, 2012.
- Sulasiah, A. *Pengaruh Kualitas Pelayanan Terhadap Kepuasan Nasabah Tabungan pada Bank Muamalat Indonesi Kediri*. Skripsi Sarjana. Fakultas Ekonomi Universitas Brawijaya, Malang, 2007.

- Suliyanto. 2011. *Ekonometrika Terapan: Teori dan Aplikasi dengan SPSS*. ANDI, Yogyakarta.
- Suprianto. Edy, *Perpajakan di Indonesia*, EdIS Pertama, Cetakan Pertama, Yogyakarta:Graha Ilmu, 2011.
- Triyuwono, I. *Organisasi Dan Akuntansi Syariah* Cetakan Pertama. Yogyakarta: LkiS, 2000.
- Tjiptono, F. *Strategi Pemasaran*. Penerbit Andi, Yogyakarta, 2004.
- Tjiptono, F. dan G Chandra. *Service Quality & satisfaction*. Penerbit Andi, Yogyakarta, 2011.
- Tjiptono. *Manajemen Jasa*. Andi Offset. Yogyakarta: 2008.
- Tjiptono. *Pemasaran Jasa*. Bayumedia Publishing. Malang: 2005.
- Undang-undang Republik Indonesia Nomor 28 Tahun 2009 tentang Pajak dan Retrebusi Daerah.
- Prajamukti, Ratih Lailathi. *Pengaruh etika kerja islam dan komitmen organisasi terhadap sikap akuntan publik pada perubahan organisasi (studi empiris pada kantor akuntan publik wilayah Yogyakarta)*. Skripsi Sarjana, Fakultas ekonomi Universitas Negeri Yogyakarta, 2015.
- Pratiwi, Aria Ayuni. *Pengaruh Kualitas Pelayanan Terhadap Kepuasan Wajib Pajak dalam Pembayaran Pajak Kendaraan Bermotor (Studi pada Samsat Bandar Lampung Kota Bandar Lampung)*. Skripsi 2017.
- Waluyo, *Perubahan UU Perpajakan Era Reformasi*, Salemba Empat:Jakarta, 2000.
- Zoelisty, C dan Adityawarman. 2014. Amanah Sebagai Konsep pengendalian internal Pada pelaporan Keuangan Masjid (Studi Kasus Pada Masjid di lingkungan Universitas Diponegoro). *Diponegoro journal of accounting*. 3 (3):1-12.





LAMPIRAN

UNIVERSITAS ISLAM NEGERI  
**ALAUDDIN**  
M A K A S S A R

## LAMPIRAN I

No. Responden:

### KUESIONER PENELITIAN

#### **Pengaruh Etika Pelayanan dalam Perspektif Islam Terhadap Kepuasan Wajib Pajak pada Kantor Samsat di Kabupaten Wajo**

---

#### **PENGANTAR**

Dalam rangka menyelesaikan tugas akhir, saya Kasmawati dari Fakultas Ekonomi dan Bisnis Islam Jurusan Ekonomi Islam Universitas Islam Negeri Alauddin Makassar sedang mengadakan penelitian tentang “**Pengaruh Etika Pelayanan dalam Perspektif Islam Terhadap Kepuasan Wajib Pajak pada Kantor Samsat di Kabupaten Wajo**”, membutuhkan bantuan dari Bapak/Ibu/Saudara/i untuk mengisi kuesioner. Semua kuesioner ini hanya digunakan untuk penelitian dan kepentingan akademik. Informasi yang Bapak/Ibu/Saudara/i sampaikan akan dirahasiakan dari pihak manapun. Oleh karena itu, saya mohon untuk semua pernyataan dijawab dengan jujur dan sungguh-sungguh.

Atas kesediaan Bapak/Ibu/Saudara/i untuk meluangkan waktunya guna mengisi kuesioner ini, saya mengucapkan terima kasih.

#### **A. Karakteristik Responden**

1. Nama : .....boleh tidak ditulis
2. Jenis Kelamin :  Laki-laki  Perempuan
3. Umur :  17-20 Tahun  21-30 Tahun  
 31-40 Tahun  40 Tahun Keatas
4. Pendidikan :  SD  SMP  Lain-lain  
 SMA  Diploma/S1
5. Pekerjaan :  Pelajar/Mahasiswa  PNS  
 TNI/POLRI  Wiraswasta  
 Lain-lain
6. Berapa lama kepemilikan kendaraan anda..... (tahun/bulan

## B. Petunjuk Pengisian

1. Kepada Yth. Bapak/ Ibu/ Saudara/ i untuk menjawab seluruh pernyataan yang ada dengan jujur dan sesuai dengan keadaan yang sebenarnya.
2. Berilah tanda ( X ) pada kolom yang tersedia.
3. Ada empat (5) alternatif jawaban, yaitu:

STS : Sangat tidak Setuju

S : Setuju

TS : tidak Setuju

SS : sangat Setuju

KS : Kurang Setuju

### 1. Variabel Etika Pelayanan Perspektif Islam (X1)

Etika pelayanan perspektif Islam adalah etika pelayanan yang berkaitan dengan prinsip-prinsip atau standar-standar moral dalam menjalankan tanggung jawab dan termasuk didalamnya menanamkan etika kerja Islam.

No.	Pernyataan : Bagaimana pendapat anda berkaitan dengan pelayanan yang anda terima?	STS	TS	KS	S	SS
1	Petugas bersikap jujur (shiddiq) dalam penyampaian informasi					
2	Petugas tidak melakukan penipuan (pungutan liar)					
3	Petugas bertanggung jawab (amanah) dalam menangani setiap keluhan wajib pajak					
4	Petugas memberikan perhatian dan perlakuan tanpa pandang bulu					
5	Petugas cerdas (fathanah) dalam hal ini menguasai bidang yang dikerjakan					
6	Diberikan kemudahan dengan menangani transaksi pembayaran pajak secara cepat					
7	Bersikap komunikatif (thabligh) dalam memberikan pelayanan terhadap wajib pajak					
8	Tercipta rasa aman dalam melakukan transaksi					

## 2. Variabel Kepuasan Wajib Pajak (Y)

Tujuan dari peningkatan etika pelayanan adalah mewujudkan kepuasan bagi wajib pajak.

Berilah tanda silang (√) pada salah satu kolom jawaban di bawah ini sesuai dengan penilaian anda, dimana:

STS : Sangat tidak Setuju                      S                      : Setuju

TS : tidak Setuju                                      SS                      : sangat Setuju

KS : Kurang Setuju

No.	Pernyataan : Bagaimana pendapat anda berkaitan dengan pelayanan yang anda terima?	STS	TS	KS	S	SS
1	Fasilitas ruang tunggu memadai					
2	Anda merasa puas karena pelaksanaan jam kerja dilakukan tepat waktu oleh petugas Samsat					
3	Anda merasa puas karena petugas Samsat memberikan semua informasi yang dibutuhkan secara lengkap tanpa ada yang ditutupi					
4	Anda mendapat perhatian terhadap masalah yang berkaitan dengan pajak kendaraan bermotor					
5	Anda diberikan kemudahan dalam menyampaikan kritik dan saran atas pelayanan yang di dapatkan					
6	Anda mendapatkan pelayanan yang tepat dan cepat dalam setiap pengurusan					
7	Anda merasa puas karena pelayanan yang di dapatkan sesuai dengan harapan					
8	Anda berkeinginan merekomendasikan pelayanan yang diterima kepada wajib pajak lain					

**LAMPIRAN 2**

Etika Pelayanan dalam Perspektif Islam								Jumlah	Kepuasan Wajib Pajak								Jumlah
1	2	3	4	5	6	7	8		1	2	3	4	5	6	7	8	
5	4	3	5	4	4	4	5	34	4	4	4	3	4	3	5	5	32
4	4	3	4	4	4	4	4	31	4	4	5	4	3	4	4	5	33
4	4	5	4	5	4	4	4	34	4	4	5	4	5	4	5	4	35
4	4	3	4	4	4	4	4	31	4	3	4	4	4	4	5	5	33
4	3	4	3	4	4	4	3	29	3	4	4	4	3	4	5	5	32
3	4	4	4	3	4	3	4	29	3	4	4	3	4	4	5	4	31
4	4	4	4	4	4	4	4	32	3	3	4	4	3	4	5	4	30
3	4	4	5	5	5	4	4	34	4	4	4	5	5	5	5	4	36
4	4	5	5	5	4	4	4	35	4	5	4	5	4	5	4	5	36
4	3	4	3	5	3	3	5	30	3	4	4	4	4	4	5	5	33
3	4	5	4	5	4	5	4	34	4	4	5	4	5	4	5	4	35
4	4	3	4	5	5	4	4	33	4	4	5	4	4	4	4	4	33
4	5	4	5	4	5	4	5	36	5	4	5	4	5	4	5	4	36
3	4	4	5	5	4	4	4	33	4	3	4	5	4	4	5	4	33
4	5	3	4	4	4	5	3	32	5	5	4	4	4	3	4	4	33
4	5	4	4	4	4	4	4	33	4	5	4	4	4	4	5	4	34
4	4	4	5	5	5	3	3	33	3	5	5	4	4	4	5	3	33
4	4	4	5	5	5	5	4	36	4	5	5	4	4	5	5	4	36
3	4	4	4	5	3	4	4	31	3	4	3	4	4	4	4	3	29
4	4	3	3	3	4	4	4	29	3	4	4	5	5	4	5	4	34
4	4	4	4	4	4	4	4	32	4	4	4	4	4	4	5	4	33
4	3	4	4	3	5	4	4	31	4	4	5	4	4	4	5	5	35
4	3	3	3	4	4	4	4	29	3	3	4	4	3	4	4	3	28
5	4	5	5	4	4	4	5	36	4	5	5	4	4	5	5	5	37
4	3	5	3	4	5	4	4	32	3	4	4	5	4	5	4	4	33
4	3	4	4	3	3	4	3	28	3	4	4	4	4	3	5	5	32
4	4	5	5	4	4	4	4	34	5	4	4	4	5	5	5	5	37
4	4	3	5	4	4	5	3	32	4	4	3	4	5	5	4	4	33
4	4	4	4	4	4	4	4	32	4	4	4	4	4	4	4	4	32
3	4	4	3	3	4	4	4	29	4	5	4	4	4	4	5	5	35
4	4	5	5	4	4	3	3	32	3	4	4	4	5	5	5	4	34
3	4	4	4	4	4	3	3	29	4	3	4	4	4	5	5	4	33
3	4	4	4	3	4	4	4	30	4	4	4	4	4	4	5	4	33
4	3	4	3	4	4	4	4	30	4	5	4	4	5	4	5	4	35
3	4	4	4	4	3	4	4	30	5	4	5	5	4	4	5	4	36
3	4	5	4	4	5	5	4	34	4	5	4	4	5	4	5	4	35
4	3	4	3	5	5	4	4	32	4	3	5	4	4	4	5	4	33



4	3	4	3	3	4	4	3	28	4	4	4	5	4	4	5	5	35
4	4	3	5	4	4	4	4	32	4	4	4	4	4	4	5	4	33
5	4	5	4	5	4	4	4	35	4	4	5	4	5	5	4	4	35
4	3	4	4	5	4	3	4	31	4	4	4	4	4	5	4	5	34
3	4	4	4	4	4	4	4	31	4	4	5	5	4	4	4	5	35
4	3	4	4	4	4	5	4	32	5	5	4	4	5	4	4	5	36
4	3	3	5	4	5	4	4	32	5	4	5	4	4	5	5	4	36
3	4	3	4	3	4	3	4	28	5	4	5	4	4	4	5	4	35
4	4	4	4	3	4	4	4	31	4	5	4	5	5	4	4	5	36
4	4	4	5	5	4	5	4	35	4	4	4	4	4	5	5	5	35
5	4	4	5	4	5	5	4	36	5	5	4	4	4	5	5	4	36
4	4	5	4	5	4	4	4	34	4	5	4	4	4	5	4	4	34
4	3	4	3	4	5	5	4	32	4	4	4	5	4	4	4	4	33
4	4	4	3	3	5	5	4	32	4	4	4	5	5	4	4	4	34
4	4	4	5	4	4	4	5	34	4	4	4	4	4	4	5	4	33
4	5	4	4	4	4	5	5	35	5	4	4	5	4	5	4	5	36
4	4	5	4	4	4	4	5	34	4	4	5	4	4	4	4	4	33
4	5	3	3	4	4	5	4	32	5	4	4	5	5	4	5	5	37
4	5	4	4	4	4	4	4	33	4	5	4	4	4	4	4	5	34
4	4	4	4	5	5	5	5	36	5	5	5	5	4	4	4	4	36
5	5	4	4	4	4	4	4	34	4	4	4	4	4	5	5	5	35
4	3	4	3	4	4	4	4	30	4	4	4	4	4	5	4	4	33
4	4	4	5	5	5	4	4	35	4	4	4	5	4	4	5	4	34
4	4	4	4	5	5	4	4	34	4	4	5	4	4	5	4	4	34
5	4	4	4	4	5	4	5	35	4	4	5	5	4	5	5	5	37
4	4	4	5	4	5	4	4	34	4	4	4	5	4	4	4	4	33
3	4	3	4	4	4	4	3	29	4	5	5	5	4	4	5	5	37
4	3	4	4	4	5	5	4	33	4	4	4	4	4	5	5	4	34
5	5	4	4	4	5	4	4	35	4	4	4	4	5	5	5	4	35
4	4	4	5	4	5	4	4	34	4	4	4	4	5	4	5	4	34
5	5	4	4	4	5	3	5	35	4	5	4	5	5	4	5	4	36
3	3	3	4	4	4	5	4	30	4	4	4	4	4	5	5	4	34
4	3	4	5	4	3	4	3	30	4	4	4	5	4	4	5	4	34
4	3	4	4	5	4	5	5	34	4	4	4	5	5	5	4	4	35
5	4	5	5	4	4	4	5	36	5	4	4	4	4	4	4	5	34
4	4	3	3	3	4	5	5	31	5	4	4	4	5	4	5	5	36
4	4	4	5	5	5	4	4	35	4	5	5	4	4	5	5	4	36
4	3	4	4	5	4	5	4	33	4	5	5	4	5	4	5	4	36
4	4	4	3	3	5	5	5	33	4	4	5	4	4	5	5	5	36
5	4	4	4	5	4	5	5	36	4	4	5	4	4	5	5	4	35
4	3	3	4	3	5	4	5	31	4	4	5	4	4	5	4	4	34
5	4	5	4	5	5	4	4	36	4	4	5	4	3	4	4	4	32
3	3	4	4	4	5	5	4	32	4	4	4	4	4	4	4	4	32
5	4	4	3	5	5	4	4	34	4	4	5	4	4	4	4	4	33
4	4	5	5	5	4	4	4	35	4	4	5	4	4	4	5	4	34

4	3	4	4	4	5	5	4	33	4	4	4	4	4	4	4	4	32
4	4	3	4	4	5	5	4	33	5	4	4	4	4	4	4	4	33
4	3	4	4	5	5	4	5	34	4	5	4	4	4	5	4	4	34
4	3	4	4	3	5	4	4	31	5	4	4	4	4	4	4	4	33
4	4	3	3	4	4	5	4	31	5	4	5	5	5	5	5	5	39
4	3	4	4	3	4	4	5	31	5	4	4	4	4	4	4	4	33
4	4	4	4	4	4	4	4	32	5	4	4	4	4	4	4	4	33
3	5	3	5	5	3	5	5	34	5	4	4	4	5	5	5	4	36
4	3	4	3	5	3	4	5	31	5	4	5	5	5	4	4	5	37
4	5	3	5	4	4	5	5	35	4	4	5	5	5	5	5	5	38
4	4	5	4	5	4	5	5	36	4	4	5	4	4	5	5	4	35
5	4	4	5	4	5	5	4	36	5	5	5	5	5	5	5	5	40
5	4	5	4	5	4	5	4	36	5	5	4	5	4	5	5	4	37
4	4	5	3	5	5	5	5	36	5	4	5	4	5	4	5	4	36
5	4	4	5	4	5	4	4	35	5	4	4	5	4	5	5	5	37
4	3	4	4	5	4	5	4	33	4	4	5	4	4	4	5	4	34
4	4	4	4	4	5	5	4	34	4	4	4	4	5	4	5	4	34
5	4	5	4	4	5	4	5	36	5	4	5	5	5	4	4	5	37



LAMPIRAN 3

STATISTIK DEKSRIFTIF

Statistik Deksriftif Variabel

A. Etika Pelayanan dalam Perspektif Islam (X)

Statistics

		X1.P1	X1.P2	X1.P3	X1.P4	X1.P5	X1.P6	X1.P7	X1.P8
N	Valid	100	100	100	100	100	100	100	100
	Missing	0	0	0	0	0	0	0	0

X1.P1

		Frequency	Percent	Valid Percent	Cumulative Percent
Valid	3	16	16.0	16.0	16.0
	4	68	68.0	68.0	84.0
	5	16	16.0	16.0	100.0
Total		100	100.0	100.0	

X1.P2

		Frequency	Percent	Valid Percent	Cumulative Percent
Valid	3	27	27.0	27.0	27.0
	4	62	62.0	62.0	89.0
	5	11	11.0	11.0	100.0
Total		100	100.0	100.0	

X1.P3

		Frequency	Percent	Valid Percent	Cumulative Percent
Valid	3	20	20.0	20.0	20.0
	4	62	62.0	62.0	82.0
	5	18	18.0	18.0	100.0
Total		100	100.0	100.0	

X1.P4

		Frequency	Percent	Valid Percent	Cumulative Percent
Valid	3	19	19.0	19.0	19.0
	4	54	54.0	54.0	73.0
	5	27	27.0	27.0	100.0
Total		100	100.0	100.0	



**Y.P1**

		Frequency	Percent	Valid Percent	Cumulative Percent
Valid	3	11	11.0	11.0	11.0
	4	64	64.0	64.0	75.0
	5	25	25.0	25.0	100.0
	Total	100	100.0	100.0	

**Y.P2**

		Frequency	Percent	Valid Percent	Cumulative Percent
Valid	3	6	6.0	6.0	6.0
	4	72	72.0	72.0	78.0
	5	22	22.0	22.0	100.0
	Total	100	100.0	100.0	

**Y.P3**

		Frequency	Percent	Valid Percent	Cumulative Percent
Valid	3	2	2.0	2.0	2.0
	4	62	62.0	62.0	64.0
	5	36	36.0	36.0	100.0
	Total	100	100.0	100.0	

**Y.P4**

		Frequency	Percent	Valid Percent	Cumulative Percent
Valid	3	2	2.0	2.0	2.0
	4	70	70.0	70.0	72.0
	5	28	28.0	28.0	100.0
	Total	100	100.0	100.0	

**Y.P5**

		Frequency	Percent	Valid Percent	Cumulative Percent
Valid	3	5	5.0	5.0	5.0
	4	66	66.0	66.0	71.0
	5	29	29.0	29.0	100.0
	Total	100	100.0	100.0	

**Y.P6**

		Frequency	Percent	Valid Percent	Cumulative Percent
Valid	3	3	3.0	3.0	3.0
	4	61	61.0	61.0	64.0
	5	36	36.0	36.0	100.0
	Total	100	100.0	100.0	

**Y.P7**

		Frequency	Percent	Valid Percent	Cumulative Percent
Valid	4	38	38.0	38.0	38.0
	5	62	62.0	62.0	100.0
	Total	100	100.0	100.0	

**Y.P8**

		Frequency	Percent	Valid Percent	Cumulative Percent
Valid	3	3	3.0	3.0	3.0
	4	65	65.0	65.0	68.0
	5	32	32.0	32.0	100.0
	Total	100	100.0	100.0	



## LAMPIRAN 4

### UJI KUALITAS DATA

#### 1. Etika Pelayanan dalam Perspektif Islam (X)

##### Correlations

		X1.P1	X1.P2	X1.P3	X1.P4	X1.P5	X1.P6	X1.P7	X1.P8
X1.P1	Pearson Correlation	1	.119	.201*	.079	.106	.269**	.030	.250*
	Sig. (2-tailed)		.239	.045	.436	.292	.007	.765	.012
	N	100	100	100	100	100	100	100	100
X1.P2	Pearson Correlation	.119	1	-.036	.281**	.044	-.006	.024	.126
	Sig. (2-tailed)	.239		.722	.005	.667	.955	.812	.212
	N	100	100	100	100	100	100	100	100
X1.P3	Pearson Correlation	.201*	-.036	1	.076	.302**	.071	-.098	.094
	Sig. (2-tailed)	.045	.722		.451	.002	.481	.334	.352
	N	100	100	100	100	100	100	100	100
X1.P4	Pearson Correlation	.079	.281**	.076	1	.216*	.065	-.074	-.029
	Sig. (2-tailed)	.436	.005	.451		.031	.519	.464	.772
	N	100	100	100	100	100	100	100	100
X1.P5	Pearson Correlation	.106	.044	.302**	.216*	1	-.003	.101	.096
	Sig. (2-tailed)	.292	.667	.002	.031		.980	.318	.341
	N	100	100	100	100	100	100	100	100
X1.P6	Pearson Correlation	.269**	-.006	.071	.065	-.003	1	.139	.084
	Sig. (2-tailed)	.007	.955	.481	.519	.980		.169	.408
	N	100	100	100	100	100	100	100	100
X1.P7	Pearson Correlation	.030	.024	-.098	-.074	.101	.139	1	.170
	Sig. (2-tailed)	.765	.812	.334	.464	.318	.169		.090
	N	100	100	100	100	100	100	100	100
X1.P8	Pearson Correlation	.250*	.126	.094	-.029	.096	.084	.170	1
	Sig. (2-tailed)	.012	.212	.352	.772	.341	.408	.090	
	N	100	100	100	100	100	100	100	100
TOTALX	Pearson Correlation	.540**	.423**	.449**	.474**	.536**	.429**	.338**	.465**
	Sig. (2-tailed)	.000	.000	.000	.000	.000	.000	.001	.000
	N	100	100	100	100	100	100	100	100

\*. Correlation is significant at the 0.05 level (2-tailed).

\*\*. Correlation is significant at the 0.01 level (2-tailed).

## 2. Kepuasan Wajib Pajak (Y)

### Correlations

		Y.P1	Y.P2	Y.P3	Y.P4	Y.P5	Y.P6	Y.P7	Y.P8	TOTAL Y
Y.P1	Pearson Correlation	1	.162	.175	.191	.279**	.077	-.095	.231*	.577**
	Sig. (2-tailed)		.108	.082	.058	.005	.447	.349	.021	.000
	N	100	100	100	100	100	100	100	100	100
Y.P2	Pearson Correlation	.162	1	.060	.076	.193	.064	-.038	.091	.432**
	Sig. (2-tailed)	.108		.552	.454	.055	.525	.710	.369	.000
	N	100	100	100	100	100	100	100	100	100
Y.P3	Pearson Correlation	.175	.060	1	.047	-.006	.065	.117	.081	.416**
	Sig. (2-tailed)	.082	.552		.644	.954	.519	.246	.425	.000
	N	100	100	100	100	100	100	100	100	100
Y.P4	Pearson Correlation	.191	.076	.047	1	.225*	.134	-.091	.220*	.476**
	Sig. (2-tailed)	.058	.454	.644		.025	.184	.370	.028	.000
	N	100	100	100	100	100	100	100	100	100
Y.P5	Pearson Correlation	.279**	.193	-.006	.225*	1	.109	.160	.074	.557**
	Sig. (2-tailed)	.005	.055	.954	.025		.279	.112	.462	.000
	N	100	100	100	100	100	100	100	100	100
Y.P6	Pearson Correlation	.077	.064	.065	.134	.109	1	.060	.052	.426**
	Sig. (2-tailed)	.447	.525	.519	.184	.279		.554	.605	.000
	N	100	100	100	100	100	100	100	100	100
Y.P7	Pearson Correlation	-.095	-.038	.117	-.091	.160	.060	1	.081	.305**
	Sig. (2-tailed)	.349	.710	.246	.370	.112	.554		.425	.002
	N	100	100	100	100	100	100	100	100	100
Y.P8	Pearson Correlation	.231*	.091	.081	.220*	.074	.052	.081	1	.494**
	Sig. (2-tailed)	.021	.369	.425	.028	.462	.605	.425		.000
	N	100	100	100	100	100	100	100	100	100
TOTAL Y	Pearson Correlation	.577**	.432**	.416**	.476**	.557**	.426**	.305**	.494**	1
	Sig. (2-tailed)	.000	.000	.000	.000	.000	.000	.002	.000	
	N	100	100	100	100	100	100	100	100	100

\*\* . Correlation is significant at the 0.01 level (2-tailed).

\* . Correlation is significant at the 0.05 level (2-tailed).

M A K A S S A R

## LAMPIRAN 5

### A. Uji Reliabilitas

#### 1. Etika Pelayanan dalam Perspektif Islam

Cronbach's Alpha	N of Items
.459	8

#### 2. Kepuasan Wajib Pajak

Cronbach's Alpha	N of Items
.476	8

### B. Uji Normalitas Data

		Unstandardized Residual
N		100
Normal Parameters <sup>a,b</sup>	Mean	.0000000
	Std. Deviation	1.78525998
Most Extreme Differences	Absolute	.081
	Positive	.080
	Negative	-.081
Test Statistic		.081
Asymp. Sig. (2-tailed)		.099 <sup>c</sup>

a. Test distribution is Normal.

b. Calculated from data.

c. Lilliefors Significance Correction.

### C. Uji Multikolinearitas

**Coefficients<sup>a</sup>**

Model	Unstandardized Coefficients		Standardized Coefficients	t	Sig.	Correlations			Collinearity Statistics	
	B	Std. Error	Beta			Zero-order	Partial	Part	Tolerance	VIF
1 (Constant)	23.557	2.648		8.896	.000					
Etika Pelayanan dalam Perspektif Islam	.330	.081	.382	4.097	.000	.382	.382	.382	1.000	1.000

a. Dependent Variable: Kepuasan Wajib Pajak

### D. Uji Heteroskedasitas

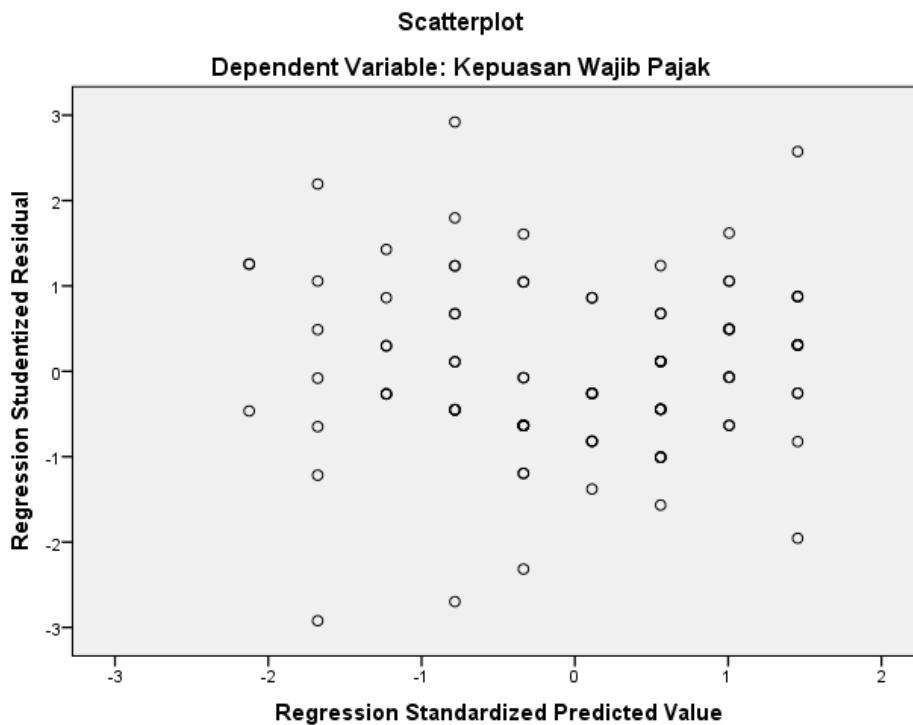

## E. Uji Determinasi

Model Summary<sup>b</sup>

Model	R	R Square	Adjusted R Square	Std. Error of the Estimate
1	.382 <sup>a</sup>	.146	.137	1.794

a. Predictors: (Constant), Etika Pelayanan dalam Perspektif Islam

b. Dependent Variable: Kepuasan Wajib Pajak

## F. Uji t (Parsial)

Coefficients<sup>a</sup>

Model		Unstandardized Coefficients		Standardized Coefficients	t	Sig.
		B	Std. Error	Beta		
1	(Constant)	23.557	2.648		8.896	.000
	Etika Pelayanan dalam Perspektif Islam	.330	.081	.382	4.097	.000

a. Dependent Variable: Kepuasan Wajib Pajak

LAMPIRAN 6













KEPUTUSAN DEKAN FAKULTAS EKONOMI DAN BISNIS ISLAM  
UIN ALAUDDIN MAKASSAR  
NOMOR : 595 TAHUN 2017

TENTANG

PEMBIMBING/PEMBANTU PEMBIMBING DALAM PENELITIAN DAN PENYUSUNAN SKRIPSI MAHASISWA  
JURUSAN EKONOMI ISLAM FAKULTAS EKONOMI DAN BISNIS ISLAM UIN ALAUDDIN MAKASSAR

DEKAN FAKULTAS EKONOMI DAN BISNIS ISLAM UIN ALAUDDIN MAKASSAR

- Membaca : Surat Permohonan Mahasiswa Fakultas Ekonomi dan Bisnis Islam UIN Alauddin Makassar, Nama **Kasmawati**, Nim: **10200113168** tertanggal **17 Maret 2017** untuk mendapatkan Pembimbing Skripsi dengan Judul: "**Pengaruh kualitas pelayanan terhadap Peningkatan Pendapatan dalam Perspektif Ekonomi Islam di kafetaria UIN Alauddin Makassar**"
- Menimbang : a. Bahwa untuk membantu penelitian dan penyusunan skripsi mahasiswa tersebut, dipandang perlu untuk menetapkan pembimbing/pembantu pembimbing penyusunan skripsi mahasiswa tersebut diatas  
b. Bahwa mereka yang ditetapkan dalam surat keputusan ini dipandang cakap dan memenuhi syarat untuk diserahi tugas sebagai pembimbing/pembantu pembimbing penyusunan skripsi mahasiswa tersebut diatas.
- Mengingat : 1. Undang-undang No. 20 Tahun 2003 tentang Sistem Pendidikan Nasional;  
2. Undang-undang No. 12 Tahun 2012 tentang Pendidikan Tinggi;  
3. Peraturan Pemerintah Nomor 12 Tahun 2010 yang disempurnakan dengan Peraturan Pemerintah No. 66 Tahun 2010;  
4. Keputusan Presiden Nomor 57 Tahun 2005 tentang Perubahan Institut Agama Islam Negeri Alauddin menjadi Universitas Islam Negeri Alauddin Makassar;  
5. Keputusan Menteri Agama RI Nomor 2 Tahun 2006 tentang Mekanisme Pelaksanaan Pembayaran atas Bahan Anggaran Pendapatan dan Belanja Negara di Lingkungan Kementerian Agama;  
6. Peraturan Menteri Agama RI. No. 25 Tahun 2013 dan Peraturan Menteri Agama R.I. No 85 Tahun 2013 Jo tentang Organisasi dan Tata Kerja UIN Alauddin Makassar;  
7. Keputusan Menteri Agama RI. Nomor 93 Tahun 2007 tentang Statuta UIN Alauddin Makassar;

MEMUTUSKAN

- Pertama : Mengangkat/ Menunjuk saudara :  
1. **Dr. H. Abdul Wahab, SE., M.Si.**, Sebagai Pembimbing Pertama.  
2. **Mustafa Umar, S.Ag., M.Ag.**, Sebagai Pembimbing Kedua.
- Kedua : Tugas Pembimbing/ Pembantu Pembimbing dalam penelitian dan penyusunan skripsi mahasiswa adalah memeriksa draft skripsi dan naskah skripsi, memberi bimbingan, petunjuk-petunjuk, perbaikan mengenai materi, metode, bahasa dan kemampuan menguasai masalah,
- Ketiga : Segala biaya yang timbul akibat dikeluarkannya surat keputusan ini dibebankan kepada Anggaran Belanja Fakultas Ekonomi dan Bisnis Islam UIN Alauddin Makassar
- Keempat : Surat Keputusan ini mulai berlaku sejak tanggal ditetapkan dan apabila dikemudian hari terdapat kekeliruan didalamnya akan diperbaiki sebagaimana mestinya
- Kelima : Surat Keputusan ini disampaikan kepada masing-masing yang bersangkutan untuk diketahui dan dilaksanakan dengan penuh tanggungjawab.

Ditetapkan di : Samata-Gowa  
Pada tanggal : 21 Maret 2017



Prof. Dr. H. Ambo Asse., M.Ag  
NIP. 19581022 198703 1 002



**KEPUTUSAN DEKAN FAKULTAS EKONOMI DAN BISNIS ISLAM  
UIN ALAUDDIN MAKASSAR  
NOMOR : 1677 TAHUN 2017**

**TENTANG**

**PANITIA DAN TIM PENGUJI KOMPREHENSIF  
JURUSAN EKONOMI ISLAM FAKULTAS EKONOMI DAN BISNIS ISLAM**

**DEKAN FAKULTAS EKONOMI DAN BISNIS ISLAM UIN ALAUDDIN MAKASSAR**

- Membaca : Surat permohonan Ujian Komprehensif **Kasmawati** : NIM: 10200113168
- Menimbang : Bahwa untuk pelaksanaan dan kelancaran ujian komprehensif perlu dibentuk Panitia dan Tim Penguji
- Mengingat : 1. Undang-undang No. 20 Tahun 2003 tentang Sistem Pendidikan Nasional;  
2. Undang-undang No. 12 Tahun 2012 tentang Pendidikan Tinggi;  
3. Peraturan Pemerintah Nomor 12 Tahun 2010 yang disempurnakan dengan Peraturan Pemerintah No. 66 Tahun 2010;  
4. Keputusan Presiden Nomor 57 Tahun 2005 tentang Perubahan Institut Agama Islam Negeri Alauddin menjadi Universitas Islam Negeri Alauddin Makassar;  
5. Keputusan Menteri Agama RI Nomor 2 Tahun 2006 tentang Mekanisme Pelaksanaan Pembayaran atas Bahan Anggaran Pendapatan dan Belanja Negara di Lingkungan Kementerian Agama;  
6. Peraturan Menteri Agama RI. No. 25 Tahun 2013 dan Peraturan Menteri Agama R.I. No 85 Tahun 2013 tentang Organisasi dan Tata Kerja UIN Alauddin Makassar;  
7. Keputusan Menteri Agama RI. Nomor 93 Tahun 2007 tentang Statuta UIN Alauddin Makassar;

**MEMUTUSKAN**

- Menetapkan : 1. Membentuk Panitia dan Tim Penguji Komprehensif, Jurusan **EKONOMI ISLAM** Fakultas Ekonomi dan Bisnis Islam UIN Alauddin Makassar dengan komposisi:
- |   |                                      |
|---|--------------------------------------|
| <b>Ketua</b>                                  | : Prof. Dr. H. Muslimin Kara, M.Ag.  |
| <b>Sekretaris</b>                             | : Drs. H. M. Ridwan., M.Si           |
| <b>Penguji Dirasah Islamiyah</b>              | : Hj. Wahidah Abdullah, S.Ag., M.Ag. |
| <b>Penguji Dasar Ekonomi Syariah</b>          | : Drs. Thamrin Logawali, MH.         |
| <b>Penguji Keuangan dan Perbankan Syariah</b> | : Dr. Amiruddin K., M.El.            |
| <b>Pelaksana</b>                              | : Rusmawandi Rara                    |
2. Panitia bertugas melaksanakan ujian  
3. Biaya pelaksanaan ujian dibebankan kepada anggaran Fakultas Ekonomi dan Bisnis Islam UIN Alauddin Makassar.  
4. Panitia dianggap bubar setelah menyelesaikan tugasnya.  
5. Apabila dikemudian hari ternyata terdapat kekeliruan dalam surat keputusan ini akan diubah dan diperbaiki sebagaimana mestinya.

Surat keputusan ini disampaikan kepada yang bersangkutan untuk diketahui dan dilaksanakan dengan penuh rasa tanggung jawab.



Ditetapkan di : Samata-Gowa  
Pada tanggal : 27 Oktober 2017

Dekan,

Prof. Dr. H. Ambo Asse, M.Ag.  
NIP. 19581022 198703 1 002

Tembusan :

1. Rektor UIN Alauddin Makassar di Samata-Gowa
2. Para Dekan dalam Lingkup UIN Alauddin Makassar di Makassar
3. Arsip





KEPUTUSAN DEKAN FAKULTAS EKONOMI DAN BISNIS ISLAM  
UIN ALAUDDIN MAKASSAR  
NOMOR : 0517 TAHUN 2018

TENTANG

PANITIA DAN TIM PENGUJI MUNAQASYAH  
JURUSAN EKONOMI ISLAM FAKULTAS EKONOMI DAN BISNIS ISLAM

DEKAN FAKULTAS EKONOMI DAN BISNIS ISLAM UIN ALAUDDIN MAKASSAR

- Membaca : Surat permohonan : **Kasmawati**  
NIM : **10200113168**  
Tanggal : **07 Maret 2018**  
Mahasiswa Jurusan : **EKONOMI ISLAM**  
Untuk Ujian Skripsi/ Munaqasyah yang berjudul "**Pengaruh Etika Pelayanan dalam Perspektif Islam terhadap Kepuasan Wajib Pajak pada Kantor Samsat di Kabupaten Wajo**"
- Menimbang : 1. Bahwa saudara tersebut diatas telah memenuhi persyaratan Ujian Skripsi/ Munaqasyah  
2. Bahwa untuk pelaksanaan dan kelancaran ujian/ Munaqasyah perlu dibentuk panitia ujian.
- Mengingat : 1. Undang-undang No. 20 Tahun 2003 tentang Sistem Pendidikan Nasional;  
2. Peraturan Pemerintah Nomor 60 Tahun 1999 tentang Pendidikan Tinggi;  
3. Keputusan Presiden Nomor 57 Tahun 2005 tentang Perubahan IAIN Alauddin menjadi UIN Alauddin Makassar;  
4. Keputusan Menteri Agama RI Nomor 2 Tahun 2006 tentang Mekanisme Pelaksanaan Pembayaran atas Bahan Anggaran Pendapatan dan Belanja Negara di Lingkungan Kementerian Agama;  
5. Keputusan Menteri Agama RI. No. 5 Tahun 2006 tentang Organisasi dan Tata Kerja UIN Alauddin Makassar  
6. Keputusan Menteri Agama RI. Nomor 93 Tahun 2007 tentang Statuta UIN Alauddin Makassar;  
7. Keputusan Menteri Keuangan No.330/05/2008 tentang penetapan UIN Alauddin Makassar pada Departemen Agama sebagai Instansi Pemerintah yang menerapkan pengelolaan Badan Layanan Umum (BLU).  
8. Surat Keputusan Rektor UIN Alauddin Nomor 241 B Tahun 2010 Tentang Pedoman Edukasi UIN Alauddin;

MEMUTUSKAN

- Menetapkan : 1. Membentuk Panitia Ujian Skripsi/ Munaqasyah Fakultas Ekonomi dan Bisnis Islam UIN Alauddin Makassar dengan komposisi :

**Ketua** : **Prof. Dr. H. Muslimin Kara, M.Aa.**  
**Sekretaris** : **Dr. Hj. Rahmawati Muin, M.Ag.**  
**Penguji I** : **Prof. Dr. H. Ambo Asse, M.Ag.**  
**Penguji II** : **Dr. Syaharuddin, M.Si**  
**Pembimbing I** : **Dr. H. Abdul Wahab, SE., M.Si.**  
**Pembimbing II** : **Mustofa Umar, S.Ag., M.Ag.**  
**Pelaksana** : **Nurmiah Muin, S.IP., MM.**

2. Panitia bertugas melaksanakan ujian Skripsi/Munaqasyah bagi saudara yang namanya tersebut diatas.  
3. Biaya pelaksanaan ujian dibebankan kepada anggaran Fakultas Ekonomi dan Bisnis Islam UIN Alauddin Makassar.  
4. Apabila dikemudian hari ternyata terdapat kekeliruan dalam surat keputusan ini akan diubah dan diperbaiki sebagaimana na mestinya.

Keputusan ini disampaikan kepada yang bersangkutan untuk diketahui dan dilaksanakan dengan penuh rasa tanggung jawab.

Ditetapkan di : **Samata-Gowa**  
Pada tanggal : **07 Maret 2018**  
Dekan,



Prof. Dr. H. Ambo Asse, M. Ag

Nomor : *Sj05*/EB.I/PP.00.9/2017

Samata, 31 Oktober 2017

Lamp : -

Perihal : *Permohonan Izin Penelitian*

Kepada,

**Yth. Kepala Badan Pendapatan Daerah cq. Kantor Unit Pelaksana Teknis (UPT)  
Pendapatan Wilayah Wajo  
Prov. Sulawesi Selatan**

Di -

Tempat

Assalamu Alaikum Wr. Wb

Dengan hormat disampaikan bahwa Mahasiswa Fakultas Ekonomi dan Bisnis Islam UIN Alauddin Makassar yang tersebut namanya dibawah ini:

Nama : **Kasmawati**  
NIM : 10200113168  
Fakultas : Ekonomi dan Bisnis Islam  
Jurusan : Ekonomi Islam  
Semester : IX (Sembilan)  
Alamat : Samata

Bermaksud melakukan penelitian dalam rangka penyusunan skripsi sebagai salah satu syarat untuk memperoleh gelar sarjana. Adapun judul skripsinya "**Pengaruh Etika Pelayanan dalam Perspektif Islam terhadap Kepuasan Wajib Pajak pada Kantor SAMSAT di Kabupaten Wajo**"

Dengan Dosen pembimbing: **1. DR. H. Abdul Wahab, SE., M.Si.**  
**2. Mustofa Umar, S. Ag., M.Ag**

Untuk maksud tersebut kami mengharapkan kiranya kepada mahasiswa yang bersangkutan dapat diberi izin melakukan penelitian di **Kantor SAMSAT di Kabupaten Wajo.**

Demikian harapan kami dan Terima Kasih.

Wassalam

Dekan



**Prof. Dr. H. Ambo Asse, M.Ag.**  
NIP. 19581022 198703 1 002





PEMERINTAH PROVINSI SULAWESI SELATAN  
**DINAS PENANAMAN MODAL DAN PELAYANAN TERPADU SATU PINTU**  
BIDANG PENYELENGGARAAN PELAYANAN PERIZINAN

Nomor : 15368/S.01P/P2T/10/2017  
Lampiran :  
Perihal : Izin Penelitian

KepadaYth.  
Bupati Wajo

di-  
Tempat

Berdasarkan surat Dekan Fak. Ekonomi dan Bisnis Islam UIN Alauddin Makassar Nomor : 5558/EB.I/PP.00.9/2017 tanggal 19 Oktober 2017 perihal tersebut diatas, mahasiswa/peneliti dibawah ini:

N a m a : **KASMAWATI**  
Nomor Pokok : 10200113168  
Program Studi : Ekonomi Islam  
Pekerjaan/Lembaga : Mahasiswa(S1)  
Alamat : Jl. Slt. Alauddin No. 36, Makassar

Bermaksud untuk melakukan penelitian di daerah/kantor saudara dalam rangka penyusunan Skripsi, dengan judul :

**" PENGARUH ETIKA PELAYANAN DALAM PERSPEKTIF ISLAM TERHADAP KEPUASAN WAJIB PAJAK PADA KANTOR SAMSAT DI KABUPATEN WAJO "**

Yang akan dilaksanakan dari : Tgl. **23 Oktober s/d 27 November 2017**

Sehubungan dengan hal tersebut diatas, pada prinsipnya kami **menyetujui** kegiatan dimaksud dengan ketentuan yang tertera di belakang surat izin penelitian.

Demikian Surat Keterangan ini diberikan agar dipergunakan sebagaimana mestinya.

Diterbitkan di Makassar  
Pada tanggal : 20 Oktober 2017

**A.n. GUBERNUR SULAWESI SELATAN**  
**KEPALA DINAS PENANAMAN MODAL DAN PELAYANAN TERPADU SATU**  
**PINTU PROVINSI SULAWESI SELATAN**

Selaku Administrator Pelayanan Perizinan Terpadu



**A. M. YAMIN, SE., MS.**

Pangkat : Pembina Utama Madya

Nip : 19610513 199002 1 002

Tembusan Yth

1. Dekan Fak. Ekonomi dan Bisnis Islam UIN Alauddin Makassar di Makassar;
2. *Pertinggal.*





SRN CO 0000577

**PEMERINTAH KABUPATEN WAJO**  
**DINAS PENANAMAN MODAL & PELAYANAN TERPADU SATU PINTU**

JL. Jend. Achmad Yani No. 33 Tlp/Fax (0485) 323549

www.bpptpmwajokab@gmail.com, Sengkang (90915), Kabupaten Wajo, Provinsi Sulawesi Selatan

**IZIN PENELITIAN / SURVEY**

**Nomor : 0577/IP/DPMPTSP/2017**

- Membaca : Surat Permohonan **KASMAWATI** Tanggal **26-10-2017**  
Tentang Penerbitan Izin Penelitian / Survey
- Mengingat : 1. Peraturan Menteri Dalam Negeri RI Nomor 7 Tahun 2014 Tentang Perubahan Atas Peraturan Menteri Dalam Negeri Republik Indonesia Nomor 64 Tahun 2011 Tentang Pedoman Penerbitan Rekomendasi Penelitian  
2. Peraturan Bupati Wajo Nomor 11 Tahun 2015 Tentang Pelimpahan Kewenangan Pelayanan Perizinan Kepada Badan Pelayanan Perizinan Terpadu dan Penanaman Modal Kabupaten Wajo
- Memperhatikan : 1. Surat Dekan Fakultas Ekonomi dan Bisnis Islam UIN Alauddin Makassar Nomor : 5558/EB.I/PP.00.9/2017 Tanggal 19 Oktober 2017 Perihal : Izin Penelitian  
2. Rekomendasi Tim Teknis Nomor **00577/IP/TIM-TEKNIS/X/2017** Tanggal **26-10-2017** Tentang Penerbitan Izin Penelitian / Survey
- Menetapkan : Memberikan IZIN PENELITIAN / SURVEY kepada :
- Nama : **KASMAWATI**  
Tempat / Tgl Lahir : **ONGKOE , 17 JULI 1995**  
Alamat : **DESA ONGKO, KEC. BELAWA**  
Universitas / lembaga : **UIN ALAUDDIN MAKASSAR**  
Judul Penelitian : **PENGARUH ETIKA PELAYANAN DALAM PERSPEKTIF ISLAM TERHADAP KEPUASAN WAJIB PAJAK PADA KANTOR SAMSAT DI KABUPATEN WAJO**  
Lokasi Penelitian : **KANTOR SAMSAT KAB. WAJO**  
Lama Penelitian : **23 Oktober 2017 s.d 27 November 2017**

Untuk hal ini tidak merasa keberatan atas pelaksanaan Penelitian / Survey dimaksud dengan ketentuan sebagai berikut :

1. Sebelum dan sesudah pelaksanaan penelitian harus melaporkan diri kepada pemerintah setempat dan instansi yang bersangkutan
2. Penelitian tidak menyimpang dari masalah yang telah diizinkan, semata-mata untuk kepentingan ilmiah
3. Mentaati Semua perundang-undangan yang berlaku dan mengindahkan adat istiadat setempat



Ditetapkan di : **Sengkang**  
Pada Tanggal : **26 Oktober 2017**

**PIK. KEPALA DINAS,**

**Dr. Hj. INDO WELLANG, S.Pd, M.Si**

Pangkat : **PEMBINA Tk. I**

NIP : **19651005 198603 2 036**

- Tembusan :
1. Kepala Badan Kesatuan Bangsa dan Politik Kab. Wajo
  2. Kepala Instansi Tempat Penelitian
  3. Camat Setempat
  4. Pertinggal





## RIWAYAT HIDUP

Kasmawati, panggilan sapaan Kasma, lahir di Desa Ongkoe Kecamatan Belawa Kabupaten Wajo pada tanggal 17 Juli 1995, anak pertama dari dua bersaudara dari pasangan Bapak Amir dan Ibu Fatimah. Penulis mengawali pendidikan formal pada tahun 2001 di SD Negeri 240 Ongkoe dan tamat pada tahun 2007, kemudian pada tahun yang sama melanjutkan pendidikan di MTS As'Adiyah No. 5 Ongkoe dan tamat pada tahun 2010, pada tahun yang sama penulis melanjutkan pendidikan di Madrasah Aliyah As'Adiyah No. 15 Ongkoe dan tamat pada tahun 2013. Pada tahun 2013 penulis melanjutkan pendidikan ke jenjang perkuliahan. Melalui seleksi UMM (Ujian Masuk Mandiri) penulis berhasil lolos seleksi dan terdaftar sebagai Mahasiswi Jurusan Ekonomi Islam di bawah naungan Fakultas Ekonomi dan Bisnis Islam Universitas Islam Negeri (UIN) Alauddin Makassar.

UNIVERSITAS ISLAM NEGERI  
ALAUDDIN  
M A K A S S A R