

**MANAJEMEN ASUHAN KEBIDANAN ANTENATAL CARE PADA NY “A”
DENGAN HIPERTENSI DALAM KEHAMILAN
DI RSUD SYEKH YUSUF KAB. GOWA
TAHUN 2017**



KARYA TULIS ILMIAH

**Diajukan Sebagai Salah Satu Syarat Dalam Menyelesaikan
Pendidikan Program Ahli Madya Kebidanan Fakultas
Kedokteran Dan Ilmu Kesehatan
UIN Alauddin Makassar**

UNIVERSITAS ISLAM NEGERI
Oleh
HASRIANAH
NIM : 70400114063
ALAUDDIN
MAKASSAR

**PROGRAM STUDI D3 KEBIDANAN
FAKULTAS KEDOKTERAN DAN ILMU KESEHATAN
UNIVERSITAS ISLAM NEGERI ALAUDDIN MAKASSAR
2017**

PERNYATAAN KEASLIAN KARYA TULIS ILMIAH

Mahasiswi yang bertanda tangan dibawah ini:

Nama : HASRIANAH

Nim : 70400114063

Tempat/Tgl. Lahir : Sanrangan, 21 Juni 1996

Jur/Prodi/Konsentrasi : D3 Kebidanan

Fakultas/Program: Kedokteran dan Ilmu Kesehatan

Alamat : JL Benteng Somba Opu Sanrangan

Judul : Manajemen Asuhan Kebidanan Antenatal Care Pada NY “A”
Dengan Hipertensi Dalam Kehamilan Di RSUD Syekh Yusuf
Kab. Gowa Tahun 2017.

Menyatakan dengan sesungguhnya dan penuh kesadaran bahwa Karya Tulis Ilmiah ini benar adalah hasil karya sendiri. Jika dikemudian hari terbukti bahwa karya ini merupakan duplikat, tiruan, plagiat atau dibuat oleh orang lain, sebagian atau seluruhnya maka Karya Tulis Ilmiah dan gelar yang diperoleh batal demi hukum.

Samata, 06 Desember 2017

Penyusun

HASRIANAH
Nim.70400114063

HALAMAN PERSETUJUAN KARYA TULIS ILMIAH

Nama : Hasrianah

Nim : 70400114063

Judul : Manajemen Asuhan Kebidanan Antenatal Care Pada Ny "A" dengan Hipertensi Dalam Kehamilan di RSUD Syekh Yusuf Kab Gowa

Karya Tulis Ilmiah (KTI) ini telah disetujui untuk diajukan dalam seminar hasil Karya Tulis Ilmiah (KTI) jurusan Kebidanan Fakultas Kedokteran dan Ilmu Kesehatan Universitas Islam Negeri Alauddin Makassar.

Samata-Gowa, November 2017

Pembimbing I

Pembimbing II

Firdayanti, S.Si.T., M.Keb
NIP: 19751113 200604 2 001

dr. Nadyah, M.Kes
NIP: 19790417 200801 2 018

MAKASSAR

PENGESAHAN KARYA TULIS ILMIAH

Karya Tulis Ilmiah yang berjudul “Manajemen Asuhan Kebidanan Antenatal Care pada Ny “A” Dengan Hiertensi Dalam Kehamilan di RSUD Syekh Yusuf Kab. Gowa Tahun 2017”, yang disusun oleh Hasrianah NIM: 70400114063, Mahasiswi Jurusan Kebidanan pada Fakultas Kedokteran dan Ilmu Kesehatan UIN Alauddin Makassar, telah diuji dan dipertahankan dalam ujian Karya Tulis Ilmiah yang diselenggarakan pada hari senin, 06 Desember 2017 dinyatakan telah dapat diterima sebagai salah satu syarat untuk memperoleh gelar Ahli Madya Kebidanan, Jurusan Kebidanan (dengan beberapa perbaikan).

Samata, 06 Desember 2017
18 Rabiul Awal 1439/H

DEWAN PENGUJI:

Ketua : **Dr. dr. H. Andi Armyn Nurdin, M.Sc** (.....)

Sekretaris : **Dr. Hj. Sitti Saleha., S.SiT.,SKM.,M.Keb** (.....)

Pembimbing I : **Firdayanti, S.SiT, M.Keb** (.....)

Pembimbing II : **dr. Nadyah, M.Kes** (.....)

Penguji I : **dr. Darmawansyih, M.Kes** (.....)

Penguji II : **Dr. Hj. Rahmi Damis, M.Ag** (.....)



Dr. dr. H. Andi Armyn Nurdin, M.Sc
NIP: 19550203 198312 1 001

KATA PENGANTAR



Dengan memanjatkan puji syukur kehadirat Allah SWT, atas segala rahmat dan hidayah-Nya, sehingga penulis dapat menyusun Proposal Penelitian dengan judul “Manajemen Asuhan Kebidanan *Antenatal Care* dengan Hipertensi Dalam Kehamilan di RSUD Syekh Yusuf Gowa.” Proposal Penelitian ini diajukan kepada Fakultas Kedokteran dan Ilmu Kesehatan Universitas Islam Negeri Alauddin Makassar sebagai persyaratan dalam rangka menyelesaikan pendidikan DIII Kebidanan dan untuk memperoleh gelar Ahli Madya Kebidanan.

Dalam penyelesaian KTI ini penulis mendapat bimbingan dan arahan dari berbagai pihak. Untuk itu pada kesempatan ini penulis mengucapkan banyak terima kasih kepada:

1. Bapak Prof. Dr. Musafir Pababbari, M.Si selaku Rektor Universitas Islam Negeri Alauddin Makassar beserta seluruh stafnya.
2. Bapak Dr. dr. H. Andi Armyn Nurdin, M.Sc. selaku Dekan Fakultas Kedokteran dan Ilmu Kesehatan Universitas Islam Negeri Alauddin Makassar beserta seluruh stafnya.
3. Ibu Dr. Hj Sitti Saleha, S.SiT.,S.KM, M.Keb selaku ketua Prodi Kebidanan Universitas Islam Negeri Alauddin Makassar.

4. Ibu Firdayanti, S.Si.T.,M.Keb selaku pembimbing I yang senantiasa membagikan ilmu yang sangat bermanfaat dan membimbing dengan sabar dan ikhlas.
5. Ibu dr. Nadyah, M.Kes selaku pembimbing II yang telah banyak menyempatkan waktu untuk membimbingku dalam penyelesaian Karya Tulis Ilmiah ini.
6. Ibu dr. Darmawansyih, M.Kes selaku penguji I yang telah banyak membagikan ilmu kepada saya, memberi kritik dan saran yang bersifat membangun guna untuk penyempurnaan Karya Tulis Ilmiah ini.
7. Ibu Dr. Hj. Rahmi Damis, M.Ag selaku penguji agama yang telah senantiasa memberikan masukan dan dukungan yang bersifat islamiah dalam penyusunan Karya Tulis Ilmiah ini.
8. Kepada seluruh dosen dan staf pengajar program studi kebidanan UIN Alauddin Makassar atas curahan ilmu pengetahuan dan segala bantuan yang diberikan kepada penulis selama menempuh pendidikan kebidanan.
9. Direktur RSUD Syekh Yusuf Gowa dan jajarannya yang telah memberikan izin dalam melaksanakan penelitian hingga selesai.
10. Ucapan yang tak ternilai harganya untuk Ayahanda Jumalang dan Ibunda Nuraeni tercinta atas doa, dukungan serta pengorbanannya yang telah memberikan bantuan dukungan material dan moral.
11. Kepada semua pihak yang tidak bisa penulis sebutkan satu persatu yang telah membantu penulis baik itu secara langsung maupun tidak langsung dalam menyelesaikan laporan penelitian ini.

12. Kepada seluruh teman-temanku di kebidanan yang selalu memberikan saran dan masukan khususnya angkatan 2014.

Niat yang baik dari hati akan mendapatkan hasil yang baik pula, dari Umar radhiyallahu ‘anhu, bahwa Rasulullah *shallallahu ‘alaihi wa sallam* bersabda “*Innamal a’malu bin niyyah*” (Sesungguhnya amal itu tergantung dengan niat), kalimat itulah yang selalu menjadikan pedoman bagi penulis agar menjadi lebih semangat meskipun dalam menyusun KTI ini masih jauh dari kata sempurna dan masih banyak menemui beberapa hambatan dan kesalahan, namun penulis berharap kritik dan saran yang sifatnya membangun dari semua pihak sehingga penulis dapat menyelesaikanya dengan baik. Akhir kata penulis ucapkan Jazakallah semoga Karya Tulis Ilmiah ini dapat bermanfaat bagi kita semua, Allahumma Amin.

Samata-Gowa, 06 Desember 2017

Penulis

UNIVERSITAS ISLAM NEGERI
HASRIANAH
70400114063
ALAUDDIN
M A K A S S A R

DAFTAR ISI

HALAMAN SAMBUNG.....	i
PERNYATAAN KEASLIAN.....	ii
HALAMAN PERSETUJUAN KARYA TULIS ILMIAH.....	iii
PENGESAHAN KARYA TULIS ILMIAH.....	iv
KATA PENGANTAR	v
DAFTAR ISI.....	viii
DAFTAR GAMBAR	xi
DAFTAR TABEL.....	xii
DAFTAR LAMPIRAN.....	xiii
ABSTRAK.....	xvi
BAB I PENDAHULUAN.....	1
A. Latar Belakang.....	1
B. Ruang Lingkup.....	7
C. Tujuan Penulisan.....	7
D. Manfaat Penulisan.....	8
E. Metode Penulisan.....	9
F. Sistematika Penulisan	11
BAB II TINJAUAN PUSTAKA.....	13
A. Konsep Dasar Kehamilan.....	13
1. Definisi Kehamilan	13
2. Proses Kehamilan.....	16

3. Nutrisi Dalam Kehamilan.....	25
B. Konsep Dasar Hipertensi Dalam Kehamilan	32
1. Defenisi Hipertensi Dalam Kehamilan.....	32
2. Etiologi Hipertensi Dalam Kehamilan	35
3. Patofisiologi Hipertensi Dalam Kehamilan.....	35
4. Manifestasi Hipertensi Dalam Kehamilan	45
5. Pemeriksaan Diagnostik.....	46
6. Penatalaksanaan.....	46
7. Komplikasi.....	50
C. Teori Manajemen Kebidanan.....	51
D. Al-Quran Tentang Kehamilan.....	58
BAB III STUDI KASUS	60
A. Langkah I. Identifikasi data dasar.....	60
B. Langkah II. Identifikasi diagnosa/masalah aktual	67
C. Langkah III. Identifikasi diagnosa/masalah potensial	74
D. Langkah IV. Tindakan segera/kolaborasi	75
E. Langkah V. Rencanatindakan.....	75
F. Langkah VI. Tindakanasuhankebidanan.....	80
G. Langkah VII. Evaluasiasuhankebidanan.....	87
SOAP Kunjungan I	89
SOAP Kunjungan II.....	96
SOAP Kunjungan III.....	100

SOAP Kunjungan IV	104
SOAP Kunjungan V.....	108
BAB IV PEMBAHASAN.....	118
BAB V PENUTUP.....	144
A. Kesimpulan	144
B. Saran	145
DAFTAR PUSTAKA	148

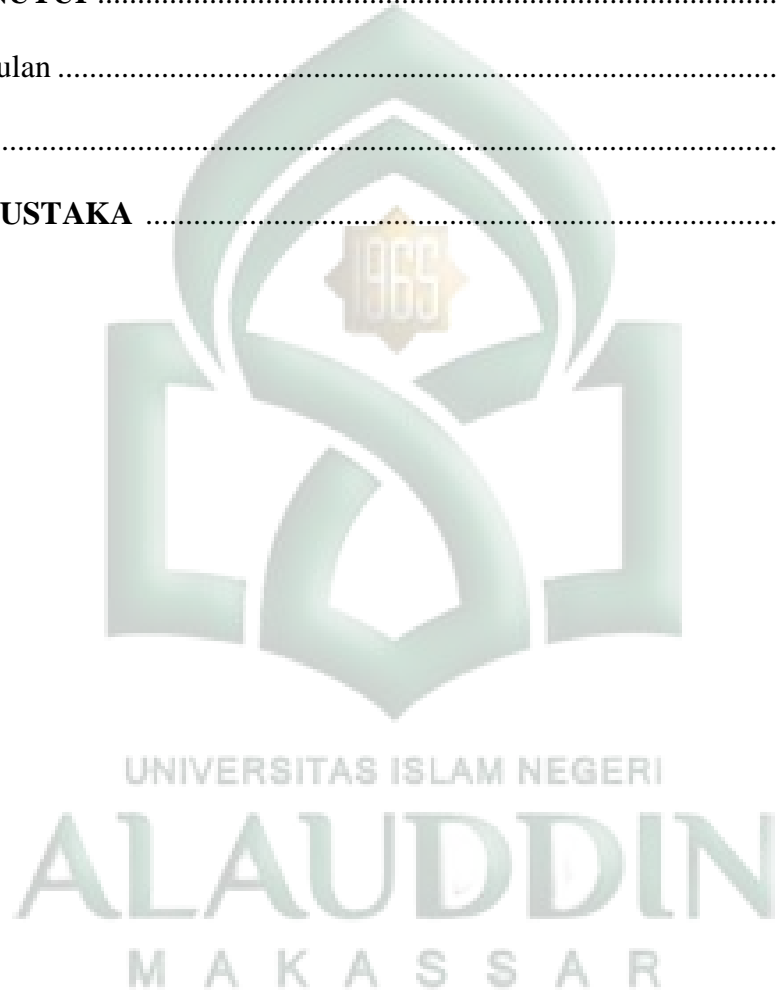

DAFTAR GAMBAR

Gambar 2.1 Pembelahan Sel 22



DAFTAR TABEL

Tabel 2.1 SOP Hipertensi Dalam Kehamilan di RSUD Syekh Yusuf Gowa49

Tabel 3.1 pemantauan pada kasus NY“A”112



DAFTAR LAMPIRAN

- Lampiran I : Surat permohonan izin penelitian dari Universitas Islam Negeri Alauddin Makassar Kepada Kepala Gubernur Sulawesi Selatan (Kepala Badan Penelitian dan Pengembangan Daerah Provinsi Sulawesi Selatan)
- Lampiran II : Surat permohonan izin penelitian dari Kepala Gubernur Sulawesi Selatan (Kepala Badan Penelitian dan Pengembangan Daerah Provinsi Sulawesi Selatan) kepada Bupati Gowa.
- Lampiran III : Surat Izin Rekomendasi Penelitian dari Bupati Gowa /Kepala Badan Kesbang Dan Politik Kabupaten Gowa Kepada RSUD Syekh Yusuf Kab. Gowa.
- Lampiran IV : Surat keterangan selesai penelitian dari RSUD Syekh Yusuf Kab. Gowa.
- Lampiran VI : Daftar Riwayat Hidup

ABSTRAK

JURUSAN KEBIDANAN
UIN ALAUDDIN MAKASSAR
KARYA TULIS ILMIAH, 06 DESEMBER 2017

Nama : Hasrianah

Nim : 70400114063

Judul : **Manajemen Asuhan Kebidanan Antenatal Care pada Ny “A” Dengan Hipertensi Dalam Kehamilan di RSUD Syekh Yusuf Kab. Gowa Tahun 2017**

Hipertensi Dalam Kehamilan Didapatkan tekanan darah sistolik 140 atau diastolik 90 mmHg untuk pertama kalinya pada kehamilan di atas 20 minggu, tidak ada protein urin, mungkin memiliki tanda-tanda atau gejala preeklampsia

Karya Tulis Ilmiah ini bertujuan untuk melaksanakan Manajemen Asuhan Kebidanan Antenatal Care pada Ny “A” Dengan Hipertensi Dalam Kehamilan di RSUD Syekh Yusuf Kab. Gowa Tahun 2017 dengan menggunakan pendekatan manajemen asuhan kebidanan 7 langkah menurut Helen Varney dan pendokumentasian dalam bentuk SOAP.

Hasil dari studi kasus yang dilakukan pada Ny “A” dengan Asuhan Persalinan Normal yakni tidak ditemukannya kendala dalam menangani masalah dengan Asuhan Kehamilan Dengan Hipertensi. Dalam penatalaksanaan Asuhan Kehamilan Dengan Hipertensi pada Ny “A” yaitu dilakukan dengan pemberian asuhan yang sangat penting diberikan pada ibu dengan Pemeriksaan Tanda-tanda vital ibu seperti pemeriksaan tekanan darah, nadi, suhu, dan pernapasan serta melakukan konseling tentang istirahat yang cukup dan diet seimbang dalam kehamilan dengan makan makanan yang tinggi protein, rendah lemak, diet garam, dan juga mengurangi mengkonsumsi makanan yang mengandung karbohidrat, menganjurkan pada ibu untuk mengkonsumsi obat yang di anjurkan oleh Dokter, hal ini dilakukan untuk membantu proses penyembuhan pada ibu.

Kesimpulan dari studi kasus dengan manajemen asuhan 7 langkah varney dan pendokumentasian dalam bentuk SOAP yakni pada pemantauan pertama sampai akhir semuanya berlangsung normal tanpa ada penyulit, tidak ditemukannya komplikasi atau masalah pada janin dan ibu, serta keadaan ibu sudah membaik.

Daftar Pustaka : 39 literatur (2008-2016)

Kata Kunci : Asuhan kebidanan dengan Hipertensi Dalam Kehamilan, 7 Langkah Varney.

ABSTRACT

MIDWIFERY DEPARTMENT
UIN ALAUDDIN MAKASSAR
SCIENTIFIC PAPER, DECEMBER 06, 2017

Name : Hasrianah
Student Reg. No. : 70400114063
Title : Antenatal Midwifery Care Management on Mrs. "A" with Hypertension in Pregnancy at Syekh Yusuf Gowa Regional Public Hospital in 2017

Hypertension in pregnancy occurred when the systolic blood pressure is 140 mmHg or 90 diastolic mmHg for the first time in the more than 20 weeks pregnancy, no urine protein, may have signs or symptoms of preeclampsia.

This Scientific Paper is aimed at implementing the Antenatal Midwifery Care Management on Mrs. "A" with hypertension in pregnancy at Syekh Yusuf Gowa Regional Public Hospital in 2017 using the 7-step midwifery care management approach according to Helen Varney and documentation in the form of SOAP.

The results from a case study conducted on Mrs. "A" with Pregnancy Care are not found obstacles in dealing with problems with pregnancy with hypertension. In the management of pregnancy care with hypertension on Mrs. "A" is conducted by providing a very important care given to the mother with vital signs examination of the mother such as checking the blood pressure, pulse, temperature, and breathing as well as providing counseling on adequate rest and a balanced diet in pregnancy by eating high protein meals, low fat, salt diet, and reducing the consumption of carbohydrate-containing foods, advising the mother to consume drugs recommended by the doctor, these are performed to help the healing process of the mother.

The conclusion of the case study with the management of 7-step Varney and documentation in the form of SOAP is all are normal without any complications from the first to the end monitoring, no complications or problems to the fetus and mother, and the mother's condition has improved.

References : 39 literatures (2008-2016)

Keywords : Midwifery Care with Hypertension in Pregnancy, 7-Step Varney



BAB I

PENDAHULUAN

A. Latar Belakang

Kehamilan merupakan penyatuan antara spermatozoa dan juga ovum kemudian dilanjutkan dengan terjadinya nidasi atau implantasi. Bila dihitung dari fase fertilisasi hingga lahirnya bayi maka kehamilan normal akan berlangsung dalam waktu 40 minggu atau 9 bulan menurut kalender internasional. Kehamilan terdiri dari tiga trimester yakni trimester I berlangsung selama 13 minggu, trimester II 14 – 27 minggu dan trimester III dari 28 hingga ke 40 minggu (Manuaba, 2013).

Kehamilan merupakan suatu keadaan fisiologis, tetapi ada beberapa keadaan yang dapat menyebabkan kehamilan beresiko, diawali dari hasil bertemunya sperma dan ovum yang tidak menempel dengan sempurna ke rahim, kemungkinan pertumbuhan janin yang terhambat, berbagai penyakit ibu yang mengancam kehamilan, hingga proses kelahiran yang juga mempunyai resiko tersendiri. Salah satu penyakit yang sering mengancam kehamilan adalah hipertensi dalam kehamilan. Penyebab langsung kematian ibu disebabkan oleh perdarahan (28%), preeklampsia (24%), infeksi (11%), komplikasi (8%), partus lama (5%), trauma obstetrik (5%), emboli obstetrik (3%) (Nelawati Radjamuda, Jurnal Ilmiah Bidan, 2014: 33).

Salah satu masalah kesehatan yang sering muncul selama kehamilan dan dapat menimbulkan komplikasi pada 2-3 % kehamilan adalah hipertensi. Kejadian hipertensi pada kehamilan sekitar 5-15 % dan merupakan satu diantara tiga penyebab mortalitas dan morbiditas ibu bersalin disamping infeksi dan perdarahan, selain itu frekuensi komplikasi pada kehamilan dan persalinan juga meningkat pada ibu hamil yang mengalami hipertensi. Dampak dari hipertensi kehamilan lebih lanjut antara lain resiko kematian maternal, angka prematuritas, berat badan bayi lahir rendah dan angka kematian perinatal meningkat (Pesta Corry, dkk, 2016).

Hipertensi dalam kehamilan merupakan 15 % dari penyulit kehamilan dan salah satu dari tiga penyebab tertinggi mortalitas dan morbiditas ibu bersalin. Hipertensi ini dapat berupa hipertensi kronis, hipertensi gestational maupun berkembang lebih jauh menjadi Preeklampsia maupun Eklampsia. Di Indonesia mortalitas dan morbiditas hipertensi dalam kehamilan juga masih cukup tinggi. Hal ini disebabkan selain oleh etiologi tidak jelas, juga oleh perawatan dalam persalinan masih ditangani oleh petugas non medik dan sistem rujukan yang belum sempurna. Sedikitnya 10 % perempuan pada kehamilan pertama akan terkena hipertensi. Kejadian hipertensi dalam kehamilan karena segi paritas disimpulkan bahwa primigravida tua resiko paling tinggi pada kejadian hipertensi dalam kehamilan (Lilis Lisnawati, 2012).

Hipertensi dalam kehamilan merupakan manifestasi gangguan hemodinamik sistem kardiovaskular yang penyebabnya adalah multi faktor sehingga tidak bisa diterangkan dengan hanya satu mekanisme tunggal. Wanita hamil dengan hipertensi

merupakan resiko yang tinggi untuk komplikasi yang berat seperti solusio plasenta, penyakit serebrovaskular, gagal organ dan koagulasi intravaskular (Yudhaputra, dkk, 2016).

Kematian dan kesakitan ibu masih merupakan masalah kesehatan yang serius di negara berkembang. Menurut laporan *World Health Organization* (WHO) tahun 2016, Angka Kematian Ibu (AKI) di dunia yaitu 216 per 100.000 kelahiran hidup. Hal ini menunjukkan bahwa sekitar 830 ibu meninggal akibat komplikasi kehamilan dan persalinan. Hampir semua kematian ini terjadi karena sumber daya yang rendah dan sebagian besar dapat dicegah. Dari beberapa negara, wilayah Negara Afrika yang memiliki angka kejadian kematian ibu tertinggi yaitu 2/3 dari seluruh dunia. Selain itu, target WHO pada tahun 2030 yaitu 140 kematian dari 100.000 kelahiran hidup (WHO, 2016).

Dari data Kementerian Kesehatan RI, AKI di Indonesia pada tahun 2012 meningkat tajam menjadi 359 per 100.000 kelahiran hidup. Tujuan milenium dalam target MDGS pada tahun 2015 adalah AKI dapat diturunkan menjadi 102 per 100.000 kelahiran hidup. Namun, berdasarkan data yang didapat, AKI pada tahun 2015 sebanyak 305 per 100.000 kelahiran hidup. Angka ini sangat jauh dari target MDGS (Kementerian Kesehatan Republik Indonesia, tahun 2015).

Distribusi penyebab kematian ibu di Provinsi Sulawesi Selatan berdasarkan tahun 2014 karena perdarahan sebanyak 44 kasus (31,88%), karena hipertensi dalam kehamilan sebanyak 55 kasus (39,85%), karena infeksi sebanyak 3 kasus (2,17%), karena gangguan sistem peredaran darah (jantung, stroke, dll) sebanyak 2 kasus

(1,44%) dan karena penyebab lain sebanyak 34 kasus (24,63%). Penyebab lain tersebut antara lain adalah karena penyakit jantung, ginjal, Retensio urin, stroma, gangguan pernapasan dan penyakit bawaan lainnya pada ibu hamil (Depkes Sul-Sel, 2015).

Tahun 2014 tercatat jumlah kasus kematian ibu di Provinsi Sulawesi Selatan sebanyak 138 kasus. Kondisi ini belum mencapai angka yang ditargetkan yaitu 101 kasus dan mengalami peningkatan sebanyak 37 kasus dari tahun sebelumnya (tahun 2013 = 108 kasus). Adapun daerah yang memberikan kontribusi terbesar pada tahun 2014 adalah Kabupaten Jeneponto sebanyak 13 kasus, kemudian Kabupaten Gowa dan Bone sebanyak 12 kasus, Kabupaten Bulukumba sebanyak 11 Kasus. Sedangkan Kabupaten yang berhasil menekan jumlah kasus kematiannya adalah Kabupaten Barru dan Bantaeng sebanyak 0 kasus. Pada tahun 2015 angka kematian ibu hamil di Propinsi Sulawesi Selatan sebanyak 19 kasus dan angka kematian ibu bersalin di Propinsi Sulawesi Selatan yaitu sebanyak 44 kasus (Dinkes sul-sel, 2016).

Berdasarkan data yang diperoleh dari salah satu rumah sakit rujukan yaitu RSUD Syekh Yusuf Gowa mengenai kasus hipertensi dalam kehamilan didapatkan data yang diperoleh dari ruangan rekam medik RSUD Syekh Yusuf Gowa, menunjukkan jumlah kasus hipertensi dalam kehamilan tahun 2016 sebanyak 16 kasus dan tahun 2017 bulan Januari sampai bulan Maret sebanyak 1 kasus (Rekam Medik RSUD Syekh Yusuf Gowa, 2017).

Dapat disimpulkan juga bahwa pola makan yang rendah energi, protein dan kalsium, serta pelayanan *Antenatal Care* berhubungan dengan kejadian hipertensi dan preeclampsia pada ibu hamil (Jurnal Kesehatan Tadulako tahun 2016: 69).

Untuk itu, perlu menjaga kesehatan dengan memperbaiki pola makan. Sebagaimana yang di jelaskan dalam (Q.S. Al-Maidah/5: 88).

وَكُلُوا مِمَّا رَزَقَكُمُ اللَّهُ حَلَالًا طَيِّبًا ۚ وَاتَّقُوا اللَّهَ الَّذِي أَنْتُمْ بِهِءِ مُؤْمِنُونَ ﴿٨٨﴾

Terjemahnya:

“Dan makanlah makanan yang halal lagi baik dari apa yang Allah Telah rezekikan kepadamu dan bertakwalah kepada Allah yang kamu beriman kepada-Nya.”

Dari ayat di atas menjelaskan bahwa kita dilarang mengharamkan apa yang halal, disini ditegaskannya perintah makanan yang halal dengan demikian, melalui ayat ini dan ayat sebelumnya, yang menghasilkan makna larangan dan perintah bolehnya memakan segala yang halal. Dengan perintah ini tercegah pulalah praktik-praktik keberagaman yang melampaui batas. Dan makanlah makanan yang halal, yakni yang bukan haram *lagi baik*, lezat, bergizi dan berdampak positif bagi kesehatan *dari* apa yang Allah telah rezekikan kepada kamu dan bertakwalah kepada Allah dalam segala aktivitas kamu yang kamu terhadapNya adalah *mu'minin*, yakni orang-orang yang mantap keimanannya.

Yang dimaksud dengan kata makan dalam ayat ini adalah segala aktivitas manusia. Pemilihan kata makan, disamping karena ia merupakan kebutuhan pokok

manusia, juga karena makanan mendukung aktivitas manusia. Tanpa makan, manusia lemah dan tidak dapat melakukan aktivitas.

Ayat ini memerintahkan untuk memakan yang halal lagi baik. Ketika menafsirkan Q.S. Al-Baqarah/2:68, penulis antara lain mengemukakan bahwa tidak semua makanan yang halal otomatis baik. Karena yang dinamai halal sendiri dari empat macam, yaitu: wajib, sunnah, mubah, dan makruh. Aktivitas pun demikian. Ada aktivitas yang, walaupun halal, ia makruh atau sangat tidak disukai Allah, yaitu pemutusan hubungan. Selanjutnya, tidak semua yang halal sesuai dengan kondisi masing-masing pribadi. Ada halal yang baik buat si A karena memiliki kondisi kesehatan tertentu dan ada juga yang kurang baik untuknya, walaupun baik buat yang lain. Ada makanan yang halal, tetapi tidak bergizi dan ketika itu ia menjadi kurang baik. Yang diperintahkan adalah yang halal lagi baik (Al-Misbah, 2009: 231).

Mengingat presentase tertinggi penyebab mortalitas dan morbiditas ibu bersalin akibat hipertensi dalam kehamilan di daerah Gowa serta RSUD Syekh Yusuf. Oleh karena itu, penulis tertarik untuk memaparkan secara spesifik sebagai wujud perhatian dalam memberikan kontribusi pemikiran pada berbagai pihak yang berkompeten dengan masalah tersebut, sehingga didapatkan solusi terbaik dalam menangani permasalahan di atas dengan menerapkan manajemen asuhan kebidanan yang terdiri dari tujuh langkah dengan harapan masalah dapat teratasi dan untuk mengidentifikasi kemungkinan komplikasi yang mungkin terjadi pada ibu hamil dengan masalah hipertensi dalam kehamilan.

B. Ruang Lingkup

Ruang lingkup pembahasan karya tulis ilmiah ini adalah manajemen asuhan kebidanan *Antenatal Care* dengan hipertensi dalam kehamilan di RSUD Syekh Yusuf Kab. Gowa.

C. Tujuan Penulisan

1. Tujuan Umum

Dapat melaksanakan manajemen asuhan kebidanan *Antenatal Care* dengan hipertensi pada kehamilan di RSUD Syekh Yusuf Kab. Gowa sesuai dengan wewenang bidan.

2. Tujuan Khusus

- a. Dapat melaksanakan identifikasi dan analisa data pada Ny “A” dengan hipertensi dalam kehamilan di RSUD Syekh Yusuf Kab. Gowa.
- b. Dapat mengidentifikasi diagnosa serta masalah aktual pada Ny “A” dengan hipertensi dalam kehamilan di RSUD Syekh Yusuf Kab. Gowa.
- c. Dapat mengidentifikasi diagnosa atau masalah potensial pada Ny “A” dengan hipertensi dalam kehamilan di RSUD Syekh Yusuf Kab. Gowa.
- d. Dapat mengidentifikasi perlunya tindakan segera dan kolaborasi pada Ny “A” dengan hipertensi dalam kehamilan di RSUD Syekh Yusuf Kab. Gowa.
- e. Dapat merencanakan tindakan asuhan kebidanan pada Ny “A” dengan hipertensi dalam kehamilan di RSUD Syekh Yusuf Kab. Gowa.

- f. Dapat mengimplementasikan tindakan asuhan kebidanan yang telah di rencanakan pada Ny “A” dengan hipertensi pada kehamilan di RSUD Syekh Yusuf Kab. Gowa.
- g. Dapat mengevaluasi hasil tindakan yang telah dilaksanakan pada Ny “A” dengan hipertensi dalam kehamilan di RSUD Syekh Yusuf Kab. Gowa.
- h. Dapat mendokumentasikan semua temuan dan tindakan dalam asuhan kebidanan yang telah diberikan pada Ny “A” dengan hipertensi dalam kehamilan di RSUD Syekh Yusuf Kab. Gowa.

D. Manfaat Penulisan.

1. Manfaat Praktis

Sebagai salah satu persyaratan dalam menyelesaikan pendidikan Diploma III Kebidanan Universitas Islam Negeri Alauddin Makassar.

2. Manfaat Ilmiah

Sebagai bahan masukan atau informasi bagi tenaga bidan, maupun tenaga kesehatan lainnya di RSUD Syekh Yusuf Kab. Gowa khususnya yang berkaitan dengan Hipertensi dalam kehamilan.

3. Manfaat Institusi

Sebagai bahan acuan yang diharapkan dapat bermanfaat dalam pengembangan institusi dan penulisan karya ilmiah selanjutnya.

4. Manfaat Bagi Penulis

Sebagai bahan tambahan pengalaman berharga bagi penulis untuk memperluas dan menambah wawasan dalam asuhan kebidanan.

E. Metode Penulisan

Dalam penyusunan karya tulis ilmiah ini berdasarkan teori ilmiah yang dipadukan dengan praktek dan pengalaman penulis memerlukan data yang objektif dan relevan dengan teori-teori yang dijadikan dasar analisa dalam pemecahan masalah. Untuk itu penulis menggunakan metode sebagai berikut:

1. Studi Kepustakaan

Dengan mempelajari buku-buku literatur dan mengambil data-data dari internet (scholar/cendekia), antara lain: membaca buku dari berbagai sumber yang berkaitan dengan hipertensi dalam kehamilan, mengakses data melalui internet dan mempelajari karya tulis ilmiah yang ada.

2. Studi Kasus

Dengan menggunakan pendekatan proses manajemen asuhan kebidanan yang meliputi 7 langkah varney yaitu: Identifikasi dan analisa data dasar, identifikasi diagnosa/masalah aktual, antisipasi diagnosa/masalah potensial, melakukan tindakan segera dan kolaborasi, merencanakan asuhan kebidanan, melaksanakan asuhan kebidanan dan mengevaluasi hasil tindakan.

Untuk memperoleh data yang akurat, penulis menggunakan teknik:

a. Anamnesa/wawancara

Penulis melakukan tanya jawab dengan pasien dan suami maupun keluarganya serta bidan dan dokter yang dapat membantu memberikan keterangan atau informasi yang dibutuhkan dalam memberikan asuhan kebidanan.

b. Pemeriksaan Fisik

Pemeriksaan fisik dilakukan secara sistematis meliputi inspeksi, palpasi, auskultasi dan pemeriksaan laboratorium serta pemeriksaan ultrasonografi (USG) dan lain-lain.

c. Pengkajian Psikososial

Pengkajian psikososial meliputi pengkajian status emosional, respon terhadap kondisi yang dialami serta pola interaksi klien terhadap keluarga, petugas kesehatan dan lingkungannya.

3. Studi Dokumentasi

Membaca dan mempelajari status yang berhubungan dengan keadaan pasien yang bersumber dari catatan dokter, bidan, perawat, petugas laboratorium dan atau hasil pemeriksaan penunjang lainnya.

4. Kasus

Mengadakan konsultasi dengan bidan dan dokter yang menangani pasien serta pembimbing karya tulis ilmiah mengenai masalah yang dialami pasien yakni Hipertensi dalam kehamilan.

F. Sistematika Penulisan

BAB I, di Bab ini terdapat pendahuluan. Di mana akan diuraikan tentang latar belakang masalah, ruang lingkup penulisan, tujuan penulisan, manfaat penulisan, metode penulisan dan sistematika penulisan.

BAB II, Pada Bab ini dibahas tentang tinjauan umum Kehamilan (Pengertian kehamilan, tanda dan gejala kehamilan, proses kehamilan dan nutrisi dalam kehamilan), Pengertian, Etiologi, Patofisiologi, Manifestasi Klinis, Pemeriksaan Diagnostik, Penatalaksanaan, Komplikasi dan yang terakhir membahas tentang proses manajemen asuhan kebidanan (Pengertian manajemen asuhan kebidanan dan proses manajemen asuhan kebidanan).

BAB III, Membahas tentang langkah I pengkajian dan analisa data dasar, langkah II merumuskan diagnosa/masalah aktual, langkah III antisipasi diagnosa/masalah potensial, langkah IV tindakan segera dan kolaborasi, langkah V rencana tindakan asuhan kebidanan, langkah VI pelaksanaan tindakan asuhan kebidanan dan langkah VII evaluasi hasil asuhan kebidanan.

BAB IV, Bab ini membahas tentang persamaan, perbedaaan dan atau kesenjangan yang terjadi antara kasus yang telah diteliti dengan teori yang telah dibahas sebelumnya dan juga menjawab tujuan penelitian.

BAB V. Di bab ini akan diuraikan mengenai kesimpulan dan saran dari asuhan yang telah diberikan, semua temuan serta pengetahuan yang telah didapatkan dari hasil asuhan. Terakhir, terdapat daftar pustaka. Di daftar pustaka

memuat daftar literatur ilmiah yang telah dijadikan rujukan dalam penulisan karya tulis ilmiah ini.



BAB II

TINJAUAN PUSTAKA

A. Tinjauan Umum Tentang Kehamilan.

1. Kehamilan

a. Pengertian

Menurut *Federasi Obstetri Ginekologi Internasional*, Kehamilan didefinisikan sebagai fertilisasi atau penyatuan dari spermatozoa dan ovum dan dilanjutkan dengan nidasi atau implantasi. Bila dihitung dari saat fertilisasi hingga lahirnya bayi, kelahiran normal akan berlangsung dalam waktu 40 minggu atau 10 bulan lunar atau 9 bulan menurut kalender internasional. Kehamilan terbagi dalam tiga trimester, di mana trimester I berlangsung dalam 12 minggu, trimester II 15 minggu (minggu ke-13 hingga ke-27) dan trimester ke III 13 minggu (minggu ke-28 hingga ke-40) (Sarwono Prawirohardjo, 2014).

Tanda dan Gejala

Tanda dan gejala kehamilan dapat dibagi dalam 3 bagian yakni:

1) Tanda dugaan Kehamilan (Diduga Hamil)

Berikut ini adalah tanda-tanda adanya dugaan kehamilan:

- a) Amenorea (terlambat datang bulan). Konsepsi dan nidasi menyebabkan tidak terjadi pembentukan folikel *de graaf* dan ovulasi. Dengan mengetahui hari pertama haid terakhir

menggunakan perhitungan rumus *Naegle*, maka dapat ditentukan perkiraan persalinan.

- b) Mual dan muntah (emesis), Pengaruh estrogen dan progesteron menyebabkan pengeluaran asam lambung yang berlebihan. Mual dan muntah terutama pada pagi hari disebut *morning sickness*. Dalam batas fisiologis, keadaan ini dapat diatasi. Akibat mual dan muntah, nafsu makan berkurang.
- c) Sinkope atau pingsan, terjadinya gangguan sirkulasi ke daerah kepala (sentral) menyebabkan iskemia susunan saraf pusat dan menimbulkan sinkop atau pingsan. Keadaan ini menghilang setelah usia kehamilan 16 minggu.
- d) Payudara tegang, Pengaruh estrogen, progesteron dan somatomamotrofin menimbulkan deposit lemak, air dan garam pada payudara. Payudara membesar dan tegang. Ujung saraf tertekan menyebabkan rasa sakit terutama pada kehamilan pertama.
- e) Sering miksi, desakan rahim ke depan menyebabkan kandung kemih cepat terasa penuh dan segera miksi. Pada triwulan kedua, gejala ini sudah menghilang.
- f) Konstipasi atau obstipasi, pengaruh progesteron dapat menghambat peristaltik usus, menyebabkan kesulitan untuk buang air besar.

- g) Pigmentasi kulit, keluarnya *melanophore stimulating hormone* hipofisis anterior menyebabkan pigmentasi kulit di sekitar pipi (*cloasma gravidarum*), pada dinding perut (*striae livide*, *striae nigra*, *linea alba* makin hitam) dan sekitar payudara (hiperpigmentasi *areola mammae*, puting susu makin menonjol, kelenjar *Montgomery* menonjol, pembuluh darah menifes sekitar payudara).
- h) Epulis, hipertrofi gusi yang disebut epulis, dapat terjadi bila hamil.
- i) Varices atau penampakan pembuluh darah vena, karena pengaruh dari estrogen dan progesteron terjadi penampakan pembuluh darah vena. Penampakan pembuluh darah itu terjadi di sekitar genitalia eksterna, kaki dan betis, payudara. Penampakan pembuluh darah ini dapat menghilang setelah persalinan.
- 2) Tanda Tidak Pasti Hamil
- Tanda tidak pasti kehamilan dapat ditentukan oleh:
- a) Rahim membesar sesuai dengan tuanya hamil
 - b) Pada pemeriksaan dalam, dijumpai tanda *Hegar*, tanda *Chadwicks*, tanda *piscaseck*, kontraksi *Braxton Hicks*, dan teraba *ballottement*.
 - c) Pemeriksaan tes biologis kehamilan positif, Tetapi sebagian kemungkinan positif palsu.

3) Tanda Pasti Kehamilan

Tanda pasti kehamilan dapat ditentukan melalui:

- a) Gerakan janin teraba dalam janin.
- b) Terlihat atau teraba gerakan janin dan bagian-bagian janin.
- c) Denyut jantung janin. Didengar dengan stetoskop lenek, alat kardiokografi, alat *doopler*. Dilihat dengan ultrasonografi. Pemeriksaan dengan alat canggih, yaitu *rontgen* untuk melihat kerangka janin ultrasonografi (Manuaba, 2013, hal 107-109).

b. Proses Kehamilan

Proses kehamilan merupakan proses yang terjadi dalam beberapa tahap, dimulai dari terjadinya ovulasi, migrasi spermatozoa dan ovum, konsepsi dan pertumbuhan zigot, nidasi (implantasi) pada uterus, pembentukan uterus dan tumbuh kembang hasil konsepsi sampai aterm (cukup bulan). Berikut adalah penjelasan mengenai tahapan dalam proses terjadinya kehamilan:

1) Ovulasi

Ovulasi merupakan proses terlepasnya ovum dari ovarium karena dipengaruhi oleh sistem hormonal yang kompleks. Selama masa subur wanita (25–35 tahun), hanya terdapat 420 ovum yang dapat mengikuti proses pematangan dan kemudian terjadi ovulasi. Pada proses pembentukan ovum (oogenesis) diawali dengan epitel germinal *oogonium* folikel primer proses pematangan pertama.

Adanya FSH (*Folicle Stimulating Hormon*) yang dihasilkan oleh hipofisis anterior, folikel primer akan mengalami perubahan menuju folikel *de Graaf* yang kemudian bergerak menuju ke permukaan ovarium dan disertai pembentukan cairan folikel. Desakan folikel *de Graaf* yang semakin membesar ke permukaan ovarium menyebabkan terjadinya penipisan dan *devaskularisasi*.

Selama pertumbuhannya menjadi folikel *de graaf*, ovarium terus mengeluarkan hormon estrogen yang mempengaruhi gerak dari tuba yang makin mendekati ovarium, gerak sel rambut lumen tuba makin tinggi, peristaltik tuba makin aktif. Karena telah ada folikel yang dianggap matang maka dikirimlah umpan balik positif ke *hypothalamus* sehingga terjadi lonjakan LH (*Luteinizing Hormon*) yang menyebabkan terjadinya pelepasan ovum dari folikel dan ovarium atau disebut dengan ovulasi. Kemudian dengan gerakan aktif ovum akan ditangkap oleh tuba tepatnya pada bagian *fimbriae*, proses penangkapan ini disebut *ovum pick up mechanism*. Ovum yang ditangkap akan terus digiring oleh *sillia* menuju uterus, dalam bentuk pematangan pertama, artinya telah siap untuk dibuahi.

2) Spermatozoa

Proses pembentukan spermatozoa merupakan proses yang kompleks. Spermatogonium berasal dari sel primitif tubulus, menjadi spermatosit pertama, menjadi spermatosit kedua, menjadi spermatid,

dan akhirnya menjadi spermatozoa. Pertumbuhan spermatozoa dipengaruhi oleh matarantai hormonal yang kompleks dari pancaindra, hipotalamus, hipofisis, dan sel *interstitial leydig* sehingga spermatogonium dapat mengalami proses mitosis. Biasanya pada setiap hubungan seksual laki-laki mengeluarkan sekitar 3cc sperma yang mengandung 40-60 juta spermatozoa setiap cc. Bentuk spermatozoa menyerupai kecebong yang terdiri atas kepala (lonjong sedikit gepeng yang mengandung inti), leher (penghubung antara kepala dan ekor), ekor (panjang sekitar 10 kali kepala, mengandung energi sehingga dapat bergerak). Hanya beberapa ratus spermatozoa yang dapat mencapai tuba fallopi dan sebagian lainnya mengalami kematian.

3) Konsepsi

Proses persenyawaan yang terjadi antara inti ovum dan inti spermatozoa disebut dengan konsepsi atau fertilisasi yang kemudian membentuk zigot. Adapun proses terjadinya konsepsi dapat dijabarkan seperti berikut ini:

- a) Ovum yang dilepaskan pada proses ovulasi, diliputi oleh korona radiata yang mengandung persediaan nutrisi.
- b) Pada ovum, dijumpai inti dalam bentuk metafase di tengah sitoplasma yang disebut vitelus.

- c) Dalam perjalanan, korona *radiata* makin berkurang pada zona pelusida. Nutrisi dialirkan ke dalam vitelus, melalui saluran pada zona pelusida.
- d) Konsepsi terjadi pada pars ampularis tuba yang merupakan tempat terluas pada tuba, dindingnya penuh dengan jonjot dan tertutup sel yang mempunyai silia. Ovum mempunyai waktu hidup terlama dalam ampulla tuba.
- e) Ovum telah siap dibuahi setelah 12 jam dan bertahan hidup selama 48 jam. Spermatozoa menyebar dan masuk melalui kanalis servikalis dengan kekuatan sendiri. Pada kavum uteri terjadi proses kapasitasi, yaitu pelepasan lipoprotein dari sperma sehingga mampu mengadakan fertilisasi. Kemudian spermatozoa melanjutkan perjalanan menuju tuba fallopi.

Spermatozoa hidup selama tiga hari dalam genitalia interna.

UNIVERSITAS ISLAM NEGERI

Spermatozoa akan mengelilingi ovum yang telah siap dibuahi

serta mengikis korona radiata dan zona pelusida dengan proses

enzimatik: *hialuronidase*. Melalui “stomata” spermatozoa

memasuki ovum, ekornya lepas dan tertinggal di luar. Kedua

inti ovum dan inti spermatozoa bertemu dan membentuk zigot.

Secara sederhana dapat dijelaskan bahwa setiap bulan wanita melepaskan satu sampai dua sel telur dari indung telur (ovulasi) yang ditangkap oleh umbai-umbai (fimbria) dan masuk ke dalam sel telur.

Waktu persetubuhan, cairan semen tumpah kedalam vagina dan berjuta-juta sel mani (sperma) bergerak memasuki rongga rahim lalu masuk ke sel telur. Pembuahan sel telur oleh sperma biasa terjadi di bagian yang mengembang dari tuba fallopi. Pada sekeliling sel telur banyak berkumpul sperma yang mengeluarkan rahi untuk mencairkan zat yang melindungi ovum kemudian pada tempat yang paling mudah dimasuki, masuklah satu sel mani dan kemudian bersatu dengan sel telur. Peristiwa ini disebut dengan pembuahan/konsepsi/fertilisasi. (Dewi, 2012: 59).

4) Proses Nidasi atau Implantasi

Dengan masuknya spermatozoa kedalam sitoplasma. “*Vitelus*” membangkitkan kembali pembelahan dalam inti ovum yang dalam keadaan “*metafase*”. Proses pemecahan dan pematangan mengikuti bentuk *anaphase* dan “*telofase*” sehingga pronukleusnya menjadi “*haploid*”. Pronukleus spermatozoa dalam keadaan haploid saling mendekati dengan inti ovum yang kini haploid dan bertemu dalam pasangan pembawa tanda dari pihak pria maupun wanita.

Pada manusia terdapat 46 kromosom dengan rincian 44 dalam bentuk “*autosom*” sedangkan 2 kromosom sisanya sebagai pembawa tanda seks. Wanita selalu resesif dengan kromosom X, sedangkan laki-laki memiliki dua bentuk kromosom yakni kromosom X dan kromosom Y. Bila spermatozoa kromosom X bertemu sel ovum,

terjadi jenis kelamin wanita sedangkan apabila kromosom Y bertemu dengan sel ovum, terjadi jenis kelamin laki-laki. Oleh karena itu pihak wanita tidak dapat disalahkan atas jenis kelamin bayi yang dilahirkannya karena hal tersebut ditentukan oleh pihak suami.

Setelah pertemuan kedua inti ovum dan spermatozoa, terbentuk zigot yang dalam beberapa jam telah mampu membelah dirinya menjadi dua dan seterusnya. Bersamaan dengan pembelahan inti, hasil konsepsi terus berjalan menuju uterus. Hasil pembuahan memenuhi seluruh ruangan dalam ovum yang besarnya 100 MU atau 0,1mm dan disebut stadium morula. Selama pembelahan sel di bagian dalam, terjadi pembentukan sel di bagian luar morula yang kemungkinan berasal dari korona radiata yang menjadi sel trofoblas. Sel trofoblas dalam pertumbuhannya, mampu mengeluarkan hormon HCG, yang mempertahankan korpus luteum gravidarum.

Pembelahan berjalan terus dan di dalam morula terbentuk ruangan yang mengandung cairan yang disebut blastula. Perkembangan dan pertumbuhan berlangsung, blastula dengan vili korealisnya yang dilapisi sel trofoblas telah siap untuk mengadakan nidasi. Sementara itu, pada fase sekresi, endometrium telah makin tebal dan makin banyak mengandung glikogen yang disebut desidua. Sel trofoblas meliputi “primer vili korealis” melakukan destruksi enzimatik-proteolitik, sehingga dapat menanamkan diri di dalam

endometrium. Proses penanaman blastula yang disebut nidasi atau implementasi terjadi pada hari ke-6 sampai ke-7 setelah konsepsi. Pada saat tertanamnya blastula ke dalam endometrium, mungkin terjadi perdarahan yang disebut tanda Hartman.

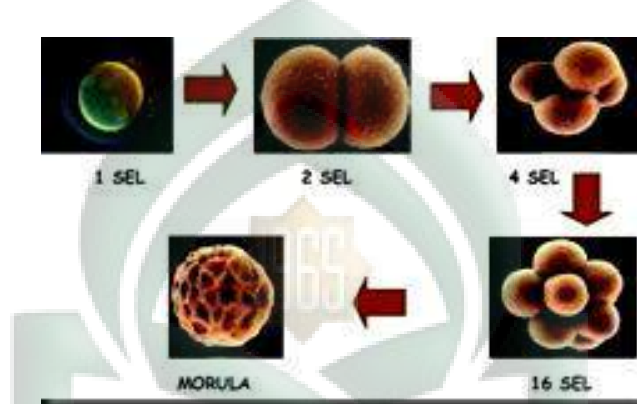

Gambar 2.1 pembelahan sel
(Sumber: Dewi dan Sunarsih, 2012)

5) Pembentukan Plasenta

Nidasi adalah masuknya atau tertanamnya hasil konsepsi kedalam endometrium (Lia Dewi, 2012). Nidasi atau implantasi terjadi pada bagian fundus uteri di dinding depan atau belakang. Pada blastula, penyebaran sel trofoblas yang tumbuh tidak rata, sehingga bagian blastula dengan *inner cell massa* akan tertanam ke dalam endometrium sampai terjadi pembentukan plasenta yang berasal dari primer vili korealis.

Terjadinya nidasi mendorong sel blastula mengadakan diferensiasi. Sel yang dekat dengan ruangan eksoselom membentuk

“entoderm” dan ruangan amnion. Plat embrio (*embryonal plate*) terbentuk diantara dua ruang yaitu ruang amnion dan kantung *yolk sac*. Plat embrio terdiri dari unsur ektoderm, endoderm, dan mesoderm. Ruang amnion dengan cepat mendekati korion sehingga jaringan yang terdapat diantara amnion dan embrio padat dan berkembang menjadi tali pusat.

Awalnya *yolk sac* berfungsi sebagai pembentuk darah bersama dengan hati, limpa dan sumsum tulang. Pada minggu kedua sampai ketiga, terbentuk bakal jantung dengan pembuluh darahnya yang menuju *body stalk* (bakal tali pusat). Jantung bayi mulai dapat dideteksi pada minggu ke-6 sampai 8 dengan menggunakan ultrasonografi atau sistem Doppler.

Pembuluh darah pada *body stalk* terdiri dari arteri umbilikalis dan vena umbilikalis, cabang arteri dan vena umbilikalis masuk kedalam vili korealis sehingga dapat melakukan pertukaran nutrisi dan sekaligus membuang hasil metabolisme yang tidak diperlukan.

Dengan berbagai bentuk implantasi (nidasi) di mana posisi plat embrio berada akan dijumpai berbagai variasi dari insersio tali pusat, yaitu insersio sentralis, para sentralis, marginalis atau insersio vilamentosa.

Vili korealis menghancurkan desidua sampai pembuluh darah, mulai dengan pembuluh darah vena pada hari ke-10 sampai 11 setelah konsepsi, sehingga sejak saat itu embrio mendapatkan tambahan nutrisi dari darah ibu secara langsung. Selanjutnya vili korealis menghancurkan pembuluh darah arteri sehingga terjadilah aliran darah pertama *retroplasenter* pada hari ke-14 sampai 15 setelah konsepsi. Bagian desidua yang tidak dihancurkan membagi plasenta menjadi sekitar 15 sampai 20 kotiledon maternal.

Pada janin plasenta akan dibagi menjadi sekitar 200 kotiledon fetus. Setiap kotiledon fetus terus bercabang dan mengambang di tengah aliran darah untuk menunaikan fungsinya memberi nutrisi, pertumbuhan dan perkembangan janin dalam rahim ibu. Darah ibu dan darah janin tidak berhubungan langsung dan dipisahkan oleh lapisan trofoblas, dinding pembuluh darah dan janin. Fungsinya dilakukan berdasarkan sistem osmosis dan enzimatik serta pinositosis. Situasi plasenta demikian disebutkan sistem plasenta-hemokorial (Manuaba, 2013: 75-85).

c. Nutrisi dalam Kehamilan.

Kehamilan menyebabkan meningkatnya metabolisme energi, karena itu kebutuhan energi dan zat gizi lainnya meningkat selama kehamilan. Peningkatan energi dan zat gizi tersebut diperlukan untuk pertumbuhan dan perkembangan janin, penambahan besarnya organ kandungan, perubahan komposisi dan metabolisme tubuh ibu. Sehingga kekurangan zat gizi tertentu yang diperlukan saat hamil dapat menyebabkan janin tumbuh tidak sempurna.

Bagi ibu hamil, pada dasarnya semua zat gizi memerlukan tambahan, namun yang sering kali menjadi kekurangan adalah energi protein dan beberapa mineral seperti zat besi dan kalsium. Kebutuhan energi untuk kehamilan yang normal perlu tambahan kira-kira 80.000 kalori selama masa kurang lebih 280 hari. Hal ini berarti perlu tambahan ekstra sebanyak kurang lebih 300 kalori setiap hari selama hamil (Nasution, 1988).

Kebutuhan energi pada trimester I meningkat secara minimal. Kemudian sepanjang trimester II dan III kebutuhan energi terus meningkat sampai akhir kehamilan. Energi tambahan selama trimester II diperlukan untuk pemekaran jaringan ibu seperti penambahan volume darah, pertumbuhan uterus dan payudara, serta penumpukan lemak. Selama trimester III energi tambahan digunakan untuk pertumbuhan janin dan plasenta.

Berikut adalah beberapa nutrisi yang dibutuhkan oleh ibu selama kehamilannya:

1) Karbohidrat

Janin memerlukan 40 gram glukosa setiap harinya yang nantinya akan digunakan sebagai sumber energi. Glukosa sangat dibutuhkan karena akan membantu dalam sintesis lemak, glikogen dan pembentukan struktur polisakarida. Karbohidrat merupakan sumber kalori utama yang berfungsi dalam pertumbuhan dan perkembangan janin selama kehamilan. Beberapa pilihan karbohidrat yang dianjurkan adalah seperti roti, sereal, nasi dan pasta. Karbohidrat mengandung vitamin dan mineral, selain itu juga dapat meningkatkan asupan serat yang dianjurkan selama hamil karena dapat mencegah terjadinya konstipasi (sulit buang air besar) dan hemoroid (wasir).

Glade B. Curtis mengatakan bahwa tidak ada satu rekomendasi yang mengatur berapa sebenarnya kebutuhan karbohidrat bagi ibu hamil. Namun beberapa ahli gizi sepakat sekitar 60% dari seluruh kalori yang dibutuhkan ibu hamil adalah karbohidrat.

2) Protein dan Asam amino

Selain untuk pertumbuhan dan perkembangan janin, protein dan asam amino juga berperan dalam pembentukan plasenta dan cairan amnion, pertumbuhan jaringan maternal seperti pertumbuhan payudara ibu dan jaringan uterus dan penambahan volume darah. Kebutuhan akan protein selama kehamilan bergantung pada usia kehamilan, total protein fetal yang diperlukan selama masa gestasi berkisar antara 350-450 gram.

Menurut WHO tambahan protein untuk ibu hamil adalah 0,75 gram/kg berat badan. Secara keseluruhan jumlah protein yang diperlukan oleh ibu hamil yaitu kurang lebih 60-76 gram setiap hari atau sekitar 925 gram dari total protein yang dibutuhkan selama kehamilan. Dapat diartikan bahwa wanita hamil membutuhkan 10-15 gram lebih tinggi dari kebutuhan wanita yang tidak hamil. Terjadinya peningkatan volume darah hingga 50% selama kehamilan menyebabkan protein sangat diperlukan untuk menghasilkan sel darah yang baru. Sumber protein dapat diperoleh dari protein hewani dan nabati. Protein nabati seperti: kacang-kacangan, tahu, tempe, oncom, selai kacang dan lain-lain. Sedangkan untuk protein hewani seperti: daging, ikan, unggas, telur ataupun kerang.

3) Lemak

Asam Lemak *Eicosapentanoic Acid* (EPA) dan *Docosa hexanoic Acid* (DHA) memainkan peranan penting untuk pertumbuhan dan perkembangan fetus, khususnya untuk mata dan otak. Lemak merupakan sumber tenaga yang vital dan untuk pertumbuhan janin dan plasenta. Pada kehamilan yang normal, kadar lemak dalam aliran darah akan meningkat pada akhir trimester III.

Lemak dibutuhkan tubuh terutama untuk membentuk energi dan serta perkembangan sistem saraf janin. Oleh karena itu ibu hamil jangan sampai kurang mengkonsumsi lemak tubuh. Namun ibu hamil juga tidak dianjurkan untuk mengkonsumsi lemak dalam jumlah yang berlebih karena dapat mengakibatkan berat badan ibu hamil meningkat tajam yang nantinya dapat menyulitkan ibu dalam menjalani kehamilan dan pasca persalinan. Oleh karena itu ibu hamil dianjurkan untuk mengkonsumsi makanan yang mengandung lemak tidak lebih dari 25% dari seluruh kalori yang dikonsumsi sehari.

Asam lemak esensial adalah asam lemak *linoleat*, yaitu suatu asam lemak tidak jenuh, omega 3. Turunan asam lemak omega 3 adalah DHA (*asam dokosa heksanoat*) yang mempunyai peranan penting antara lain pada tumbuh kembang jaringan syaraf dan retina. Sedangkan bahan makanan sumber asam lemak omega 3 antara lain

kacang-kacangan dan hasil olahannya, serta jenis ikan laut lainnya terutama ikan laut dalam.

4) Vitamin

Vitamin yang larut dalam lemak:

- a) Vitamin A, vitamin A dari ibu dibutuhkan oleh janin yaitu kurang dari 25 mg/hari, sedangkan vitamin A yang dibutuhkan pada trimester III yaitu berkisar 200 mg/hari. Ibu yang sedang hamil sebaiknya jangan terlalu sering mengonsumsi vitamin A dalam jumlah yang besar karena akan menjadi stimulator yang mengakibatkan feratogen.
- b) Vitamin D, kebutuhan vitamin D selama kehamilan belum diketahui pasti tetapi diperkirakan 10 mg/hari, sedangkan RDA (*Recommended Dayli Allowance* atau Asupan harian yang disarankan) menganjurkan 5mg/hari untuk wanita hamil pada usia 25 tahun atau lebih.
- c) Vitamin E, untuk ibu hamil kebutuhannya sekitar 15 mg (22,5 IU) dan ibu menyusui sekitar 19 mg (28,5 IU).
- d) Vitamin K, fungsi vitamin K belum begitu optimal pada masa kehamilan dalam fetus.

Vitamin larut dalam air:

- a) Vitamin C, kebutuhan vitamin C untuk ibu hamil yakni sebanyak 70 mg perhari. Untuk mencegah kekurangan vitamin C selama proses kehamilan diperlukan tambahan vitamin C sebanyak 10 mg perhari dengan peningkatan sebanyak 33%. Dibutuhkan untuk memperkuat pembuluh darah dan mencegah perdarahan, mengurangi resiko infeksi setelah melahirkan dan membantu untuk pertumbuhan gigi dan tulang bayi.
- b) Thiamin meningkat selama kehamilan sebanyak 25% namun tetap diperlukan tambahan thiamin sebanyak 0,4 mg/hari.
- c) Niasin dan Riboflavin, niasin diperlukan selama kehamilan yaitu 2 mg/hari dan 0,3 mg/hari dari riboflavin.
- d) Vitamin B6, vitamin B6 diperlukan dalam jumlah yang besar untuk melakukan metabolisme dengan peningkatan 100%. Vitamin B6 dibutuhkan oleh tubuh untuk membantu mengatasi mual.
- e) Asam folat, asam folat merupakan kelompok vitamin B paling utama selama masa kehamilan kerana dapat mencegah cacat tabung saraf (*neural tube defects*) seperti Spina Bifida. Ibu hamil harus meningkatkan asupan folat hingga 0,4-0,5 mg per hari.

5) Mineral

- a) Kalsium, pada usia 20 minggu laju penyaluran kalsium dari ibu ke fetus mencapai 50 mg/hari dan mencapai puncaknya apabila mendekati kelahiran yaitu 330 mg/hari. RDA untuk kalsium selama kehamilan adalah 1200 mg. Kalsium mengandung mineral yang penting untuk pertumbuhan janin dan membantu kekuatan kaki serta punggung.
- b) Magnesium, magnesium dibutuhkan untuk perkembangan jaringan lunak. Konsentrasi magnesium meningkat selama kehamilan dengan RDA 320 mg dan 50% dari magnesium diserap oleh ibu.
- c) Fosfor, RDANYA sama dengan wanita yang tidak hamil yaitu 1250 mg/hari untuk wanita yang hamil di bawah 19 tahun dan 700 mg/hari untuk wanita di atas 19 tahun.
- d) Seng, seng diperlukan untuk mengembangkan jaringan tisu, terutama otak dan jenis kelamin. RDA wanita hamil mencapai 15 mg/hari.
- e) Sodium, selama kehamilan naik 5000-10000 Meq/hari sehubungan dengan peningkatan volume darah maternal (Sukarni K, 2013: 99-109).

B. Tinjauan Khusus Tentang Hipertensi dalam kehamilan.

1. Pengertian

Hipertensi (tekanan darah tinggi) biasa dijumpai pada perempuan hamil. Penyakit tersebut hingga kini masih menjadi penyebab tingginya angka kesakitan (morbiditas) dan kematian (mortalitas) baik pada ibu, janin, maupun bayi yang dilahirkan di seluruh dunia. Karena itu, perlu ada penatalaksanaan secara khusus bagi ibu hamil, terutama yang menderita penyakit itu.

Hipertensi dalam kehamilan yaitu tekanan darah sebesar 140/90 mmHg atau peningkatan diastolik sebesar 15-20 mmHg di atas nilai normal (misalnya, catatan kunjungan awal antenatal) pada dua kali pemeriksaan dengan jeda waktu 24 jam (NB-jika diastolik normalnya adalah 60 mmHg, peningkatan menjadi 80 mmHg bermakna) (A Pocket Guide for Student Midwives, 2012: 103).

Hipertensi dalam kehamilan didefinisikan sebagai darah sistolik ≥ 140 mmHg dan atau tekanan darah distolik ≥ 90 mmHg. Signifikansi setiap pengukuran tekanan darah berhubungan dengan usia gestasi dalam kehamilan dan umumnya semakin awal hipertensi terjadi dalam kehamilan. Semakin besar kemungkinan hipertensi tersebut menjadi kronis (Janson Waugh, 2013: 28).

Penyakit hipertensi dalam kehamilan merupakan kelainan vaskuler yang dapat terjadi sebelum kehamilan, saat terjadi kehamilan atau permulaan nifas. Hipertensi yang muncul pada saat kehamilan adalah hipertensi akut, karena hanya muncul pada saat hamil dan sebagian besar tidak memiliki riwayat hipertensi sebelumnya. Golongan penyakit ini ditandai dengan peningkatan tekanan darah dan terkadang

diserati dengan proteinuria, edema, konvulsi, koma, atau gejala-gejala yang lain. *American Committee and maternal welfare* mengklasifikasikan hipertensi kedalam beberapa tingkat berikut:

- a. Hipertensi yang hanya terjadi dalam kehamilan dan khas untuk kehamilan yaitu preeklamsia dan eklamsia. Diagnosis dibuat atas dasar hipertensi dengan proteinuria atau edema atau kedua-duanya pada ibu hamil setelah minggu ke-20.
- b. Hipertensi yang kronik, hipertensi yang muncul sebelum kehamilan atau pada kehamilan atau pada kehamilan sebelum usia 20 minggu dapat timbul sebagai hipertensi sekunder yang biasanya jarang ditemukan pada ibu hamil dan disebabkan oleh penyakit kronik seperti penyakit ginjal menahun dan penyakit endokrin namun dapat juga timbul sebagai hipertensi esensial (primer) yakni hipertensi yang tidak jelas etiologinya, baik itu faktor genetik maupun faktor lingkungan (Darmawansyih, 2014: 92).
- c. Pre-eklamsi dan eklamsi yang terjadi atas dasar hipertensi yang kronis. Ibu dengan hipertensi yang kronis sering memberat penyakitnya dengan kehamilan, dengan gejala-gejala hipertensi naik, protein urin, edema, dan kelainan retina.

d. *Transient hipertension.*

Diagnosis dibuat jika hipertensi timbul dalam kehamilan atau dalam 24 jam pertama dari nifas pada ibu yang tadinya normotensif dan yang hilang dalam 10 hari postpartum (Serri Hutahaeen, 2013: 209)

e. Hipertensi gestasional

Didapatkan tekanan darah sistolik 140 atau diastolik 90 mmHg untuk pertama kalinya pada kehamilan di atas 20 minggu, tidak ada protein urin, tekanan darah kembali normal sebelum 12 minggu postpartum, diagnosis hanya dibuat pada postpartum, mungkin memiliki tanda-tanda atau gejala preeklampsia (Dewi setiawati, 2013: 142).

Peningkatan tekanan darah memengaruhi janin dan ibu. Di minggu terakhir kehamilan, beberapa defenisi tekanan darah yang meningkat:

- 1) Ringan-tekanan darah diastolik >90 mmHg setelah kehamilan 20 minggu dengan tidak ada peningkatan tekanan darah sebelumnya dan tidak disertai protein urin.
- 2) Sedang-tekanan darah diastolik >100 mmHg setelah kehamilan 20 minggu dengan tidak ada peningkatan tekanan darah sebelumnya dan tidak disertai protein urin.
- 3) Berat-tekanan darah diastolik >90 mmHg setelah kehamilan 20 minggu tidak ada peningkatan tekanan darah sebelumnya namun disertai adanya kadar protein urin (*abc of antenatal care* 2013: 117).

2. Etiologi

Terdapat banyak faktor risiko untuk terjadinya hipertensi dalam kehamilan, yang dapat di kelompokkan dalam faktor risiko sebagai berikut:

- a. Primigravida, primipaternitas.
- b. Hiperplasentosis, misalnya: mola hidatidosa, kehamilan multiple, diabetes mellitus, hidrops fetalis, bayi besar.
- c. Umur yang ekstrim.
- d. Riwayat keluarga pernah preeklampsia/eklampsia.
- e. Penyakit-penyakit ginjal dan hipertensi yang sudah ada sebelum hamil.
- f. Obesitas (Sarwono Prawirohardjo, 2014: 532).

3. Patofisiologi

Vasospasme adalah dasar patofisiologi hipertensi. Konsep ini yang pertama kali diungkapkan oleh *Voldhart* (1918), yang didasarkan pada pengamatan langsung pembuluh-pembuluh darah halus di bawah kuku, fundus okuli dan konjungtiva bulbar, serta dapat diperkirakan dari perubahan-perubahan histologis yang tampak diberbagai organ yang terkena. Konstriksi vaskular menyebabkan resistensi terhadap aliran darah dan menjadi penyebab hipertensi arterial. Besar kemungkinan bahwa vasospasme itu sendiri menimbulkan pada kerusakan pembuluh darah.

Selain itu, angiotensin II menyebabkan sel endotel berkontraksi. Perubahan-perubahan ini mungkin menyebabkan kerusakan sel endotel dan kebocoran dicelah antara sel-sel endotel. Dengan demikian konstituen darah,

termasuk trombosit dan fibrinogen, mengendap di sub endotel. Perubahan-perubahan vaskuler ini, bersama dengan hipoksia jaringan di sekitarnya, diperkirakan menyebabkan perdarahan, nekrosis, dan kerusakan organ lain yang terkadang dijumpai dalam hipertensi yang berat (Serri Hutahaean, 2013: 210).

Penyebab hipertensi dalam kehamilan hingga kini belum diketahui dengan jelas. Banyak teori yang telah dikemukakan tentang terjadinya hipertensi dalam kehamilan, tetapi tidak ada satupun teori tersebut yang dianggap mutlak benar. Teori-teori sekarang banyak dianut adalah:

a. Teori kelainan vaskularisasi plasenta.

Pada kehamilan normal, rahim dan plasenta mendapat aliran darah dari cabang-cabang arteri uterin dan arteri ovarika. Kedua pembuluh darah tersebut menembus miometrium berupa arteri, arteri arkuata dan arteri arkuata memberi cabang arteri radialis. Arteri radialis menembus endometrium menjadi arteri basalis dan arteri basalis memberi cabang arteri spiralis (Sarwono Prawirohardjo, 2014).

Pada hamil normal, dengan sebab yang belum jelas, terjadi infasi trofoblas ke dalam lapisan otot arteria spiralis, yang menimbulkan degenerasi lapisan otot tersebut sehingga terjadi dilatasi arteri spiralis. Invasi trofoblas juga memasuki jaringan sekitar arteri spiralis, sehingga jaringan matriks menjadi gembur dan memudahkan lumen arteri spiralis mengalami distensi dan dilatasi. Distensi dan vasodilatasi lumen arteri

spiralis ini memberi dampak penurunan tekanan darah, penurunan resistensi vaskular dan peningkatan aliran darah pada daerah utero plasenta. Akibatnya, aliran darah ke janin cukup banyak dan perfusi jaringan juga meningkat, sehingga dapat menjamin pertumbuhan janin dengan baik. Proses ini dinamakan “*remodeling arteri spiralis*” (Sarwono Prawirohardjo, 2014).

Pada hipertensi dalam kehamilan tidak terjadi invasi sel-sel trofoblas pada lapisan otot arteri spiralis dan jaringan matriks sekitarnya. Lapisan otot jaringan arteri spiralis menjadi tetap kaku dan keras sehingga lumen arteri spiralis tidak memungkinkan mengalami distensi dan vasodilatasi. Akibatnya arteri spiralis relative mengalami vasokonstriksi dan terjadi kegagalan “*remodeling arteri spiralis*”, sehingga aliran darah uteroplacenta menurun dan terjadilah hipoksia dan iskemia plasenta. Dampak iskemia plasenta akan menimbulkan perubahan-perubahan yang dapat menjelaskan *pathogenesis* HDK selanjutnya.

Diameter rata-rata arteri spiralis pada hamil normal adalah 500 mikron, sedangkan pada preeklampsia rata-rata 200 mikron. Pada hamil normal vasodilatasi lumen arteri spiralis dapat meningkatkan 10 kali aliran darah ke utero plasenta (Sarwono Prawirohardjo, 2014).

b. Teori iskemia plasenta, Radikal bebas, dan Disfungsi Endotel.

Sebagaimana dijelaskan pada teori invasi trofoblas, pada hipertensi dalam kehamilan terjadi kegagalan “*remodeling arteri spiralis*”

dengan akibat plasenta mengalami iskemia. Plasenta yang mengalami iskemia dan hipoksia akan menghasilkan oksidan (disebut juga radikal bebas). Oksidan atau radikal bebas adalah senyawa penerima elektron atau atom/molekul yang mempunyai elektron yang tidak berpasangan. Salah satu oksidan penting dihasilkan plasenta iskemia adalah radikal hidroksil yang sangat toksis, khususnya terhadap membran sel endotel pembuluh darah. Sebenarnya produksi oksidan pada manusia adalah suatu proses normal, karena oksidan memang dibutuhkan untuk perlindungan tubuh. Adanya radikal hidroksil dalam darah mungkin dahulu dianggap sebagai bahan toksin yang beredar dalam darah, maka dulu hipertensi dalam kehamilan disebut “toksaemia”.

Radikal hidroksil akan merusak membran sel, yang mengandung banyak asam lemak tidak jenuh menjadi peroksida lemak. Peroksida lemak selain akan merusak membran sel, juga akan merusak nukleus, dan protein sel endotel. Produksi oksidan (radikal bebas) dalam tubuh yang bersipat toksis, selalu diimbangi dengan produksi antioksidan.

Peroksida lemak sebagai oksidan pada hipertensi dalam kehamilan. Pada hipertensi dalam kehamilan telah terbukti bahwa kadar oksidan, khususnya proksidan lemak meningkat, sedangkan antioksidan, misalnya vitamin E pada hipertensi dalam kehamilan menurun, sehingga terjadi dominasi kadar oksidan peroksida lemak yang relatif tinggi. Peroksidan lemak sebagai oksidan/radikal bebas yang sangat toksis ini

akan beredar di seluruh tubuh dalam aliran darah dan akan merusak membran sel endotel. Membran sel endotel lebih mudah mengalami kerusakan oleh peroksida lemak, karena letaknya langsung berhubungan dengan aliran darah dan mengandung banyak asam lemak tidak jenuh. Asam lemak tidak jenuh sangat rentan terhadap oksidan radikal hidroksil, yang akan berubah menjadi peroksida lemak (Sarwono Prawirohardjo, 2014).

Disfungsi sel endotel, akibat sel endotel terpapar terhadap peroksida lemak, maka terjadi kerusakan sel endotel, yang kerusakannya dimulai dari membran sel endotel. Kerusakan membran sel endotel mengakibatkan terganggunya fungsi endotel bahkan rusaknya seluruh struktur sel endotel. Keadaan ini disebut disfungsi endotel (*endothelial dysfunction*). Pada waktu terjadi kerusakan sel endotel mengakibatkan disfungsi sel endotel, maka akan terjadi:

- a) Gangguan metabolisme prostaglandin, karena salah satu fungsi sel endotel, adalah memproduksi prostaglandin, yaitu menurunnya produksi prostasklin (PGF₂): suatu vasodilatator kuat.
- b) Agregasi sel-sel trombosit pada daerah endotel yang mengalami kerusakan. Agregasi sel trombosit adalah untuk menutup tempat-tempat dilapisan endotel yang mengalami kerusakan. Agregasi trombosit memproduksi tromboksan (TXA₂) suatu vasokonstriktor kuat. Dalam keadaan normal perbandingan kadar

prostasiklin/tromboksen lebih tinggi kadar prostasiklin (lebih tinggi vasodilatator). Pada preeklampsia kadar tromboksen lebih tinggi dari kadar prostasiklin sehingga terjadi vasokonstriksi, dengan terjadi kenaikan tekanan darah.

- c) Perubahan khas pada sel endotel kapilar glomerulus (*glomerular endotheliosis*).
 - d) Peningkatan permeabilitas kapilar.
 - e) Peningkatan produksi bahan-bahan vasopresor, yaitu endotelin (vasokonstriktor) meningkat.
 - f) Peningkatan faktor koagulasi (Sarwono Prawirohardjo, 2014).
- c. Teori intoleransi imunologik antara ibu dan janin.

Dugaan bahwa faktor imunologik berperang terhadap terjadinya hipertensi dalam kehamilan terbukti dengan fakta sebagai berikut:

- a) Primigravida mempunyai resiko lebih besar terjadinya hipertensi dalam kehamilan jika dibandingkan dengan multigravida.
- b) Ibu multipara yang kemudian menikah lagi mempunyai resiko lebih besar terjadinya hipertensi dalam kehamilan jika dibandingkan dengan suami yang sebelumnya.

Pada perempuan hamil normal, respon imun tidak menolak adanya “hasil konsepsi” yang bersifat asing. Hal ini disebabkan adanya *buman leukocyte antigen protein G* (HLA-G), yang berperan penting dalam modulasi respon imun, sehingga si ibu tidak menolak hasil konsepsi

(plasenta). Adanya HLA-G Pada plasenta dapat melindungi trofoblas janin dari lisis oleh sel natural killer (NK) ibu. Selain itu adanya HLA-G akan mempermudah invasi sel trofoblas kedalam jaringan desidua ibu. Di samping untuk menghadapi sel natural killer. Pada plasenta hipertensi dalam kehamilan, terjadi penurunan ekspresi HLA-G. Berkurangnya HLA-G dididua daerah plasenta, menghambat invasi trofoblas ke dalam desidua. Invasi trofoblas sangat penting agar jaringan desidua menjadi lunak dan gembur sehingga memudahkan terjadinya dilatasi arteri spiralis. HLA-G juga merangsang produksi sitikon, sehingga memudahkan terjadinya reaksi inflamasi. Kemungkinan terjadi *immunemaladaptation* pada preeklampsia. Pada awal trimester kedua kehamilan perempuan yang mempunyai kecenderungan terjadi preeklampsia, ternyata mempunyai proporsi helper sel yang lebih rendah dibandingkan pada normotensif (Sarwono Prawirohardjo, 2014).

d. Teori adaptasi kardiovaskuler Genetik.

Pada hamil normal pembuluh darah refrakter terhadap bahan-bahan vasopresor, refrakter, berarti pembuluh darah tidak peka terhadap rangsangan bahan vasopresor, atau dibutuhkan kadar vasopresor yang lebih tinggi untuk menimbulkan respons vasokonstriksi. Pada kehamilan normal terjadi refrakter pembuluh darah terhadap bahan vasopresor adalah akibat dilindungi oleh adanya sintesis prostaglandin pada sel endotel pembuluh darah. Hal ini dibuktikan bahwa daya refrakter

terhadap bahan vasopresor akan hilang bila diberi prostaglandin sintesa inhibitor (bahan yang menghambat produksi prostaglandin). Prostaglandin ini dikemudian hari ternyata adalah prostasiklin. Pada hipertensi dalam kehamilan kehilangan daya refrakter terhadap bahan vasokonstriktor dan ternyata terjadi peningkatan kepekaan terhadap bahan-bahan vasopresor. Artinya, daya refrakter pembuluh darah terhadap bahan vasopresor hilang sehingga pembuluh darah menjadi sangat peka terhadap bahan vasopresor. Banyak peneliti telah membuktikan bahwa peningkatan kepekaan terhadap bahan-bahan vasopresor pada hipertensi dalam kehamilan sudah terjadi pada trimester 1 (pertama). Peningkatan kepekaan pada kehamilan yang akan menjadi hipertensi dalam kehamilan, sudah dapat ditemukan pada kehamilan dua puluh minggu. Fakta ini dapat dipakai sebagai prediksi akan terjadi hipertensi dalam kehamilan.

Teori genetik, ada faktor keturunan dan *familial* dengan model gen tunggal. *Genotype* ibu lebih menentukan terjadinya hipertensi dalam kehamilan secara *familial* jika dibandingkan dengan *genotype* janin. Telah terbukti bahwa pada ibu yang mengalami preeklampsia, 26% anak perempuannya akan mengalami preeklampsia pula, sedangkan hanya 8% anak menantu mengalami preeklampsia (Sarwono Prawirohardjo, 2014).

e. Teori defisiensi gizi.

Beberapa hasil penelitian menunjukkan bahwa kekurangan defisiensi gizi berperan dalam terjadinya hipertensi dalam kehamilan. Penelitian yang penting yang pernah dilakukan di Inggris ialah penelitian tentang pengaruh diet pada preeklampsia beberapa waktu sebelum pecahnya perang dunia II. Suasana serba sulit mendapatkan gizi yang cukup dalam persiapan perang menimbulkan kenaikan insiden hipertensi dalam kehamilan. Penelitian terakhir membuktikan bahwa konsumsi minyak ikan, termasuk minyak hati halibut, dapat mengurangi resiko preklampsia. Minyak ikan mengandung banyak asam lemak tidak jenuh yang dapat menghambat produksi tromboksan, menghambat aktivasi trombosit dan mencegah vasokonstriksi pembuluh darah.

Beberapa peneliti telah mencoba melakukan uji klinik untuk memaknai konsumsi minyak ikan atau bahan yang mengandung asam lemak tak jenuh dalam mencegah preeklampsia. Hasil sementara menunjukkan bahwa penelitian ini berhasil baik dan mungkin dapat dipakai sebagai alternatif pemberian aspirin. Beberapa peneliti juga menganggap bahwa defisiensi kalsium pada diet perempuan hamil mengakibatkan risiko terjadinya preeklampsia/eklampsia. Penelitian di Negara Equador Andes dengan metode uji klinik, ganda tersamar, dengan membandingkan pemberian kalsium dan plasebo. Hasil penelitian ini menunjukkan bahwa ibu hamil yang diberi suplemen kalsium cukup,

kasus yang mengalami preeklampsia adalah 14% sedang yang diberi glukosa 17% (Sarwono Prawirohardjo, 2014).

f. Teori inflamasi.

Teori ini berdasarkan fakta bahwa lepasnya debris trofoblas di dalam sirkulasi darah merupakan rangsangan utama terjadinya proses inflamasi. Pada kehamilan normal plasenta juga melepaskan debris trofoblas, sebagai sisa-sisa proses apoptosis dan nekrotik trofoblas, akibat reaksi stres oksidatif. Bahan-bahan ini sebagai bahan asing yang kemudian merangsang timbulnya proses inflamasi. Pada kehamilan normal, jumlah debris trofoblas masih dalam batas wajar, sehingga reaksi inflamasi juga masih dalam batas normal.

Berbeda dengan proses apoptosis pada preeklampsia, di mana pada preeklampsia terjadi peningkatan stress oksidatif, sehingga produksi debris apoptosis dan nekrotik trofoblas juga meningkat. Makin banyak sel trofoblas plasenta, misalnya pada plasenta besar, pada hamil ganda, maka reaksi stres oksidatif akan sangat meningkat, sehingga jumlah sisa debris trofoblas juga makin meningkat. Keadaan ini menimbulkan beban reaksi inflamasi dalam darah ibu menjadi jauh lebih besar, dibandingkan reaksi inflamasi pada kehamilan normal. Respons inflamasi ini akan mengaktifasi sel endotel dan sel-sel makrofag/granulosit, yang lebih besar pula, sehingga terjadi reaksi sistemik inflamasi yang menimbulkan gejala-gejala preeklampsia pada ibu.

Redman menyatakan bahwa disfungsi endotel pada preeklampsia akibat produksi debris trofoblas plasenta berlebihan tersebut di atas, mengakibatkan “aktivitas leukosit yang sangat tinggi” pada sirkulasi ibu. Peristiwa ini oleh Redman disebut sebagai “kekacauan adaptasi dari proses inflamasi intravaskular pada kehamilan” yang biasanya berlangsung normal dan menyeluruh (Sarwono Prawirohardjo, 2014).

4. Manifestasi klinis

Manifestasi klinis untuk hipertensi ringan dalam kehamilan antara lain adalah sebagai berikut:

- a. Tekanan darah diastolik <100 mmHg.
- b. Proteinuria samar sampai +1.
- c. Peningkatan enzim hati minimal.

Manifestasi klinis untuk hipertensi berat dalam kehamilan antara lain sebagai berikut:

- a. Tekanan darah distolik 110 mmHg atau lebih.
- b. Proteinuria 2+ persisten atau lebih.
- c. Nyeri kepala.
- d. Gangguan penglihatan.
- e. Nyeri abdomen atas.
- f. Oliguria.
- g. Kejang.
- h. Kreatinin meningkat.

- i. Trombositopenia.
- j. Peningkatan enzim hati.
- k. Pertumbuhan janin terhambat.
- l. Edema paru (Serri Hutahaean, 2013: 210).

5. Pemeriksaan diagnostik

Pemeriksaan diagnostik yang sering dilakukan pada ibu hamil yang mengalami hipertensi adalah:

- a. *CT-Scan* hepar yang menunjukkan adanya hematoma subkapsularis di hepar.
- b. MRI yang memungkinkan diperolehnya resolusi yang lebih baik, tetapi kausa mendasar tentang lesi-lesi masih belum terungkap (Serri Hutahaean, 2013: 211).

6. Penatalaksanaan

Adapun penatalaksanaan yang perlu dilakukan pada ibu hamil yang mengalami hipertensi adalah sebagai berikut:

- a. Deteksi dini prenatal

Waktu pemeriksaan prenatal di jadwalkan setiap 4 minggu sampai usia kehamilan 28 minggu, kemudian setiap 2 minggu hingga usia kehamilan 36 minggu, setelah itu setiap minggu.

b. Penatalaksanaan di rumah sakit

Penatalaksanaan di rumah sakit yang perlu dilakukan ibu hamil yang mengalami hipertensi adalah:

- 1) Pemeriksaan terinci dan diikuti oleh pemantauan keadaan ibu setiap hari untuk mengetahui manifestasi klinis yang terjadi pada ibu seperti nyeri kepala, gangguan penglihatan, nyeri epigastrium dan penambahan berat badan yang pesat.
- 2) Menimbang berat badan ibu setiap hari mulai dipertama kali ibu masuk rumah sakit.
- 3) Analisis protein urin ibu saat masuk rumah sakit dan selanjutnya minimal setiap 2 hari.
- 4) Pengukuran tekanan darah dalam posisi duduk setiap 4 jam kecuali antra tenaga malam dan pagi hari.
- 5) Pengukuran kreatinin plasma atau serum, hematokrit, trombosit dan enzim hati dalam serum, serta frekuensi yang ditentukan oleh keparahan hipertensi.
- 6) Evaluasi terhadap ukuran janin dan volume cairan amnion, baik secara klinis maupun USG.
- 7) Terminasi kehamilan. Pada hipertensi sedang atau berat yang tidak membaik setelah rawat inap biasanya dianjurkan untuk dilakukan terminasi janin (persalinan) demi kesejahteraan ibu dan janin. Persalinan sebaiknya diinduksi dengan oksitosin intravena. Apabila

tampaknya induksi persalinan hampir pasti gagal atau upaya induksi gagal, diindikasikan seksio sesaria untuk kasus-kasus yang lebih parah.



PENATALAKSANAAN HIPERTENSI DALAM KEHAMILAN		
No. Dokumen: 04.17.15	No. Revisi: A	Halaman: 1/3

Tanggal Terbit: 3 Agustus 2015

Pengertian	Peningkatan tekanan darah \geq systolik, diastolik \geq 90 mmHg pada kehamilan lebih 0 minggu dan tidak disertai dengan adanya protein urine.
Tujuan	<ol style="list-style-type: none"> 1. Mengenali gejala hipertensi. 2. Melakukan pencegahan agar tidak terjadi preeklamsia. 3. Melakukan penatalaksanaan hipertensi dalam kehamilan.
Prosedur	<p>Dokter melakukan sbb:</p> <ol style="list-style-type: none"> 1. Rawat jalan. 2. Lakukan pemantauan tekanan darah, protein urin, refleks dan kondisi janin. 3. Istirahat lebih banyak. 4. Diet biasa. 5. Tidak perlu pemberian obat. 6. Jika kehamilan <35 minggu dan tidak terdapat tanda perbaikan, lakukan penilaian 2x seminggu. 7. Jika tidak memungkinkan rawat jalan, rawat di RS <ul style="list-style-type: none"> - Lakukan pemantauan tekanan darah 2x sehari protein urin 1 kali sehari. - Tidak memerlukan pengobatan. - Tidak memerlukan diuretik, kecuali jika terdapat edema paru. 8. jika tekanan diastolik turun sampai normal pasien dapat di pulangkan: <ul style="list-style-type: none"> - Nasehatkan untuk istirahat dan perhatikan tanda hipertensi berat. - Periksa ulang 2x seminggu. - Jika tekanan diastolik naik lagi rawat kembali. 9. Jika terdapat tanda pertumbuhan janin terhambat, pertimbangkan terminasi kesehatan. 10. Jika terdapat protein urin, kelola sebagai preeklamsia. Atau lakukan terminasi dengan bedah <i>Caesar</i>. 11. Jika kehamilan >35 minggu, pertimbangkan terminasi kehamilan: <ul style="list-style-type: none"> - Jika serviks matang, lakukan induksi dengan oksitosin 5 UI dalam 500 ml ringer laktat/dekstose 5% IV 10 tetes/menit atau dengan prostaglandin. - Jika serviks belum matang, berikan prostaglandin misoprostol atau <i>cateter foly</i> atau lakukan terminasi dengan bedah <i>Caesar</i>.

Tabel 2.1: Standar Operasional Prosedur (SOP)
Hipertensi Dalam Kehamilan di RSUD Syekh Yusuf Gowa
(Sumber: RSUD Syekh Yusuf Gowa 2015)

c. Terapi obat antihipertensi.

Pemakaian obat antihipertensi sebagai upaya mempertahankan kehamilan atau memodifikasi prognosis perinatal pada kehamilan dengan penyulit hipertensi dalam berbagai tipe dan keparahan telah lama menjadi perhatian.

d. Penundaan persalinan pada hipertensi berat.

Ibu dengan hipertensi berat biasanya harus segera menjalani persalinan. Pada tahun-tahun terakhir, sebagai penelitian di seluruh dunia menganjurkan pendekatan yang berbeda dalam penatalaksanaan ibu dengan hipertensi berat yang jauh dari aterm. Pendekatan ini menganjurkan penatalaksanaan konservatif atau “menunggu”

7. Komplikasi

a. Perubahan kardiovaskular.

Perubahan ini pada dasarnya berkaitan dengan meningkatnya *afterload*, Jantung akibat hipertensi.

b. Perubahan hematologis.

c. Gangguan fungsi ginjal.

d. Edema paru (Serri Hutahaeen 2013: 212).

C. Tinjauan Manajemen Asuhan Kebidanan.

1. Pengertian

Menurut Helen Varney (1997) bahwa manajemen asuhan kebidanan adalah proses pemecahan masalah yang ditemukan oleh perawat dan bidan pada awal 1970-an.

a. Proses Manajemen Asuhan Kebidanan

Tujuh langkah manajemen kebidanan menurut Varney yaitu:

1) Langkah I (Pengumpulan Data Dasar)

Langkah I merupakan awal yang akan menentukan langkah berikutnya. Mengumpulkan data adalah menghimpun informasi tentang klien atau orang yang meminta asuhan. Memilih informasi data yang tepat diperlukan analisa suatu situasi yang menyangkut manusia yang rumit karena sifat manusia yang kompleks.

Tahapan ini merupakan langkah yang menentukan langkah berikutnya. Kelengkapan data yang sesuai dengan kasus yang dihadapi akan menentukan proses interpretasi yang benar atau tidak dalam tahap selanjutnya, sehingga pada pendekatan ini harus komprehensif meliputi data subjektif, objektif dan hasil pemeriksaan sehingga dapat menggambarkan kondisi atau masukan klien yang sebenarnya. Dalam pengumpulan data dasar pada umumnya klien yang mengalami hipertensi dalam kehamilan datang dengan keluhan sakit kepala, pusing dan disertai dengan perasaan lemas.

Untuk memperoleh data dilakukan dengan cara: melakukan anamneses yang berupa tanya jawab dengan pasien meliputi: riwayat kesehatan, riwayat reproduksi: riwayat haid, riwayat obstetrik, riwayat kehamilan, persalinan dan nifas, riwayat ginekologi, riwayat KB, riwayat pemenuhan kebutuhan dasar, data sosial ekonomi dan psikologi.

Dalam Pemeriksaan fisik, klien yang umumnya mengalami hipertensi memiliki usia kehamilan di atas 20 minggu, disertai dengan tekanan darah $\geq 140/90$ mmHg, dengan hasil pemeriksaan lab didapatkan protein urin negatif. Dan pemeriksaan fisik dilakukan secara inspeksi, palpasi, perkusi dan auskultasi.

2) Langkah II: Interpretasi Diagnosa Aktual.

Pada langkah ini dilakukan identifikasi yang benar terhadap diagnosa atau masalah dan kebutuhan klien. Berdasarkan interpretasi yang benar atas data-data yang dikumpulkan. Data dasar yang sudah dikumpulkan diinterpretasikan sehingga ditemukan masalah atau diagnosa yang spesifik.

Pada pasien yang mengalami hipertensi dalam kehamilan umumnya memiliki tekanan darah yang melebihi batas normal, di mana ia memiliki tekanan darah $>140/90$ mmHg, atau mengalami peningkatan pada sistolik ≥ 140 mmHg dan diastolik sebesar ≥ 90 mmHg, biasanya pasien mengalami hipertensi pada umur kehamilan

di atas 20 minggu, tanpa disertai dengan adanya protein urin. Untuk mengetahui diagnostik lebih jelas maka perlu adanya pemeriksaan *CT-Scan* hepar dan pemeriksaan MRI.

3) Langkah III (Identifikasi Diagnosa atau Masalah Potensial)

Pada langkah ini kita mengidentifikasi masalah atau diagnosa potensial lain berdasarkan rangkaian masalah dan diagnosa yang sudah diidentifikasi. Langkah ini membutuhkan antisipasi, bila memungkinkan dilakukan pencegahan, sambil mengamati klien bidan diharapkan dapat bersiap-siap bila diagnosa atau masalah potensial ini benar-benar terjadi.

Kemungkinan masalah yang dapat terjadi pada kehamilan yang disertai dengan hipertensi yaitu perubahan *kardiovaskuler*, di mana terjadi peningkatan pada *cardiac afterload* dan penurunan *cardiac preload*. Perubahan hematologis terjadi kerana penurunan jumlah sel darah merah yang menyebabkan terjadinya anemia, hal ini terjadi karena produksi sel darah merah pada sumsum tulang belakang berkurang. Gangguan fungsi ginjal di mana pada ginjal sudah terjadi kerusakan yang mengakibatkan protein dalam darah tidak dapat disaring oleh ginjal.

Serta *oedema* pada paru dapat disebabkan terjadinya gangguan pada otot jantung yang mengakibatkan ketidakmampuan vertikel kiri dalam memompa darah dan masalah potensial lainnya

yang dapat terjadi yaitu pertumbuhan janin terhambat, hal ini dikarenakan aliran darah ke plasenta berkurang sehingga janin tidak mendapatkan pasokan oksigen dan nutrisi yang mencukupi sehingga mengakibatkan berat badan lahir rendah dan gangguan penglihatan yang diakibatkan karena adanya pengaruh hormon yang memicu hal tersebut.

4) Langkah IV (Menetapkan Kebutuhan terhadap Tindakan Segera dan Kolaborasi)

Beberapa data menunjukkan situasi emergensi di mana bidan perlu bertindak segera demi keselamatan ibu dan bayi, beberapa data menunjukkan situasi yang memerlukan tindakan segera sementara menunggu intruksi dokter dan dilakukan kolaborasi dengan dokter jika terjadi hal yang lebih serius, seperti tekanan darah yang terus meningkat dan terdapat protein urin.

5) Langkah V (Perencanaan)

Pada langkah ini direncanakan asuhan yang menyeluruh ditentukan oleh langkah sebelumnya. Langkah ini merupakan kelanjutan manajemen terhadap diagnosa atau masalah yang telah diidentifikasi atauantisipasi, pada langkah ini informasi atau data dasar yang tidak lengkap dilengkapi.

Perencanaan asuhan yang diberikan pada kehamilan yang disertai dengan hipertensi yaitu, mendeteksi dini prenatal dengan pemeriksaan dijadwalkan setiap 4 minggu sampai usia kehamilan 28 minggu, kemudian setiap 2 minggu hingga usia kehamilan 36 minggu, setelah itu setiap minggu. Pada penatalaksanaan di rumah sakit dapat dilakukan pemeriksaan terinci dan diikuti oleh pemantauan keadaan ibu setiap hari untuk mengetahui manifestasi klinis yang terjadi pada ibu seperti nyeri kepala dengan gangguan penglihatan, nyeri epigastrium dan penambahan berat badan yang pesat. Melakukan analisis protein urin ibu minimal setiap 2 hari, melakukan pengukuran tekanan darah dalam posisi duduk setiap 4 jam kecuali pada malam hari atau pagi hari.

Melakukan pengukuran kreatinin plasma atau serum, hemotokrik, trombosit dan enzim hati dan serum, serta frekuensi yang ditentukan oleh keparahan hipertensi kemudian melakukan evaluasi terhadap ukuran janin dan volume cairan amnion, baik secara klinis maupun USG serta apabila dalam hipertensi sedang atau berat yang tidak membaik setelah rawat inap biasanya dianjurkan untuk dilakukan terminasi janin (persalinan) baik dengan persalinan normal yang disertai dengan induksi oksitosin melalui intravena dan apabila upaya induksi gagal dapat dilakukan melalui persalinan *seksio caesaria*. Kemudian dalam perencanaan asuhan juga dapat

dilakukan dengan terapi obat antihipertensi yang dilakukan untuk mempertahankan kehamilan atau memodifikasi prognosis perinatal pada kehamilan dengan penyulit hipertensi dalam berbagai tipe dan keparahan yang telah lama menjadi perhatian.

6) Langkah VI (Pelaksanaan).

Pada langkah ini rencana asuhan menyeluruh seperti yang telah diuraikan pada langkah kelima dilaksanakan secara efisien dan aman. Perencanaan ini biasa dilakukan seluruhnya oleh bidan atau sebagian dilakukan oleh bidan dan sebagian oleh klien atau anggota tim kesehatan lainnya

7) Langkah VII (Evaluasi).

Pada langkah ini dilakukan evaluasi keefektifan dari asuhan yang sudah diberikan meliputi pemenuhan kebutuhan akan bantuan apakah benar-benar telah terpenuhi sesuai dengan kebutuhan sebagaimana telah diidentifikasi di dalam masalah dan diagnosa. Rencana tersebut dapat dianggap efektif jika memang benar efektif dalam pelaksanaannya. Ada kemungkinan bahwa sebagian rencana tersebut telah efektif sedangkan sebagian belum efektif (Mufdillah, 2012).

b. Pendokumentasian Dalam Bentuk SOAP

Varney menyatakan bahwa alur berfikir bidan saat menghadapi klien meliputi tujuh langkah, agar diketahui orang lain apa yang telah dilakukan oleh seseorang bidan melalui proses berfikir sistematis, maka dilakukan pendokumentasian dalam bentuk SOAP yaitu:

1. Subjektif (S)

Pendokumentasian hasil pengumpulan data klien melalui anamnesa.

2. Objektif (O)

Pendokumentasian hasil pemeriksaan fisik klien (Keadaan umum, kesadaran, tanda-tanda vital, pemeriksaan fisik), hasil laboratorium dan uji diagnosis lain yang merumuskan dalam data fokus untuk mendukung asuhan.

3. *Assessment* (A)

Pendokumentasian hasil analisis dan interpretasi data subjektif dan juga data objektif dalam suatu identifikasi.

a) Diagnosis masalah.

b) Antisipasi diagnosis/masalah potensial.

c) Tindakan segera.

4. *Planning* (P)

Pendokumentasian tindakan dan evaluasi perencanaan berdasarkan *assessment*.

D. Al-Quran tentang proses Kehamilan.

Ayat-ayat Al-qur'an yang menjelaskan tentang kehamilan, umumnya terkait dengan tanda-tanda adanya Allah, kebesaran dan kekuasaannya. Di antaranya (Q.S. Al-Mu'minun/23: 12-14).

وَلَقَدْ خَلَقْنَا الْإِنْسَانَ مِنْ سُلَالَةٍ مِّنْ طِينٍ ﴿١٢﴾

Terjemahnya:

“Dan sesungguhnya Kami telah menciptakan manusia dari suatu saripati (bersal) dari tanah” (Q.S. Al-Mu'minun/23: 12).

ثُمَّ جَعَلْنَاهُ نُطْفَةً فِي قَرَارٍ مَّكِينٍ ﴿١٣﴾

Terjemahnya:

“Kemudian Kami jadikan saripati itu air mani (yang disimpan) dalam tempat yang kokoh (rahim)” (Q.S. Al-Mu'minun/23: 13).

ثُمَّ خَلَقْنَا النُّطْفَةَ عَلَقَةً فَخَلَقْنَا الْعَلَقَةَ مُضْغَةً فَخَلَقْنَا الْمُضْغَةَ عِظْمًا
فَكَسَوْنَا الْعِظْمَ لَحْمًا ثُمَّ أَنْشَأْنَاهُ خَلْقًا آخَرَ ۗ فَتَبَارَكَ اللَّهُ أَحْسَنُ الْخَالِقِينَ

﴿١٤﴾

Terjemahnya:

“Kemudian air mani itu kami jadikan segumpal darah, dara segumpal darah itu kami jadikan segumpal daging, dan segumpal daging itu kami jadikan tulang belulang, lalu tulang belulang itu kami bungkus dengan daging. Kemudian kami jadikan dia makhluk yang (berbentuk) lain. Maka maha suci Allah, pencipta yang paling baik” (Q.S. Al-Mu'minun/23: 14) (Kementrian Agama RI, Al-Qur'an dan terjemahannya, 2013).

Setelah ayat-ayat yang lalu menguraikan keberuntungan orang-orang mukmin dengan aneka sifat mereka yang terpuji, kini ayat-ayat di atas menjelaskan proses kejadian manusia. Uraian tentang proses tersebut yang kemudian mengagumkan membuktikan perlunya beriman dan tunduk kepada Allah Sang Pencipta serta

keharusan mengikuti jejak orang-orang mukmin yang disebut pada ayat-ayat kelompok pertama. Hal itulah yang dapat mengantar manusia mencapai kesempurnaan hidup duniawi dan ukhrawi. Pada ayat ini dikemukakan juga tujuh tahap proses kejadian manusia sehingga ia lahir dipentas bumi ini. Seakan-akan ayat ini mengatakan bahwa engkau berhasil keluar dan berada dipentas bumi ini setelah melalui tujuh fase dan engkau pun perlu menghiasi diri dengan tujuh hal agar berhasil dalam kehidupan sesudah kehidupan dunia ini. Adapun hubungan ayat dikemukakan lebih kurang mengatakan dan sesungguhnya kami bersumpah kami telah menciptakan manusia yakni jenis manusia yang kamu saksikan bermula dari suatu saripati yang berasal dari tanah.

Kemudian kami menjadikannya, yakni saripati itu *nuthfah* yang disimpan dalam tempat yang kukuh, yakni rahim ibu. Kemudian kami ciptakan, yakni jadikan *nuthfah* itu *alaqah* lalu kami ciptakan, yakni jadikan *alaqah* itu *mudhghah* yang merupakan sesuatu yang kecil sekerat daging, lalu kami ciptakan yakni jadikan *mudhghah* itu tulang belulang, lalu kami bungkus tulang belulang itu dengan daging. Kemudian, kami mewujudkannya yakni tulang yang terbungkus daging itu menjadi setelah kami meniupkan ruh ciptaan kami kepadanya makhluk lain dari pada yang lain yang sepenuhnya berbeda dengan unsur-unsur kejadiannya yang tersebut di atas bahkan berbeda dengan makhluk-makhluk lain. Maka mahabanyak keberkahan yang tercurah dari Allah, pencipta yang terbaik.

BAB III

TINJAUAN KASUS

**MANAJEMEN ASUHAN KEBIDANAN ANTENATAL PADA NY “A” DENGAN
HIPERTENSI DALAM KEHAMILAN DI RSUD SYEKH YUSUF GOWA
TANGGAL 28 AGUSTUS 2017 S/D 03 OKTOBER
TAHUN 2017**

No. register : 48xxxx
Tanggal Masuk : 28 Agustus 2017 Pukul 09.20 wita
Tanggal Pengkajian : 28 Agustus 2017 Pukul 09.20 wita
Nama Pengkaji : Hasrianah

LANGKAH I: IDENTIFIKASI DATA DASAR

A. Identitas istri/suami

Nama : Ny “A” / Tn “K”
Umur : 33 tahun/34 tahun
Nikah/lamanya : 1x/ 6 tahun
Suku : Makassar/Makassar
Agama : Islam/Islam
Pendidikan : SMU/SMA
Pekerjaan : Wiraswasta/Wiraswasta
Alamat : Pekang Labbu

B. Riwayat Keluhan

1. Keluhan utama: Ibu datang dengan surat rujukan dari puskesmas masuk ke Poli KIA RSUD Syekh Yusuf Gowa dengan keluhan sakit kepala yang disertai dengan rasa pusing.
2. Riwayat keluhan utama
Ibu mengatakan telah mengalami sakit kepala yang disertai dengan rasa pusing.

C. Riwayat Kehamilan Sekarang

1. Ibu mengatakan ini merupakan kehamilan yang kedua dan tidak pernah keguguran.
2. HPHT tanggal 15 Januari 2017.
3. Ibu mengatakan usia kehamilan ± 8 bulan.
4. Pergerakan janin mulai dirasakan sejak bulan Mei 2017.
5. Ibu mengatakan pergerakan janin kuat dirasakan pada perut bagian kiri ibu
6. Ibu melakukan kunjungan *Antenatal Care* sebanyak 3 kali dan telah mendapat imunisasi *Tetanus Toksoid*.
 - a. Kunjungan I tanggal 20 Mei 2017 dengan keluhan ibu tidak ada, berat badan 65 kg dan tekanan darah 110/90 mmHg.
 - b. Kunjungan II tanggal 19 Juli 2017 dengan keluhan kadang pusing, berat badan 68 kg, tekanan darah 130/90 mmHg dan telah mendapat imunisasi TT I.

- c. Kunjungan III tanggal 28 Agustus 2017 dengan keluhan pusing, dengan tekanan darah 140/100 mmHg dengan berat badan 70 kg dan telah mendapat imunisasi TT II. Ibu mengatakan mengkonsumsi tablet penambah darah.

D. Riwayat Menstruasi

Haid pertama ibu saat usia 14 tahun, siklus haid biasanya 28-30 hari, haid biasanya dialami 5-6 hari dan tidak pernah mengalami *disminorhea* pada saat haid.

E. Riwayat kehamilan, persalinan dan nifas yang lalu

Ibu melahirkan anak pertama tahun 2013 dengan kehamilan aterm dan imunisasi TT tidak pernah dilakukan pada kehamilan pertama dikarenakan ibu malas memeriksakan kehamilannya. Persalinan normal di puskesmas dan ditolong oleh bidan dengan jenis kelamin laki-laki. Selama kehamilan ibu tidak pernah menderita penyakit hipertensi dan tidak ada kelainan selama masa nifas dan ASI eksklusif 1 tahun.

D. Riwayat Keluarga Berencana

Ibu pernah menjadi akseptor KB Suntik 3 bulan setelah anak pertama lahir dan tidak ada kelainan selama menjadi akseptor KB.

E. Riwayat kesehatan yang lalu

Ibu tidak ada riwayat hipertensi sebelumnya dan tekanan darah sebelum hamil dalam batas normal yaitu tekanan sistol 110-120 mmHg dan tekanan diastol 70-80 mmHg, tidak ada riwayat penyakit asma, DM dan jantung.

F. Riwayat kesehatan dan penyakit keluarga

Ibu tidak memiliki riwayat penyakit keturunan dalam keluarga seperti hipertensi, keturunan kembar dan riwayat penyakit menular lainnya.

G. Riwayat sosial budaya

Ini merupakan pernikahan yang pertama, keluarga sangat mendukung kehamilan ibu yang sekarang dan sangat diharapkan terutama suami. Pengambilan keputusan dalam keluarga adalah suami. Ibu merasa cemas dengan keadaannya dan keadaan bayinya ketika melakukan pemeriksaan kehamilan.

H. Riwayat fungsi kesehatan

1. Nutrisi

Ibu mengatakan sebelum hamil makan 3x/hari, minum 4-5 gelas/hari, komposisi nasi, sayur dan lauk, sedangkan selama hamil makan 3x/hari dengan porsi lebih banyak dari pada sebelum hamil, komposisi nasi, sayur, lauk dan minum 6-7 gelas/hari dan ibu mengatakan selama hamil ia lebih suka mengonsumsi makanan yang tinggi garam dan lemak seperti bakso.

2. Eliminasi

Ibu mengatakan sebelum hamil dan selama hamil selalu lancar buang air besar 1x/hari dengan eksistensi lembek warna kuning, sedangkan buang air kecil sebelum hamil antara 3-4x/hari dan selama hamil 5-6x/hari dengan warna kuning jernih.

3. Istirahat/tidur

Ibu mengatakan sebelum dan selama hamil jarang tidur siang dan tidur malam 6-8 jam/hari dan tidak ada keluhan.

4. Aktivitas

Ibu mengatakan sebelum dan selama hamil tetap melakukan pekerjaan rumah tangga seperti mencuci, menyapu, mengepel, memasak dll.

5. Aktivitas seksual

Ibu mengatakan sebelum hamil agak sering berhubungan dengan suami kurang lebih 3x seminggu.

6. Personal *hygiene*

Ibu mengatakan sebelum dan selama hamil selalu mandi 2x/hari, menggosok gigi, mencuci rambut 2 hari sekali dan ganti baju setiap setelah mandi sore.

7. Perilaku kesehatan

Ibu mengatakan sebelum dan selama hamil tidak pernah merokok dan minum minuman beralkohol.

I. Pemeriksaan fisik umum

1. Keadaan umum ibu tampak lemas.

2. Kesadaran komposmentis.

3. Pemeriksaan tanda-tanda vital

TD : 140/110 mmHg Pernapasan : 22x/menit

Nadi : 86x/menit Suhu : 36.8°C

4. TB : 156 cm
5. LiLA : 26 cm
6. BB sebelum hamil 63 kg, BB sekarang 70 kg.
7. Pemeriksaan fisik *head to toe*
 - a. Wajah : simetris kiri dan kanan, tidak ada *cloasma gravidarum*, tidak ada edema dan nyeri tekan.
 - b. Mata : simetris kiri dan kanan, konjungtiva merah muda, sklera putih.
 - c. Mulut : bibir tidak pucat, tidak ada sariawan, gigi tidak tanggal dan tidak ada *caries* gigi.
 - d. Leher : tidak ada pembesaran kelenjar limfe, tidak ada pembesaran kelenjar tiroid dan vena jugularis.
 - e. Payudara : simetris kiri dan kanan, hiperpigmentasi pada *areola mammae*, puting susu menonjol, tidak ada benjolan dan nyeri tekan.

f. Abdomen : terdapat linea nigra, striae alba dan tidak terdapat luka bekas operasi, dan pada pemeriksaan Leopold didapatkan hasil:

Leopold I : TFU 1 pertengahan px pusat, 30 cm,
teraba bokong.

Leopold II : Punggung kiri

Leopold III : Kepala

Leopold IV : BAP

LP : 92 cm

TB : $TFU \times LP = 30 \times 92 = 2,760$ gram

Auskultasi DJJ terdengar jelas, kuat dan teratur pada kuadran kiri bawah perut dengan frekuensi 142x/menit.

g. Genitalia : tidak ada kelainan, tidak ada pembengkakan dan nyeri tekan.

h. Anus : tidak ada hemoroid pada anus.

i. Ekstremitas : simetris kiri dan kanan, tidak ada varises, tidak edema, refleks patella kiri (+) kanan (+).

8. Pemeriksaan penunjang

a. Pemeriksaan Laboratorium

Hb : 11,2 gr%

Albumin : Negatif (-)

Reduksi : Negatif (-)

b. Pemeriksaan USG

Hasil USG: tunggal, hidup, presentasi kepala, usia kehamilan 32-34 minggu, JK = Perempuan, TBJ: 2,700 gram.

LANGKAH II: IDENTIFIKASI DIAGNOSA/MASALAH AKTUAL

G2P1A0, gestasi 32-34 minggu, situs memanjang, intrauteri, tunggal, hidup, keadaan janin baik dan keadaan ibu dengan hipertensi dalam kehamilan.

1. G2P1A0

Data Dasar :

DS : Ibu mengatakan hamil anak kedua dan tidak pernah keguguran, ibu merasakan adanya pergerakan janin pada usia kehamilan 4 bulan.

DO : tampak pembesaran perut yang sesuai dengan usia kehamilan, tampak striae alba, linea nigra, terdapat denyut jantung janin dan otot perut tampak kendur, serta pada pemeriksaan Leopold didapatkan hasil:

Leopold I : TFU pertengahan px pusat, 30 cm, teraba bokong

Leopold II : Punggung kiri

Leopold III : Kepala

Leopold IV : BAP

DJJ terdengar jelas, kuat dan teratur pada kuadran kiri perut ibu bagian bawah dengan frekuensi 142x/menit.

Analisa dan Interpretasi Data

Pada pemeriksaan kulit perut tampak adanya linea nigra, striae livid yang menandakan kehamilan yang kelima, terdapatnya denyut jantung janin dan terabanya bagian-bagian janin pada saat dipalpasi hal ini merupakan merupakan salah satu dari tanda-tanda pasti kehamilan, serta dan otot perut sudah kendor menandakan perut ibu sudah pernah mengalami peregangan sebelumnya (Prawirohardjo, 2014: 179).

2. Gestasi 32-34 minggu

Data dasar :

DS : Ibu mengatakan HPHT tanggal 15 Januari 2017, Ibu mengatakan umur kehamilannya sekarang ± 8 bulan.

DO : Pemeriksaan Leopold I, tinggi fundus pertengahan antara pusat dan *xiphodeus*, dan tafsiran persalinan tanggal 22 Oktober 2017 berdasarkan rumus *Naegle*.

Analisa dan Interpretasi Data

Dari hasil pemeriksaan dilihat dengan menggunakan rumus *Naegle* dimulai dari HPHT tanggal 15 januari 2017, sampai tanggal pengkajian, maka umur kehamilan 32 minggu 1 hari (Prawirohardjo, 2014: 279).

3. Situs Memanjang

Data Dasar :

DS : Ibu mengatakan pergerakan janin kuat disebelah kiri perut ibu

DO : Pada palpasi Leopold didapatkan hasil:

Leopold I : TFU Pertengahan px pusat, 30 cm, teraba bokong

Leopold II : Punggung kiri

Leopold III: Kepala

Leopold IV: BAP

DJJ terdengar jelas, kuat dan teratur pada kuadran kiri bawah perut ibu dengan frekuensi 142x/Menit

Analisa dan Interpretasi Data

Dengan teraba bagian besar janin yaitu bokong difundus dan kepala pada bagian terendah, DJJ terdengar jelas pada kuadran kanan bawah dan gerakan janin yang dirasakan ibu pada salah satu sisi perut ibu menunjukkan bahwa sumbu panjang janin sejajar dengan sumbu panjang ibu (Prawirohardjo, 2014: 205-206).

4. Intrauteri

Data Dasar :

DS : Ibu merasakan pergerakan janin kuat terutama pada perut sebelah kanan.

DO : Ibu tidak merasakan nyeri perut ketika dipalpasi, TFU sesuai umur kehamilan dan pada palpasi Leopold teraba bagian-bagian janin yaitu:

Leopold I : TFU pertengahan px pusat, 30 cm, teraba bokong

Leopold II : Punggung kiri

Leopold III : Kepala

Leopold IV : BAP

Analisa dan Interpretasi Data

Bagian dari uterus yang merupakan tempat janin dapat tumbuh dan berkembang adalah kavum uteri di mana rongga ini merupakan tempat yang luas bagi janin untuk dapat bertahan hidup sampai aterm tanpa ada rasa nyeri perut yang hebat. Tempat tersebut berada dalam korpus uteri yang disebut dengan kehamilan intrauterin (Baety, 2012: 9).

5. Tunggal

Data Dasar :

DS : Ibu mengatakan pergerakan janin kuat pada satu sisi perut yaitu sisi perut bagian sebelah kanan.

DO : Pada palpasi abdomen didapatkan hasil Leopold dimana pada,
Leopold I : Teraba bokong difundus yang bulat dan lunak serta tidak melenting.

Leopold II : Punggung kiri

Leopold III : Teraba bagian bulat dan melenting (kepala)

Pada auskultasi hanya terdapat satu denyut jantung janin (DJJ) yaitu terdengar jelas, kuat dan teratur pada kuadran kiri bawah perut ibu dengan frekuensi 142x/menit, serta tinggi fundus uteri sesuai dengan umur kehamilan.

Analisis dan Interpretasi data

Di dalam kehamilan, janin dikatakan tunggal jika pembesaran perut sesuai dengan usia kehamilan. Saat palpasi teraba satu kepala dan satu punggung, sedangkan auskultasi denyut jantung janin terdengar jelas, kuat dan teratur pada kuadran kiri bawah perut ibu (Baety, 2012: 10-11).

6. Hidup

Data dasar :

DS : Ibu merasakan pergerakan janinnya aktif dan kuat pada usia kehamilan 5 bulan sampai sekarang dan ibu merasakan pergerakan janinnya 12 kali dalam sehari.

DO : Pada auskultasi DJJ terdengar jelas, kuat dan teratur pada kuadran kanan perut ibu, dengan frekuensi 142x/menit.

Analisis dan Interpretasi Data

Adanya gerakan janin dan denyut jantung janin (DJJ), merupakan tanda bahwa janin hidup. Janin yang dalam keadaan sehat, bunyi jantungnya teratur dan frekuensinya antara 120-160 kali per menit, selain itu tanda janin hidup juga dapat dilihat dari pergerakan janin yang dirasakan kuat oleh ibu satu kali per jam atau lebih dari 10 kali per hari dan pembesaran uterus menandakan janin hidup dan bertumbuh (Prawirohardjo, 2014: 285).

7. Keadaan Janin Baik

Data dasar :

DS : Ibu merasakan pergerakan janin kuat dan biasanya bergerak 12 kali dalam sehari.

DO : Auskultasi DJJ terdengar kuat dan jelas dikuadran kiri bawah perut ibu dengan frekuensi 142x/menit secara teratur.

Analisa dan Interpretasi Data

Ibu merasakan pergerakan janinnya kuat dan bunyi jantung janin teratur dengan frekuensi 142x/menit yang menandakan bahwa janin dalam kondisi baik.

8. Hipertensi dalam kehamilan

Data dasar :

DS : Ibu mengeluh kadang mengalami sakit kepala yang disertai dengan rasa pusing, ibu mengatakan tidak ada riwayat hipertensi pada kehamilan yang lalu dan ibu juga tidak memiliki riwayat penyakit keturunan seperti hipertensi dalam keluarga.

DO : Dari hasil pemeriksaan didapatkan hasil, TD = 140/110 mmHg, albumin negatif.

Analisa dan Interpretasi Data

Didapatkan tekanan darah sistolik 140 atau diastolik 100 mmHg untuk pertama kalinya pada kehamilan di atas 20 minggu, tidak ada proteinuria, tekanan darah kembali normal sebelum 12 minggu postpartum, diagnosis hanya dibuat pada postpartum, mungkin memiliki tanda-tanda atau gejala preeklampsia (Dewi Setiawati, 2013: 142).

LANGKAH III: MERUMUSKAN DIAGNOSA/MASALAH POTENSIAL

Potensial terjadinya

1. Preeklamsia ringan.
2. Pertumbuhan janin terhambat.

DS : Ibu mengatakan usia kehamilannya ± 8 bulan.

DO : Dari hasil pemeriksaan didapatkan hasil TD: 140/110 mmHg, dan tidak terdapat albumin pada pemeriksaan laboratorium.

Analisis dan Interpretasi Data

Preeklamsia ringan dapat terjadi apabila tekanan darah sistolik lebih dari 140 mmHg atau tekanan darah diastolik lebih dari 90 mmHg atau terjadi peningkatan tekanan darah sistolik hingga 30 mmHg atau peningkatan tekanan darah diastolik hingga 15 mmHg dari tekanan darah awal dan disertai dengan adanya protein urin +1 (Yulia, 2012: 27).

Pertumbuhan janin terhambat ditentukan bila berat janin kurang dari 10 % dari berat yang diharuskan dicapai pada usia kehamilan tertentu. Biasanya perkembangan yang terhambat diketahui setelah 2 minggu tidak ada pertumbuhan di mana penyebab pertumbuhan janin terhambat adalah hipertensi dalam kehamilan (Prawirohardjo, 2014: 679).

LANGKAH IV: PERLUNYA TINDAKAN SEGERA ATAU KOLABORASI

Pada kasus hipertensi dalam kehamilan tidak membutuhkan tindakan segera jika tekanan darah 140/110 mmHg, dan tidak ditemukan protein urin. Jika tidak segera ditangani maka akan terjadi tanda-tanda seperti kejang atau syok jika telah melakukan kunjungan *antenatal care* selama 2 minggu berturut-turut. Jika pasien telah mengalami sakit kepala terus menerus atau terdapat protein urin maka akan dilakukan tindakan segera dengan berkolaborasi dengan dokter dengan melakukan tindakan *emergency* atau melakukan rujukan. Namun sebelum melakukan rujukan, tenaga kesehatan dapat melakukan tindakan pemberian obat MgSO₄ pada pasien hipertensi atau preeklamsia sebagai tindakan awal untuk mencegah terjadinya kejang.

LANGKAH V: RENCANA TINDAKAN

Tanggal 28 Agustus 2017 pukul 09.30 wita

1. Sampaikan hasil pemeriksaan kepada ibu dan jelaskan hal-hal yang dianggap perlu seperti, peningkatan tekanan darah dan protein urin

Rasional : Penyampaian dan penjelasan tentang hasil pemeriksaan kepada ibu sangat penting agar ibu dapat mengetahui perkembangan kehamilannya serta merupakan tujuan utama pemeriksaan antenatal yang berkualitas.

2. Berikan dukungan psikologis dan spiritual pada ibu dengan melibatkan suami dan keluarga dalam perawatan klien.

Rasional : Dukungan psikologis dan keterlibatan suami dan keluarga merupakan psikoterapi dalam perawatan klien sehingga dapat memberikan semangat dan membantu dalam proses penyembuhan. Di samping itu agar ibu lebih optimis menghadapi kehamilannya dan berserah diri kepada Tuhan Yang Maha Esa.

3. Memberikan *health education* pada Ibu tentang:

- a. Istirahat yang cukup

Rasional : Adanya peningkatan fungsi-fungsi fisiologis tubuh diperlukan istirahat yang cukup untuk memberikan relaksasi yang cukup pada otot serta mengurangi beban kerja jantung.

- b. Diet seimbang dalam kehamilan terhadap makanan yang mengandung karbohidrat, tinggi protein, rendah lemak dan rendah garam.

Rasional : Ibu hamil tetap membutuhkan makanan yang bergizi dan tinggi protein termasuk pada ibu yang mengalami preeklampsia ringan akan tetapi, pada ibu hamil yang mengalami preeklampsia ringan harus memperhatikan asupan makanan seperti mengurangi konsumsi makanan yang mengandung karbohidrat, rendah lemak dan pembatasan cairan dan garam

karna hal ini bisa mencegah terjadinya hipertensi dalam kehamilan.

c. Menjaga personal *hygiene* dalam kehamilan

Rasional : Menjaga personal *hygiene* sangat penting untuk mencegah terjadinya infeksi pada klien dan dapat memberikan rasa nyaman pada ibu.

4. Memberikan pendidikan kesehatan tentang hipertensi dalam kehamilan dan cara mengatasi dan memantau preeklamsia ringan.

Rasional : Dengan ibu telah mengetahui tentang hipertensi dalam kehamilan maka ibu dapat mengerti dengan kondisi yang sekarang dialaminya dan cara mengatasi apabila ada tanda-tanda mengarah preeklamsia ringan.

5. Anjurkan ibu untuk menghitung pergerakan janinnya untuk memantau kesehatan bayinya.

Rasional : Dengan mengajarkan ibu cara menghitung gerakan janinnya ibu dapat memantau sendiri kondisi janinnya secara objektif sekaligus meningkatkan pengetahuan ibu tentang kehamilan.

6. Ajarkan ibu untuk memantau tanda-tanda terjadi preeklamsia ringan yaitu sakit kepala, rasa nyeri pada daerah perut, penglihatan kabur dan terdapat proteinurin.

Rasional : Agar ibu mengerti dan dapat mengambil keputusan klinik yang tepat jika muncul tanda-tanda preeklamsia ringan.

7. Jelaskan pada ibu 9 tanda bahaya pada kehamilan

Rasional : Dengan memberitahu ibu tentang tanda bahaya pada kehamilan, ibu akan mengerti dan melaksanakan anjuran bidan sehingga jika ibu mengalami salah satu dari 9 tanda bahaya pada kehamilan itu, ibu dapat segera ke tenaga kesehatan terdekat sehingga ibu bisa mendapatkan pertolongan pertama dan segala hal yang mengancam keselamatan ibu dan janinnya.

8. Diskusikan dengan ibu tentang persiapan persalinan dan kelahiran bayinya.

Rasional : Dengan adanya diskusi antara ibu dan keluarga baik secara fisik maupun psikis dan finansial akan siap meghadapi persalinan dan kelahiran bayinya tanpa rasa cemas yang berlebihan.

9. Menganjurkan ibu untuk melakukan USG

Rasional : Ultrasonografi (USG) merupakan suatu metode diagnostik dengan menggunakan gelombang ultrasonik, untuk mempelajari struktur jaringan berdasarkan gambaran ultrasonik yang dipantulkan oleh jaringan, yang manfaatnya untuk memantau keadaan janin.

10. Pemberian obat nefedipin 10 mg (2x1)

Rasional : Obat nefedifin adalah obat anti hipertensi yang aman bagi ibu hamil dan tidak mengganggu pertumbuhan janin.

11. Anjurkan ibu untuk melakukan kunjungan ANC secara teratur dan datang kembali untuk memeriksakan kehamilannya minggu depan yaitu tanggal 22 September dan bila ada tanda-tanda bahaya kehamilan segera memeriksakan ke fasilitas kesehatan terdekat.

Rasional : ANC yang teratur dapat mendeteksi adanya komplikasi yang memperburuk keadaan ibu hamil. Di samping itu dengan menganjurkan ibu datang minggu depan ibu dapat mengetahui keadaannya serta keadaan janinnya sehingga bila ada hal-hal yang membahayakan ibu dan janinnya dapat segera diberi pertolongan.

12. Anjurkan ibu untuk membaca surah-surah Al-qur'an terkait doa-doa pada saat ibu hamil.

Rasional : Ibu dianjurkan membaca surah-surah Al-qur'an untuk kebaikan ibu dan juga janinnya. Berikut bacaan surah-surah Al-qur'an yang di berikan kepada ibu seperti surah Ibrahim ayat 40, surah Maryam ayat 1-15, surah Yusuf ayat 1-16, surah Luqman ayat 14 dan surah Al-Furqan ayat 74.

LANGKAH VI: IMPLEMENTASI ASUHAN KEBIDANAN

Tanggal 28 Agustus 2017

1. Menyampaikan hasil pemeriksaan pada ibu bahwa ibu dalam keadaan hipertensi dalam kehamilan.
2. Memberikan dukungan psikologis dan spiritual pada ibu dengan melibatkan suami dan keluarga dalam perawatan klien.
3. Memberikan HE pada ibu tentang:
 - a. Menganjurkan ibu untuk istirahat yang cukup pada siang hari minimal 1 jam dan pada malam hari minimal 7 jam.
 - b. Menganjurkan kepada ibu tentang diet seimbang dalam kehamilan dengan makan makanan yang tinggi protein, rendah lemak dan diet garam dan juga mengurangi mengkonsumsi makanan yang mengandung Karbohidrat seperti: nasi, gandum, jagung dan umbi-umbian, makanan yang tidak perlu dikurangi pada saat hamil seperti banyak makan sayur-sayuran, buah-buahan, ikan, tahu, tempe dan banyak minum air putih, untuk kesehatan ibu dan juga janinnya.
 - c. *Hygiene* dalam kehamilan seperti mengganti pakaian dalam tiap kali lembab.
4. Memberikan ibu pendidikan kesehatan hipertensi dalam kehamilan.
5. Menganjurkan ibu untuk menghitung pergerakan janinnya untuk memantau kesehatan janin.

- a. Waktu menghitung gerakan dilakukan sekali dalam sehari
 - b. Dihitung hingga 10 kali gerakan dengan sekurang-kurangnya 10 gerakan dalam 10 jam.
 - c. Ibu harus segera memberitahu bidan/dokter jika gerakan janinnya kurang dari 10 kali dalam 10 jam.
6. Menganjurkan pada ibu untuk memantau tanda-tanda terjadinya hipertensi ringan, yaitu sakit kepala, rasa nyeri di daerah perut, penglihatan kabur dan terdapatnya protein urian pada saat pemeriksaan laboratorium.
7. Menjelaskan pada ibu tentang 9 tanda bahaya pada kehamilan
- a. Sakit kepala yang menetap
 - b. Gangguan penglihatan
 - c. Edema pada wajah dan tungkai
 - d. Mual dan muntah yang berlebihan
 - e. Nyeri perut yang hebat
 - f. Penurunan gerakan janin
 - g. Pendarahan pervaginaam
 - h. Demam yang hebat
 - i. Kejang
8. Mendiskusikan dengan ibu tentang persiapan persalinan dan kelahiran bayinya seperti: pemilihan tempat persalinan, penolong persalinan, biaya persalinan, kendaraan saat menuju tempat persalinan dan pendamping pada saat persalinan dan pakaian ibu dan bayinya.

9. Menganjurkan ibu untuk melakukan USG.
10. Memberikan obat Nefedipin 10 mg (2x1).
11. Menganjurkan ibu untuk melakukan kunjungan ANC secara teratur serta menganjurkan ibu untuk datang memeriksakan kehamilannya tanggal 22 September 2017 dan bila ada tanda bahaya pada kehamilan segera memeriksakan ke fasilitas kesehatan terdekat.
12. Anjurkan ibu untuk membaca surah-surah Al-qur'an terkait doa-doa pada saat ibu hamil seperti surah Ibrahim ayat 40, surah Maryam ayat 1-15, surah Yusuf ayat 1-16, surah Luqman ayat 14 dan surah Al-Furqan ayat 74. Berikut bacaan-bacaan surah Al-qur'an yang diberikan:

Q.S. Ibrahim/14: 40

رَبِّ اجْعَلْنِي مُقِيمَ الصَّلَاةِ وَمِنْ ذُرِّيَّتِي ۖ رَبَّنَا وَتَقَبَّلْ دُعَاءِ ﴿٤٠﴾

Terjemahnya:

“Ya Tuhanku, jadikanlah aku dan anak cucuku orang-orang yang tetap mendirikan shalat, Ya Tuhan kami, perkenankanlah doaku.”

Q.S. Maryam/19: 1-15

كَهَيِّعَاصٍ ﴿١﴾ ذِكْرُ رَحْمَتِ رَبِّكَ عَبْدَهُ زَكَرِيَّا ﴿٢﴾ إِذْ نَادَى رَبَّهُ نِدَاءً خَفِيًّا ﴿٣﴾ قَالَ رَبِّ إِنِّي وَهَنَ الْعَظْمُ مِنِّي وَاشْتَعَلَ الرَّأْسُ شَيْبًا وَلَمْ أَكُنْ بِدُعَائِكَ رَبِّ شَقِيًّا ﴿٤﴾ وَإِنِّي خِفْتُ الْمَوَالِيَ مِنْ وَرَائِي وَكَانَتِ امْرَأَتِي عَاقِرًا فَهَبْ لِي مِنْ لَدُنْكَ وَلِيًّا ﴿٥﴾ يَرِثُنِي وَيَرِثُ مِنْ آلِ يَعْقُوبَ ۗ وَاجْعَلْهُ رَبِّ رَضِيًّا ﴿٦﴾ يٰزَكَرِيَّا إِنَّا نُبَشِّرُكَ بِغُلَامٍ اسْمُهُ يَحْيَىٰ لَمْ نَجْعَلْ لَهُ مِنْ قَبْلُ سَمِيًّا ﴿٧﴾

يَكُونُ لِي غُلَمٌ وَكَانَتْ أَمْرَاتِي عَاقِرًا وَقَدْ بَلَغْتُ مِنَ الْكِبَرِ عِتِيًّا ﴿٨﴾ قَالَ
كَذَلِكَ قَالَ رَبُّكَ هُوَ عَلَيَّ هَيِّنٌ وَقَدْ خَلَقْتُكَ مِنْ قَبْلُ وَلَمْ تَكُ شَيْئًا ﴿٩﴾
قَالَ رَبِّ اجْعَلْ لِي آيَةً قَالَ آيَتُكَ أَلَّا تُكَلِّمَ النَّاسَ ثَلَاثَ لَيَالٍ سَوِيًّا ﴿١٠﴾
فَخَرَجَ عَلَى قَوْمِهِ مِنَ الْمِحْرَابِ فَأَوْحَى إِلَيْهِمْ أَنْ سَبِّحُوا بُكْرَةً وَعَشِيًّا ﴿١١﴾
يَٰيَحْيَىٰ خُذِ الْكِتَابَ بِقُوَّةٍ ۖ وَءَاتَيْنَاهُ الْحَكْمَ صَبِيًّا ﴿١٢﴾ وَحَنَانًا مِّن لَّدُنَّا وَزَكَاةً ۖ
وَكَانَ تَقِيًّا ﴿١٣﴾ وَبَرًّا بِوَالِدَيْهِ وَلَمْ يَكُن جَبَّارًا عَصِيًّا ﴿١٤﴾ وَسَلَامٌ عَلَيْهِ يَوْمَ وُلِدَ
وَيَوْمَ يَمُوتُ وَيَوْمَ يُبْعَثُ حَيًّا ﴿١٥﴾

Terjemahnya:

1. *Kaaf Haa Yaa 'Ain Shaad.*
2. *(yang dibacakan Ini adalah) penjelasan tentang rahmat Tuhan kamu kepada hamba-Nya, Zakaria,*
3. *Yaitu takkala ia berdoa kepada Tuhannya dengan suara yang lembut.*
4. *Ia Berkata Ya Tuhanku, Sesungguhnya tulangku Telah lemah dan kepalaku Telah ditumbuhi uban, dan Aku belum pernah kecewa dalam berdoa kepada Engkau, Ya Tuhanku.*
5. *Dan Sesungguhnya Aku khawatir terhadap mawaliku sepeninggalku, sedang isteriku adalah seorang yang mandul, Maka anugerahilah Aku dari sisi Engkau seorang putera,*
6. *Yang akan mewarisi Aku dan mewarisi sebahagian keluarga Ya'qub; dan jadikanlah ia, Ya Tuhanku, seorang yang diridhai.*
7. *Hai Zakaria, Sesungguhnya kami memberi kabar gembira kepadamu akan (beroleh) seorang anak yang namanya Yahya, yang sebelumnya kami belum pernah menciptakan orang yang serupa dengan Dia.*
8. *Zakaria berkata: "Ya Tuhanku, bagaimana akan ada anak bagiku, padahal isteriku adalah seorang yang mandul dan Aku (sendiri) Sesungguhnya sudah mencapai umur yang sangat tua".*
9. *Tuhan berfirman: "Demikianlah". Tuhan berfirman: "Hal itu adalah mudah bagi-Ku; dan Sesungguhnya Telah Aku ciptakan kamu sebelum itu, padahal kamu (di waktu itu) belum ada sama sekali".*

10. Zakaria berkata: "Ya Tuhanku, berilah Aku suatu tanda". Tuhan berfirman: "Tanda bagimu ialah bahwa kamu tidak dapat bercakap-cakap dengan manusia selama tiga malam, padahal kamu sehat".
11. Maka ia keluar dari mihrab menuju kaumnya, lalu ia memberi isyarat kepada mereka; hendaklah kamu bertasbih di waktu pagi dan petang.
12. Hai Yahya, ambillah Al Kitab (Taurat) itu dengan sungguh-sungguh. Dan kami berikan kepadanya hikmah selagi ia masih kanak-kanak.
13. Dan rasa belas kasihan yang mendalam dari sisi kami dan kesucian (dan dosa). Dan ia adalah seorang yang bertakwa,
14. Dan seorang yang berbakti kepada kedua orang tuanya, dan bukanlah ia orang yang sombong lagi durhaka.
15. Kesejahteraan atas dirinya pada hari ia dilahirkan dan pada hari ia meninggal dan pada hari ia dibangkitkan hidup kembali.

Q.S. Yusuf/12: 1-16

الرَّ تِلْكَ ءَايَاتُ الْكِتَابِ الْمُبِينِ ﴿١﴾ إِنَّا أَنْزَلْنَاهُ قُرْءَانًا عَرَبِيًّا لَعَلَّكُمْ تَعْقِلُونَ ﴿٢﴾
 لَحْنُ نَقُصُّ عَلَيْكَ أَحْسَنَ الْقَصَصِ بِمَا أَوْحَيْنَا إِلَيْكَ هَذَا الْقُرْءَانَ وَإِنْ كُنْتَ
 مِنْ قَبْلِهِ لَمَنَّ الْغَافِلِينَ ﴿٣﴾ إِذْ قَالَ يُوسُفُ لِأَبِيهِ يَا أَبَتِ إِنِّي رَأَيْتُ أَحَدَ عَشَرَ
 كَوْكَبًا وَالشَّمْسَ وَالْقَمَرَ رَأَيْتُهُمْ لِي سَاجِدِينَ ﴿٤﴾ قَالَ يَبْنَئِي لَّا تَقْصُصْ رُءْيَاكَ
 عَلَىٰ إِخْوَتِكَ فَيَكِيدُوا لَكَ كَيْدًا إِنَّ الشَّيْطَانَ لِلْإِنسَانِ عَدُوٌّ مُّبِينٌ ﴿٥﴾
 وَكَذَٰلِكَ نَجْتَبِيكَ رُءُوكَ وَيُعَلِّمُكَ مِنَ تَأْوِيلِ الْأَحَادِيثِ وَيُتِمُّ نِعْمَتَهُ عَلَيْكَ
 وَعَلَىٰ ءَالٍ يَعْشُرُوكَ كَمَا أَتَمَّهَا عَلَىٰ أَبَوَيْكَ مِنْ قَبْلُ إِبْرَاهِيمَ وَإِسْحَاقَ إِنَّ رَبَّكَ عَلِيمٌ
 حَكِيمٌ ﴿٦﴾ لَقَدْ كَانَ فِي يُوسُفَ وَإِخْوَتِهِ ءَايَاتٌ لِّلسَّالِينَ ﴿٧﴾ إِذْ قَالُوا لِيُوسُفُ
 وَأَخُوهُ أَحَبُّ إِلَيْنَا مِمَّا نَحْنُ غُصْبَةٌ إِنَّ أَبَانَا لَفِي ضَلَالٍ مُّبِينٍ ﴿٨﴾ اقْتُلُوا
 يُوسُفَ أَوْ اطْرَحُوهُ أَرْضًا يَخْلُ لَكُمْ وَجْهُ أَبِيكُمْ وَتَكُونُوا مِنْ بَعْدِهِ قَوْمًا
 صَالِحِينَ ﴿٩﴾ قَالَ قَائِلٌ مِّنْهُمْ لَّا تَقْتُلُوا يُوسُفَ وَالْقَوْهَ فِي غَيْبَتِ الْجُبِّ يَلْتَقِطُهُ

بَعْضُ السَّيَّارَةِ إِن كُنْتُمْ فَاعِلِينَ ﴿١٠٤﴾ قَالُوا يَا أَبَانَا مَا لَكَ لَا تَأْمَنَّا عَلَى يُوسُفَ وَإِنَّا لَهُ لَنَنْصِحُونَ ﴿١٠٥﴾ أَرْسَلَهُ مَعَنَا غَدًا يَرْتَعُ وَيَلْعَبُ وَإِنَّا لَهُ لَحَفِظُونَ ﴿١٠٦﴾ قَالَ إِنِّي لِيَحْزُنُنِي أَنَّ تَذْهَبُوا بِهِ وَأَخَافُ أَنْ يَأْكُلَهُ الذِّئْبُ وَأَنْتُمْ عَنْهُ غَافِلُونَ ﴿١٠٧﴾ قَالُوا لَئِنْ أَكَلَهُ الذِّئْبُ وَنَحْنُ عُصْبَةٌ إِنَّا إِذًا لَّخَسِرُونَ ﴿١٠٨﴾ فَلَمَّا ذَهَبُوا بِهِ وَاجْتَمَعُوا أَنْ يَجْعَلُوهُ فِي غَيْبَتِ الْجُبِّ وَأَوْحَيْنَا إِلَيْهِ لَتُنَبِّئَنَّهُمْ بِأَمْرِهِمْ هَذَا وَهُمْ لَا يَشْعُرُونَ ﴿١٠٩﴾ وَجَاءَ وَآبَاهُمْ عِشَاءً يَبْكُونَ ﴿١١٠﴾

Terjemahnya:

1. Alif, laam, raa. Ini adalah ayat-ayat Kitab (Al-qur'an) yang nyata (dari Allah).
2. Sesungguhnya kami menurunkannya berupa Al-qur'an dengan berbahasa Arab, agar kamu memahaminya.
3. Kami menceritakan kepadamu kisah yang paling baik dengan mewahyukan Al-qur'an Ini kepadamu, dan Sesungguhnya kamu sebelum (Kami mewahyukan) nya adalah termasuk orang-orang yang belum Mengetahui.
4. (ingatlah), ketika Yusuf Berkata kepada ayahnya: "Wahai ayahku, Sesungguhnya Aku bermimpi melihat sebelas bintang, matahari dan bulan; kulihat semuanya sujud kepadaku."
5. Ayahnya berkata: "Hai anakku, janganlah kamu ceritakan mimpimu itu kepada saudara-saudaramu, Maka mereka membuat makar (untuk membinasakan) mu. Sesungguhnya syaitan itu adalah musuh yang nyata bagi manusia."
6. Dan Demikianlah Tuhanmu, memilih kamu (untuk menjadi Nabi) dan diajarkan-Nya kepadamu sebahagian dari ta'bir mimpi-mimpi dan disempurnakan-Nya nikmat-Nya kepadamu dan kepada keluarga Ya'qub, sebagaimana dia Telah menyempurnakan nikmat-Nya kepada dua orang bapakmu sebelum itu, (yaitu) Ibrahim dan Ishak. Sesungguhnya Tuhanmu Maha mengetahui lagi Maha Bijaksana.
7. Sesungguhnya ada beberapa tanda-tanda kekuasaan Allah pada (kisah) Yusuf dan saudara-saudaranya bagi orang-orang yang bertanya.
8. (yaitu) ketika mereka berkata: "Sesungguhnya Yusuf dan saudara kandungnya (Bunyamin) lebih dicintai oleh ayah kita dari pada

- kita sendiri, padahal kita (ini) adalah satu golongan (yang kuat).
 Sesungguhnya ayah kita adalah dalam kekeliruan yang nyata.
9. Bunuhlah Yusuf atau buanglah dia kesuatu daerah (yang tak dikenal) supaya perhatian ayahmu tertumpah kepadamu saja, dan sesudah itu hendaklah kamu menjadi orang-orang yang baik."
 10. Seorang diantara mereka berkata: "Janganlah kamu bunuh Yusuf, tetapi masukkanlah dia ke dasar sumur supaya dia dipungut oleh beberapa orang musafir, jika kamu hendak berbuat."
 11. Mereka berkata: "Wahai ayah kami, apa sebabnya kamu tidak mempercayai kami terhadap Yusuf, padahal Sesungguhnya kami adalah orang-orang yang mengingini kebaikan baginya.
 12. Biarkanlah dia pergi bersama kami besok pagi, agar dia (dapat) bersenang-senang dan (dapat) bermain-main, dan Sesungguhnya kami pasti menjaganya."
 13. Berkata Ya'qub: "Sesungguhnya kepergian kamu bersama Yusuf amat menyedihkanku dan Aku khawatir kalau-kalau dia dimakan serigala, sedang kamu lengah dari padanya."
 14. Mereka berkata: "Jika ia benar-benar dimakan serigala, sedang kami golongan (yang kuat), Sesungguhnya kami kalau demikian adalah orang-orang yang merugi."
 15. Maka tatkala mereka membawanya dan sepakat memasukkannya ke dasar sumur (lalu mereka masukkan dia), dan (di waktu dia sudah dalam sumur) kami wahyukan kepada Yusuf: "Sesungguhnya kamu akan menceritakan kepada mereka perbuatan mereka ini, sedang mereka tiada ingat lagi."
 16. Kemudian mereka datang kepada ayah mereka di sore hari sambil menangis.

Q.S. Luqman/31: 14

وَوَصَّيْنَا الْإِنْسَانَ بِوَالِدَيْهِ حَمَلَتْهُ أُمُّهُ وَهَنًا عَلَىٰ وَهْنٍ وَفَصَّلَهُ فِي عَامَيْنِ أَنِ
 لِي أَشْكُرَ وَلَوْلَدَيْكَ إِلَىٰ الْمَصِيرِ

Terjemahnya:

“Dan kami perintahkan kepada manusia (berbuat baik) kepada dua orang ibu- bapanya; ibunya Telah mengandungnya dalam keadaan lemah yang bertambah- tambah dan menyapihnya dalam dua tahun[1180]. bersyukurlah kepadaku dan kepada dua orang ibu bapakmu, Hanya kepada-Kulah kembalimu.”

Q.S. Al-Furqan/25: 74

وَالَّذِينَ يَقُولُونَ رَبَّنَا هَبْ لَنَا مِنْ أَزْوَاجِنَا وَذُرِّيَّاتِنَا قُرَّةَ أَعْيُنٍ وَاجْعَلْنَا
لِلْمُتَّقِينَ إِمَامًا

Terjemahnya:

“Dan orang-orang yang berkata: "Ya Tuhan kami, anugerahkanlah kepada kami isteri-isteri kami dan keturunan kami sebagai penyenang hati (Kami) dan jadikanlah kami imam bagi orang-orang yang bertakwa.”

LANGKAH VII: EVALUASI ASUHAN KEBIDANAN

Tanggal 28 Agustus 2017

1. Keadaan ibu dengan hipertensi dalam kehamilan belum teratasi dan keadaan janin baik ditandai dengan
 - a. Tekanan darah : 140/110 mmHg
 - b. Albumin : Negatif (-)
 - c. Djj : Terdengar kuat dan jelas dikuadran kiri bawah perut ibu dengan frekuensi 142x/menit secara teratur.
2. Ibu telah merasa tenang dengan kehamilan yang dialaminya dan senantiasa berdoa kepada Tuhan Yang Maha Esa
3. *Health Education* telah diberikan pada ibu
4. Ibu telah mengerti apa itu hipertensi dalam kehamilan yang sedang dialaminya
5. Ibu telah mengerti cara menghitung pergerakan janinnya
6. Ibu telah mengerti tanda-tanda bahaya pada kehamilan
7. Tidak terjadi preeklamsia yang ditandai dengan

- a. Tekanan darah : 140/110 mmHg
 - b. Albumin : Negatif (-)
8. Ibu telah mempersiapkan semua peralatan untuk persalinan dan peralatan bayinya.
 9. Ibu telah melakukan USG.
 10. Ibu telah mendapat obat Nefedifin.
 11. Ibu mau melakukan kunjungan ANC secara teratur dan akan memeriksakan kehamilannya tanggal 04 September 2017.
 12. Ibu telah mengerti dan mau membaca surah-surah yang telah diberitahukan.

PENDOKUMENTASIAN ASUHAN KEBIDANAN ANTENATAL PADA NY "A"
DENGAN HIPERTENSI DALAM KEHAMILAN DI RUMAH SAKIT
UMUM DAERAH SYEKH YUSUF GOWA
TANGGAL 28 AGUSTUS2017

No. register : 48xxxx
Tanggal Masuk : 28 Agustus2017 Pukul 09.20 wita
Tanggal Pengkajian : 28 Agustus2017 Pukul 09.20 wita
Nama Pengkaji : Hasrianah

Identitas istri/suami

Nama : Ny "A" / Tn "K"
Umur : 33 tahun/34tahun
Nikah/lamanya : 1x/ 6 tahun
Suku : Makassar/Makassar
Agama : Islam/Islam
Pendidikan : SMU/SMA
Pekerjaan : Wiraswasta/Wiraswasta
Alamat : pekang labbu

A. Data Subjektif

1. Ibu mengatakan HPHT tanggal 15 Januari 2017.
2. Ibu mengatakan hamil kedua dan tidak pernah keguguran.
3. Ibu mengatakan umur kehamilannya sekarang ± 8 bulan.
4. Ibu mengatakan mulai merasakan pergerakan janinnya sejak bulan Juni.
5. Ibu mengatakan merasakan pergerakan janinnya kuat di sebelah kanan.

6. Ibu mengatakan selama hamil tidak ada nyeri perut.
7. Ibu mengatakan telah mendapat imunisasi TT 2x selama kehamilannya di puskesmas.
8. Ibu mengeluh kadang mengalami pusing dan penglihatan kabur.
9. Ibu mengatakan khawatir dengan kehamilannya.
10. Ibu tidak ada riwayat hipertensi, asma, jantung, DM, penyakit menurun ataupun penyakit menular.

B. Data Objektif

1. Keadaan umum ibu baik
2. Kesadaran komposmentis
3. HTP 22 Oktober 2017
4. Gestasi 32 minggu 1 hari
5. Tinggi badan : 158 cm
6. Berat badan sebelum hamil : 63 kg
7. Berat badan sekarang : 70 kg
8. Lila : 26 cm
9. Tanda-tanda vital
 - Tekanan darah : 140/110 mmHg
 - Nadi : 86x/menit
 - Pernafasan : 20x/menit
 - Suhu : 36.8°C

10. Pemeriksaan fisik

- a. Wajah : Simetris kiri dan kanan, tidak ada *cloasma gravidarum*, tidak ada edema.
- b. Mata : Simetris kiri dan kanan, konjungtiva merah muda, sklera putih.
- c. Mulut : Bibir tidak pucat, tidak ada sariawan, gigi tidak tanggal dan tidak ada *caries* gigi.
- d. Leher : Tidak ada pembesaran kelenjar limfe, tidak ada pembesaran kelenjar tiroid dan vena jugularis.
- e. Payudara : Simetris kiri dan kanan, hiperpigmentasi pada *areola mammae*, puting susu menonjol, tidak ada benjolan dan nyeri tekan.
- f. Abdomen : Terdapat linea nigra, striae alba dan tidak terdapat luka bekas operasi, pada pemeriksaan Leopold di dapatkan hasil:
 Leopold I : Tfu pertengahan px pusat, (30 cm), bokong
 Leopold II : Punggung kiri
 Leopold III : kepala
 Leopold IV : BAP
 LP : 92 cm
 TBJ : Tfu x LP: 30 x 92: 2,760 gram
 Auskultasi : DJJ terdengar kuat dan jelas dikuadran kiri bawah perut ibu dengan frekuensi 142x/menit secara teratur.

- g. Genitalia : Tidak ada kelainan, tidak edema.
- h. Anus : Tidak ada hemoroid pada anus.
- i. Ekstremitas : Simetris kiri dan kanan, tidak ada varises, tidak edema pada kedua kaki, refleks patella kiri (+) kanan (+).

11. Pemeriksaan Laboratorium

- a. Hb : 11,2 gr%
- b. Albumin : Negatif (-)
- c. Reduksi : Negatif (-)

12. Pemeriksaan USG

Hasil USG: tunggal, hidup, presentasi kepala, usia kehamilan 32-34 minggu, JK: perempuan, TBJ: 2,700 gram.

C. *Assessment*

Diagnosa Aktual : G2P1A0, gestasi 32-34 minggu, situs memanjang, intrauteri, tunggal, hidup, keadaan janin baik dan keadaan ibu dengan hipertensi dalam kehamilan.

Diagnosa Potensial : Antisipasi terjadinya preeklamsia ringan dan pertumbuhan janin terhambat

D. *Planning*

Tanggal 28 Agustus 2017

1. Menyampaikan hasil pemeriksaan pada ibu dengan melibatkan suami atau keluarga bahwa kehamilannya sekarang dengan hipertensi dalam kehamilan.

Hasil: Ibu telah mengerti dengan penjelasan yang diberikan.

2. Memberikan dukungan psikologis dan spiritual pada ibu dengan melibatkan suami atau keluarga.

Hasil: Ibu merasa tenang dan senantiasa berdoa kepada Tuhan Yang Maha Esa.

3. Memberikan *Health Education* pada ibu tentang:
 - a. Menganjurkan ibu untuk istirahat yang cukup pada siang hari minimal 1 jam dan malam hari minimal 7 jam.
 - b. Menganjurkan kepada ibu tentang diet seimbang dalam kehamilan dengan makan makanan yang tinggi protein, rendah lemak dan diet garam dan juga mengurangi mengkonsumsi makanan yang mengandung Karbohidrat seperti: nasi, gandum, jagung dan umbi-umbian, makanan yang tidak perlu dikurangi pada saat hamil seperti banyak makan sayur-sayuran, buah-buahan, ikan, tahu, tempe dan banyak minum air putih, untuk kesehatan ibu dan juga janinnya.
 - c. *Hygiene* dalam kehamilan seperti mengganti pakaian dalam apabila lembab.

Hasil: Ibu mengerti dengan penjelasan yang diberikan.

4. Menganjurkan ibu untuk menghitung gerakan janinnya untuk memantau kesehatan janinnya.
 - a. Waktu menghitung gerakan dilakukan sekali dalam sehari
 - b. Dihitung hingga 10 kali gerakan dengan sekurang-kurangnya 10 gerakan dalam 10 jam.

- c. Ibu harus memberitahu bidan/dokter apabila gerakan janinnya kurang dari 10 kali dalam 10 jam

Hasil: Ibu mengerti dengan penjelasan yang diberikan dan mengerti cara menghitung gerakan janinnya dalam sehari.

5. Menganjurkan ibu untuk memantau tanda-tanda terjadinya preeklamsia yaitu sakit kepala, rasa nyeri di daerah perut, penglihatan kabur, terdapat protein urin.

Hasil: Ibu mengerti dengan penjelasan yang diberikan dan mau ke fasilitas kesehatan terdekat apabila terjadi tanda-tanda preeklamsia.

6. Menjelaskan pada ibu tentang 9 tanda bahaya pada kehamilan seperti:

- a. Sakit kepala yang menetap
- b. Gangguan penglihatan
- c. edema pada wajah dan tungkai
- d. Mual dan muntah yang berlebihan
- e. Nyeri perut yang hebat
- f. Penurunan gerakan janin
- g. Pendarahan pervaginaam
- h. Demam yang hebat
- i. Kejang

Hasil: Ibu mengerti dengan penjelasan yang diberikan.

7. Menganjurkan ibu untuk melakukan USG.

Hasil: Ibu telah melakukan pemeriksaan USG, pada hasil pemeriksaan USG ibu tidak terdapat kelainan.

8. Memberikan ibu obat Nefedipin 10 mg (2x1) dengan instruksi dari dokter dan menganjurkan ibu untuk meminum setiap hari dan teratur dengan jadwal minum yang telah diberikan.

Hasil: Ibu mengerti dan mau melakukan anjuran yang telah diberikan yaitu meminum obat yang telah diresepkan sesuai jadwal yang telah diberikan.

9. Menganjurkan ibu untuk membacakan surah-surah Al-Qur'an seperti surah Ibrahim ayat 40, surah Maryam ayat 1-15, surah Yusuf ayat 1-16, surah Luqman ayat 14 dan surah Al-Furqan ayat 74, untuk kebaikan ibu dan janinnya.

Hasil: Ibu mengerti dan mau membaca surah-surah yang telah di beritahukan.

10. Menganjurkan ibu untuk melakukan pemeriksaan ANC secara teratur dan menganjurkan ibu untuk datang melakukan pemeriksaan kehamilan pada tanggal 22 September 2017 dan apabila ada tanda-tanda bahaya pada kehamilan segera memeriksakan kehamilannya ke fasilitas kesehatan terdekat.

Hasil: Ibu mengerti dan mau melakukan kunjungan ulang pada tanggal 22 September 2017 dan apabila ada tanda-tanda bahaya pada kehamilan akan segera ke fasilitas kesehatan terdekat.

PENDOKUMENTASIAN ASUHAN KEBIDANAN ANTENATAL PADA
 NY "A" DENGAN HIPERTENSI DALAM KEHAMILAN
 DI RUMAH PASIEN DI PEKANG LABBU
 TANGGAL 04 SEPTEMBER 2017

No. register : 48xxxx

Tanggal Masuk : 04 September 2017 Pukul 10.25 wita

Tanggal Pengkajian : 04 September 2017 Pukul 10.25 wita

Nama Pengkaji : Hasrianah

Data Subjektif (S)

1. Ibu mengeluh masih merasakan sedikit pusing dan sakit kepala.
2. Ibu mengatakan HPHT tanggal 15 Januari 2017.
3. Ibu mengatakan ini kehamilan yang kedua dan tidak pernah keguguran.
4. Ibu mengatakan pergerakan janinnya kuat.
5. Ibu mengatakan sudah mengonsumsi makanan yang bergizi sesuai anjuran yang telah diberikan.
6. Ibu mengatakan tidak teratur meminum obatnya.
7. Ibu mengatakan tidak melakukan aktivitas yang berat.

Data Objektif (O)

1. Keadaan umum ibu baik
2. Kesadaran komposmentis
3. G2P1A0
4. HTP 22 November 2017
5. Gestasi 33 minggu 1 hari

6. Tanda-tanda vital

Tekanan darah: 140/100 mmHg Pernapasan : 20x/menit

Nadi : 80x/menit Suhu : 36.8°C

7. Berat badan : 71 kg

8. Pemeriksaan fisik

- a. Wajah : Tidak edema
- b. Mata : Konjungtiva merah muda dan sklera putih
- c. Abdomen : Terdapat line nigra dan striae alba dan tidak ada luka bekas

operasi, dan pada pemeriksaan leopard didapatkan hasil:

Leopold I : TFU 4 Jari atas pusat, 32 cm, teraba bokong

Leopold II : Punggung kiri

Leopold III : Kepala

Leopold IV : BAP

LP : 94 cm

TBJ : $TFU \times LP = 32 \times 94 = 3,008$ gram

Djj terdengar kuat dan jelas di kuadran kiri bawah perut ibu dengan frekuensi 140x/menit secara teratur.

- d. Eksremitas : Tidak ada varises, terdapat edema pada kedua kaki, refleksi patella kanan (+) kiri (+).

Assessment (A)

Diagnosa Aktual : G2P1A0, gestasi 32-34 minggu, intrauteri, tunggal, hidup, keadaan janin baik dan keadaan ibu dengan hipertensi dalam kehamilan.

Diagnosa Potensial : Antisipasi terjadinya preeklamsia ringan dan pertumbuhan janin terhambat.

Planning (P)

Tanggal 04 September 2017

1. Menyampaikan hasil pemeriksaan pada Ibu bahwa ibu masih mengalami hipertensi dalam kehamilan dan keadaanjanin baik menunjukkan bahwa Djj dalam batas normal.

Hasil: Ibu mengerti dengan penjelasan yang diberikan.

2. Mengingatkan ibu untuk tetap melaksanakan HE (*Health education*).
 - a. Menganjurkan ibu untuk istirahat yang cukup dan mengurangi aktivitas sehari-hari dan menganjurkan tidur siang minimal 1 jam.
 - b. Menganjurkan kepada ibu tentang diet seimbang dalam kehamilan dengan makan makanan yang tinggi protein, rendah lemak dan diet garam dan juga mengurangi mengkonsumsi makanan yang mengandung Karbohidrat seperti: nasi, gandum, jagung dan umbi-umbian, makanan yang tidak perlu dikurangi pada saat hamil seperti banyak makan sayur-sayuran, buah-buahan, ikan, tahu, tempe dan banyak minum air putih, untuk kesehatan ibu dan juga janinnya.

c. *Hygiene* dalam kehamilan seperti mengganti pakaian dalam apabila lembab.

Hasil: Ibu mengerti dengan penjelasan yang diberikan dan mau melaksanakan anjuran yang diberikan.

3. Mengingatkan ibu tentang tanda bahaya pada kehamilan dan menganjurkan ibu ke fasilitas kesehatan terdekat jika mengalami salah satu tanda bahaya kehamilan.

Hasil: Ibu mengerti dengan penjelasan yang diberikan dan bersedia melakukannya.

4. Mengingatkan kembali pada ibu untuk rajin mengkonsumsi obat yang telah diberikan sesuai jadwal dan aturan minum yang telah dijelaskan

Hasil: Ibu bersedia melakukannya untuk kesehatan dirinya dan janinnya.

5. Menganjurkan ibu untuk ke fasilitas kesehatan apabila terjadi kelainan pada kehamilannya.

Hasil: Ibu bersedia melakukannya.

6. Menganjurkan ibu untuk segera ke fasilitas kesehatan apabila mengalami pusing, sakit kepala dan penglihatan kabur.

Hasil: Ibu mengerti dan mau melakukannya.

PENDOKUMENTASIAN ASUHAN KEBIDANAN ANTENATAL PADA
NY "A" DENGAN HIPERTENSI DALAM KEHAMILAN
DI RUMAH PASIEN DI PEKANG LABBU
TANGGAL 12 SEPTEMBER 2017

Tanggal Kunjungan : 12 September 2017 Pukul 09.30 wita

Tanggal Pengkajian : 12 September 2017 Pukul 09.30 wita

Nama Pengkaji : Hasrianah

Data Subjektif (S)

1. Ibu mengatakan masih merasakan sedikit pusing
2. Ibu mengatakan sudah melakukan aktivitas seperti biasanya dan tidak melakukan aktivitas yang berat.
3. Ibu mengatakan sudah tidur nyenyak pada malam hari meskipun masih merasakan pusing.
4. Ibu mengatakan tidak teratur meminum obatnya.

Data Objektif (O)

1. Keadaan umum ibu baik
2. Kesadaran komposmentis
3. Gestasi 34 minggu 2 hari
4. Tanda-tanda vital

Tekanan darah : 140/90 mmHg

Nadi : 82x/menit

Pernafasan : 22x/menit

Suhu : 36,7°C

5. Berat badan : 72 kg
6. Lila : 26,5 cm
7. Pemeriksaan fisik
- a. Wajah : Tidak edema
 - b. Mata : Konjungtiva merah muda dan sklera putih
 - c. Abdomen : terdapat linea nigra dan striae alba dan tidak terdapat luka bekas operasi, pada pemeriksaan Leopold:

Leopold I : TFU 1 jari bawah *prosesus xiploideus*,
33 cm, teraba bokong

Leopold II : Punggung kiri

Leopold III : Kepala

Leopold IV : BAP

LP : 96 cm

TBJ : $TFU \times LP = 33 \times 96 = 3168$ gram

Djj terdengar kuat dan jelas di kuadran kiri bawah perut ibu dengan frekuensi 144x/menit secara teratur.
 - d. Eksremitas : Tidak ada varises, tidak terdapat edema pada kedua kaki, refleks patella kanan (+) kiri (+)

Assessment (A)

Diagnosa Aktual : G2P1A0, gestasi 34-36 minggu, situs memanjang, intrauteri, tunggal, hidup, keadaan janin baik dan keadaan ibu dengan hipertensi dalam kehamilan.

Planning (P)

Tanggal 12 Mei 2017

1. Menyampaikan hasil pemeriksaan pada ibu bahwa kehamilannya normal dan keadaan janinnya dalam kondisi baik.

Hasil: mengerti dengan penjelasan yang diberikan.

2. Melakukan follow up tentang HE (*Health Education*).
 - a. Menganjurkan ibu untuk istirahat yang cukup dan jangan melakukan pekerjaan berat.
 - b. Menganjurkan kepada ibu tentang diet seimbang dalam kehamilan dengan makan makanan yang tinggi protein, rendah lemak dan diet garam dan juga mengurangi mengkonsumsi makanan yang mengandung Karbohidrat seperti: nasi, gandum, jagung dan umbi-umbian, makanan yang tidak perlu dikurangi pada saat hamil seperti banyak makan sayur-sayuran, buah-buahan, ikan, tahu, tempe dan banyak minum air putih, untuk kesehatan ibu dan juga janinnya.
 - c. Mengajarkan ibu tetap menjaga personal *hygiene* dan mengganti pakaian dalam apabila sudah merasa lembab atau basah.

Hasil: ibu bersedia melakukan anjuran yang diberikan.

3. Memberikan dukungan mental kepada ibu agar ibu tidak cemas.

Hasil: telah dilakukan.

4. Mengingatkan kembali pada ibu untuk rajin mengkonsumsi obat yang telah diberikan sesuai jadwal dan aturan minum yang telah dijelaskan

Hasil: ibu bersedia melakukannya untuk kesehatan dirinya dan janinnya.

5. Mengingatkan pada ibu tentang tanda bahaya pada kehamilan dan segera ke fasilitas kesehatan apabila mengalami salah satu tanda bahaya pada kehamilan

Hasil: ibu bersedia melakukannya.

6. Menganjurkan ibu untuk segera ke fasilitas kesehatan apabila mengalami pusing, sakit kepala dan penglihatan kabur.

Hasil: ibu mengerti dan mau melakukannya.



PENDOKUMENTASIAN ASUHAN KEBIDANAN ANTENATAL PADA
NY'A" DENGAN HIPERTENSI DALAM KEHAMILAN DI
RUMAH SAKIT UMUM DAERAH SYEKH YUSUF GOWA
TANGGAL 22 SEPTEMBER 2017

Tanggal Kunjungan : 22 September 2017 Pukul 11.20 wita

Tanggal Pengkajian : 22 September 2017 Pukul 11.20 wita

Nama Pengkaji : Hasrianah

Data Subjektif (S)

1. Ibu mengatakan sudah tidak merasakan sakit kepala.
2. Ibu mengatakan masih merasakan sedikit pusing.
3. Ibu mengatakan masih cemas dengan kehamilannya.
4. Ibu mengatakan pergerakan janinnya kuat di perut sebelah kanan.

Data Objektif (O)

1. Keadaan umum ibu baik
2. Kesadaran komposmentis
3. Gestasi 35 minggu 5 hari
4. Tanda-tanda vital

Tekanan darah : 130/90 mmHg

Nadi : 84x/menit

Pernafasan : 20x/menit

Suhu : 36.6°C

5. Berat badan : 74 kg

6. Pemeriksaan fisik

- a. Wajah : Tidak edema.
- b. Mata : Konjungtiva merah muda dan sklera putih.
- c. Abdomen : Terdapat line nigra dan striae alba dan tidak terdapat luka bekas operasi.

Leopold I : TFU 2 jari bawah *prosesus xiploideus*, 34 cm,

teraba bokong

Leopold II : Punggung kiri

Leopold III : Kepala

Leopold IV : BAP

LP : 98 cm

TBJ : $TFU \times LP = 34 \times 98 = 3234$ gram

Djj terdengar kuat dan jelas di kuadran kiri bawah perut ibu

dengan frekuensi 140x/menit secara teratur.

- d. Eksremitas : Tidak ada varises, terdapat edema pada kedua kaki, refleks patella kanan (+) kiri (+)

Assessment (A)

Diagnosa Aktual : G2P1A0, gestasi 36-38 minggu, situs memanjang, intrauteri, tunggal, hidup, keadaan janin baik dan keadaan ibu dengan hipertensi dalam kehamilan.

Planning (P)

Tanggal 22 September 2017

1. Menyampaikan hasil pemeriksaan pada ibu bahwa kehamilannya normal dan keadaan janinnya baik.

Hasil: Ibu mengerti dan bahagia atas kondisinya sekarang.

2. Mengingatkan ibu untuk tetap melaksanakan HE (*Health education*).
 - a. Menganjurkan ibu untuk istirahat yang cukup dan mengurangi aktivitas sehari-hari dan menganjurkan tidur siang minimal 1 jam.
 - b. Menganjurkan kepada ibu tentang diet seimbang dalam kehamilan dengan makan makanan yang tinggi protein, rendah lemak dan diet garam dan juga mengurangi mengkonsumsi makanan yang mengandung Karbohidrat seperti: nasi, gandum, jagung dan umbi-umbian, makanan yang tidak perlu dikurangi pada saat hamil seperti banyak makan sayur-sayuran, buah-buahan, ikan, tahu, tempe dan banyak minum air putih, untuk kesehatan ibu dan juga janinnya.
 - c. *Hygiene* dalam kehamilan seperti mengganti pakaian dalam apabila lembab.

Hasil: Ibu mengerti dengan penjelasan yang diberikan dan mau melaksanakan anjuran yang diberikan.

3. Mengingatkan ibu tentang tanda bahaya pada kehamilan dan menganjurkan ibu ke fasilitas kesehatan terdekat jika mengalami salah satu tanda bahaya kehamilan.

Hasil: Ibu mengerti dengan penjelasan yang diberikan dan bersedia melakukannya.

4. Mengingatkan kembali pada ibu untuk rajin mengkonsumsi obat yang telah diberikan sesuai jadwal dan aturan minum yang telah dijelaskan.

Hasil: Ibu bersedia melakukannya untuk kesehatan dirinya dan janinnya.

5. Menganjurkan ibu untuk ke fasilitas kesehatan apabila terjadi kelainan pada kehamilannya.

Hasil: Ibu bersedia melakukannya.

6. Menganjurkan ibu untuk segera ke fasilitas kesehatan apabila mengalami pusing, sakit kepala dan penglihatan kabur.

Hasil: Ibu mengerti dan mau melakukannya.

PENDOKUMENTASIAN ASUHAN KEBIDANAN ANTENATAL PADA
NY "A" DENGAN HIPERTENSI DALAM KEHAMILAN
DI RUMAH PASIEN DI PEKANG LABBU
TANGGAL 03 OKTOBER 2017

Tanggal Masuk : 03 Oktober 2017 Pukul 08.30 wita

Tanggal Pengkajian : 03 Oktober 2017 Pukul 08.45 wita

Nama Pengkaji : Hasrianah

Data Subjektif (S)

1. Ibu mengatakan sudah tidak merasa pusing.
2. Ibu mengatakan kepalanya sudah tidak sakit lagi
3. Ibu mengatakan sudah tidak cemas lagi terhadap kehamilannya.

Data Objektif (O)

1. Keadaan umum ibu baik
2. Kesadaran komposmentis
3. Gestasi 37 minggu 2 hari
4. Tanda-tanda vital

Tekanan darah : 120/80 mmHg

Nadi : 80x/menit

Pernafasan : 20x/menit

Suhu : 36,5°C

5. Pemeriksaan fisik

- a. Wajah : Tidak edema
- b. Mata : Konjungtiva merah muda dan sklera putih
- c. Abdomen : Terdapat linea nigra dan striae alba dan tidak terdapat luka

bekas operasi, pemeriksaan Leopold:

Leopold I : TFU 3 jari bawah *prosesus xiploideus*, 35 cm, teraba bokong

Leopold II : Punggung kiri

Leopold III : Kepala

Leopold IV : BAP

LP : 100 cm

TBJ : $TFU \times LP = 35 \times 100 = 3500$ gram

Dij terdengar kuat dan jelas dikuadran kiri bawah perut ibu dengan frekuensi 144x/menit secara teratur.

- d. Eksremitas : Tidak ada varises, tidak edema pada kedua kaki, refleks patella kanan (+) kiri (+)

Assessment (A)

Diagnosa Aktual : G2P1A0, gestasi 38-39 minggu, situs memanjang, intrauteri, tunggal, hidup, keadaan janin baik dan keadaan ibu dengan hipertensi dalam kehamilan.

Planning (P)

Tanggal 03 Oktober 2017

1. Menyampaikan hasil pemeriksaan pada ibu bahwa kehamilannya normal dan keadaan janinnya baik.

Hasil: Ibu mengerti dan bahagia atas kondisinya sekarang.

2. Memberikan dukungan mental kepada ibu agar ibu tidak cemas dengan kehamilannya.

Hasil: Telah di berikan.

3. Melakukan follow up tentang HE (*Health Education*).
 - a. Mengajarkan ibu untuk istirahat yang cukup dan jangan melakukan pekerjaan berat.
 - b. Mengajarkan kepada ibu tentang diet seimbang dalam kehamilan dengan makan makanan yang tinggi protein, rendah lemak dan diet garam dan juga mengurangi mengkonsumsi makanan yang mengandung Karbohidrat seperti: nasi, gandum, jagung dan umbi-umbian, makanan yang tidak perlu dikurangi pada saat hamil seperti banyak makan sayur-sayuran, buah-buahan, ikan, tahu, tempe dan banyak minum air putih, untuk kesehatan ibu dan juga janinnya.
 - c. Mengajarkan ibu tetap menjaga personal *hygiene* dan mengganti pakaian dalam apabila sudah merasa lembab atau basah.

Hasil: Ibu bersedia melakukan anjuran yang diberikan.

4. Mengingatkan ibu tentang tanda bahaya pada kehamilan

Hasil: Ibu mengerti.

5. Menganjurkan ibu untuk menyiapkan semua persiapan persalinan dan pakaian untuk bayinya.

Hasil: Ibu sudah menyiapkan semua persiapan persalinan dan pakaian bayinya.

6. Menjelaskan pada ibu tentang tanda-tanda persalinan.

Hasil: Ibu mengerti dengan penjelasan yang diberikan.

7. Menganjurkan ibu untuk ke fasilitas kesehatan apabila sudah mengalami tanda-tanda persalinan.

Hasil: Ibu bersedia melakukannya.

8. Mengingatkan pada ibu tentang tanda bahaya pada kehamilan dan segera ke fasilitas kesehatan apabila mengalami salah satu tanda bahaya pada kehamilan.

Hasil: Ibu bersedia melakukannya.

9. Menganjurkan ibu untuk segera ke fasilitas kesehatan apabila mengalami pusing, sakit kepala dan penglihatan kabur.

Hasil: Ibu mengerti dan mau melakukannya.

Dari hasil pemantauan pada kasus NY “A” dapat di simpulkan melalui table sebagai berikut:

No	Tanggal kunjungan	Hasil pemeriksaan tekanan darah, nadi, pernapasan dan suhu	Keluhan	Tempat kunjungan	Intervensi	Rasional
1	Kunjungan I Tanggal 28 Agustus 2017 Pukul 09.20 Wita	TD:140/110 mmHg N: 86x/Menit P: 20x/Menit S: 36,8°C Protein Urin: (-)	Sakit kepala yang disertai rasa pusing.	RSUD Syekh Yusuf Gowa	<ol style="list-style-type: none"> 1. menganjurkan ibu untuk istirahat yang cukup, menganjurkan kepada ibu tentang diet seimbang dalam kehamilan dengan makan makanan yang tinggi protein, rendah lemak dan diet garam dan juga mengurangi mengkonsumsi makanan yang mengandung karbohidrat seperti: nasi, gandum, jagung dan umbi-umbian, makanan yang tidak perlu dikurangi pada saat hamil seperti banyak makan sayur-sayuran, buah-buahan, ikan, tahu, tempe dan banyak minum air putih, untuk kesehatan ibu dan juga janinnya. 2. Menganjurkan ibu untuk menghitung gerakan janinnya untuk memantau kesehatan janinnya. <ol style="list-style-type: none"> a. Waktu menghitung gerakan dilakukan sekali dalam sehari b. Dihitung hingga 10 kali gerakan dengan sekurang-kurangnya 10 gerakan dalam 10 jam. c. Ibu harus memberitahu bidan/dokter apabila gerakan janinnya kurang dari 10 kali dalam 10 jam. 3. Menganjurkan ibu untuk memantau tanda-tanda terjadinya preeklampsia yaitu sakit kepala, rasa nyeri di daerah perut, penglihatan kabur dan terdapat protein urin. 4. Menganjurkan ibu untuk melakukan USG. 5. Meminta ibu untuk mengkonsumsi obat nefedipin 10 mg (2x1) yang di anjurkan oleh dokter diminum setiap hari 	<ol style="list-style-type: none"> 1. Ibu mengerti dan bersedia untuk istirahat yang cukup dan ibu bersedia menjaga pola makan sesuai yang telah dianjurkan. 2. Ibu mengerti dengan anjuran yang telah diberikan dan sudah mengerti cara menghitung gerakan janinnya dalam sehari. 3. Ibu mengerti dengan anjuran yang telah diberikan dan mau ke fasilitas kesehatan terdekat apabila

				<p>dan teratur dengan jadwal minum yang telah diberikan .</p> <p>6. Menganjurkan ibu untuk membacakan surah-surah Al-Qur'an seperti surah Ibrahim ayat 40, surah Maryam ayat 1-15, surah Yusuf ayat 1-16, surah Luqman ayat 14 dan surah Al-Furqan ayat 74, untuk kebaikan ibu dan janinnya.</p> <p>7. Menganjurkan pada ibu untuk melakukan pemeriksaan ANC secara teratur dan menganjurkan ibu untuk datang melakukan pemeriksaan kehamilan pada tanggal 22 September 2017 dan apa bila ada tanda-tanda bahaya pada kehamilan segera memeriksa kehamilannya ke fasilitas kesehatan terdekat.</p>	<p>terjadi tanda-tanda preeklamsia.</p> <p>4. Ibu telah melakukan pemeriksaan USG, pada hasil pemeriksaan USG tidak terdapat kelainan.</p> <p>5. Ibu bersedia mengonsumsi obat yang telah diresepkan sesuai jadwal yang telah diberikan.</p> <p>6. Ibu mengerti dan mau membaca surah-surah yang telah diberikan.</p> <p>7. Ibu mengerti dan mau melakukan kunjungan ulang pada tanggal 22 September 2017 dan apabila ada tanda-tanda bahaya pada kehamilan akan segera ke fasilitas kesehatan terdekat.</p>
--	--	--	--	--	--

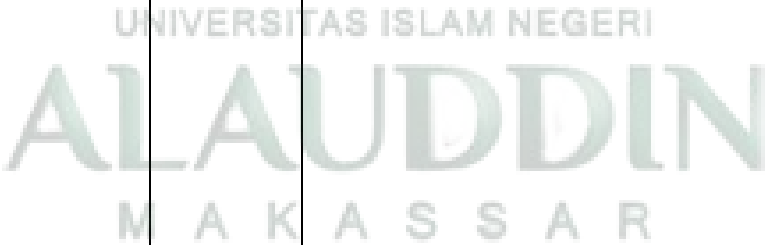

2	Kunjungan II Tanggal 04 September 2017 Pukul 10.25 Wita	TD:140/100 mmHg N: 80x/Menit P: 20x/Menit S: 36,8°C	Sakit kepala yang disertai sedikit rasa pusing.	Rumah pasien Di Pekang Labbu	<ol style="list-style-type: none"> 1. Menganjurkan ibu untuk istirahat yang cukup, menganjurkan kepada ibu tentang diet seimbang dalam kehamilan dengan makan makanan yang tinggi protein, rendah lemak dan diet garam dan juga mengurangi mengkonsumsi makanan yang mengandung karbohidrat seperti: nasi, gandum, jagung dan umbi-umbian, makanan yang tidak perlu dikurangi pada saat hamil seperti banyak makan sayur-sayuran, buah-buahan, ikan, tahu, tempe dan banyak minum air putih, untuk kesehatan ibu dan juga janinnya. 2. Menganjurkan kembali pada ibu untuk rajin mengkonsumsi obat yang telah dianjurkan dari dokter sesuai jadwal dan aturan minum yang telah dijelaskan. 3. Menganjurkan pada ibu untuk kefasilitas kesehatan apabila terjadi kelainan pada kehamilannya. 4. Menganjurkan pada ibu kefasilitas kesehatan apa bila mengalami pusing, sakit kepala dan penglihatan kabur. 	<ol style="list-style-type: none"> 1. Ibu mengerti dan bersedia untuk istirahat yang cukup dan ibu bersedia menjaga pola makan sesuai yang telah dianjurkan. 2. Ibu bersedia mengkonsumsi obat yang telah dianjurkan dari dokter sesuai jadwal yang telah diberikan. 3. Ibu bersedia ke fasilitas kesehatan apabila terjadi kelainan pada kehamilannya. 4. Ibu mengerti dengan anjuran yang telah diberikan dan mau ke fasilitas kesehatan terdekat apabila terjadi tanda-tanda tersebut.
---	--	--	---	------------------------------	---	---

3	Kunjungan III Tanggal 12 September 2017 Pukul 09.30 Wita	TD: 140/90 mmHg N: 82x/Menit P: 22x/Menit S: 36,7°C	Sedikit pusing	rasa	Rumah pasien Di Pekang Labbu	<ol style="list-style-type: none"> 1. Menganjurkan ibu untuk tetap melaksanakan istirahat yang cukup, menganjurkan kepada ibu tentang diet seimbang dalam kehamilan dengan makan makanan yang tinggi protein, rendah lemak dan diet garam dan juga mengurangi mengkonsumsi makanan yang mengandung karbohidrat seperti: nasi, gandum, jagung dan umbi-umbian, makanan yang tidak perlu dikurangi pada saat hamil seperti banyak makan sayur-sayuran, buah-buahan, ikan, tahu, tempe dan banyak minum air putih, untuk kesehatan ibu dan juga janinnya. 2. Memberikan dukungan mental pada ibu agar ibu tidak cemas dengan kehamilannya. 3. Menganjurkan kembali pada ibu untuk rajin mengkonsumsi obat yang telah dianjurkan dari dokter sesuai jadwal dan aturan minum yang telah dijelaskan. 4. Menganjurkan pada ibu kefasilitas kesehatan apabila mengalami pusing, sakit kepala dan penglihatan kabur. 	<ol style="list-style-type: none"> 1. Ibu mengerti dan bersedia untuk istirahat yang cukup dan ibu bersedia menjaga pola makan sesuai yang telah dianjurkan 2. Telah dilakukan. 3. Ibu bersedia mengkonsumsi obat yang telah dianjurkan dari dokter sesuai jadwal yang telah diberikan. 4. Ibu mengerti dengan anjuran yang telah diberikan dan mau ke fasilitas kesehatan terdekat apabila terjadi tanda-tanda tersebut.
---	---	--	----------------	------	------------------------------	---	---

4	Kunjungan IV Tanggal 22 September 2017 Pukul 11.20 Wita	TD:130/90 mmHg N: 84x/Menit P: 20 x/Menit S: 36,6 ^o C	Sedikit pusing rasa	RSUD Syekh Yusuf Gowa	<ol style="list-style-type: none"> 1. Menganjurkan ibu untuk tetap melaksanakan istirahat yang cukup, menganjurkan kepada ibu tentang diet seimbang dalam kehamilan dengan makan makanan yang tinggi protein, rendah lemak dan diet garam dan juga mengurangi mengkonsumsi makanan yang mengandung karbohidrat seperti: nasi, gandum, jagung dan umbi-umbian, makanan yang tidak perlu dikurangi pada saat hamil seperti banyak makan sayur-sayuran, buah-buahan, ikan, tahu, tempe dan banyak minum air putih, untuk kesehatan ibu dan juga janinnya. 2. Menganjurkan kembali pada ibu untuk rajin mengkonsumsi obat yang telah dianjurkan dari dokter sesuai jadwal dan aturan minum yang telah dijelaskan. 3. Menganjurkan pada ibu kefasilitas kesehatan apabila mengalami pusing, sakit kepala dan penglihatan kabur. 	<ol style="list-style-type: none"> 1. Ibu mengerti dan bersedia untuk istirahat yang cukup dan ibu bersedia menjaga pola makan sesuai yang telah dianjurkan. 2. Ibu bersedia mengkonsumsi obat yang telah dianjurkan dari dokter sesuai jadwal yang telah diberikan. 3. Ibu mengerti dengan anjuran yang telah diberikan dan mau ke fasilitas kesehatan terdekat apabila terjadi tanda-tanda tersebut.
5	Kunjungan V Tanggal 03 Oktober 2017 Pukul 08.30 Wita	TD:120/80 mmHg N: 80x/Menit P: 20 x/Menit S: 36,5 ^o C	Sudah tidak merasakan sakit kepala dan rasa pusing.	Rumah pasien Di Pekang Labbu	<ol style="list-style-type: none"> 1. Menganjurkan pada ibu untuk tetap melaksanakan istirahat yang cukup, menganjurkan kepada ibu tentang diet seimbang dalam kehamilan dengan makan makanan yang tinggi protein, rendah lemak dan diet garam dan juga mengurangi mengkonsumsi makanan yang mengandung karbohidrat seperti: nasi, gandum, jagung dan umbi-umbian, makanan yang tidak perlu dikurangi pada saat hamil seperti banyak makan sayur-sayuran, buah-buahan, ikan, tahu, tempe dan banyak minum air putih, untuk kesehatan ibu dan juga janinnya. 	<ol style="list-style-type: none"> 1. Ibu mengerti dan bersedia untuk istirahat yang cukup dan ibu bersedia menjaga pola makan sesuai yang telah dianjurkan.

				<ol style="list-style-type: none"> 2. Menganjurkan ibu untuk menyiapkan semua persiapan persalinan dan pakaian untuk bayinya. 3. Menjelaskan pada ibu tentang tanda-tanda persalinan. 4. Menganjurkan pada ibu untuk kefasilitas kesehatan apabila sudah mengalami tanda-tanda persalinan. 5. Meminta ibu kembali apa bila mengalami pusing, sakit kepala dan penglihatan kabur agar kefasilitas kesehatan terdekat. 	<ol style="list-style-type: none"> 2. Ibu sudah menyiapkan semua persiapan persalinan dan pakaian bayinya. 3. Ibu mengerti dengan penjelasan yang diberikan. 4. Ibu mengerti dan mau melakukannya. 5. Ibu mengerti dengan anjuran yang telah diberikan dan mau ke fasilitas kesehatan terdekat apabila terjadi tanda-tanda tersebut.
--	--	--	--	--	--

Tabel 3.2 pemantauan pada NY "A" (Sumber Data Primer)

BAB IV

PEMBAHASAN

Pada bab ini akan menguraikan pembahasan tentang asuhan kebidanan pada Ny “A” dengan hipertensi dalam kehamilan di RSUD Syekh Yusuf Gowa. Asuhan ini dilakukan selama 5 minggu yang dimulai saat pasien masuk di RSUD Syekh Yusuf Gowa sampai kunjungan di rumah pasien.

Dalam hal ini pembahasan akan diuraikan secara narasi berdasarkan pendekatan asuhan kebidanan dengan 7 langkah Varney yaitu: pengumpulan data dasar, merumuskan diagnosis atau masalah aktual, merumuskan diagnosis atau masalah potensial, melaksanakan tindakan segera atau kolaborasi, perencanaan tindakan asuhan kebidanan, melakukan tindakan asuhan kebidanan dan mengevaluasi asuhan kebidanan.

A. Langkah I. Identifikasi data dasar

Pada langkah ini, kegiatan yang dilakukan adalah pengkajian dengan mengumpulkan semua data yang diperlukan untuk mengevaluasi klien, riwayat kesehatan klien, pemeriksaan fisik secara lengkap sesuai dengan kebutuhan, meninjau catatan terbaru atau catatan sebelumnya, meninjau data laboratorium. Pada langkah ini dikumpulkan semua informasi yang akurat dari semua sumber yang berkaitan dengan kondisi klien. Pada langkah ini, bidan mengumpulkan data dasar awal secara lengkap (Betty mangkuji dkk, 2014: 5).

Kegiatan pengumpulan data dimulai saat klien masuk dan dilanjutkan secara terus menerus selama proses asuhan kebidanan berlangsung. Data dapat dikumpulkan

dari berbagai sumber yang dapat memberikan informasi paling akurat yang dapat diperoleh secepat mungkin dan upaya sekecil mungkin. Pasien adalah sumber informasi yang paling akurat dan ekonomis yang disebut dengan sumber data primer. Sumber data alternatif atau sumber data sekunder adalah data yang sudah ada, praktikan kesehatan lain dan anggota keluarga.

Teknik pengumpulan data ada tiga yaitu, 1) observasi, 2) wawancara, 3) pemeriksaan. Observasi adalah pengumpulan data melalui indra penglihatan (perilaku, tanda fisik, kecacatan, ekspresi wajah), pendengaran (bunyi batuk, bunyi nafas), penciuman (bau nafas, bau luka), perabaan (suhu badan, nadi). Wawancara, di mana pembicaraan terarah yang umumnya dilakukan pada pertemuan tatap muka. Dalam wawancara yang penting diperhatikan adalah data yang ditanyakan di arahkan data yang relevan. Dan Pemeriksaan, dimana pengumpulan data yang dilakukan dengan memakai instrument/alat mengukur. Dengan tujuan untuk memastikan batas dimensi angka, irama kuantitas. Misalnya pengukuran tinggi badan dengan meteran, berat badan dengan timbangan, tekanan darah dengan tensimeter (Dwi Asri, 2012: 27-28).

Dalam tahapan pengakajian, Penulis tidak mendapat hambatan. Hal ini dapat dilihat dari profesi ibu yang dapat menerima kehadiran penulis saat pengumpulan data sampai tindakan yang diberikan. Ibu menunjukkan sikap terbuka dan menerima anjuran serta saran yang diberikan oleh penulis maupun tenaga medis lainnya dalam memberikan asuhan kebidanan.

Ny "A" usia 33 tahun, G2P1A0, datang ke rumah sakit umum daerah Syekh Yusuf Kab. Gowa, pada tanggal 28 Agustus 2017 pukul 09.20, dengan rujukan dari Puskesmas Pallangga, karena dari hasil pemeriksaan TTV ibu di puskesmas di dapatkan TD: 140/110 mmHg, N: 86x/menit, S: 36,8°C, P: 22x/menit, ibu datang ke Rumah Sakit Umum Daerah Syekh Yusuf Kab. Gowa, dengan keluhan sakit kepala yang disertai dengan rasa pusing pada tanggal 26 Agustus 2017 pada pukul 11.00 wita, pasien mengatakan selama hamil pergerakan janinnya kuat dan bergerak pada bagian sebelah kanan perut ibu, pasien mengatakan telah melakukan kunjungan *Antenatal Care* sebanyak 3x di Puskesmas Pallangga, dan telah mendapatkan suntikan Tetanus Toksoit sebanyak 2x di Puskesmas, pasien mengatakan hari pertama haid terakhir tanggal 15 Januari 2017, pasien mengatakan usia kehamilannya ± 8 bulan, pasien mengatakan selama hamil ia tidak pernah merasakan nyeri perut yang hebat.

Pasien mengatakan tidak pernah mengalami trauma/penyulit selama kehamilan, persalinan dan nifas yang lalu. Pasien tidak pernah memiliki riwayat penyakit seperti Hipertensi, Asma, Jantung, Diabetes Mellitus dan penyakit menular lainnya. Pasien tidak memiliki riwayat mengkonsumsi obat-obatan selama hamil tanpa resep bidan atau dokter, pasien mengatakan pernah menggunakan alat kontrasepsi berupa suntik 3 bulan di mulai dari anak pertama dan pasien berhenti ber KB karena ingin hamil, pasien tidak pernah mengalami penyakit yang serius dan tidak pernah di rawat di Rumah Sakit atau Puskesmas, selama hamil pola makan pasien kurang baik, di mana

pasien sering mengonsumsi makanan yang tinggi garam dan lemak, istirahat pasien kurang baik dikarenakan pasien terlalu sibuk dengan pekerjaannya.

Pada pemeriksaan fisik didapatkan kesadaran komposmentis, keadaan umum ibu tampak lemas, TD: 140/110 mmHg, N: 86x/menit, S: 36,8°C, P: 22x/menit, ekspresi wajah ibu tampak cemas, tidak tenang dan tampak lesuh, kedua konjungtiva mata tidak anemis dan ikterik, tidak ada pembesaran pada kelenjar tiroid dan vena jugularis, payudara tampak simetris, tampak hiperpigmentasi areola mammae, pada pemeriksaan abdomen didapatkan kesan yaitu: TFU pertengahan *Prosesus Xipoides* dan pusat, 30 cm, teraba bokong pada fundus dan sesuai usia kehamilan 32 minggu 1 hari, punggung kiri, presentasi kepala, situs memanjang, bergerak atas panggul (BAP), pada Auskultasi terdengar denyut jantung janin dengan frekuensi 142x/menit janin intrauterin, tunggal dan hidup, pada pemeriksaan penunjang didapatkan hasil laboratorium Hemoglobin: 11,2, Albumin: (-) Negatif tidak terdapat protein dalam urine ibu, reduksi(-). Dari hasil pemeriksaan UltraSonografi didapatkan: tunggal, hidup, presentasi kepala, usia kehamilan 32-34 minggu, jk: perempuan, TBJ: 2,700gram.

Hasil usia kehamilan dilihat dengan menggunakan rumus *neagel*, mulai dari hari pertama haid terakhir tanggal sampai tanggal pengkajian, maka umur kehamilan 32 minggu 1 hari (Prawirohardjo, 2014: 279). Pada pemeriksaan abdomen tampak linea nigra dan striae alba yang menandakan kehamilan lebih dari satu dan otot perut sudah kendur, terdapatnya denyut jantung janin dan terabanya bagian-bagian janin

pada saat dipalpasi merupakan salah satu dari tanda-tanda pasti kehamilan (Prawirohardjo 2014: 179).

Pada pemeriksaan Leopold untuk menentukan tinggi fundus uteri dilakukan pada uterus tidak sedang berkontraksi, dengan posisi ibu setengah duduk, lalu mulai melakukan pengukuran dengan menempelkan ujung pita dari tepi atas simpisis pubis dan puncak fundus uteri, hal tersebut dilakukan untuk menilai tinggi fundus uteri apakah tinggi fundus uteri sesuai dengan usia kehamilan atau tidak, dan untuk menentukan presentasi janin dilakukan dengan mempertimbangkan bentuk, ukuran dan kepadatan bagian tersebut, jika dalam perabaan pada fundus uteri bulat, keras dan melenting maka dapat dilakukan sebagai presentasi bokong karena kepala janin berada pada bagian fundus, atau jika pada bagian fundus uteri teraba lunak, kurang melenting, dapat dikatakan presentasi kepala (Ai Nursiah, dkk, 2014: 75-76).

Untuk menilai penurunan kepala janin dilakukan dengan menghitung proporsi bagian terbawah janin yang masih berada di atas simpisis dan dapat diukur dengan lima jari tangan (per lima an), bagian di atas simpisis adalah proporsi yang belum masuk pintu atas panggul (PAP) dan sisanya telah memasuki pintu atas panggul (PAP) (Widia, 2015: 64).

Di dalam kehamilan, janin dikatakan tunggal jika pembesaran perut sesuai dengan usia kehamilan. Saat palpasi teraba satu kepala dan satu punggung, sedangkan auskultasi denyut jantung janin terdengar jelas, kuat dan teratur pada kuadran kiri bawah perut ibu (Baety, 2012: 10-11). Adanya gerakan janin dan denyut jantung

janin (DJJ) merupakan tanda bahwa janin hidup. Janin yang dalam keadaan sehat, bunyi jantungnya teratur dan frekuensinya antara 120-160 kali per menit, selain itu tanda janin hidup juga dapat dilihat dari pergerakan janin yang dirasakan kuat oleh ibu satu kali per jam atau lebih dari 10 kali per hari dan pembesaran uterus menandakan janin hidup dan bertumbuh (Prawirohardjo, 2014: 285).

Hipertensi gestasional adalah hipertensi yang timbul pada kehamilan tanpa disertai adanya proteinuria dan hipertensi menghilang setelah 3 bulan pasca persalinan atau kehamilan dengan tanda-tanda preeklmsia tetapi tanpa protein urin (Prawirahardjo, 2014: 531-532).

Faktor yang mempengaruhi hipertensi dalam kehamilan yaitu kebanyakan dipengaruhi oleh pola makan yang kurang baik dikonsumsi oleh ibu hamil seperti yang mengandung lemak berlebihan, penggunaan minyak bekas goreng yang berulang-ulang, konsumsi makanan yang berbahan pengawet dan penggunaan garam atau natrium yang berlebihan kedalam masakan.

Kebiasaan makan-makanan berlemak dan bergaram sering dihubungkan dengan tekanan darah karena konsumsi lemak berlebih dapat memicu *aterosklerosis* yang merupakan faktor penyebab terjadinya hipertensi sedangkan konsumsi garam berlebih dapat meningkatkan timbunan cairan dalam darah (diuretik) yang menyebabkan sirkulasi darah terganggu sehingga jantung akan bekerja lebih kuat dan akhirnya tekanan darah seseorang akan tinggi. Aterosklerosis menyebabkan penebalan pada dinding arteri sehingga jantung akan

bekerja lebih kuat dalam memompa darah dan pada akhirnya tekanan darah seseorang akan tinggi sesuai dengan aktifitas jantungnya dalam memompa darah. Dari hasil penelitian yang mengenai hubungan pola makan dan istirahat tidur dengan kejadian hipertensi pada ibu hamil, maka dapat disimpulkan bahwa terdapat hubungan antara pola makan dan pola istirahat dengan hipertensi dalam kehamilan. (Pesta Corry Sihotang, dkk, 2016: 72).

Peningkatan tekanan darah cenderung terjadi pada orang-orang yang kurang tidur. Karena, jika kurang tidur tingkat hormon stress pada tubuh akan meningkat dan juga terjadi peningkatan peradangan. Faktor lama tidur tidak saja menjadi penyebab adanya hubungan dengan tekanan darah, tetapi bisa juga ada faktor lain yang dapat mempengaruhi perubahan tekanan darah yaitu faktor yang tidak dapat dimodifikasi seperti umur, jenis kelamin, dan genetik (Pesta Corry Sihotang, dkk, 2016: 73).

Berdasarkan pengkajian asuhan kebidanan pada kunjungan rumah tanggal 4 September 2017 dengan kasus hipertensi dalam kehamilan pada Ny "A" didapatkan data subjektif ibu mengeluh masih merasakan sedikit sakit kepala dan pusing, ibu mengatakan ini kehamilan yang kedua dan tidak pernah mengalami keguguran sebelumnya, ibu mengatakan pergerakan janinnya kuat, ibu mengatakan sudah mengkonsumsi makanan yang bergizi sesuai anjuran yang telah diberikan, ibu mengatakan tidak melakukan aktivitas yang berat lagi.

Berdasarkan uraian di atas terdapat persamaan antara teori dengan gejala yang timbul pada hipertensi dalam kehamilan. Hal ini membuktikan bahwa tidak ditemukan adanya kesenjangan antara teori dan kasus.

B. Langkah II. Identifikasi diagnosa masalah aktual

Pada langkah ini kegiatan yang dilakukan adalah menginterpretasikan semua data yang telah dikumpulkan sehingga ditemukan diagnosis atau masalah. Diagnosis yang dirumuskan adalah diagnosis dalam lingkup praktik kebidanan yang tergolong pada nomenklatur standar diagnosis, sedangkan perihal yang berkaitan dengan pengalaman klien ditemukan hasil pengkajian (Betty mangkuji dkk, 2014: 5).

Hasil pengkajian data subjektif dan objektif yang diperoleh menunjukkan diagnosis hipertensi dalam kehamilan di mana pasien datang pada tanggal 28 Agustus 2017 pukul 09.20 wita, dengan keluhan sakit kepala yang disertai dengan rasa pusing. Kehamilan ibu adalah kehamilan yang kedua dan tidak pernah keguguran sebelumnya, ibu mengatakan usia kehamilannya sekarang sudah mencapai ± 8 bulan.

Riwayat kesehatan yang lalu Ny "A" tidak pernah mengalami penyakit yang serius dan dirawat di rumah sakit ataupun di puskesmas. Pemeriksaan abdomen didapatkan kesan yaitu tinggi fundus uteri (TFU) pertengahan antara *Prosesus Xipoides* dan 30cm, sesuai usia kehamilan 32 minggu, punggung kiri presentasi kepala, situs memanjang bergerak atas panggul (BAP), terdengar denyut jantung janin dengan frekuensi 142x/menit, janin intauterin, tunggal dan hidup. Pada pemeriksaan laboratorium, didapatkan Hb 11,2 gr%, albumin negatif, reduksi negatif.

Hal tersebut sesuai dengan teori bahwa hipertensi dalam kehamilan didefinisikan sebagai kenaikan tekanan darah yang melebihi batas normal yaitu sistolik ≥ 140 mmHg dan tekanan darah diastolic ≥ 90 mmHg (Prawirohardjo, 2014: 532). Umumnya pasien hipertensi akan mengeluh sakit kepala yang disertai dengan rasa pusing, hal ini disebabkan karena terjadinya perubahan pada neurologik yang disebabkan oleh *hiperperfusi* pada otak (Prawirohardjo, 2014: 532).

Pada pemeriksaan Leopold untuk menentukan tinggi fundus uteri dilakukan pada uterus tidak sedang berkontraksi, dengan posisi ibu berbaring dan kaki sedikit ditekuk, lalu mulai melakukan pengukuran dengan menempelkan ujung pita dari tepi atas simfisis pubis dan puncak fundus uteri, hal tersebut dilakukan untuk menilai tinggi fundus uteri apakah tinggi fundus uteri sesuai dengan usia kehamilan atau tidak dan untuk menentukan presentase janin dilakukan dengan mempertimbangkan bentuk, ukuran dan kepadatan bagian tersebut, jika dalam perabaan pada fundus uteri bulat, keras dan melenting maka dapat dilakukan sebagai presentasi bokong karena kepala janin berada pada bagian fundus, atau jika pada bagian fundus uteri teraba lunak, kurang melenting, dapat dikatakan presentasi kepala (Ai Nursiah, dkk, 2014: 75-76).

Untuk menilai penurunan kepala janin dilakukan dengan menghitung proporsi bagian terbawah janin yang masih berada diatas symfisis dan dapat diukur dengan lima jari tangan (per lima-an), bagian di atas simfisis adalah proporsi yang belum masuk pintu atas panggul (PAP) dan sisanya telah memasuki pintu atas panggul (PAP) (Widia, 2015: 64).

Di dalam kehamilan, janin dikatakan tunggal jika pembesaran perut sesuai dengan usia kehamilan. Saat palpasi teraba satu kepala dan satu punggung, sedangkan auskultasi denyut jantung janin terdengar jelas, kuat dan teratur pada kuadran kiri bawah perut ibu (Baety, 2012: 10-11). Adanya gerakan janin dan denyut jantung janin (DJJ) merupakan tanda bahwa janin hidup. Janin yang dalam keadaan sehat, bunyi jantungnya teratur dan frekuensinya antara 120-160 kali per menit, selain itu tanda janin hidup juga dapat dilihat dari pergerakan janin yang dirasakan kuat oleh ibu satu kali per jam atau lebih dari 10 kali per hari dan pembesaran uterus menandakan janin hidup dan bertumbuh (Prawirohardjo, 2014: 285).

Berdasarkan uraian di atas maka diagnosis pada kasus hipertensi dalam kehamilan tersebut adalah GIPIA0, gestasi 32-34 minggu, presentasi kepala, situs memanjang, bergerak atas panggul (BAP), intrauterin, tunggal, hidup, dengan hipertensi dalam kehamilan. Demikian penerapan tinjauan pustaka pada kasus Ny "A" secara garis besar tampak adanya persamaan antara teori dengan diagnosis aktual yang ditegakkan sehingga memudahkan memberikan tindakan selanjutnya.

C. Langkah III. Antisipasi diagnosa/masalah potensial

Pada langkah ini, kita mengidentifikasi masalah atau diagnosis potensial lain berdasarkan rangkaian diagnosis dan masalah yang sudah teridentifikasi. Langkah ini membutuhkan antisipasi, bila memungkinkan dilakukan pencegahan. Bidan diharapkan dapat waspada dan bersiap-siap bila diagnosa/masalah potensial ini benar-benar terjadi (Frisca Tresnawati, 2012: 3-4).

Langkah ini membutuhkan antisipasi bila memungkinkan dilakukan pencegahan, sambil mengamati klien, bidan diharapkan dapat bersiap-siap bila diagnosa/masalah potensial ini benar-benar terjadi dan dilakukan asuhan yang aman. Pada langkah ini kita mengidentifikasi masalah atau diagnosis potensial lain berdasarkan rangkaian masalah dan diagnosis yang sudah diidentifikasi. Langkah ini membutuhkan antisipasi, bila memungkinkan dilakukan pencegahan, sambil mengamati klien, bidan dapat diharapkan bersiap-siap bila diagnosa/masalah potensial ini benar-benar terjadi. Pada langkah ini penting sekali melakukan asuhan yang aman. Dalam mengidentifikasi diagnosa atau masalah potensial dilakukan pengantisipasi penanganan yang kemungkinan muncul pada hipertensi dalam kehamilan yaitu preeklamsia ringan, pertumbuhan janin terhambat yang mengakibatkan kelahiran prematur.

Preeklamsia ringan dapat terjadi apabila tekanan darah sistolik lebih dari 140 mmHg atau tekanan darah diastolik lebih dari 90 mmHg atau terjadi peningkatan tekanan darah sistolik hingga 30 mmHg atau peningkatan tekanan darah diastolik hingga 15 mmHg dari tekanan darah awal, dan disertai dengan adanya protein urin +1. Diagnosis preeklamsia ringan ditegakkan berdasarkan atas timbulnya hipertensi yang disertai protein urin dan atau edema setelah kehamilan 20 minggu. (Prawirohardjo, 2014: 543).

Preeklamsia dapat mempengaruhi sistem tubuh yang berbeda dan mempersulit kehamilan pada wanita yang sudah memiliki suatu kelainan patologi sebelumnya. Perubahan yang terjadi pada preeklamsia tampaknya disebabkan oleh gabungan

kompleks antara abnormalitas genetik, faktor imunologi, dan faktor plasenta. Terjadinya implantasi plasenta yang normal mengharuskan sel tropoblas menginvasi desidua uterus dan miometrium, memodifikasi dan memperbesar arteri spiralis uterus. Modifikasi ini melibatkan penghancuran dinding elastik pembuluh darah, yang menurunkan resistensi dan menjamin suplai darah yang baik ke plasenta dan janin. Pada preklamsia, terjadi kelainan invasi oleh sel tropoblas yaitu arteri spiralis mempertahankan tonusnya dan berdilatasi hanya 40% dari yang biasa terjadi pada kehamilan normal. Hasilnya adalah berkurangnya perfusi plasenta dan terjadi hipoksia janin kronis. Akibat plasenta yang buruk dapat mengakibatkan kemungkinan terjadinya penurunan kondisi pada janin dan pertumbuhan janin dapat terhambat (Judi Bothamley, 2013: 193).

Pada preeklamsia proses plasenta tersebut tidak berjalan sebagaimana mestinya oleh karena itu disebabkan oleh 2 hal yaitu tidak semua arteri spiralis mengalami infasi oleh sel-sel tropoblas, pada arteri spiralis yang mengalami infasi, terjadi tahap pertama infasi sel tropoblas secara normal tetapi infasi tahap kedua tidak berlangsung sehingga bagian arteri spiralis yang berada dalam miometrium tetap mempunyai dinding *mukuloelastik* yang reaktif yang berarti masih terdapat resistensi vaskuler. Di samping itu juga terjadi arterosklerosis akut (lesi seperti *atherosclerosis*) pada arteri spiralis yang dapat menyebabkan lumen arteri bertambah kecil atau bahkan mengalami obliterasi. Hal ini akan menyebabkan penurunan aliran darah ke plasenta dan berhubungan dengan luasnya daerah infark pada plasenta.

Pada preeklamsia, adanya daerah pada areteri spiralis yang memiliki resistensi vaskuler disebabkan oleh karena kegagalan inflasi tropoblas ke arteri spiralis pada tahap kedua. Akibatnya, terjadi gangguan aliran di daerah interfilli yang menyebabkan penurunan perfusi darah ke plasenta. Hal ini dapat menimbulkan iskemik dan hipoksia di plasenta yang berakibat terganggunya pertumbuhan janin intra uterin, hingga kematian janin (Yulia, 2012: 22).

Penyakit hipertensi dalam kehamilan merupakan kelainan vaskuler yang terjadi sebelum kehamilan atau timbul dalam kehamilan atau pada permulaan persalinan hipertensi dalam kehamilan menjadi penyebab penting dari kelahiran mati dan kematian neonatal. Ibu dengan hipertensi akan menyebabkan terjadinya insufisiensi plasenta, hipoksia sehingga pertumbuhan janin terhambat dan sering terjadi kelahiran prematur. Berdasarkan analisis disimpulkan bahwa terdapat hubungan yang bermakna antara hipertensi dalam kehamilan dengan hasil luaran janin (Idawati, 2012).

Hipertensi atau kenaikan tekanan darah selama hamil mencerminkan kegagalan sistem kardiovaskuler ibu dalam beradaptasi terhadap kehamilannya. Keadaan ini dapat mengurangi aliran darah uteroplasenta dan pasokan nutrisi ke tubuh janin sehingga terjadi BBLR. Hipertensi dalam kehamilan mengakibatkan tidak terjadi perkembangan sel-sel trofoblas pada lapisan otot arteri spiralis dan jaringan matriks sekitarnya. Lapisan otot arteri spiralis menjadi tetap kaku dan keras sehingga lumen arteri spiralis tidak memungkinkan mengalami vasodilatasi, sehingga aliran darah ke uteroplasenta menurun dan terjadilah hipoksia dan

iskemia plasenta. Aliran darah yang menurun ke plasenta menyebabkan gangguan plasenta sehingga terjadi gangguan pertumbuhan janin. Gangguan pertumbuhan janin yang dapat menyebabkan terjadinya bayi berat lahir rendah. Berdasarkan hasil penelitian yang telah dilakukan, menunjukkan bahwa ada hubungan antara hipertensi dengan kejadian bayi berat lahir rendah. Maka dapat disimpulkan bahwa terdapat hubungan antara kejadian berat lahir rendah dengan hipertensi dalam kehamilan (Prasetyowati, 2014: 62).

Pada hipertensi dalam kehamilan tidak terjadi invasi sel-sel tropoblas pada lapisan otot arteri spiralis dan jaringan matriks sekitarnya. Lapisan otot arteri spiralis menjadi tetap kaku dan keras sehingga lumen arteri spiralis tidak memungkinkan mengalami distensi dan vasodilatasi. Akibatnya, arteri spiralis relatif mengalami vasokonstriksi, dan menjadi kegagalan *remodeling* arteri spiralis, sehingga aliran darah uteroplasenta menurun, dan terjadilah hipoksia dan iskemik plasenta. Dampak iskemik plasenta akan menimbulkan perubahan-perubahan yang dapat menjelaskan pathogenesis hipertensi dalam kehamilan selanjutnya.

Sebagaimana dijelaskan pada teori invasi tropoblas, pada hipertensi dalam kehamilan terjadi kegagalan “*remodeling* arteri spiralis” dengan akibat plasenta mengalami iskemia. Plasenta yang mengalami iskemia dan hipoksia akan menghasilkan oksidan (disebut juga radikal bebas). Oksidan atau radikal bebas adalah senyawa penerima elektron atau atom/molekol yang mempunyai elektron yang tidak berpasangan. Salah satu oksidan penting dihasilkan plasenta iskemia adalah radikal hidroksil yang sangat toksis, khususnya terhadap membran sel endotel pembuluh

darah. Adanya radikal hidroksil dalam darah mungkin dahulu dianggap sebagai bahan toksin yang beredar dalam darah, maka hipertensi dalam kehamilan disebut ‘toksaemia’ (Prawirohardjo, 2014: 533).

Pada kelainan sirkulasi uteroplasenta akibat dari perkembangan plasenta yang abnormal, pasokan oksigen, masukan nutrisi, dan pengeluaran hasil metabolik menjadi abnormal. Janin menjadi kurang oksigen dan nutrisi pada trimester akhir sehingga timbul pertumbuhan janin terhambat yang asimetrik yaitu lingkaran perut menjadi jauh lebih kecil dari pada lingkaran kepala. Pada keadaan yang parah mungkin akan terjadi tingkat seluler berupa kelainan nukleus dan mitokondria. Pada keadaan hipoksia, produksi radikal bebas di plasenta menjadi sangat banyak dan antioksidan yang relative kurang. Penyebab pertumbuhan janin terhambat ialah faktor janin atau lingkungan uterus yang kronik seperti terjadinya diabetes dan hipertensi dalam kehamilan (Prawirohardjo, 2014: 697).

Pada kasus Ny “A” penulis tidak menemukan tanda-tanda infeksi atau kelainan komplikasi pada ibu maupun janin yang mungkin akan terjadi pada hipertensi dalam kehamilan, karena penanganan yang dilakukan pada ibu yang hipertensi dalam kehamilan telah sesuai dengan teori sehingga tidak ada diagnosa potensial dan tidak ada kesenjangan antara teori dan kasus.

D. Langkah IV. Identifikasi Perlunya Tindakan Segera Atau Kolaborasi

Pada langkah ini, yang dilakukan oleh bidan adalah mengidentifikasi perlunya tindakan segera oleh bidan atau dokter untuk dikonsultasikan atau ditangani bersama dengan anggota tim kesehatan lainnya sesuai dengan kondisi klien. Ada

kemungkinan, data yang kita peroleh memerlukan tindakan yang harus segera dilakukan oleh bidan, sementara kondisi yang lain masih bisa menunggu beberapa waktu lagi (Betty Mangkuji, 2014: 6).

Langkah keempat ini mencerminkan kesinambungan dari proses manajemen kebidanan yang terjadi dalam kondisi darurat. Kondisi darurat dapat terjadi pada saat mengelola ibu hamil, ibu bersalin, nifas dan bayi baru lahir. Kondisi darurat merupakan kondisi yang membutuhkan tindakan dengan segera untuk menangani diagnosis maupun masalah darurat yang terjadi apabila tidak segera dilakukan tindakan segera, selain di atas bisa juga berupa observasi/pemeriksaan.

Pada penjelasan di atas menunjukkan bahwa bidan dalam melakukan tindakan harus sesuai dengan prioritas masalah/kebutuhan yang dihadapi kliennya. Setelah bidan merumuskan tindakan yang perlu dilakukan untuk mengantisipasi diagnosis/masalah potensial pada langkah sebelumnya, bidan juga harus merumuskan tindakan darurat/segera yang harus dirumuskan untuk menyelamatkan ibu dan bayi. Dalam rumusan ini, termasuk tindakan segera yang mampu dilakukan secara mandiri atau bersifat rujukan (Rita Yulifah, 2013: 134).

Pada studi kasus Ny "A" tidak ada tindakan segera yang dilakukan karena dalam pemantauan dan pemeriksaan laboratorium tidak ditemukan adanya protein pada urin. Tindakan segera atau kolaborasi akan segera dilakukan jika pasien telah mengalami sakit kepala secara terus-menerus dan pada pemeriksaan laboratorium terdapat protein urin $\geq +2$ dan tindakan segera juga akan dilakukan jika sudah ditemui tanda-tanda seperti kejang dan syok.

E. Langkah V. Rencana Tindakan

Pada langkah ini direncanakan asuhan yang menyeluruh, yang ditentukan oleh langkah-langkah sebelumnya. Langkah ini merupakan kelanjutan manajemen terhadap diagnosis atau masalah yang diidentifikasi atau diantisipasi. Pada langkah ini informasi/data dasar yang tidak lengkap dapat dilengkapi. Rencana asuhan yang menyeluruh tidak hanya meliputi apa yang sudah teridentifikasi dari kondisi-kondisi klien atau dari setiap masalah yang berkaitan tetapi juga dari kerangka pedoman antisipasi terhadap wanita tersebut seperti apa yang diperkirakan akan terjadi berikutnya, apakah dibutuhkan penyuluhan, konseling dan apakah perlu merujuk klien bila ada masalah-masalah yang berkaitan dengan sosial-ekonomi, kultural atau masalah psikologis (Th. Endang, dkk, 2014: 137).

Adapun sasaran/target dalam rencana asuhan pada kasus ini berfokus untuk mencegah terjadinya mortalitas dan morbiditas pada ibu bersalin dan juga pada janinnya yang diakibatkan karena adanya hipertensi dalam kehamilan (Prawirohardjo, 2014: 531).

Bila diagnosis asuhan hipertensi dalam kehamilan ditegakkan, rencana asuhan yang diberikan adalah memberitahu ibu dan keluarga hasil pemeriksaan, melakukan pemantauan tanda-tanda vital ulang setiap 2 sampai 4 jam untuk mengetahui keadaan tekanan darah pada ibu, melakukan perencanaan pada ibu untuk melakukan pemeriksaan laboratorium dan USG untuk memastikan tidak adanya protein urin dan juga untuk memastikan bahwa keadaan janin dalam kandungan ibu dalam keadaan

baik, memberikan dukungan psikologis pada ibu, menjaga privasi dan kebersihan ibu, serta menjelaskan pada ibu tanda-tanda bahaya dalam kehamilan.

Penatalaksanaan pada kasus hipertensi dalam kehamilan yaitu dilakukan secara konsisten dan sistemik menggunakan praktik pencegahan dengan memberikan asuhan secara rutin selama 5 minggu sampai tekanan darah ibu berada dalam batas normal, setiap tindakan yang dilakukan dapat berupa asuhan yang terfokus seperti dengan penerapan asuhan sayang ibu yang dilakukan secara rutin selama pemantauan, termasuk menjelaskan kepada ibu dan keluarganya mengenai segala tindakan dan tujuan yang akan dilakukan dalam pemeriksaan.

Rencana asuhan pada kasus Ny "A" disusun berdasarkan teori dengan melihat kondisi dari kebutuhan pasien. Hasil pengkajian anamnesis, pemeriksaan fisik dan pada pasien yaitu Ny "A" datang dengan keluhan sakit kepala yang disertai dengan rasa pusing pada tanggal 28 Agustus 2017 pada pukul 11.00 wita. Pada pemeriksaan fisik didapatkan kesadaran komposmentis, keadaan umum ibu tampak lemas, TD: 140/110 mmHg, N: 86x/menit, S: 36,8°C, P: 22x/menit, ekspresi wajah ibu tampak cemas, tidak tenang dan tampak lesuh, kedua konjungtiva mata tidak anemis dan ikterik, tidak ada pembesaran pada kelenjar tiroid dan vena jugularis, payudara tampak simetris, tampak hiperpigmentasi *areola mammae*, pada pemeriksaan abdomen didapatkan kesan yaitu: TFU pertengahan *Prosesus Xipoides* dan pusat, 30 cm, teraba bokong pada fundus dan sesuai usia kehamilan 32 minggu 1 hari, punggung kiri, presentasi kepala, situs memanjang, bergerak atas panggul (BAP), pada Auskultasi terdengar denyut jantung janin dengan frekuensi 142x/menit janin

intrauterin, tunggal dan hidup, pada pemeriksaan penunjang didapatkan hasil laboratorium Hemoglobin: 11,2, Albumin: (-) Negatif tidak terdapat protein dalam urin ibu, reduksi (-). Dari hasil pemeriksaan UltraSonografi didapatkan: tunggal, hidup, presentasi kepala, usia kehamilan 32-34 minggu, jk: perempuan, TBJ: 2.700 gram.

Rencana tindakan yang telah disusun yaitu: sapa ibu dan keluarga untuk meningkatkan rasa percaya sehingga ibu menjadi lebih kooperatif dengan petugas, beritahu hasil pemeriksaan, menganjurkan keluarga untuk memberikan *support* dan semangat kepada ibu, memberikan KIE tentang istirahat yang cukup, diet seimbang dan menjaga personal hygiene dalam kehamilan, minta persetujuan ibu dan keluarga untuk melakukan *inform consent*, laksanakan tindakan sesuai dengan penerapan *Standar Operasional Prosedur* (SOP) hipertensi yang ada di RSUD Syekh Yusuf, dan memberikan terapi obat-obatan seperti nefedifin 10mg (2x1).

Rencana tindakan pada kasus Ny “A” adalah melakukan pemantauan tekanan darah yang dilakukan selama 5 minggu yang dimulai pada tanggal 28 Agustus sampai dengan tanggal 03 Oktober 2017. Rencana asuhan yang diberikan yaitu mencuci tangan sebelum dan sesudah melakukan tindakan, melakukan pemeriksaan tanda – tanda vital pada ibu untuk memastikan pertambahan/penurunan tekanan darah pada ibu, menjelaskan pada ibu penyebab terjadinya hipertensi, menganjurkan ibu untuk memperbaiki pola makan dengan makan makanan yang bergizi dan sedikit mengkonsumsi natrium yang berupa garam, makanan yang berlemak, serta menganjurkan ibu untuk memperbaiki pola tidur di mana ibu harus lebih banyak

beristirahat dan tidak terlalu banyak pikiran atau stres, menganjurkan ibu untuk mengkonsumsi obat-obatan yang telah diberikan sesuai dengan intruksi dokter.

Rencana asuhan kebidanan yang telah disusun berdasarkan diagnosa/masalah aktual dan potensial, hal ini menunjukkan tidak ada kesenjangan antara teori dengan manajemen asuhan kebidanan pada penerapan studi kasus di lahan praktek.

F. Langkah VI. Pelaksanaan Tindakan Asuhan Kebidanan

Pada langkah keenam ini rencana asuhan menyeluruh seperti yang telah diuraikan pada langkah kelima dilaksanakan secara efisien dan aman. Perencanaan ini bisa dilakukan seluruhnya oleh bidan atau sebagian dilakukan oleh klien, atau anggota tim kesehatan lainnya. Jika bidan tidak melakukan sendiri, ia tetap memikul tanggung jawab untuk mengarahkan penatalaksanaannya (memastikan langkah tersebut benar-benar terlaksana) (Dwi Asri, dkk. 2012: 31).

Pada studi kasus Ny "A" dengan hipertensi dalam kehamilan, semua tindakan yang direncanakan terlaksana dengan baik. Seperti dengan menyampaikan hasil pemeriksaan pada pasien dengan baik, memberikan kesempatan kepada pasien dan keluarga untuk bertanya apabila ada hal yang tidak dia mengerti, memberikan dukungan moril kepada ibu dan keluarga untuk mengambil keputusan penting dalam setiap tindakan yang akan dilakukan seperti dengan pemeriksaan laboratorium maupun pemeriksaan USG. Penjelasan telah disampaikan, pasien dan keluarga mengerti dengan keadaannya, memberikan dukungan psikologis kepada ibu, memberikan pengetahuan kepada ibu tentang pentingnya *Health Education* selama kehamilan seperti pada pola istirahat yang cukup, pola makan yang seimbang/diet

seimbang dalam kehamilan terutama dengan menghindari makanan yang tinggi kadar garam, lemak dan makanan yang banyak mengandung bahan pengawet, serta memberikan terapi obat-obatan pada ibu yang dapat menurunkan tekanan darah berupa nefidipi 10 mg yang diminum sesuai dengan intruksi dokter yaitu diminum 2 kali dalam sehari.

Pemantauan selanjutnya yang dilakukan dilakukan di RSUD Syekh Yusuf pada tanggal 28 Agustus 2017, yaitu ibu merasakan sakit pada kepala dan merasa pusing, keadaan umum ibu baik, tampak cemas dengan keadaanya, pada pemeriksaan tanda-tanda vital didapatkan hasil tekanan darah 140/110 mmHg, nadi 86 x/menit, pernapasan 20 x/menit, dan suhu 36,8°C. Pada pemeriksaan laboratorium didapatkan hasil Hb= 11,2gr%, albumin negatif, dan reduksi negatif, dan pada pemeriksaan USG didapatkan hasil tunggal, hidup, presentasi kepala, usia kehamilan 32-34 minggu, jk: perempuan, TBJ: 2.700gram.

Tindakan yang dilakukan dalam rencana tindakan pada pemantauan tanggal 28 Agustus 2017 yaitu dengan menjelaskan penyebab nyeri kepala yang disertai rasa pusing pada ibu, menganjurkan ibu untuk memperbaiki pola makan dan istirahat serta tidak terlalu banyak pikiran, menganjurkan pada ibu untuk dapat mengenali tanda-tanda preklamsia yaitu sakit kepala, rasa nyeri di daerah perut, penglihatan kabur, terdapat protein urin, menjelaskan pada ibu tentang 9 tanda bahaya kehamilan, menganjurkan ibu untuk tetap rutin melakukan kunjungan *Antenatal care* agar kesehatan ibu dan janinnya dapat dipantau dengan baik, memberikan kepada ibu obat penurun tekanan darah berupa nefidipin 10 mg.

Pemantauan selanjutnya yaitu pemantauan yang dilakukan di rumah ibu pada tanggal 04 September 2017, pemantauan ini dilakukan dengan mengobservasi kembali tanda-tanda vital ibu untuk memastikan tekanan darah ibu bertambah/berkurang dan pada hasil pemeriksaan didapatkan hasil tekanan darah yaitu 140/100 mmHg, keadaan ibu baik dan sudah tidak merasa pusing. Setelah dilakukan pemeriksaan menganjurkan ibu untuk tetap mengatur pola makan dan pola istirahatnya agar tekanan darah ibu bisa kembali normal, serta menganjurkan ibu untuk tetap mengkonsumsi obat yang diberikan sesuai dengan intruksi dokter.

Pemantauan selanjutnya yaitu memantauan yang dilakukan di rumah ibu pada tanggal 12 September 2017, pemantauan ini dilakukan dengan mengobservasi kembali tanda-tanda vital ibu untuk memastikan tekanan darah ibu bertambah/berkurang dan pada hasil pemeriksaan didapatkan hasil tekanan darah yaitu 140/90 mmHg, keadaan ibu dalam keadaan baik.

Pemantauan selanjutnya yaitu memantauan yang dilakukan di RSUD Syekh Yusuf pada tanggal 22 September 2017, pemantauan ini dilakukan dengan mengobservasi kembali tanda-tanda vital ibu dan pada hasil pemeriksaan di dapatkan hasil tekanan darah tetap seperti pada kunjungan yang lalu tanggal 12 September 2017 yaitu 130/90 mmHg, keadaan ibu dalam keadaan baik, tapi ibu masih merasa pusing. Menganjurkan kembali ibu untuk mengkonsumsi makan yang rendah garam dan rendah lemak, serta menganjurkan ibu untuk istirahat yang cukup, tidak terlalu banyak pikiran yang dapat mengakibatkan dia stres.

Pemantauan selanjutnya dilakukan pada tanggal 03 Oktober 2017 yang dilakukan di rumah ibu. Dalam pemantauan ini didapat hasil pemeriksaan yaitu keadaan ibu baik, sudah tidak merasakan sakit kepala dan rasa pusing. Pada pemeriksaan tanda-tanda vital didapatkan hasil di mana tekanan darah ibu sudah kembali dalam keadaan normal yaitu 120/80 mmHg.

Setelah dilakukan pemantauan selama 5 minggu, meminta ibu untuk tetap mempertahankan pola makan dan pola istirahat yang sekarang agar tidak terjadi lagi peningkatan tekanan darah, memberikan KIE pada ibu tentang persiapan dan rencana persalinan, menganjurkan pada ibu dan keluarga untuk senantiasa berdoa kepada Allah swt agar kehamilan sekarang dan persalinan ibu nantinya akan berlangsung dengan normal dan lancar tanpa ada komplikasi yang dapat terjadi.

Dalam pelaksanaan tindakan asuhan kebidanan penulis tidak menemukan hambatan yang berarti karena seluruh tindakan yang dilakukan sudah berorientasi pada kebutuhan klien.

G. Langkah VII. Evaluasi Hasil Asuhan Kebidanan

Evaluasi merupakan langkah akhir dari proses manajemen kebidanan di mana pada tahap ini ditemukan kemajuan atau keberhasilan dalam mengatasi masalah yang dihadapi klien. Proses evaluasi merupakan langkah dari proses manajemen asuhan kebidanan pada tahap ini penulis tidak mendapatkan permasalahan atau kesenjangan pada evaluasi menunjukkan masalah teratasi tanpa adanya komplikasi. Hasil anamnesa, pemeriksaan fisik dan pemeriksaan pemeriksaan laboratorium serta pemeriksaan USG, diagnosa yang ditegakkan pada Ny "A" adalah hipertensi dalam

kehamilan. Rencana asuhan yang telah disusun berorientasi sesuai dengan kebutuhan pasien dan dilaksanakan secara menyeluruh. Adanya kerjasama antara pasien dan petugas kesehatan sehingga tidak ditemukan hambatan pada saat pelaksanaan asuhan.

Diet yang seimbang dan istirahat yang cukup merupakan penanganan sederhana yang dilakukan dalam kasus hipertensi dalam kehamilan, di mana pola makan yang tidak seimbang seperti tingginya mengkonsumsi makanan yang banyak mengandung lemak, banyak mengkonsumsi garam dan juga banyak mengkonsumsi makanan yang mengandung pengawet dapat mempengaruhi tekanan darah di mana tekanan darah dapat menjadi meningkat melebihi batas normal, sehingga dapat membahayakan ibu maupun janinnya. Pemberian terapi obat-obatan yang berupa nefidipin yang diberikan sesuai dengan intruksi dokter juga dapat membantu menurunkan tekanan darah apabila dikonsumsi dengan teratur. Selain pemberian obat-obatan ibu dan keluarga diberikan dukungan dengan menganjurkan ibu dan keluarga untuk tetap bersabar dan meyakinkan ibu bahwa kejadian yang dialami adalah kehendak Allah swt.

Tindakan akhir untuk mencegah terjadinya preeklamsia dilakukan pemeriksaan laboratorium untuk memastikan tidak ada atau tidak adanya protein dalam urinaria. Serta dilakukan kolaborasi dengan dokter ahli kandungan dalam melakukan pemeriksaan USG untuk memastikan bahwa keadaan janin dalam keadaan baik dan sehat serta tidak ada kelainan. Selama pemantauan berlangsung, ibu telah diberikan asuhan sesuai dengan kebutuhan ibu dan mendapatkan pendampingan oleh keluarga maupun bidan. Keadaan psikososial ibu baik, meskipun masih merasa

cemas, akan tetapi ibu dalam keadaan baik, ditandai dengan tanda-tanda vital yang sudah kembali normal dan meminta ibu untuk tetap berserah diri kepada Allah swt agar kehamilannya tetap dalam keadaan sehat sampai masa persalinannya tiba.

Maka dapat disimpulkan bahwa mulai dari pemantauan pertama sampai pemantauan terakhir, semuanya berlangsung dengan baik, tidak ada komplikasi yang terjadi pada ibu maupun janin. Hal tersebut terjadi karena manajemen asuhan yang diberikan sesuai dengan teori dan sesuai dengan wewenang bidan.

H. Pendokumentasian

Pada hari pertama, ibu datang pada tanggal 28 Agustus 2017 di RSUD Syekh Yusuf Gowa dan dilakukan pengumpulan data mulai dari riwayat kehamilan sekarang dan kehamilan dan persalinan yang lalu, riwayat kesehatan, riwayat sosial ekonomi, riwayat psikososial, riwayat spiritual, riwayat pemenuhan kebutuhan dasar, pemeriksaan fisik dan pemeriksaan penunjang. Ibu mengatakan sakit kepala yang disertai dengan rasa pusing sejak tanggal 26 Agustus 2017, HPHT 15 Januari 2017 usia kehamilan 32 minggu 1 hari, ibu mengatakan tidak ada riwayat hipertensi sebelum hamil.

Di lakukan pemeriksaan tanda-tanda vital dan didapatkan hasil pemeriksaan tekanan darah 140/110 mmHg, pemeriksaan laboratorium tidak ditemukan protein dalam urin, TFU pertengahan pusat dan *prosesus xipodeus*, teraba bagian-bagian janin dan terdengar denyut jantung janin. Pada kasus Ny "A" hasil pengkajian menunjukkan diagnosis Hipertensi dalam kehamilan.

Pada kunjungan kedua tanggal 04 September 2017 yang dilakukan di rumah pasien didapatkan hasil pemeriksaan tekanan darah 140/100 mmHg, ibu dianjurkan untuk rutin mengkonsumsi obat yang diberikan dan menganjurkan ibu untuk mengurangi mengkonsumsi makanan yang tinggi lemak dan garam. Pada kunjungan ketiga tanggal 12 September 2017 yang dilakukan di rumah pasien didapatkan hasil pemeriksaan tekanan darah 140/90 mmHg, ibu tetap dianjurkan untuk tetap rutin mengkonsumsi obat yang diberikan sesuai instruksi yang diberikan oleh dokter, ibu juga dianjurkan untuk memperbanyak istirahat dan tidak banyak pikiran.

Pada kunjungan keempat tanggal 22 September 2017 yang dilakukan di RSUD Syekh Yusuf Gowa, didapatkan hasil pemeriksaan tekanan darah 130/90 mmHg, ibu tetap dianjurkan untuk rutin mengkonsumsi obat yang diberikan, dan menganjurkan ibu untuk tetap mengurangi asupan lemak dan makan yang tinggi kadar garam. Pada kunjungan kelima tanggal 03 Oktober 2017 yang dilakukan di rumah pasien, didapatkan hasil pemeriksaan tekanan darah ibu yang sudah kembali normal yaitu 120/80 mmHg, ibu dianjurkan untuk tetap mengatur pola makan dan pola istirahatnya agar tekanan darah ibu tidak kembali tinggi, karena hal tersebut dapat membahayakan kesehatan ibu dan janinnya.

Hasil dari kasus yang dialami Ny "A" dengan hipertensi dalam kehamilan diatasi dengan membantu ibu untuk memperbaiki pola makan, pola istirahatnya dan menganjurkan ibu untuk tidak terlalu stres. Sakit kepala yang disertai rasa pusing teratasi dan tanda-tanda vital ibu kembali normal, serta ibu tampak sudah tenang.

BAB V PENUTUP

Setelah penulis mempelajari teori dan pengalaman langsung di lahan praktek melalui studi kasus tentang manajemen asuhan kebidanan pada Ny “A” dengan Asuhan Persalinan Normal di Puskesmas Jumpandang Baru, maka bab ini penulis menarik kesimpulan dan saran.

A. Kesimpulan

1. Asuhan kebidanan pada Ny “A” dengan Hipertensi dalam Kehamilan dilakukan dengan teknik pendekatan manajemen asuhan kebidanan yang dimulai dari pengkajian dan analisa data dasar, pada langkah ini dilakukan pengkajian dengan pengumpulan semua data yang diperlukan untuk mengevaluasi keadaan klien secara lengkap, mulai dari anamnesis riwayat kesehatan, pemeriksaan fisik, pemeriksaan penunjang dan keterangan tambahan yang menyangkut atau yang berhubungan dengan kondisi klien.
2. Diagnosa Ny “A” dengan Hipertensi dalam Kehamilan ditegaskan berdasarkan adanya keluhan yaitu nyeri pada kepala yang disertai dengan adanya rasa pusing dan dari hasil pemeriksaan tekanan darah didapatkan hasil yaitu tekanan darah 140/110 mmHg.
3. Pada Ny “A” masalah yang mungkin muncul terjadinya preklamsia ringan dan gangguan pertumbuhan pada janin.
4. Pada Ny “A” diperlukan tindakan segera, kolaborasi atau rujukan apabila terjadi masalah dalam persalinan tersebut.

5. Rencana tindakan yang telah disusun pada Ny “A” bertujuan agar ibu mendapatkan penanganan yang bersih dan aman, sesuai dengan kondisinya dan mencegah terjadinya komplikasi serta mencegah terjadinya trauma berat pada ibu dan janinnya.
6. Tindakan yang dilakukan bertujuan agar rencana yang disusun tercapai dengan adanya kerjasama antara bidan dengan petugas lainnya agar dapat lebih meningkatkan kualitas pelayanan kebidanan pasien.
7. Tindakan evaluasi pada Ny “A” dengan Hipertensi dalam Kehamilan telah diberikan semaksimal mungkin dan sesuai standar pelayanan/rencana asuhan kebidanan serta komplikasi-komplikasi yang mungkin terjadi dapat teratasi.
8. Pendokumentasian dilaksanakan pada tanggal 28 Agustus s/d 03 Oktober yang di RSUD Syekh Yusuf Gowa sampai dengan kunjungan rumah. Pengkajian dilakukan mulai dari pasien datang sampai tekanan darah pasien kembali dalam keadaan normal.

B. Saran

1. Bagi klien
 - a. Menganjurkan kepada ibu agar banyak beristirahat.
 - b. Menganjurkan ibu untuk tidak mengkomsumsi makanan yang tinggi garam, lemak dan makanan yang banyak mengandung zat pengawet.
 - c. Menganjurkan ibu untuk selalu memperhatikan keadaannya dan kesehatan janinnya.

- d. Menganjurkan kepada ibu untuk untuk mengomsumsi makanan dengan gizi seimbang.
 - e. Menganjurkan kepada ibu untuk mengomsumsi obat secara teratur sesuai instruksi yang diberikan.
 - f. Menganjurkan kepada ibu untuk menjaga kebersihan organ genetaliannya.
2. Saran untuk bidan.
- a. Bidan sebagai tenaga kesehatan diharapkan mampu memberikan pelayanan yang profesional sehingga dapat berperan dalam menurunkan angka kematian ibu (AKI) dan angka kematian perinatal (AKP). Oleh karena itu bidan harus meningkatkan kemampuan, pengetahuan, keterampilan, melalui program pendidikan, pelatihan-pelatihan, seminar agar menjadi bidan yang berkualitas sesuai dengan perkembangan IPTEK.
 - b. Bidan harus memberikan asuhan sesuai wewenang untuk itu manajemen kebidanan perlu dikembangkan karena merupakan alat yang mendasari bagi bidan untuk memecahkan masalah klien dan berbagai kasus.
 - c. Seorang bidan hendaknya menganggap bahwa semua ibu hamil mempunyai resiko untuk komplikasi yang dapat mengancam jiwa ibu dan janin, oleh karena itu bidan diharapkan mampu mendeteksi secara dini adanya tanda-tanda bahaya kehamilan dan menganjurkan ibu dan keluarga segera ke pelayanan kesehatan bila mengalami hal tersebut.

3. Saran untuk institusi kebidanan

- a. Untuk mendapatkan hasil manajemen asuhan kebidanan yang baik perlu menyediakan tenaga bidan yang profesional untuk menunjang pelaksanaan tugas.
- b. Untuk pelayanan yang lebih berkualitas sesuai dengan kemajuan teknologi, sebaiknya bidan yang sudah bertugas diberi kesempatan untuk melanjutkan atau semacam pelatihan-pelatihan.
- c. Demi mendapatkan hasil yang baik dan memuaskan perlukiranya penyediaan fasilitas/alat-alat yang memadai untuk menunjang pelaksanaan tugas-tugas kebidanan dan untuk meningkatkan keterampilan bidan.

DAFTAR PUSTAKA

- Asri, Dwi dan Cristine Clervo P. *Asuhan Persalinan Normal Plus Contoh Askeb dan Patologi Persalinan*, Yogyakarta : Nuha Medika, 2012.
- Baety, Aprilia Nurul. *Kehamilan dan persalinan*. Yogyakarta : Graha Ilmu, 2012.
- Bothamley, Judy dan Maureen Boyle. *Patofisiologi dalam Kebidanan (Medical Conditins Affering Pregnancy and Childbirth)*. Jakarta: Buku Kedokteran EGC, 2013.
- Boyce, Trudy, dkk. *Gangguan Hipertensif*. Jakarta: Buku Kedokteran EGC, 2013.
- Chamberlain, Geoffrey. *ABC Asuhan Antenatal (ABC of Antenatal Care)*l. Jakarta: Buku Kedokteran EGC, 2013.
- Corry Sihotang, Pesta, dkk. *Hubungan pola makan dan kecukupan istirahat tidur dengan kejadian hipertensi pada ibu hamil di wilayah kerja puskesmas biromaru*. Jurnal Kesehatan Tadulako Vol. 2 No. 1, Januari 2016. <http://jurnal.untad.ac.id/jurnal/index.php/HealthyTadulako/article/download/5747/4513>. (Diakses tanggal, 10 November 2017)
- Darmawansyih. *Penyakit kronik dalam kehamilan*. Alauddin University press, 2014.
- Dewi, Vivian Nanny Lia., Tri sunarsih. *Asuhan Kehamilan untuk Kebidanan*, Jakarta: Salemba Medika, 2012.
- Depkes RI, 2015. Profil Kesehatan Indonesia. Jakarta. <http://www.depkes.go.id/resource/download/pusdatin/profil-kesehatan-indonesia/profil-kesehatan-indonesia-2015.pdf>.
- Dinas Kesehatan Sulawesi-Selatan, 2016.
- Fauziah, Yulia. *Obstetric PATOLOGI untuk mahasiswa kebidanan dan keperawatan: Medical Book*. Jakarta, 2012
- Hackley, Barbara. *Buku Ajar Bidan Pelayanan Kesehatan Primer*. Jakarta: Buku Kedokteran EGC, 2013.
- Hutahaean, Serri. *Perawatan Antenatal*. Jakarta: Salemba Medika, 2013.

- Ilmiah, Widia Shofa. *Buku Ajar Asuhan Persalinan Normal*, Yogyakarta: Nuha Medika, 2015.
- Idawati, Mugiati. *Hipertensi Dalam Kehamilan Terhadap Hasil Luaran Janin*. Jurnal Keperawatan, Volume VIII, No. 2, Oktober 2012.
- Kemntrian kesehatan republic Indonesia: *buku saku pelayanan kesehatan ibu di fasilitas kesehtan dasar dan rujukan*. Jakarta: 2013.
- Kemntrian kesehatan Indonesia, *profil kesehatan 2015*, Jakarta kemntrian kesehatan Indonesia 2015.
<http://depkes.go.id/resorces/download/pusdatin/profilkesehatanindonesia/profil-kesehatan-indonesia-2015.pdf> (Diakses Tgl 11 juni 2017).
- Kemntrian Agama RI. *Al-Quran dan Terjemahannya*. Bandung : C.V Penerbit Diponegoro 2013.
- Lilis Lisnawati, *Asuhan Kebidanan Terkini*, Jakarta: Trans info media, 2013
- Maulana, Mirza. *Penyakit Kehamilan & Pengobatannya*. Yogyakarta: Katahati, 2008.
- Moffat, McKay dan Pam Lee. *Panduan Praktik Mahasiswa Keidanan*. Jakarta: Buku Kedokteran EGC, 2012.
- Manuaba, Ida Ayu handranita., Ida Bagus Gde Fajar Manuaba., Ida Bagus Gde Manuaba. *Ilmu Kebidanan, Penyakit Kandungan, dan KB*, Jakarta: EGC, 2013
- Manguji, Betty, dkk. *Asuhan Kebidanan 7 Langkah SOAP*, Jakarta : ECG : 2014
- Mufdillah, dkk. *Konsep Kebidanan Edisi Revisi*, Yogyakarta : Nuha Medika : 2012
- Nursiah, Ai, dkk. *Asuhan Persalinan Normal Bagi Bidan*, Bandung : PT. Refika Aditama, 2014.
- Prasetyowati. *Hubungan hipertensi dan kurang energy kronis dalam kehamilan dengan kejadian bayi berat lahir rendah di wilayah kerja puskesmas purbolinggo kabupaten lampung timur tahun 2013*. Jurnal Kesehatan Metro Sai Wawai Volume VII No. 2 Edisi Desember 2014, ISSN; 199779-469X.
<http://ejurnalp2m.poltekkesmajapahit.ac.id/index.php/HM/article/viewfile/23/23>. (Diakses tanggal 10 November 2017)
- Pudiastuti, Dewi. *Asuhan Kebidanan Pada Hamil Normal Patologi*. Yogyakarta: Nuha Medika, 2012.

- Prawirohardjo sarwono. *Ilmu kebidanan*. Jakarta: PT Bina Pustaka, 2014.
- Purwoastuti, Th. Endang, dkk. *Konsep Kebidana*, Yogyakarta: PB, 2014
- Radjamuda Nelawati, agnes mantolatu. “faktor-faktor resiko degan kejadian Hipertensi pada ibu hamil di poli klinik Obs-Gin rumah sakit jiwa prof. Dr. V. L. Ratumbusang kota manado”, vol. 2 no. 1 januari-juni. *Jurnal ilmiah bidan* 2014.
- Standar Operasional Prosedur Hipertensi Dalam Kehamilan, RSUD Syekh Yusuf Gowa, 2015.
- Setiawati, Dewi. *Kehamilan dan Pemeriksaan Kehamilan*. Makassar-Gowa: Alauddin University Press, 2013.
- Setiadhi, Yudhaputra, dkk. *Analisis Factor Yang Berhubungan Dengan Kejadian Hipertensi Dalam Kehamilan Di Kota Manado*. *Jurnal e-Biomedik (eBm)*, Volume 4, Nomor 2, Juli-desember 2016. (Diakses tanggal 5 September 2017).
- Sihotang, dkk. “Hubungan pola makan dan kecukupan istirahat tidur dengan kejadian hipertensi pada ibu hamil di wilayah kerja puskesmas Biromau”, vol. 2.No.1, januari 2016.
- Sukarni, Icesmi dan Margareth ZH. *Kehamian, Persalinan, dan Nifas Dilengkapi Dengan Fisiologi*. Yogyakarta: Nuha Medika, 2013.
- Trisnawati, Frisca. *Asuhan Kebidanan Panduan Lengkap Menjadi Bidan Profesional*, Jakarta : PT. Prestasi Pustakaraya, 2012.
- Walyani, Siwi. *Asuhan Kebidanan Pada Kehamilan*. Yogyakarta: PT. PUSTAKA BUKU, 2015.
- WHO (*World Health Organization*) 2016. *World health statistic*.
- Yulifah, Rita, dkk. *Konsep Kebidanan Untuk Pendidikan Kebidanan*, Jakarta : SalembaMedika : 2013.

Nomor : B-2021 /FKIK/PP.00.9/07/2017
Lamp : -
Hal : Permohonan Izin Penelitian

Gowa, 10 Juli 2017

Kepada Yth.
Gubernur Prop. Sulawesi Selatan
Cq. Kepala UPT P2T, BKPM D Prov. Sul-Sel,
di-
Jl. Bougenville No. 5 Panakkukang Makassar

Assalamu 'alaikum wr wb

Sehubungan dengan penyelesaian karya tulis ilmiah mahasiswa Program Studi Kebidanan Fakultas Kedokteran dan Ilmu Kesehatan UIN Alauddin Makassar, maka kami mohon kesediaan Bapak/Ibu memberi rekomendasi mahasiswa yang tersebut di bawah ini guna melakukan penelitian:

Nama : Hasriana
NIM : 70400114063
Program Studi : Kebidanan
Judul Penelitian : Manajemen Asuhan Kebidanan Antenatal Care Dengan Hipertensi Dalam Kehamilan di RSUD Syekh Yusuf Kab. Gowa.
Tempat Penelitian : RSUD Syekh Yusuf Gowa
Dosen Pembimbing : 1. Firdayanti, S.SiT., M.Keb.
2. dr. Nadyah, M.Kes.

Demikian harapan kami, atas perhatian dan kerjasamanya disampaikan terima kasih.

Wassalam
an. Dekan,
Wakil Dekan Bidang Akademik



Dr. Nur Hidayah, S. Kep., Ns., M.Kes.
NIP. 19810405 200604 2 003



PEMERINTAH PROVINSI SULAWESI SELATAN
DINAS PENANAMAN MODAL DAN PELAYANAN TERPADU SATU PINTU
BIDANG PENYELENGGARAAN PELAYANAN PERIZINAN

Nomor : 11039/S.01P/P2T/07/2017
 Lampiran :
 Perihal : Izin Penelitian

Kepada Yth.
 Bupati Gowa

di-
Tempat

Berdasarkan surat Dekan Fak. Kedokteran dan Ilmu Kesehatan UIN Alauddin Makassar Nomor : B.2021/FKIK/PP.00.9/07/2017 tanggal 18 Juli 2017 perihal tersebut diatas, mahasiswa/peneliti dibawah ini:

N a m a : **HASRIANAH**
 Nomor Pokok : 70400114063
 Program Studi : Kebidanan
 Pekerjaan/Lembaga : Mahasiswa(D3)
 Alamat : Jl. Muh. Yasin Limpo No. 36 Samata, Sungguminasa-Gowa

Bermaksud untuk melakukan penelitian di daerah/kantor saudara dalam rangka penyusunan Karya Tulis Ilmiah, dengan judul :
" MANAJEMEN ASUHAN KEBIDANAN ANTENATAL CARE DENGAN HIPERTENSI DALAM KEHAMILAN DI RSUD SYEKH YUSUF KAB. GOWA "

Yang akan dilaksanakan dari : Tgl. **25 Juli s/d 18 September 2017**

Sehubungan dengan hal tersebut diatas, pada prinsipnya kami **menyetujui** kegiatan dimaksud dengan ketentuan yang tertera di belakang surat izin penelitian.

Demikian Surat Keterangan ini dibagikan agar dipergunakan sebagaimana mestinya.

UNIVERSITAS ISLAM NEGERI



Diterbitkan di Makassar
 Pada tanggal : 25 Juli 2017

A.n. GUBERNUR SULAWESI SELATAN
KEPALA DINAS PENANAMAN MODAL DAN PELAYANAN TERPADU SATU
PINTU PROVINSI SULAWESI SELATAN
 Selaku Administrator Pelayanan Perizinan Terpadu



A. M. YAMIN, SE., MS.
 Pangkat : Pembina Utama Madya
 Nip : 19610513 199002 1 002

Tembusan Yth
 1. Dekan Fak. Kedokteran dan Ilmu Kesehatan UIN Alauddin Makassar di Makassar;
 2. Peninggal.



PEMERINTAH KABUPATEN GOWA
BADAN KESATUAN BANGSA DAN POLITIK

Jln. Mesjid Raya No. 30. Telepon. 884637. Sungguminasa – Gowa

Sungguminasa, 14 Agustus 2017

Kepada

Nomor : 070/ 1287/BKB.P/2017

Lamp : -

Perihal : Rekomendasi Penelitian

Yth. Ka. RSUD Syekh Yusuf Kab. Gowa

Di-

Tempat

Berdasarkan Surat Dinas Penanaman Modal dan Pelayanan Terpadu Satu Pintu Provinsi Sul-Sel Nomor: 11039/S.01.P/P2T/07/2017 tanggal 25 Juli 2017 tentang Rekomendasi Penelitian.

Dengan ini disampaikan kepada saudara bahwa yang tersebut di bawah ini:

Nama : **Hasrianah**
Tempat/Tanggal Lahir : Sanrangan, 21 Juni 1996
Jenis kelamin : Perempuan
Pekerjaan : Mahasiswa
Alamat : Jl. Benteng Somba Opu Sanrangan

Bermaksud akan mengadakan Penelitian/Pengumpulan Data di wilayah/tempat saudara yang berjudul "**MANAJEMEN ASUHAN KEBIDANAN ANTENATAL CARE DENGAN HIPERTENSI DALAM KEHAMILAN DI RSUD SYEKH YUSUF KAB. GOWA**"

Selama : 25 Juli s/d 18 September 2017

Pengikut : Tidak Ada

Sehubungan dengan hal tersebut di atas, maka pada prinsipnya kami dapat menyetujui kegiatan tersebut dengan ketentuan :

1. Sebelum dan sesudah melaksanakan kegiatan kepada yang bersangkutan harus melapor kepada Bupati Cq. Badan Kesatuan Bangsa dan Politik Kab.Gowa;
2. Penelitian/Pengambilan Data tidak menyimpang dari izin yang diberikan.;
3. Mentaati semua peraturan perundang-undangan yang berlaku dan mengindahkan adat istiadat setempat;
4. Menyerahkan 1 (satu) Eksemplar copy hasil penelitian kepada Bupati Gowa Cq. Kepala Badan Kesatuan Bangsa dan Politik Kab.Gowa.

Demikian disampaikan dan untuk lancarnya pelaksanaan dimaksud diharapkan bantuan seperlunya.

An. BUPATI GOWA
KEPALA BADAN,

Drs. BAHARUDDIN, T

Pangkat : Pembina Tk. I

N I P : 19600124-197911 1 001

Tembusan :

1. Bupati Gowa (sebagai laporan);
2. Kadis Kesehatan Kab. Gowa;
3. Dekan Fak. Kedokteran dan Ilmu Kesehatan UTN Alauddin Makassar ;
4. Yang Bersangkutan ;
5. Peninggal



KEMENTERIAN AGAMA
UNIVERSITAS ISLAM NEGERI ALAUDDIN MAKASSAR
FAKULTAS KEDOKTERAN DAN ILMU KESEHATAN

Kampus I : Jl. Sultan Alauddin No. 63 Telp. (0411) 864924 Fax. (0411) 864923 Samata-Gowa
 Kampus II : Jl. HM. Yasin Limpo No. 36 Telp. (0411) 841879 Fax. (0411) 8221400 Samata-Gowa

Nomor : B-967 /FKIK/PP.00.9/ 05 /2017
 Lamp : -
 Hal : **Permohonan Izin Pengambilan Data**

Gowa, 17 Mei 2017

Kepada Yth.
Direktur RSUD Syech Yusuf Gowa
 di-

Tempat

Dengan Hormat,

Sehubungan dengan penyusunan Proposal Karya Tulis Ilmiah mahasiswi Jurusan Kebidanan Fakultas Kedokteran dan Ilmu Kesehatan Universitas Islam Negeri Alauddin Makassar yang tersebut di bawah ini :

Nama : Hasrianah
 NIM : 70400114063
 Judul : Manajemen Asuhan Kebidanan Antenatal Care Dengan Hipertensi Pada Kehamilan.

maka kami mohon bantuan Bapak/Ibu agar mahasiswa kami tersebut dapat diberikan izin untuk pengambilan data awal dalam penyelesaian proposal Karya Tulis Ilmiah.

Demikian harapan kami, atas bantuan dan kerjasama baiknya disampaikan terima kasih.

UNIVERSITAS ISLAM NEGERI

Wassalam
 An. Dekan,
 Wakil Dekan Bidang Akademik



Dr. Nur Hidayah, S.Kep., Ns., M.Kes.
 Nip. 19810405 200604 2 003

Tembusan:

- Dekan Fakultas Kedokteran dan Ilmu Kesehatan UIN Alauddin Makassar (sebagai laporan)



PEMERINTAH KABUPATEN GOWA
RUMAH SAKIT UMUM DAERAH SYEKHYUSUF
JL. Dr. Wahidin Sudirohusodo No. 48 Telp. (0411) 866 536, Sungguminasa

SURAT KETERANGAN PENELITIAN

Nomor :248/Diklat.RSUD-SY/ XI /2017

Yang bertanda tangan dibawah ini , Menerangkan bahwa :

N a m a : Hasrianah
N i m : 70400114063
Institusi : Akbid UIN Alauddin Makassar

Telah melaksanakan Penelitian di Ruang Kamar Bersalin (INC) Rumah Sakit Syekh Yusuf Kabupaten Gowa dengan Judul " *Manajemen Asuhan Kebidanan Antenatal Care Dengan Hipertensi Dalam Kehamilan Di RSUD Syekh Yusuf Kab. Gowa* " pada tanggal 25 Juli 2017 S/D 18 September 2017

Demikian surat keterangan ini dibuat untuk dapat dipergunakan sebagaimana mestinya

UNIVERSITAS ISLAM NEGERI

Sungguminasa, 01 Nopember 2017

An. Ketua Diklat
Koordinator Bagian Penelitian

Dra. Hj. Ramiah Rauf, Bsc. MMRS

Nip. 19630710 198703 2 019

RIWAYAT HIDUP



A. Identitas Penulis

1. Nama : Hasrianah
Nim : 70400114063
Tempat, tanggal lahir : Sanrangan, 21 Juni 1996
Suku : Makassar
Asal daerah : Gowa
Agama : Islam
Alamat : Jl Benteng Somba Opu Sanrangan
2. Nama Orang Tua
Ayah : Jumalang
Ibu : Nuraeni

B. Riwayat pendidikan

- Tamat SD : SD Inpres Sanrangan tahun 2008
Tamat SMP : SMP Negeri 3 Pallangga tahun 2011
Tamat SMA : SMA Negeri 3 Sungguminasa tahun 2014
Tahun 2014 melanjutkan pendidikan di Universitas Islam Negeri Alauddin Makassar Jurusan Kebidanan.