

**PEMBERDAYAAN EKONOMI MASYARAKAT PETANI CENGKEH
DALAM PERSPEKTIF EKONOMI ISLAM DI KELURAHAN TASSILILU
KECAMATAN SINJAI BARAT KABUPATEN SINJAI**



SKRIPSI

Diajukan Untuk Memenuhi Salah Satu Syarat Memperoleh
Gelar Sarjana Ekonomi Islam Pada Fakultas Ekonomi Dan Bisnis Islam
UIN Alauddin Makassar

“Oleh”;

ZULKIFLI GAZALI

NIM: 10200112048

UNIVERSITAS ISLAM NEGERI
ALAUDDIN
M A K A S S A R

FAKULTAS EKONOMI DAN BISNIS ISLAM

UNIVERSITAS ISLAM NEGERI (UIN) ALAUDDIN MAKASSAR

TAHUN 2017

PERNYATAAN KEASLIAN SKRIPSI

Mahasiswa yang bertanda tangan dibawah ini :

Nama : Zulkifli Gazali
NIM : 10200112048
Tempat/Tgl. Lahir : Gowa, 04 Januari 1994
Jur/Prodi/Konsentrasi : Ekonomi Islam
Fakultas/Program : Ekonomi Dan Bisnis Islam
Alamat : Bumi Aroepala Blok 1D/15
Judul : “Pemberdayaan Ekonomi Masyarakat Petani Cengkeh
Dalam Perspektif Ekonomi Islam Di Krelurahan Tassililu
Kecamatan Sinjai Barat Kabupaten Sinjai”

Menyatakan dengan sesungguhnya dan penuh kesadaran bahwa skripsi ini benar adalah hasil karya sendiri, jika dikemudian hari terbukti ini merupakan duplikat, tiruan, plagiat, dibuat orang lain sebagian atau seluruhnya, Maka skripsi dan gelar yang diperoleh karenanya batal demi hukum.

Makassar, November 2017
Penyusun

UNIVERSITAS ISLAM NEGERI
ALAUDDIN
M A K A S S A R
Zulkifli Gazali
NIM: 10200112048



KEMENTERIAN AGAMA
UNIVERSITAS ISLAM NEGERI (UIN) ALAUDDIN MAKASSAR
FAKULTAS EKONOMI DAN BISNIS ISLAM

Kampus I : Jl. Slt. Alauddin No. 63 Makassar Tlp. (0411) 864928 Fax 864923
Kampus II : Jl. H. M. Yasin Limpo No. 36 Samata Sungguminasa – Gowa Tlp. 841879 Fax.8221400

PERSETUJUAN PENGUJI DAN PEMBIMBING

Penguji Penulisan skripsi Saudara **Zulkifli Gazali**, NIM: 10200112048, mahasiswa Jurusan Ekonomi Islam pada Fakultas Ekonomi dan Bisnis Islam UIN Alauddin Makassar, setelah meneliti dan mengoreksi secara seksama skripsi berjudul, “**Pemberdayaan Ekonomi Masyarakat Petani Cengkeh dalam Perspektif Ekonomi Islam di Kelurahan Tassililu Kecamatan Sinjai Barat Kabupaten Sinjai**”, memandang bahwa skripsi tersebut telah memenuhi syarat-syarat ilmiah dan dapat disetujui untuk diajukan pada ujian MUNAQASYAH.

Demikian persetujuan ini diberikan untuk diproses lebih lanjut.

Samata-Gowa,

2017

Dewan Penguji Dan Pembimbing

Penguji I : Dr. Awaluddin, SE., M.Si



Penguji II : Dr. Murtiadi Awaluddin, M.Si

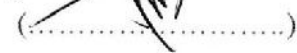

Pembimbing I : Drs. Urbanus Uma Leu, M.Ag



Pembimbing II : Drs. Abdul Rasyid E., MH

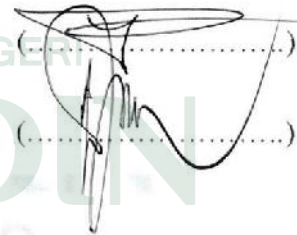

UNIVERSITAS ISLAM NEGERI
ALAUDDIN
M A K A S S A R

KATA PENGANTAR

بِسْمِ اللَّهِ الرَّحْمَنِ الرَّحِيمِ

Assalamu'alaikum Warahmatullahi Wabarakatuh

Puji syukur penulis panjatkan atas kehadiran Allah Yang Maha Kuasa. Hanya atas berkat Rahmat-Nya penulis dapat mengerjakan skripsi ini yang berjudul “Pemberdayaan Ekonomi Masyarakat Petani Cengkeh Dalam Perspektif Ekonomi Islam di Kelurahan Tassililu Kecamatan Sinjai Barat Kabupaten Sinjai”.

Penyusun skripsi ini tidak terlepas dari bimbingan, bantuan, dan dukungan yang sangat berarti dari berbagai pihak terutama Ayah **Jamaluddin, S.Pd** dan Ibu **Megawati, S.Pd** selaku orang tua tercinta, yang sungguh penulis tak mampu membalas setiap pengorbanannya selama ini, yang telah mempertaruhkan seluruh hidupnya untuk kesuksesan anaknya, pada kesempatan yang baik ini, penulis dengan ketulusan hati mengucapkan terima kasih yang sedalam-dalamnya kepada:

1. Bapak Prof. Dr. Musafir Pababbari, M.Si., selaku Rektor Universitas Islam Negeri (UIN) Alauddin Makassar.
2. Bapak Prof. Dr. H. Ambo Asse, M.Ag., selaku dekan Fakultas Ekonomi dan Bisnis Islam UIN Alauddin Makassar.
3. Ibu Dr. Rahmawati Muin, M.Ag., selaku Ketua Jurusan Ekonomi Islam UIN Alauddin Makassar

4. Bapak Drs. Thamrin Logawali, MH., selaku Sekretaris Jurusan Ekonomi Islam UIN Alauddin Makassar.
5. Pembimbing I, Drs. Urbanus Uma Leu, M.Ag, yang senantiasa memberikan arahan pada penulis dalam merampungkan skripsi. Pembimbing II Drs. Abdul Rasyid E., MH, yang tidak bosan-bosannya membantu penulis saat konsultasi.
6. Penguji I, Dr. Awaluddin, SE., M.Si dan Penguji II, Dr. Murtiadi Awaluddin, M.Si, yang telah mengoreksi untuk membantu penyempurnaan skripsi ini.
7. Segenap Dosen Fakultas Ekonomi dan Bisnis Islam UIN Alauddin Makassar yang telah memberikan kesempatan kepada penulis untuk mengikuti pendidikan, memberikan ilmu pengetahuan, selama melakukan studi.
8. Para Staf dan Karyawan Fakultas Ekonomi dan Bisnis Islam UIN Alauddin Makassar yang telah membantu kelancaran proses administrasi.
9. Lurah Kelurahan Tassilulu dan masyarakat khususnya Masyarakat Petani Cengkeh di Kelurahan Tassilulu Kecamatan Sinjai Barat Kabupaten Sinjai semoga bantuan yang diberikan oleh semua pihak mendapatkan balasan dari Allah Swt.
10. Seluruh keluarga besar penulis terutama kakak-kakak dan adik saya, dan juga kepada keluarga besar SILVEX 612, yang telah memberikan dukungan yang tiada hentinya buat penulis.
11. Teman-teman dan sahabat-sahabat angkatan 2012, terkhusus jurusan Ekonomi Islam, serta alumni Ekonomi Islam UIN Alauddin Makassar yang memberikan banyak motivasi. Serta sahabat lainnya yang tak dapat penulis sebutkan,

terimakasih telah menjadi sahabat terbaik, siap membantu jika dalam kesulitan, menemani suka dan duka, memberikan semangat dan dukungan.

12. Teman-teman KKN Reguler Angkatan ke-51 Se-Kec. Bontonompo terutama kepada posko Desa Bontolangkasa Selatan.

13. Semua keluarga penulis, teman-teman, dan berbagai pihak yang namanya tidak dapat dituliskan satu per satu

Penulis menyadari bahwa skripsi ini masih jauh dari sempurna karena keterbatasan yang dimiliki. Namun besar harapan penulis semoga skripsi ini memberikan manfaat bagi semua pembaca.

Wabillahi taufik walhidayah

Wassalamu'alaikum Wr.Wb

UNIVERSITAS ISLAM NEGERI Samata, November 2017
ALAUDDIN
M A K A S S A R
ZULKIFLI GAZALI

DAFTAR ISI

JUDUL	i
PERNYATAAN KEASLIAN SKRIPSI.....	ii
PENGESAHAN.....	iii
KATA PENGANTAR	iv
DAFTAR ISI.....	vii
DAFTAR TABEL.....	ix
ABSTRAK	x
BAB I PENDAHULUAN	
A. Latar Belakang Masalah	1
B. Deskripsi Fokus	11
C. Rumusan Masalah	12
D. Kajian Pustaka	12
E. Tujuan dan Kegunaan Penelitian	13
BAB II TINJAUAN TEORETIS	
A. Tinjauan Tinjauan Umum Tentang Pemberdayaan Ekonomi Masyarakat.....	14
B. Tinjauan Umum Tentang Pengelolaan Tanaman Cengkeh	22
C. Kerangka Pikir.....	38
BAB III METODOLOGI PENELITIAN	
A. Jenis dan Lokasi Penelitian.....	40
B. Pendekatan Penelitian.....	40
C. Sumber Data	41
D. Metode Pengumpulan Data	41
E. Instrument Penelitian.....	43
F. Teknik Pengolahan dan Analisis Data.....	43
G. Pengujian Keabsahan Data	45

BAB IV HASIL PENELITIAN DAN PEMBAHASAN	
A. Gambaran Umum Kabupaten Sinjai.....	46
B. Pemberdayaan Ekonomi Masyarakat Petani Cengkeh di Kelurahan Tassililu Kecamatan Sinjai Barat Kabupaten Sinjai ..	53
C. Faktor Penghambat dan Penunjang Pemberdayaan Ekonomi Masyarakat Petani Cengkeh di Kelurahan Tassililu Kecamatan Sinjai Barat Kabupaten Sinjai.....	59
D. Petani Cengkeh Dalam Perspektif Ekonomi Islam.....	63
 BAB V PENUTUP	
A. Kesimpulan.....	71
B. Saran.....	72
 DAFTAR PUSTAKA.....	73
LAMPIRAN-LAMPIRAN	
DAFTAR RIWAYAT HIDUP	



DAFTAR TABEL

Tabel 1.1 Keadaan Topografi Kabupaten Sinjai.....	47
---	----



ABSTRAK

NAMA : ZULKIFLI GAZALI
NIM : 100200112048
JUDUL : "Pemberdayaan Ekonomi Masyarakat Petani Cengkeh Dalam Perspektif Ekonomi Di Kelurahan Tassililu Kecamatan Sinjai Barat Kabupaten Sinjai "

Pokok permasalahan penelitian ini yaitu 1) Bagaimana pola pemberdayaan ekonomi masyarakat petani cengkeh di kelurahan Tassililu Kecamatan Sinjai Barat Kabupaten Sinjai? 2) Faktor apa yang menghambat dan menunjang dalam pemberdayaan ekonomi masyarakat petani cengkeh ?

Jenis penelitian menggunakan tipe penelitian lapangan (*field research*) yang menggunakan data deskriptif kualitatif yaitu penelitian yang datanya digali melalui pengamatan - pengamatan. Adapun sumber data dalam penelitian ini diambil di Kelurahan Tassililu Kecamatan Sinjai Barat Kabupaten Sinjai. Metode pengumpulan Data yang digunakan adalah wawancara, dokumentasi, penelusuran referensi. Teknik pengumpulan, pengelolaan dan analisis data dilakukan dengan melakukan wawancara mendalam dengan informan.

Hasil penelitian menunjukkan bahwa ekonomi masyarakat petani cengkeh sudah mulai berdaya dengan pola pemberdayaan melalui penciptaan suasana atau iklim yang memungkinkan masyarakat untuk memperkuat potensi atau sumberdaya yang dimiliki oleh masyarakat, perlindungan terhadap pihak yang lemah agar dapat melepaskan diri dari belenggu kemiskinan. Akan tetapi dalam proses pemberdayaan masih banyak faktor – faktor yang menghambat baik itu faktor internal dan eksternal. Pengelolaan cengkeh juga sudah berdasarkan Ekonomi Islam yakni bagi hasil di bidang pertanian dengan menggunakan akad Al- Muzara'ah dan menggunakan prinsip tolong menolong dalam kebaikan.

Implikasi penelitian ini adalah hendaknya pemerintah Kabupaten Sinjai lebih memperhatikan lagi para petani cengkeh di Kelurahan Tassililu dan sering – sering turun kelapangan melihat langsung agar fase-fase dalam pemberdayaan ekonomi dapat terlaksana dengan baik agar dapat membantu meningkatkan penghasilan dan kesejahteraan para petani cengkeh.

BAB I

PENDAHULUAN

A. Latar Belakang Masalah

Di Era globalisasi seperti sekarang ini setiap Negara dituntut untuk menjadikan kondisi kehidupan ekonominya menjadi semakin kompetitif. Indonesia merupakan Negara berkembang yang terus mengupayakan pembangunan. Tujuan dari pembangunan adalah untuk memperbaiki dan meningkatkan kesejahteraan masyarakat, serta menciptakan inovasi di dalam masyarakat tersebut. Oleh sebab itu dibutuhkan gagasan-gagasan, penerapan teknologi terkini yang mendukung program pembangunan, dan strategi yang tepat dalam memberdayakan dan menumbuhkan UKM (Usaha Kecil Menengah) yang nantinya mampu menjadi kekuatan ekonomi nasional. Strategi pembangunan di Indonesia dimulai dengan peningkatan pemerataan pembangunan di daerah pedesaan. Masyarakat sebagai subyek pembangunan harus memiliki kesadaran untuk memperbaiki kehidupannya menjadi lebih baik.

Berbicara tentang pembangunan dan perkembangan ekonomi yang ada dimasyarakat tentunya hal yang harus diperhatikan yaitu dilaksanakan sesuai dengan potensi dan kemampuan yang ada dimasyarakat tersebut. Setiap orang, dan masyarakat mengharapkan bahwa kondisi hidup dimasa akan datang akan lebih baik. Yang dimaksud dengan kondisi yang lebih baik tersebut adalah tercapainya tingkat kesejahteraan dalam hidup yang lebih tinggi, yaitu semakin banyak kebutuhan hidup

yang terpenuhi. Oleh karena itu, dalam setiap masyarakat tersedia sumber daya yang merupakan sebuah potensi untuk penuhan kebutuhan hidup.

Identifikasi potensi dan sumber daya yang ada dimasyarakat merupakan langkah selanjutnya dalam keswadayaan masyarakat yang lebih mengutamakan potensi dan sumber daya lokal. Potensi tersebut meliputi semua potensi yang ada seperti sumber daya alam, sumber daya manusia, serta sumber daya sosial.¹

Permasalahan ekonomi merupakan sesuatu yang sangat penting bagi kelangsungan hidup manusia, tidak terkecuali bagi Negara Indonesia. Kurun waktu lima tahun ini tingkat kesejahteraan ekonomi masyarakat Indonesia masih rendah, melambungnya berbagai harga kebutuhan masyarakat menambah menurunnya daya beli terhadap barang kebutuhannya. Program – program pengentasan dan penanggulangan kemiskinan diluncurkan oleh lembaga pemerintah maupun non pemerintah menjadi prioritas utama dalam upaya mengentaskan kemiskinan yang terjadi sampai saat ini, namun demikian angka kemiskinan di Indonesia masih tinggi. Angka kemiskinan yang semakin bertambah ini disebabkan juga karena bertambahnya pengangguran di Indonesia.

Program awal peningkatan penanggulangan kemiskinan didasari oleh Instruksi Presiden (Inpres) No. 5/1995, yang kemudian kita kenal dengan program IDT, adalah bagian dari gerakan nasional penanggulangan kemiskinan. Program ini

¹Soetomo, *Keswadayaan Masyarakat Manifestasi Kapasitas Masyarakat untuk Berkembang Secara Mandiri*, (Yogyakarta: Pustaka Pelajar, 2012), h. 119

mencakupi 28.223 desa, 3,4 Juta Kepala Keluarga (KK), dan 123.000 Kelompok Masyarakat (Pokmas).²

Kemiskinan itu sendiri dapat diklasifikasikan menjadi 2 (dua); *pertama* kemiskinan kultural yaitu kemiskinan yang disebabkan karena kebiasaan - budaya masyarakat yang tidak mau memperbaiki tingkat ekonomi dngan mengoptimalkan potensi yang ada dalam masyarakat. *Kedua*, kemiskinan *struktural* yaitu kemiskinan yang muncul karena adanya sistem peraturan formal/informal yang mengkondisikan masyarakat menjadi miskin dengan kata lain terjadi pemiskinan terhadap masyarakat.

Tertutup dan terbatasnya akses masyarakat terhadap layanann public/plubic service juga menjadi faktor kemiskinan struktural. Kemiskinan dapat dikatakan sebagai masalah sosial sangat tergantung dari nilai-nilai sosial yang ada dalam setiap kelompok masyarakat, misalnya pada masyarakat modern yang rumit, kemiskinan menjadi suatu problem sosial karena sikap membenci kemiskinan, seseorang bukan merasa miskin karena kurang makan, pakaian atau perumahan tetapi karena harta miliknya dianggap tidak cukup untuk memenuhi taraf kehidupan yang ada.

Hal ini dapat dilihat dikota-kota besar seperti jakarta, seseorang dianggap miskin karena tidak memilki radio, televisi atau mobil. Tetapi dalam persoalan ini maslah kemiskinan akan menjadi lain bagi mereka yang turut dalam arus urbanisasi tetapi gagal mencari pekerjaan. Dimana bagi mereka pokok persoalan kemiskinan

²Ginanjar Kartasasmita, Mubyarto (Peny), *Kisah-Kisah IDT Penuturan 100 Pendamping Yogyakarta : Aditya Media, 1997*, hlm. 5.

disebabkan karena tidak mampu memenuhi kebutuhan-kebutuhan primer sehingga timbul tuna karya, tuna susila dan sebagainya.³

Kemiskinan *kultural* terjadi karena kita mempunyai pesimis, alias penyakit si miskin. Boros, mementingkan hal yang bersifat aksesoris, keinginan pamer, tidak mempunyai harga diri, malas, menunda waktu, tidak punya kepedulian kepada yang lain adalah contoh-contoh dari pesimis.

Kemiskinan *Struktural* adalah kemiskinan yang terjadi karena strukturnya (sistem) yang tidak memungkinkan ia untuk berkembang. Kemiskinan yang terjadi karena faktor luar yang lebih luas. Meskipun ia mempunyai sifat-sifat yang semestinya membuat ia kaya, tetapi karena strukturnya atau faktor luar yang tidak mendukung, ia tetap akan terbelit dalam kemiskinan. Allah berfirman dalam QS Al-Ra'd/13: 11.

... إِنَّ اللَّهَ لَا يُغَيِّرُ مَا بِقَوْمٍ حَتَّىٰ يُغَيِّرُوا مَا بِأَنفُسِهِمْ... ١١

Terjemahan:

Sesungguhnya Allah tidak merubah keadaan sesuatu kaum sehingga mereka merubah keadaan yang ada pada diri mereka sendiri..⁴

Dalam ayat ini dijelaskan bahwa kebangkitan dan keruntuhan suatu bangsa tergantung pada sikap dan tingkah laku mereka sendiri. Jelas bahwa kemiskinan suatu negara atau seseorang ditentukan oleh masyarakat atau diri sendiri. Jika masyarakat menginginkan berubah dari kemiskinan menjadi lebih baik maka

³Soejarno Soekanto, *Sosiologi* (Jakarta: PT. Raja Grafindo Persada, 1990), hlm. 406 - 407 .

⁴Departemen Agama RI, *Al-Qur'an dan Terjemahan*, (Semarang; PT. Karya Toha Putra, 1990), h. 250.

manusia harus merubahnya sendiri. Allah berfirman dalam QS Hud/11: 6.

﴿وَمَا مِنْ دَابَّةٍ فِي الْأَرْضِ إِلَّا عَلَى اللَّهِ رِزْقُهَا وَيَعْلَمُ مُسْتَقَرَّهَا وَمُسْتَوْدَعَهَا
كُلٌّ فِي كِتَابٍ مُبِينٍ ۝٦﴾

Terjemahan:

Dan tidak ada suatu binatang melata pun di bumi melainkan Allah-lah yang memberi rezekinya, dan Dia mengetahui tempat berdiam binatang itu dan tempat penyimpanannya. Semuanya tertulis dalam Kitab yang nyata (Lauh mahfuzh).⁵

Negara Indonesia dalam mengentaskan kemiskinan telah mencanangkan berbagai program pembangunan pedesaan. Misra sebagaimana dikutip oleh Sunyoto mengatakan bahwa program-program pembangunan pedesaan tersebut antara lain terkemas dalam apa yang disebut dengan istilah: pembangunan pertanian (*agricultural development*), industrialisasi pedesaan (*rural industrialization*), pembangunan masyarakat terpadu (*integrated rural development*) serta strategi pusat pertumbuhan (*growth centre strategy*). Masing-masing program tersebut mempunyai spesifikasi penekanan sendiri-sendiri yang berbeda satu sama lain, meskipun secara umum memiliki muara yang sama yaitu sebuah upaya mengentaskan atau menanggulangi kemiskinan pedesaan.

Penyebab suatu kawasan mengalami kesulitan kesejahteraan terdapat perbedaan distribusi sumber ekonomi, laju pertumbuhan penduduk dan adanya perbedaan hasil bumi, kurangnya pemberdayaan manusia terhadap sumber-sumber ekonomi, kecenderungan manusia untuk hidup secara materialistik dan budaya

⁵Departmen Agama RI, *Al-Qur'an dan Terjemahan*, (Semarang; PT. Karya Toha Putra, 1990), h. 222

konsumerisme yang hanya berlandaskan atas pendapatan yang ada tanpa memandang unsur-unsur pemborosan, krisis moral yang telah meracuni jiwa warga dunia.⁶

Salah satu upaya mengentaskan kemiskinan tersebut melalui pembangunan pertanian yaitu untuk memperbaiki kondisi kehidupan masyarakat desa dengan cara meningkatkan *output* dan pendapatan mereka. Fokusnya terutama terarah pada usaha menjawab kelangkaan atau keterbatasan pangan di pedesaan. Peningkatan produksi pertanian dianggap sangat strategis, karena tidak hanya diperlukan untuk mencukupi kebutuhan pangan (baik di pedesaan maupun di perkotaan), tetapi sekaligus juga untuk memenuhi kebutuhan dasar industri kecil dan kerumahtanggaan, serta untuk menghasilkan produk pertanian ekspor yang dibutuhkan oleh negara maju.

Seperti halnya yang diungkapkan oleh sumodiningrat mengenai kemiskinan, di mana orang – orang miskin berdasarkan kondisinya dibagi kedalam tiga keadaan yaitu keadaan relatif, keadaan absolut dan keadaan budaya dalam ketidakmauan berusaha atau memang dasarnya orang tersebut pemalas.⁷ kemiskinan yang diakibatkan karena budaya malas inilah yang menjadi penghambat pembangunan dan perubahan bangsa ini, sehingga upaya dalam menciptakan kesejahteraan sosial bagi mereka akan sangat sia-sia, jika hal ini tidak ditanggulangi secara serius. Problem

⁶Mustafa Edwin Nasution, *Ekonomi Islam* (Cet. II; Jakarta: Kencana, 2007), h.75

⁷Asep Jahidin, “Orang Islam dan Persoalan Orang Miskin” (*Jurnal PMI Vol 1* Yogyakarta:Jurusan Pengembangan Masyarakat Islam Fakultas. Dakwah Universitas Islam Negeri Sunan Kalijaga, 2005), hlm. 53

kemiskinan menjadi perhatian penting bagi setiap kalangan khususnya pejabat pemerintahan, sehingga berbagai cara sudah diupayakan untuk menanggulangi masalah kemiskinan namun belum bisa dituntaskan baik dikota maupun di desa.

Upaya yang dilakukan masyarakat dalam menanggulangi kemiskinan yang terjadi di Indonesia yaitu dengan berbisnis. Mengelola bisnis yang Islami sangat berbeda dengan mengelola bisnis pada umumnya (konvensional). Karena Islam telah mengatur seluruh aspek-aspek kehidupan secara kaffah.

Dalam pandangan Islam terdapat banyak fenomena yang sedikit menyimpang atau tidak sesuai dengan apa yang telah diajarkan dalam Islam. Karena, Islam telah memiliki pedoman dalam mengatur bisnis atau dengan istilah muamalah. Pelaku bisnis khususnya di Indonesia kebanyakan dari kalangan konvensional. Dan merupakan suatu hambatan untuk terciptanya suatu bisnis yang islami.⁸

Salah satu fenomena tentang praktis bisnis yang tidak sesuai dengan islam yang terjadi di kelurahan Tassililu. Kelurahan Tassililu merupakan suatu wilayah yang bertempat di Kecamatan Sinjai Barat. Dengan wilayah yang terjal dan berbukit-bukit tentu saja berbagai macam tumbuhan dapat hidup subur. Di Kelurahan Tassililu mayoritas masyarakat bekerja sebagai petani. Perekonomian di desa ini mulai berkembang, tetapi banyak fenomena penyimpangan yang kita dapati salah satunya adalah petani cengkeh yang dilakukan oleh masyarakat di Kelurahan Tassililu

⁸https://www.kompasiana.com/ratridiana/praktik-bisnis-yang-dilarang-islam_58abb6d6b57a61ac04e7f086

Kecamatan sinjai Barat Kabupaten Sinjai merupakan jual beli yang belum diketahui secara jelas atau jual beli *spekulatif* (untung-untungan), mengenai cengkeh yang masih belum siap di panen.

Praktek jual beli tersebut, cengkeh dijadikan obyek masih berada di pohon atau masih bunga namun penjual dan pembeli telah bersepakat mengenai harga barang yang diperjual belikan dengan cara menaksir bunga yang dijual dengan keadaan masih di pohon. Kemudian setelah harga disepakati maka akad pun terjadi dan pihak pembeli yang akan memetik sendiri dengan cara bertahap. Penjual menganggap dengan melakukan jual beli dengan cara tersebut para penjual lebih mudah dan tidak harus bersusah-susah memanen cengkehnya mereka tinggal menerima uang muka. Kebiasaan yang seperti inilah yang menjadi kebiasaan dan sulit dihilangkan dikalangan masyarakat.⁹

Dalam penaksiran harga, bisa jadi kuantitasnya melebihi atau kurang dari harga yang disepakati, yang itu semua akan merugikan salah satu pihak. Akan tetapi biasanya pembeli yang sering diuntungkan dengan cara seperti ini karena menaksir dengan harga yang murah. Jika hasil cengkeh melebihi harga yang disepakati maka pihak pembeli/pengepul yang akan diuntungkan dan penjual dirugikan. Dengan adanya kenyataan seperti ini, maka praktek jual beli syariat islam harus benar-benar diamalkan dalam kesehariannya, sehingga kesejahteraan sosial masyarakat akan

⁹Jamaluddin, (*Petani Cengkeh*), Wawancara, (18 Nopember 2017)

terwujud.¹⁰ Tetapi jika dalam proses perniagaan tidak ada unsur pemaksaan semua atas dasar suka-sama suka hal ini tidak termaksud dalam kategori Riba lain halnya jika pembeli tidak memperdulikan kerelaan pemiliknya, dipaksa tanpa alasan yang dibenarkan menaikkan penawaran barang tanpa ada niat untuk membelinya, saling membenci, saling merencanakan kejelekan, saling melangkahi pembeli sebagian lainnya sesungguhnya Allah mengharamkan setiap perniagaan yang dapat meresahkan atau merugikan orang lain, terlebih – lebih masyarakat umum, baik kerugian dalam urusan agama atau dunia karena hal ini termaksud dalam kategori Riba yang tidak sesuai dengan syariat Islam. Dalam al-quran surah Ali-imran ayat 130 dijelaskan bahwa :

يَا أَيُّهَا الَّذِينَ ءَامَنُوا لَا تَأْكُلُوا الرِّبَا أَضْعَافًا مُّضَاعَفَةً وَاتَّقُوا اللَّهَ لَعَلَّكُمْ تُفْلِحُونَ ۝١٣٠

Terjemahan:

Hai orang-orang yang beriman, janganlah kamu memakan riba dengan berlipat ganda dan bertakwalah kamu kepada Allah supaya kamu mendapat keberuntungan¹¹

Ayat ini mengindikasikan bahwa Allah SWT melarang kaum muslimin untuk memakan harta orang lain secara batil. Secara batil dalam konteks ini memiliki arti yang sangat luas, diantaranya melakukan transaksi berbasis riba (bunga), transaksi yang bersifat spekulatif (*maisir, judi*), ataupun yang transaksi yang mengandung unsur *gharar*, serta hal – hal lain yang bisa dipersamakan dengan itu.

Negara Indonesia dikenal dengan negara pertanian, artinya pertanian

¹⁰Hasbi Ash-Shiddieqy, *Filsafat Hukum Islam* (Jakarta: Bulan Bintang, 1998), h. 44

¹¹Departemen Agama RI, *Al-Qur'an dan Terjemahan*, (Semarang; PT. Karya Toha Putra, 1990), h. 66.

mempunyai peranan penting dalam perekonomian nasional. Hal ini dapat ditunjukkan dari banyaknya penduduk atau tenaga kerja yang hidup atau bekerja pada sektor pertanian atau produk nasional yang berasal dari pertanian. Selain merupakan usaha, bagi si petani pertanian sudah merupakan bagian dari hidupnya, bahkan suatu “cara hidup” (*way of life*), sehingga tidak hanya aspek ekonomi saja tetapi aspek-aspek sosial dan kebudayaan, aspek kepercayaan dan keagamaan serta aspek-aspek tradisi semuanya memegang peranan penting dalam tindakan-tindakan petani.

Namun demikian dari segi ekonomi pertanian, berhasil tidaknya produksi petani dan tingkat harga yang diterima oleh petani untuk hasil produksinya merupakan faktor yang sangat mempengaruhi perilaku dan kehidupan petani.

Kegiatan berproduksi merupakan kegiatan lingkup yang agak sempit sehingga banyak membahas aspek mikro dalam mempelajari aspek ini, peranan hubungan output dan input mendapat perhatian utama. Peranan input bukan saja dapat dilihat dari segi macam atau ketersediaan dalam waktu yang tepat, tetapi juga ditinjau dari segi efisiensi penggunaannya, hal-hal inilah (macam, ketersediaan, dan efisiensi) maka terjadilah kesenjangan produktivitas yang seharusnya dengan produktivitas yang dihasilkan oleh petani.¹²

Banyak wilayah di Indonesia yang memanfaatkan lahan sebagai mata pencaharian utama melalui bidang pertanian. Kelurahan Tassililu Kecamatan Sinjai

¹²Rita Hanavie, *Pengantar ekonomi pertanian* (yogyakarta: cv. Andi Offset, 2010), h.6

Barat Kabupaten Sinjai merupakan salah satu desa yang memanfaatkan lahan pertanian sebagai Pertanian Terpadu khusus pada budidaya cengkeh. Dengan demikian untuk memperoleh gambaran tentang pemberdayaan petani cengkeh, maka penulis ingin mengadakan penelitian dengan judul **“Pemberdayaan Ekonomi Masyarakat Petani Cengkeh Dalam Perspektif Ekonomi Islam di Kelurahan Tassililu Kecamatan Sinjai Barat Kabupaten Sinjai”**.

B. Fokus Penelitian dan Deskripsi Fokus

Agar tidak terjadi kesalahpahaman dalam memahami judul dan permasalahan yang akan diteliti, maka adanya penegasan istilah dari kata-kata yang digunakan dalam judul ini sebagaimana akan dijelaskan sebagai berikut:

1. Pemberdayaan adalah suatu proses, cara, pembuatan, memberdayakan. Pemberdayaan artinya Memberdayakan sesuatu misalnya dari hal yang tidak produktif atau yang tidak memiliki hasil menjadi berhasil, atau yang tidak bermanfaat menjadi lebih bermanfaat dan seterusnya.
2. Pemberdayaan masyarakat adalah upaya untuk menciptakan atau meningkatkan kapasitas masyarakat, baik secara individu maupun berkelompok, dalam memecahkan berbagai persoalan terkait upaya peningkatan kualitas hidup, kemandirian dan kesejahteraan.

C. Rumusan Masalah

Berdasarkan latar belakang diatas maka yang menjadi rumusan masalah

dalam penelitian ini yaitu:

1. Bagaimana pola pemberdayaan ekonomi masyarakat petani cengkeh di kelurahan Tassililu kecamatan Sinjai Barat kabupaten Sinjai?
2. Faktor apa yang menghambat dan menunjang dalam pemberdayaan ekonomi masyarakat petani cengkeh?

D. Kajian Pustaka

1. Penelitian yang dilakukan oleh Mekse Korri Arisena (2009) dengan judul “Struktur dan Perilaku Pasar Komoditas Cengkeh di Kecamatan Busungbiu Kabupaten Buleleng”. Hasil penelitian menunjukkan bahwa dalam pemasaran komoditas cengkeh di Kecamatan Busungbiu terdapat hambatan ke luar masuk pasar yang cukup kuat, terlihat bahwa relatif tetapnya pedagang yang terlibat dalam pemasaran komoditas cengkeh, menunjukkan hambatan ke luar masuk pasar yang cukup tinggi, karena diperlukan keuletan, modal yang besar dan jaringan pemasaran yang luas.
2. Penelitian skrpsi oleh Wulan Mega Ristanti (2014) dengan judul “Pemberdayaan Ekonomi Masyarakat di Sentra Kerajinan Tatah Sungging Wayang Kulit di Dusun Gendeng, Bangunjiwo, Kasihan, Bantul”. Usaha industri wayang kulit dalam hal pemberdayaan mempunyai tujuan untuk meningkatkan kemampuan masyarakat dalam memperoleh pekerjaan dan meningkatkan pendapatan.

E. Tujuan Penelitian dan Kegunaan Penelitian

Tujuan penelitian yang akan mengarahkan peneliti dalam penelitian, agar didalam penelitian menggunakan waktu secara efisien dan ketepatan obyek penelitian. Sebagai berikut:

1. Tujuan Penelitian

Adapun tujuan dari penelitian ini adalah:

- a. Untuk mengetahui pola pemberdayaan ekonomi masyarakat petani cengkeh di kelurahan Tassililu Kecamatan Sinjai Barat Kabupaten Sinjai.
- b. Untuk mengetahui faktor yang menghambat dan menunjang dalam pemberdayaan masyarakat petani cengkeh di kelurahan Tassililu Kecamatan Sinjai Barat Kabupaten Sinjai.

2. Kegunaan penelitian

Adapun kegunaan dari penelitian ini adalah:

- a. Diharapkan penelitian ini dapat menjadi refrensi teori dalam pelaksanaan penelitian-penelitian selanjutnya.
- b. Diharapkan penelitian ini dapat menjadi sumbangan bagi pengembangan pemahaman dalam proses studi mahasiswa di jurusan Ekonomi Islam dan Fakultas Ekonomi dan Bisnis Islam.

BAB II

TINJAUAN PUSTAKA

A. Tinjauan Umum Tentang Pemberdayaan Ekonomi Masyarakat

1. Pengertian Pemberdayaan Ekonomi Masyarakat

Pemberdayaan menurut bahasa berasal dari kata daya yang berarti tenaga atau kekuatan, pemberdayaan adalah upaya yang membangun daya masyarakat dengan mendorong, memotivasi dan membangkitkan kesadaran akan potensi yang dimiliki serta berupa untuk mengembangkannya.¹³

Pemberdayaan diarah guna meningkatkan ekonomi masyarakat secara produktif sehingga mampu menghasilkan nilai tambah yang tinggi dan pendapatan yang lebih besar.

Upaya peningkatan kemampuan untuk menghasilkan nilai tambah paling tidak harus ada perbaikan akses terhadap empat hal, yaitu akses terhadap sumber daya, akses terhadap teknologi, akses terhadap pasar dan akses terhadap permintaan. Ekonomi masyarakat adalah segala kegiatan ekonomi dan upaya masyarakat untuk memenuhi kebutuhan hidupnya (*basic need*) yaitu sandang, pangan, papan, kesehatan, dan pendidikan.¹⁴

¹³Mubyarto, *Membangun Sistem Ekonomi*, cet1, Yogyakarta, BPFE, 2000, h.263

¹⁴Gunawan Sumadiningrat, *Pemberdayaan Masyarakat dan Jaringan Pengaman Sosial*, Jakarta, Gramedia Pustaka Utama, 1999), cet1, h.66

Dengan demikian dapat disimpulkan bahwa pemberdayaan ekonomi masyarakat merupakan suatu upaya untuk meningkatkan kemampuan atau potensi masyarakat dalam kegiatan ekonomi guna memenuhi kebutuhan hidup serta meningkatkan kesejahteraan mereka dan dapat berpotensi dalam proses pembangunan nasional.

Secara garis konseptual, pemberdayaan atau pemberkuasaan (empowerment) berasal dari kata “power” (kekuasaan atau keberdayaan) karenanya ide utama pemberdayaan bersentuhan dengan konsep mengenai kekuasaan. Pemberdayaan dilihat dari aspek kerjasama adalah sebuah proses tujuan. Sebagai proses pemberdayaan adalah serangkaian kegiatan untuk memperkuat kekuatan atau keberdayaan kelompok yang lemah dalam masyarakat termasuk individu-individu yang mengalami kemiskinan.

2. Tujuan Pemberdayaan Masyarakat

Sulistiyani (2004) menjelaskan bahwa tujuan yang ingin dicapai dari pemberdayaan masyarakat adalah untuk membentuk individu dan masyarakat menjadi mandiri. Kemandirian tersebut meliputi kemandirian berpikir, bertindak dan mengendalikan apa yang mereka lakukan. Kemandirian masyarakat merupakan suatu kondisi yang dialami oleh masyarakat yang ditandai dengan kemampuan memikirkan, memutuskan sertamelakukan sesuatu yang dipandang tepat demi mencapai pemecahan masalah yang dihadapi dengan mempergunakan daya/kemampuan yang dimiliki.

Daya kemampuan yang dimaksud adalah kemampuan kognitif, konatif, psikomotorik dan afektif serta sumber daya lainnya yang bersifat fisik/material. Kondisi kognitif pada hakikatnya merupakan kemampuan berpikir yang dilandasi oleh pengetahuan dan wawasan seseorang dalam rangka mencari solusi atas permasalahan yang dihadapi. Kondisi konatif merupakan suatu sikap perilaku masyarakat yang terbentuk dan diarahkan pada perilaku yang sensitif terhadap nilai-nilai pemberdayaan masyarakat. Kondisi afektif adalah merupakan perasaan yang dimiliki oleh individu yang diharapkan dapat diintervensi untuk mencapai keberdayaan dalam sikap dan perilaku. Kemampuan psikomotorik merupakan kecakapan keterampilan yang dimiliki masyarakat sebagai upaya mendukung masyarakat dalam rangka melakukan aktivitas pembangunan.

3. Tahap-Tahap Pemberdayaan

Pemberdayaan masyarakat akan berlangsung secara bertahap, tahap-tahap yang harus dilalui adalah sebagai berikut:

- a.** Tahap penyadaran dan pembedakan perilaku menuju perilaku sadar dan peduli sehingga merasa membutuhkan peningkatan kesadaran yang tinggi.
- b.** Tahap transformasi kemampuan berupa wawasan pengetahuan, kecakapan memberikan agar terbuka wawasan dan memberikan keterampilan dasar sehingga dapat mengambil peran dalam pembangunan.

- c. Tahap peningkatan kemampuan intelektual, kecakapan keterampilan sehingga terbentuklah inisiatif dan kemampuan inovatif untuk mengantarkan kemandirian.

Tahap *pertama* meruakan tahap persiapan dalam proses pemberdayaan masyarakat. Pada tahap ini pihak pemberdaya berusaha menciptakan prakondisi, supaya dapat memfasilitasi berlangsungnya proses pemberdayaan yang efektif. Dengan demikian akan tumbuh kesadaran akan kondisinya saat itu, dan dengan demikian akan dapat merangsang mereka tentang perlunya memperbaiki kondisi untuk menciptakan masa depan yang lebih baik.

Pada tahap *kedua* masyarakat akan menjalani proses belajar tentang pengetahuan dan kecakapan keterampilan yang memiliki relevansi dengan apa yang menjadi tuntutan kebutuhan tersebut akan bertambah wawasan dan kecakapan keterampilan dasar yang mereka butuhkan.

Tahap ketiga adalah tahap pengayaan atau peningkatan intelektualitas dan kecakapan keterampilan yang diperlukan agar mereka dapat membentuk kemampuan kemandirian. Apabila masyarakat telah mencapai tahap ketiga ini maka masyarakat dapat secara mandiri melakukan pembangunan.

4. Pemberdayaan dalam perspektif Islam

Berbicaa mengenai pemberdayaan tidak dapat dilepaskan dari persoalan kemiskinan sebagai objek dari pemberdayaan itu sendiri. Pemberdayaan mempunyai

filofofi dasar sebagai suatu cara mengubah masyarakat dari yang tidak mampu menjadi berdaya, baik secara ekonomi, sosial, maupun budaya. Sedangkan kemiskinan dapat ditinjau dari berbagai sudut pandang. Namun demikian ada dua kriteria dasar dalam persoalan kemiskinan.¹⁵

- a. Kemiskinan secara ekonomi. Dalam hal ini kemiskinan dapat dilihat dengan indikator minimnya pendapat masyarakat (kekurangan modal), rendahnya tingkat pendidikan, kekurangan gizi dan sebagainya, yang berpengaruh besar terhadap pemenuhan kebutuhan masyarakat.
- b. Kemiskinan yang dipengaruhi pola tingkah laku dan sikap mental masyarakat, berbagai bentuk penyimpangan sosial, sikap pasrah (menerima apa adanya) sebelum berusaha, merasa kurang berharga, perilaku hidup boros, malas walau dalam hal ini Greetz pernah menghibur kita bahwa orang jawa (indonesia) miskin bukan karena malas, tetapi malas karena dirundung kemiskinan yang berkepanjangan.

Sikap diatas mempunyai pengaruh besar terhadap rendahnya kemampuan masyarakat untuk megadakan perubahan-perubahan dalam dirinya sendiri. Dengan melihat kenyataan diatas dapat ditarik sebuah benang merah penilaian adanya kebijakan yang salah dalam pembangunan ekonomi makro sehingga pemerataan pembangunan dari konsepsi keadilan sosial tidak mengenai sasaran. Kemudian

¹⁵ Muhammad Anshari, *Pemberdayaan dalam Perspektif Islam*. 20 juni 2009

penyimpangan dari pola tingkah laku dan nilai dasar norma yang berlaku dalam hal ini nilai-nilai dasar Islam. Persoalannya menjadi jelas, tinggal yang kita perlukan adalah analisis bagaimana Islam memberikan solusi terhadap permasalahan tersebut.

Ada dua hal mendasar yang diperlukan dalam mewujudkan “pemberdayaan menuju keadilan sosial” tersebut.

- a. Pemahaman kembali konsep Islam yang mengarah pada perkembangan sosial kemasyarakatan konsep agama yang dipahami umat Islam saat ini sangat individual, statis, tidak menampilkan jiwa ruh Islam itu sendiri.
- b. Pemberdayaan adalah sebuah konsep transformasi sosial budaya. Oleh karenanya yang kita butuhkan adalah strategi sosial budaya dalam rangka mewujudkan nilai-nilai masyarakat yang sesuai dengan konsepsi Islam.

Kemiskinan dalam perspektif Islam bukanlah sebuah azab maupun kutukan dari tuhan. Namun disebabkan pemahaman manusia yang salah terhadap distribusi pendapatan (rezeki) yang diberikan. Allah berfirman dalam Qs. Az Zukhruf /43 : 32

أَهُمْ يَقْسِمُونَ رَحْمَتَ رَبِّكَ نَحْنُ قَسَمْنَا بَيْنَهُمْ مَعِيشَتَهُمْ فِي الْحَيَاةِ الدُّنْيَا وَرَفَعْنَا بَعْضَهُمْ فَوْقَ بَعْضٍ دَرَجَاتٍ لِيَتَّخِذَ بَعْضُهُمْ بَعْضًا سُخْرِيًّا وَرَحْمَتُ رَبِّكَ خَيْرٌ مِّمَّا يَجْمَعُونَ ٣٢

Terjemahan:

Apakah mereka yang mereka yang membagi-bagi rahmat tuhanmu? kami telah menentukan antara mereka penghidupan mereka dalam kehidupan dunia, dan dan kami telah meninggikan sebahagian mereka atas sebagian yang

*lain beberapa derajat, agar sebagian mereka dapat mempergunakan sebagian yang lain. Dan rahmat tuhanmu lebih baik dari apa yang mereka kumpulkan.*¹⁶

Perbedaan taraf hidup manusia adalah sebuah rahmat sekaligus “peringat” bagi kelompok manusia yang lebih “berdaya” untuk selain membantu dengan kelompok yang kurang mampu. Pemahaman seperti inilah yang harus ditanamkan dikalangan umat Islam, sikap simpati dan empati terhadap sesama harus dipupuk dari awal. Ini sejalan dengan firman Allah dalam Qs Al-Hasyr/59 : 18

يَا أَيُّهَا الَّذِينَ ءَامَنُوا اتَّقُوا اللَّهَ وَلْتَنْظُرْ نَفْسٌ مَّا قَدَّمَتْ لِغَدٍ وَاتَّقُوا اللَّهَ إِنَّ اللَّهَ خَبِيرٌ بِمَا تَعْمَلُونَ
١٨

Terjemahan:

*Wahai orang-orang yang beriman! Bertakwalah kepada Allah dan hendaklah setiap orang memperhatikan apa yang telah diperbuatnya untuk hari esok (akhirat), dan bertakwalah kepada Allah. Sungguh, Allah Mahateliti terhadap apa yang kamu kerjakan.*¹⁷

Kedua ayat diatas menunjukkan bahwa kemiskinan lebih banyak diakibatkan sikap dan perilaku umat yang salah dalam memahami ayat-ayat Allah SWT, khususnya pemahaman terhadap kepemilikan harta kekayaan. Dengan demikian, apa yang kemudian yang disebut dalam teori sosiologi sebagai “kemiskinan absolut” sebenarnya tidak perlu terjadi apabila umat Islam memahami secara benar dan menyeluruh (kaffah) ayat-ayat Allah Swt di atas. Kemiskinan dalam Islam lebih

¹⁶Departmen Agama RI, *Al-Qur'an dan Terjemahan*, (Semarang; PT. Karya Toha Putra, 1990), h. 489.

¹⁷Departmen Agama RI, *Al-Qur'an dan Terjemahan*, (Semarang; PT. Karya Toha Putra, 1990), h. 545.

banyak dari kacamata non ekonomi seperti kemalasan, lemahnya daya juang, dan minimnya semangat kemandirian. Karena itu, dalam konsepsi pemberdayaan titik berat pemberdayaan bukan saja pada sektor ekonomi (peningkatan pendapatan, investasi, dan sebagainya), juga pada faktor non-ekonomi. Rasulullah SAW telah memberikan suatu cara dalam menangani persoalan kemiskinan. Konsepsi pemberdayaan yang dicontohkan Rasulullah SAW mengandung pokok-pokok pikiran sangat maju, yang dititik beratkan pada “menghapus penyebab kemiskinan” bukan pada “penghapusan kemiskinan” sama seperti halnya dengan membicarakan bantuan-bantuan yang sifatnya sementara.

Demikian pula, didalam mengatasi problematika tersebut, Rasulullah tidak hanya memberikan nasehat dan anjuran, tetapi beliau juga memberikan tuntunan berusaha agar rakyat bisa mampumengatasi permasalahannya sendiridengan apa yang dimilikinya sesuai dengan keahliannya. Rasulullah SAW memberi tuntunan memanfaatkan sumber yang tersedia dan menanamkan etika bahwa bekerja adalah sebuah nilai yang terpuji. Karenanya konsepsi pemberdayaan dalam Islam adalah bersifat menyeluruh (holistik) menyangkut berbagai aspek dan sendi-sendi dasar kehidupan. Rancangan model pemberdayaan yang harus dibangun pun harus mengacu pada hal-hal tersebut.

B. Tinjauan Umum Tentang Pengelolaan Tanaman Cengkeh

1. Profit Sumber Daya Manusia Pertanian Indonesia

Upaya peningkatan kualitas sumber daya manusia (SDM), baik manusia sebagai insan maupun sebagai sumber daya pengembangan terasa semakin penting dalam rangka mewujudkan struktur perekonomian yang kokoh, mandiri dan andal sebagai usaha bersama atas asas kekeluargaan dan berdasarkan demokrasi ekonomi. Ciri perekonomian yang diharapkan adalah semakin meningkatnya kemakmuran rakyat melalui tercapainya tingkat pertumbuhan yang tinggi dan tercapainya stabilitas nasional yang mantap.¹⁸ Semua ini dapat diwujudkan oleh industri yang maju, pertanian yang tangguh, negara dan swasta, pendayagunaan sumber daya alam yang optimal dengan memperhatikan kelestarian lingkungan, serta dengan dukungan sumber daya manusia yang berkualitas yang memanfaatkan ilmu pengetahuan dan teknologi secara profesional akan mendorong upaya peningkatan perekonomian nasional.

Untuk mewujudkan cita-cita tersebut, berbagai upaya perbaikan disektor pertanian harus dikerahkan. Menyadari besarnya jumlah penduduk di Indonesia yang hidup dan tergantung pada sektor pertanian, upaya-upaya perbaikan di sektor ini menjadi titik sentral guna mewujudkan pertanian yang tangguh. Strategi pembangunan pertanian harus mampu memecahkan kendala-kendala yang masih dihadapi dan salah satu permasalahan yang sangat perlu diperhatikan adalah sumber daya manusia pertanian.

¹⁸Mulyadi S. *Ekonomi Sumber Daya Manusia* (cet. III; PT. Raja Grafindo Persada 2006), h.215

Peran sumber daya manusia dalam pembangunan nasional begitu pentingnya lebih-lebih apabila dikaitkan dengan motto pembnagunan yang demokratis, pembangunan dari rakyat, oleh rakyat, dan untuk rakyat. Data empiris menunjukkan kekayaan sumber daya alam suatu negara tanpa diimbangi dengan kualitas sumber daya manusia yang memadai tidak akan menghasilkan pembangunan yang memadai pula. Sebaliknya tidak demikian, suatu negara yang memiliki sumber daya manusia yang tidak dalam kemampuan manajemen dan kewirausahaan walaupun sumber daya alam yang dimiliki relatif rendah akan dapat memiliki daya saing nasional dan tingkat kemakmuran yang lebih tinggi apabila dibandingkan dengan sumber daya yang relatif rendah kualitasnya.¹⁹

Didalam perekonomian nasional Indonesia, tidak dapat disangkal lagi bahwa sektor pertanian merupakan sektor utama, baik dilihat dari sumbangannya dalam pendapatan nasional maupun jumlah penduduk yang hidupnya tergantung kepadanya. Bahkan beberapa kali terbukti sektor pertanian menjadi semacam “penyangga” perekonomian nasional pada saat krisis dunia dan krisis ekonomi nasional. Tetap secara apa yang terjadi dibanyak negara-negara yang berkembang lain, pemberian prioritas pada sektor pertanian dalam kebijaksanaan pembangunan ekonomi tidak selalu menghasilkan pertumbuhan produksi yang tinggi, belum lagi dengan hal peningkatan pendapatan petani. Hal ini disebabkan karena sektor pertanian selalu ditandai oleh

¹⁹ Mulyadi S. *Ekonomi Sumber Daya Manusia* (cet. III; PT. Raja Grafindo Persada 2006), h.216

kemiskinan struktural yang berat, sehingga dorongan pertumbuhan dari luar tidak selalu mendapatkan tanggapan positif dan penduduk petani berupa kegiatan investasi.

Di masa kini dan mendatang profit sumber daya manusia (SDM) pertanian yang diharapkan adalah mempunyai ciri-ciri sebagai berikut:

- a) Petani yang benar-benar memiliki potensi, persoalan-persoalan yang dihadapi, serta peranannya dalam kegiatan pembangunan (dalam arti luas).
- b) Memiliki kedewasaan dalam perilaku dan pola pikir, sehingga memahami kewajiban sebagai anggota masyarakat dan pelaku pembangunan.
- c) Memiliki keterampilan teknis dan manajerial yang sesuai dengan kondisi yang selalu berkembang, dan memiliki kesiapan menerima imperatif perubahan yang terjadi.
- d) Sosok manusia pertanian yang dikemukakan tersebut berdimensi sangat holistik, sehingga masukan sistem dan strategi yang diperlukan untuk menyiapkan memerlukan pula kemajemukan yang integratif.

Bertumpuk pada perspektif manusia petani yang telah digambarkan diatas dan sarana ideal yang akan dicapai, maka pihak-pihak yang berkompetensi yang ikut mengambil bagian dalam kegiatan penyiapan manusia-manusia pertanian yang diinginkan tersebut dapat dijategorikan dalam tiga lapisan.

- 1) Lapisan intelektual atau pakar

- 2) Pertanian itu sendiri (bersama keluarganya) sebagai pelaku utama.²⁰
- 3) Lapisan profesional yang terdiri dari para tenaga teknis, penyuluh dan pembimbing yang terlibat secara operasional dalam perencanaan dan implementasi kebijakan pembangunan pertanian.

2. Peranan Sektor Pertanian Dalam Pembangunan Ekonomi

Peranan sektor pertanian pembangunan ekonomi sangat penting karena sebagian anggota masyarakat di negara-negara miskin menggantungkan hidupnya pada sektor tersebut. Jika para perencana dengan sungguh-sungguh memperhatikan kesejahteraan masyarakat, maka satu-satunya cara adalah dengan meningkatkan kesejahteraan sebagian besar anggota masyarakatnya yang di sektor pertanian itu. Cara ini bisa ditempuh dengan jalan meningkatkan produksi tanaman pangan dan tanaman perdagangan mereka atau dengan menaikkan harga yang mereka terima atas produk-produk yang mereka hasilkan. Tentu saja tidak setiap kenaikan *output* akan menguntungkan sebagian besar penduduk pedesaan yang bergerak dibidang pertanian itu. Lahirnya sistem mekanisasi perkebunan-perkebunan besar, dan lain-lain bisa saja akan menguntungkan petani-petani kaya saja. Dengan kata lain, kenaikan *output* pertanian bukanlah merupakan syarat yang cukup untuk mencapai kenaikan kesejahteraan masyarakat pedesaan, namun iya merupakan syarat yang penting.²¹

²⁰Mulyadi S. *Ekonomi Sumber Daya Manusia* (cet. III; PT. Raja Grafindo Persada 2006), h.217

²¹Lincoln Arsyad, *Ekonomi Pembangunan*, (Cet, IV; Yogyakarta: Sekolah Tinggi Ilmu Ekonomi YKPN, 2004), h.237

3. Klasifikasi dan Biologi Cengkeh

Tanaman cengkeh (*Syzigium aromaticum*) merupakan tanaman perkebunan atau industri berupa pohon dengan famili *Myrtaceae*. Asal tanaman cengkeh ini belum jelas, karena ada beberapa pendapat yang menyatakan bahwa pohon cengkeh berasal dari Maluku Utara, Kepulauan Maluku, Philipina atau Irian. Namun, dunia internasional terutama negara-negara Eropa banyak mengimpor cengkeh yang berasal dari Indonesia sehingga Indonesia dikenal sebagai negara penghasil cengkeh terbesar di dunia. Hal ini didukung dengan wilayah Indonesia yang memiliki iklim tropis.

Keberadaan tanaman cengkeh di Indonesia tidak terlepas dengan keberadaan bangsa Polinesia yang membawanya ke Indonesia (Wikipedia, 2012). Kemudian penyebaran tanaman cengkeh ke wilayah Indonesia seperti Jawa, Sumatra, Kalimantan dimulai pada tahun 1870. Adapun penyebaran cengkeh ke luar Indonesia dimulai dengan datangnya para penjajah ke Indonesia untuk mencari rempah-rempah. Salah satu daerah yang menjadi sasaran utama para penjajah untuk berburu rempah-rempah yaitu pulau Maluku. Penyebaran rempah-rempah ke luar pulau Maluku dimulai sejak tahun 1769. Bibit tanaman ini mula-mula diselundupkan oleh seorang kapten dari Prancis ke Rumania, selanjutnya disebar ke Zanzibar dan Madagaskar. Sampai saat ini tanaman cengkeh telah tersebar ke seluruh dunia.

Cengkeh sudah dikenal sebagai tanaman rempah-rempah dan obat tradisional yang sangat berkhasiat. Tanaman cengkeh ini dapat tumbuh dan berkembang pada

dataran tinggi kurang lebih 700 sampai dengan 1000 meter diatas permukaan laut. Khasiat dan manfaat tanaman cengkeh dalam bidang kesehatan, dan perindustrian menyebabkan tanaman ini sebagai tanaman yang paling di gemari oleh masyarakat, sehingga banyak masyarakat Indonesia yang bertempat tinggal di dataran tinggi membudidayakan tanaman cengkeh tersebut.

Cengkeh merupakan salah satu tanaman perkebunan yang penting bila dibandingkan dengan tanaman perkebunan lain. Produksi cengkeh yang telah dewasa setaraf dengan karet, kelapa sawit, dan kopi. Tetapi tanaman cengkeh yang telah lanjut usia produksinya jauh meningkat, jadi lebih menguntungkan.

Cengkeh *Eugenia aromatica* (OK) dan *Syzygium aromaticum* (L) termasuk dalam famili *Myrtaceae*. Tanaman ini berbentuk pohon, tingginya dapat mencapai 20-30 m, dan dapat berumur lebih dari 100 tahun.

Tajuk tanaman cengkeh biasanya berbentuk kerucut, piramida, dan piramida ganda, dengan batang utama menjulang ke atas. Cabang-cabangnya amat banyak dan rapat, pertumbuhan agak mendatar dan ukuran relatif kecil jika dibandingkan dengan batang utama. Daunnya kaku, berwarna hijau atau hijau kemerahan, dan berbentuk elip dengan kedua ujungnya runcing. Daun-daun ini biasanya keluar per periode. Dalam satu periode, ujung ranting akan mengeluarkan satu set daun yang terdiri dari lima pasang. masing-masing pasang terdiri atas dua daun yang terletak saling berhadapan.

Ranting dan daun secara keseluruhan akan membentuk tajuk yang sangat indah. Bagian terbawah dari mahkota, tajuknya ada yang menjuntai sampai ke permukaan tanah, walaupun ada pula yang mencapai tinggi 1-1,5 m dari permukaan tanah. Cengkeh mempunyai empat jenis akar, yaitu akar tunggang, akar lateral, akar serabut, dan akar rambut. Akar tunggang dan akar lateral mempunyai ukuran relatif besar. Bedanya, akar tunggang tumbuh lurus ke bawah dan sedikit bercabang, sedangkan akar lateral tumbuh menyamping dan bercabang, akar serabut berukuran kecil, amat panjang, tumbuh menyamping dan kebawah dengan jumlah yang sangat banyak. Akar serabut ini memiliki banyak akar rambut berukuran sangat kecil yang berfungsi sebagai penyerap air dan unsur hara.

Ujung ranting yang telah menghasilkan bunga, biasanya tidak menghasilkan bunga pada musim berikutnya. Apabila ujung ranting telah berbunga, bisa dipastikan pada musim bunga berikutnya. Tanaman ini hanya bisa menghasilkan sedikit bunga. Pola pembungaan seperti ini menyebabkan adanya siklus panen besar dan panen kecil yang berulang 3-4 tahun sekali. Tanaman cengkeh mulai berbunga pada umur 4,5-8,5 tahun, tergantung dari jenis dan lingkungannya. Bunga ini merupakan bunga tunggal, berukuran kecil (panjang 1-2 cm), dan tersusun dalam satu tandan yang keluar pada ujung-ujung ranting. Setiap tandan terdiri dari 2-3 cabang malai yang bisa bercabang lagi atau langsung mendukung 2-3 tangkai bunga. Jumlah bunga pertandan malai bisa mencapai lebih dari lima belas kuntum. Bakal bunga biasanya keluar setelah pasangan daun kelima dari satu set daun termuda telah dewasa atau mencapai ukuran normal.

Fase ini disebut fase mepet dua. Bakal bunga ini kadang-kadang sudah keluar setelah daun pertama, kedua, atau ketiga tidak lagi membentuk bakal daun, tetapi langsung membentuk bakal bunga. Fase ini disebut fase mepet muda. Bakal bunga dapat dibedakan dari bakal daun. Bakal bunga berwarna hijau, berujung tumpul, dan ruas di bawahnya sedikit membengkak, sedang bakal daun berwarna merah dan berujung lancip.

Di Indonesia banyak sekali ditemukan tipe-tipe tanaman cengkeh dan diantara satu dengan yang lainnya sulit dibedakan. Misalnya cengkeh tipe ambon, tipe raja, tipe indari, tipe dokiri, tipe cengkih afo, dan tipe tauro. Perkawinan antara berbagai tipe itu membentuk tipe baru yang sulit digolongkan. Untuk mempermudah pengenalan, cengkeh di Indonesia dapat digolongkan menjadi empat jenis, yaitu si putih, si kotok, zanzibar, dan ambon.

a) Si Putih

Daun berwarna hijau muda (kekuningan) dengan daun relatif besar. Cabang-cabang yang utama mati sehingga percabangan seolah baru dimulai pada ketinggian 1,5-2 m dari permukaan tanah. Cabang dan daun jarang sehingga kelihatan kurang rindang. Mahkota berbentuk bulat atau agak bulat, relatif besar dari si kotok dengan jumlah bunga pertandan kurang dari 15 kuntum. Bunga masak tetap berwarna hijau muda. Atau putih tidak berubah menjadi kemerahan. Tangkai bunganya relatif panjang, mulai memproduksi umur 6,5-8,5 tahun sejak disemaikan. Produksi kualitas bunganya rendah.

b) Si kotok

Daun pada awalnya berwarna hijau muda kekuningan kemudian berubah menjadi hijau tua dengan permukaan atas licin dan mengkilap. Helaian daunnya agak langsing dengan ujung agak membulat cabang yang utama tetap hidup sehingga percabangannya kelihatan rendah sampai permukaan tanah. Ruas daun dan cabang rapat serta rimbun. Mahkota bunga berbentuk piramid atau silindris. Bunganya relatif kecil dibandingkan dengan si putih, bertangkai panjang, jumlah bunga 20-50 kuntum pertandan. Mulai berbunga pada umur 6,5-8,5 tahun. Bunganya berwarna hijau ketika masih muda dan menjadi kuning saat matang dengan pangkal bertwarna merah. Adaptasi dan produksinya lebih baik daripada si putih, tetapi lebih rendah daripada zanzibar. Cengkeh tipe sikotok ini termasuk tipe cengkeh dengan kualitas sedang.

c) Tipe Zanzibar

Tipe ini merupakan cengkeh terbaik karena mempunyai daya adaptasi yang luas, berproduksi tinggi, berkualitas baik, sehingga sangat dianjurkan untuk dibudidayakan. Daun pada mulanya berwarna merah muda kemudian berubah menjadi hijau tua mengkilap pada permukaan atas dan hijau pucat memudar pada bagian bawah. Pangkal tangkai daun berwarna merah. Bentuk daunnya agak langsing dengan bagian terlebar tepat di tengah. Ruas daun dan percabangannya rapat merimbun. Cabang utama yang pertama hidup, sehingga tajuknya rapat dengan permukaan tanah. Sudut-sudut cabangnya lancip

(kurang dari 45o) sehingga mahkotanya berbentuk kerucut. Tipe ini mulai berbunga pada umur 4,5-6,5 tahun sejak disemaikan. Bunganya agak langsing, bertangkai pendek, ketika muda berwarna hijau dan berubah menjadi kemerahan setelah matang petik. Percabangan bunga banyak dengan jumlah bisa lebih dari 50 kuntum per tandan

d) Tipe Ambon

Tipe cengkeh ini tidak dianjurkan untuk ditanam karena produksi dan daya adaptasinya rendah, serta kualitas hasil yang kurang baik. Daun muda berwarna hijau muda atau merah muda, lebih muda daripada daun tipe zanzibar. Permukaan atas daun berwarna hijau tua dan kasar, sedangkan bagian bawahnya berwarna hijau keabu-abuan. Daunnya agak lebar kira-kira 2/3 kali panjangnya. Cabang dan daunnya jarang sehingga kurang rimbun. Mahkota agak bulat atau bulat, bagian atas agak tumpul, sedangkan bagian bawahnya agak meruncing. Cabang-cabangnya mati sehingga seolah percabangannya mulai pada ketinggian 1,5-2 m. Tipe ini mulai berbunga pada umur 6,5-8,5 tahun sejak disemaikan. Bunganya gemuk dan bertangkai panjang, berwarna hijau saat muda, dan kuning pada saat matang petik. Percabangan bunganya sedikit dengan jumlah bunga kurang dari 15 kuntum per tandan.²²

²²“Makalah Cengkeh” diakses dari <http://lynlindha.blogspot.co.id/2014/10/makalah-cengkeh.html>, pada tanggal 15 Nop. 16 pukul 21.37

4. Usaha Untuk Meningkatkan Budidaya Cengkeh

Cengkeh (*Syzygium aromaticum*) merupakan tanaman perkebunan asli Indonesia. Cengkih sering digunakan sebagai bumbu masakan pedas di daerah Eropa dan menjadi bahan utama rokok kretek khas Indonesia. Cengkih menjadi tanaman primadona karena khasiatnya seperti untuk mengatasi bau mulut, radang lambung, sakit gigi, dan sebagai obat mual. Tanaman cengkih memiliki morfologi yaitu pada daunnya yang berbentuk dan berbunga pada bagian ujung, permukaan batang kasar yang memiliki cabang-cabang yang dipenuhi banyak ranting, sistem perakarannya tunggang yang bercabang-cabang, pohon cengkih mampu menghasilkan biji setelah penanaman 5 tahun, Bunga cengkeh termasuk bunga majemuk yang terbatas karena ujung ibu tangkainya selalu ditutup bunga, dan Buahnya termasuk buah semu karena ada bagian bunga yang ikut ambil bagian dalam pembentukan buah. Cengkih menjadi komoditas perkebunan unggulan Indonesia karena tanaman ini dapat tumbuh subur sesuai dengan kondisi tanah dan iklim.

Saat ini, produksi cengkih menjadi sering mengalami kegagalan panen. Kegagalan panen disebabkan oleh perubahan iklim, seperti yang terjadi di daerah Minahasa, Provinsi Sulawesi Utara pada 1 Juni 2016. Tingginya curah hujan menyebabkan buah cengkih yang jatuh ketanah akibat belum cukup usia panen dan masih terlalu muda. Perubahan kondisi iklim juga mengakibatkan hama dan penyakit tanaman berkembang pada lahan cengkih. Balai Pengkajian Teknologi Pertanian (BPTP) Sumatera Selatan. Lembaga riset ini menemukan bukti bahwa perubahan iklim

telah berimplikasi terhadap munculnya ras, strain, biotipe, genome baru dari hama dan penyakit yang mempengaruhi tanaman, ternak dan manusia. Sebab iklim merupakan unsur utama yang berpengaruh dalam sistem metabolisme dan fisiologi tanaman. Balai Pengkajian Teknologi Pertanian (BPTP) Sumatera Selatan. Lembaga riset ini menemukan bukti bahwa perubahan iklim telah berimplikasi terhadap munculnya ras, strain, biotipe, genome baru dari hama dan penyakit yang mempengaruhi tanaman, ternak dan manusia. Sebab iklim merupakan unsur utama yang berpengaruh dalam sistem metabolisme dan fisiologi tanaman. Kondisi iklim yang tidak menentu dan terjadinya degradasi lahan pada beberapa daerah di Indonesia akan menyebabkan krisis produksi cengkih di Indonesia.

Penerapan Pengendalian Hama Terpadu (PHT) merupakan langkah pengendalian untuk meningkatnya populasi hama di Indonesia. PHT di Indonesia sering dilakukan oleh petani, melalui keterlibatan pemerintah, khususnya dinas pertanian, dan kelompok petani. Konsep PHT menggabungkan pemahaman terkait pentingnya lingkungan, kerjasama petani, keberadaan hama dan ketersediaan bahan baku untuk bercocoktanam. Ada beberapa kebijakan di Indonesia terkait PHT yaitu melalui pemilihan varietas tahan, penerapan teknologi pengendalian hama secara hayati, pergiliran tanaman, meminimalisir penggunaan pestisida dan pemanfaatan musuh alami. PHT akan dapat terlaksana dengan baik dengan adanya keseimbangan antar pelaku pertanian dengan keadaan lapang. Penerapan PHT yang baik dan lancar mampu meningkatkan produksi tanaman cengkih karena sudah menyeimbangkan antara lingkungan, hama, dan keberadaan petani. Beberapa hama utama yang sering

menyerang tanaman cengkih adalah Penggerek batang cengkeh (*Nothopeus* spp., *Hexamitodera* spp., *Xyleborus* sp., *Ardela* sp.) dan Penggerek Ranting (*Coptocercus biguttatus*). Hama utama ini akan berkurang populasinya jika konsep PHT dijalankan karena pemanfaatan musuh alami yang ramah lingkungan dengan pengamatan rutin oleh petani. Untuk menjalankan konsep PHT (Oka, 1994), ada 4 prinsip dasar yang perlu diketahui, yaitu budidaya tanaman sehat, pemanfaatan musuh alami, pengamatan rutin atau pemantauan, dan petani sebagai ahli PHT.

Petani yang kerepotan dengan perkembangan populasi hama yang meningkat akan menggunakan insektisida sebagai langkah cepat. Namun, langkah ini harus dihindari karena penumpukan residu insektisida akan menimbulkan masalah baru seperti degradasi lahan dan berkurangnya musuh alami yang tidak sengaja terkena. Solusi yang baik untuk meminimalisir penggunaan insektisida adalah melalui sosialisasi dan *monitoring* oleh dinas pertanian dan pelaku pertanian. Persebaran penyakit juga menunjukkan kondisi yang sama dengan hama, dimana persebaran penyakit meluas karena perubahan iklim dan rendahnya pengawasan dari pelaku pertanian. Beberapa penyakit utama tanaman cengkih di Indonesia (Indriati, 2011) yaitu Bercak *Cylindrocladium* (*Cylindrocladium quinqueseptatum*), Bercak Botryodiplodia (*Botryodiplodia theobromae*), Bercak daun Pestalotia (*Pestalotia versicolor*), Bercak sooty mold (*Capnodium* sp. dan *Limacinula samoensis*), Bercak antraknose (*Colletotrichum gloeosporioides*), Bercak Coniella (*Coniella castaneicola*), Bercak Cephaleuros (*Cephaleuros virescens*), dan Gugur Daun Cengkih (GDC). Penyakit tersebut menjadi cepat tersebar melalui perantara angin. Untuk mengatasi

penyakit tanaman cengkih ini menjadi mudah jika terjadi upaya pengendalian terlebih dahulu melalui upaya untuk mengatur lingkungan supaya tidak terlalu lembab, mengetahui sumber penyakit, dan memilih biji/ bibit yang sehat dan baik. Untuk tanaman cengkih, akan menjadi mudah dilakukan dalam pengendalian hama dan penyakit tanaman, karena produksi cengkih sangat diperhatikan, sebagai komoditas ekspor unggulan Indonesia, sehingga pemerintah sebagai pemegang kebijakan pertanian harus menjaga kerjasama dengan pihak pertanian , khususnya disini adalah perkebunan cengkih, seperti melalui petani dan kelompok petani cengkih. Pemerintah dan petani akan mampu mewujudkan peningkatan produksi cengkih dengan jalinan komunikasi dua arah yang saling terbuka, sehingga upaya perlindungan tanaman dari hama dan penyakit akan tercapai, dengan pertimbangan pentingnya lingkungan.²³

5. Berbagai Pemanfaatan Cengkeh

Tanaman cengkeh (*Eugenia aromaticum*) merupakan tanaman asli Indonesia, berasal dari Maluku. Tanaman ini tumbuh subur di daerah pegunungan dan dataran rendah yang banyak curah hujan. Cengkeh dimanfaatkan, antara lain sebagai rempah-rempah penyedap makanan, dan bahan campuran rokok kretek. Daerah penghasil

²³ Kumala Dewi, “*Upaya Peningkatan Produksi Cengkih (Syzygium aromaticum) melalui Penerapan Pengendalian Hama Terpadu (PHT) dan Pengendalian Penyakit di Indonesia*”, diakses dari <http://kumaladew.blogspot.co.id/2016/09/upaya-peningkatan-produksi-cengkih.html>, pada tanggal 15 Nop. 16 pukul 21.46

cengkeh di Indonesia adalah Aceh, Sumatera Barat, Lampung, Jawa Tengah, Sulawesi Utara, dan Maluku.

Pohon cengkeh merupakan tanaman tahunan yang dapat tumbuh dengan tinggi 10-20 m, mempunyai daun berbentuk lonjong yang berbunga pada pucuk-pucuknya. Tangkai buah pada awalnya berwarna hijau, dan berwarna merah jika bunga sudah mekar. Cengkeh akan dipanen jika sudah mencapai panjang 1,5-2 cm. Cengkeh *Syzygium aromaticum* atau *Eugenia aromaticum*. Tanaman asli Indonesia ini tergolong ke dalam keluarga tanaman Myrtaceae pada ordo Myrtales. Dari Tanaman cengkeh (*Eugenia aromaticum*) juga bisa dibuat minyak cengkeh, minyak cengkeh ini dibuat dari tunas bunga yang dikeringkan dimanfaatkan untuk obat-obatan misalnya dijadikan obat sakit gigi dan obat perut kembung. Sifat kimiawi dan efek farmakologis dari cengkeh adalah hangat, rasanya tajam, aromatik, berhasiat sebagai perangsang (stimulan), antiseptik, peluruh kentut (icarminative), anestetik lokal, menghilangkan kolik, dan obat batuk. Kandungan kimia pada cengkeh adalah karbohidrat, kalsium, fosfor, zat besi, vitamin B1, lemak, protein, dan eugenol.

Minyak cengkeh memiliki manfaat selain sebagai pengharum dan pemberi cita rasa makanan, juga sebagai antibakteri dan antifungi. cengkeh merupakan salah satu tanaman yang mengandung minyak atsiri, dimana kadar minyak atsiri pada cengkeh lebih tinggi daripada kadar minyak atsiri bunga Kenanga.

Minyak daun cengkeh merupakan salah satu minyak atsiri yang cukup banyak dihasilkan di Indonesia dengan cara penyulingan air dan uap. Minyak daun cengkeh berupa cairan berwarna bening sampai kekuning-kuningan, mempunyai rasa yang pedas, keras, dan berbau aroma cengkeh. Warnanya akan berubah menjadi coklat atau berwarna ungu jika terjadi kontak dengan besi atau akibat penyimpanan.

Aroma cengkeh yang khas dihasilkan oleh senyawa eugenol, yang merupakan senyawa utama (72-90%) penyusun minyak atsiri cengkeh. Eugenol memiliki sifat antiseptik dan anestetik (bius). Selain eugenol, minyak atsiri cengkeh juga mengandung senyawa asetil eugenol, beta-caryophyllene, dan vanilin.

Terdapat pula kandungan tanin, asam galotanat, metil salisilat (suatu zat penghilang nyeri), asam krategolat, beragam senyawa flavonoid (yaitu eugenin, kaemferol, rhamnetin, dan eugenitin), berbagai senyawa triterpenoid (yaitu asam oleanolat, stigmasterol, dan kampesterol), serta mengandung berbagai senyawa seskuiterpen.

Dalam perdagangan internasional, minyak cengkeh dibagi menjadi 3 bagian berdasarkan sumbernya, yaitu minyak daun cengkeh (clove leaf oil), minyak tangkai cengkeh (clove stem oil), minyak bunga cengkeh (clove bud oil).

Sebagai obat tradisional cengkeh memiliki khasiat mengatasi sakit gigi, sinusitis, mual dan muntah, kembung, masuk angin, sakit kepala, radang lambung, batuk, terlambat haid, rematik, campak, dan lain lain.²⁴

²⁴Ryan Riyanto, “*Mengenal Cengkeh dan Manfaatnya*”, pada tanggal 15 Nop. 16 pukul 21.50

C. Kerangka Pikir

Kerangka pikir dibuat untuk mempermudah proses penelitian karena mencakup tujuan dari penelitian itu sendiri. Tujuan dari penelitian ini adalah untuk mengetahui pola pemberdayaan ekonomi masyarakat petani cengkeh yang ada di Kelurahan Tassililu, ingin mengetahui faktor yang menghambat dan menunjang pemberdayaan ekonomi masyarakat petani cengkeh yang ada di Kelurahan Tassililu dan ingin mengetahui apakah praktik petani cengkeh di Kelurahan Tassililu sudah sesuai dengan Ekonomi Islam.

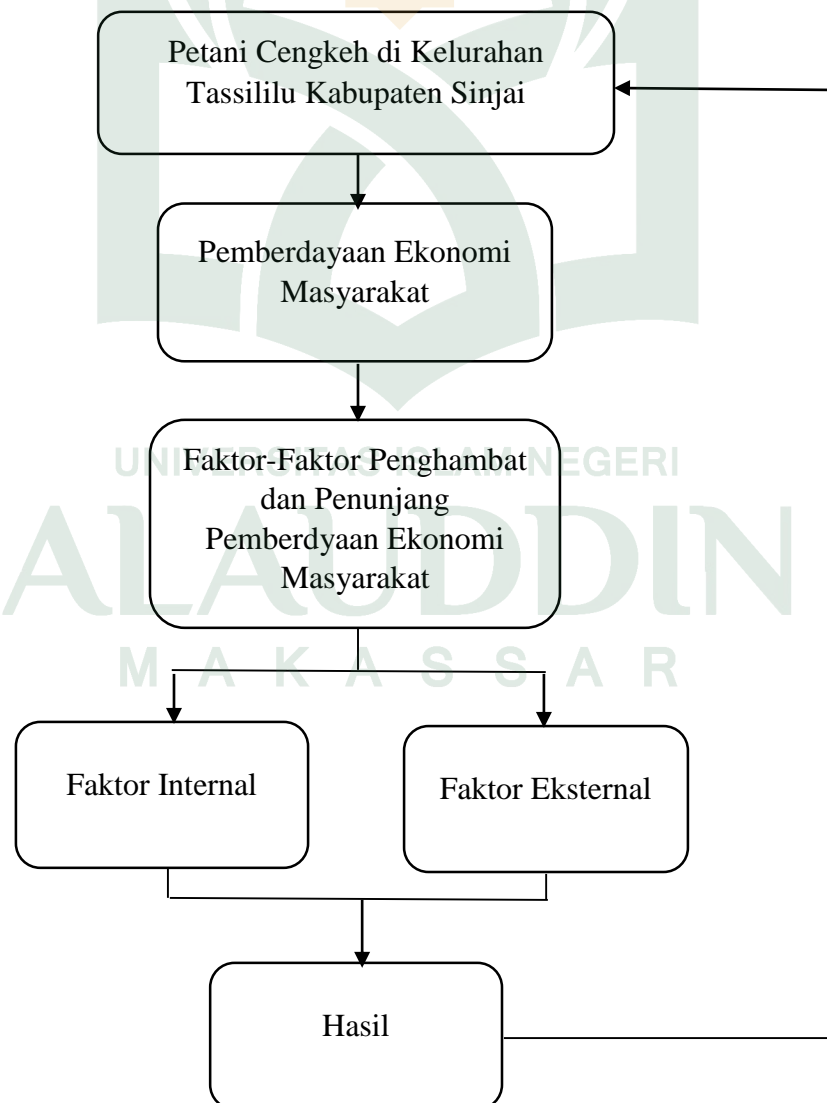



UNIVERSITAS ISLAM NEGERI
ALAUDDIN
M A K A S S A R

BAB III

METODOLOGI PENELITIAN

A. Jenis dan Lokasi Penelitian

Jenis penelitian ini adalah penelitian kualitatif yang bersifat deskriptif kualitatif. Penelitian deskriptif pada umumnya merupakan penelitian non hipotesis, yang memberikan gambaran secara lengkap dan jelas atas keadaan atau fenomena yang terjadi. Penelitian ini adalah studi yang meneliti kualitas hubungan, aktivitas, situasi atau berbagai material.

Penelitian ini dilakukan di Kelurahan Tassililu Kecamatan Sinjai Barat Kabupaten Sinjai. Peneliti mengambil obyek penelitian di Sinjai Barat karena melihat bahwa budidaya tanaman cengkeh didaerah tersebut terus berkembang. Adapun rencana waktu yang digunakan untuk penelitian ini kurang lebih 2 bulan yang dimulai pada bulan Mei.

B. Pendekatan Penelitian

Pendekatan yang digunakan dalam penelitian ini adalah pendekatan ekonomi Islam yang memuat tentang pembahasan mengenai jual beli dalam Islam dan pendekatan fenomenologi. Menurut Bogdan dan Biklen mengemukakan bahwa

fenomenologi merupakan suatu tipe/jenis penelitian kualitatif yang berusaha memahami makna dari suatu peristiwa dan interaksi orang dalam situasi tertentu.³⁸

C. Sumber Data

Yang dimaksud dengan sumber data dalam penelitian ini adalah subjek dari mana data diperoleh.³⁹ Data merupakan hasil pencatatan baik berupa fakta dan angka yang dijadikan bahan untuk menyusun informasi.

Adapun sumber data yang digunakan dalam penelitian ini adalah sumber data primer dan sekunder. Data primer merupakan data yang diperoleh langsung dari pelaku yang melihat dan terlibat dalam penelitian yang dilakukan oleh peneliti. Selain itu, dalam penelitian ini, peneliti juga menggunakan data sekunder, yakni data yang berasal dari buku-buku, kitab, al- qur'an maupun hadits, yang berkaitan dengan masalah yang diteliti.

D. Metode Pengumpulan Data

Metode pengumpulan data merupakan langkah yang penting dalam suatu penelitian, karena tujuan utama dari penelitian adalah mendapatkan data. Adapun metode pengumpulan data yang digunakan dalam penelitian ini adalah sebagai berikut:

³⁸ A. Muri Yusuf. *Metode Penelitian Kuantitatif, Kualitatif dan Penelitian Gabungan*. (Jakarta: PRENADAMEDIA GROUP, 2014). h. 351

³⁹Suharsimi Arikunto, *Prosedur Penelitian Suatu Pendekatan Praktik* (Jakarta: Rineka Cipta), h. 129.

1. Observasi

Observasi adalah metode pengumpulan data yang digunakan untuk menghimpun data penelitian melalui pengamatan dan penginderaan. Observasi merupakan pengamatan dimana peneliti mengamati langsung terhadap gejala-gejala obyek yang diselidiki baik pengamatan itu dilaksanakan dalam situasi sebenarnya maupun dalam situasi yang diadakan. Observasi sangat perlu guna mendeskripsikan realita pelaksanaan jual beli buku di toko buku.

2. Wawancara

Wawancara adalah Tanya jawab lisan antar dua orang atau lebih secara langsung.⁴⁰ Wawancara ialah proses komunikasi atau interaksi untuk mengumpulkan informasi dengan cara tanya jawab antara peneliti dengan informan atau subjek penelitian.

Wawancara dalam penelitian ini digunakan sebagai teknik pengumpulan data apabila peneliti ingin melakukan studi pendahuluan untuk menemukan permasalahan yang harus diteliti, dan untuk mengetahui hal-hal dari informan yang lebih mendalam..

3. Dokumentasi

Dokumentasi merupakan suatu metode pengumpulan data dengan cara mengambil atau membuat dokumen atau catatan-catatan yang dianggap perlu. Dalam melaksanakan metode dokumentasi, peneliti menyelidiki benda-benda tertulis seperti

⁴⁰ Muhammad Idrus, *Metode Penelitian Ilmu-Ilmu Sosial* (Yogyakarta: UII Press, 2007), h. 55.

buku-buku, majalah, dokumen, peraturan-peraturan, catatan harian dan sebagainya. Hasil penelitian dari observasi dan wawancara akan lebih kredibel dan dapat dipercaya jika didukung dengan dokumentasi.

E. Instrumen Penelitian

Instrumen penelitian adalah alat bantu yang digunakan oleh peneliti dalam kegiatannya mengumpulkan data agar kegiatan yang dilakukan menjadi sistematis. Adapun dalam penelitian ini, penulis akan menggunakan instrumen penelitian seperti, pedoman wawancara, pedoman observasi, maupun checklist untuk wawancara yang akan dilakukan, dan alat perekam.

F. Teknik Pengolahan dan Analisis Data

Adapun teknik pengolahan data yang digunakan dalam penelitian ini adalah teknik kualitatif yang lebih menekankan analisisnya pada proses penyimpulan induktif serta pada analisis terhadap dinamika hubungan antar fenomena yang diamati dengan menggunakan logika ilmiah, serta penekannya adalah pada usaha menjawab pertanyaan penelitian melalui cara-cara berfikir dan argumentatif. Dalam rangka menjawab rumusan masalah yang ditetapkan penulis maka analisis data yang menjadi acuan dalam penelitian ini mengacu pada beberapa tahapan yang dijelaskan Miles dan Huberman yang dikutip oleh Sugiyono, sebagai berikut:⁴¹

⁴¹ Sugiyono. *Metode Penelitian Kuantitatif, Kualitatif, dan Kombinasi (Mixed Methods)*. (Bandung: Alfabeta, 2013). h.335

Gambar 3.1.: Model Analisis Interaktif Miles dan Huberman

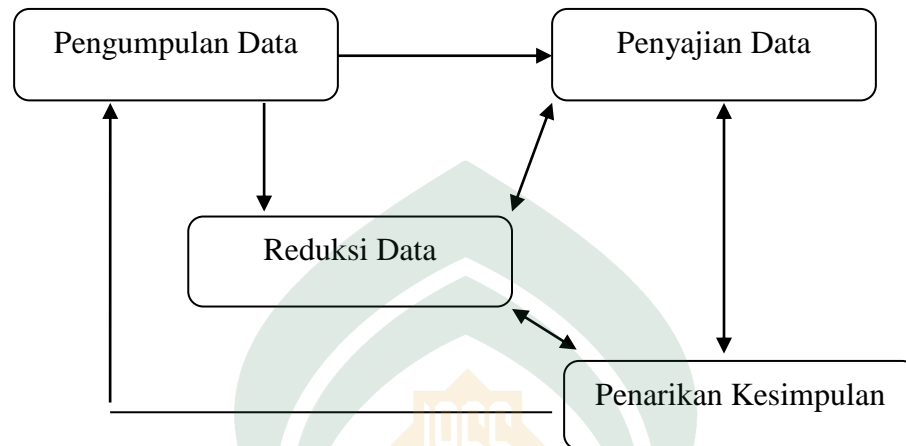

1. Pengumpulan data baik melalui observasi langsung di lapangan kemudian wawancara mendalam terhadap informan yang compatible terhadap penelitian untuk menunjang penelitian yang dilakukan agar memperoleh data sesuai dengan yang diharapkan. ataupun dengan menelaah literatur-literatur yang berhubungan dengan penelitian.
2. Reduksi data adalah proses pemilihan, pemusatan perhatian pada penyederhanaan dari catatan-catatan yang diperoleh dari pengumpulan data.
3. Penyajian data adalah kegiatan mengumpulkan informasi dalam bentuk teks naratif atau grafik jaringan yang bertujuan mempertajam pemahaman penelitian terhadap informasi yang dipilih kemudian disajikan dalam uraian penjelasan.

Pada tahap akhir adalah penarikan kesimpulan. Penarikan kesimpulan dilakukan secara cermat dengan melakukan verifikasi berupa tinjauan ulang pada catatan-catatan data yang didapatkan. Analisis yang digunakan dalam penelitian ini

adalah analisis kualitatif deskriptif, yaitu dengan menelaah secara kritis dan mendalam pandangan ekonomi Islam tentang jual beli dengan sistem penyegelan pada buku-buku, sehingga dapat diperoleh kesimpulannya.

G. Pengujian Keabsahan Data

Pengujian keabsahan dalam metode penelitian kualitatif menggunakan validitas interbal pada aspek nilai kebenaran, pada penerapannya ditinjau dari validitas eksternal, dan realibilitas pada aspek konsistensi, serta obyektivitas pada aspek naturalis. Adapun pada penelitian ini, tingkat keabsahan ditekankan pada data yang akan diperoleh pada lapangan tempat meneliti.

BAB IV

HASIL PENELITIAN DAN PEMBAHASAN

A. Gambaran Umum Lokasi Penelitian

1. Gambaran Umum Kabupaten Sinjai

a. Letak Geografis

Kabupaten sinjai merupakan salah satu dari 23 kabupaten/kota dalam wilayah Provinsi Sulawesi Selatan yang berjarak 223 km dari ibi kota Makassar (ibu kota provinsi Sulawesi Selatan). Secara geografis kabupaten Sinjai terletak antara 5,2'56" sampai 5,21'16" Lintang Selatan dan antara 119,56'30" sampai 120,25'33" Bujur Timur. Kabupaten Sinjai terletak di pantai timur bagian selatan jazirah Sulawesi Selatan, batas-batas wilayah sebagai berikut :

- 1) Sebelah utara berbatasan dengan kabupaten Bone
- 2) Sebelah timur berbatasan dengan Teluk Bone
- 3) Sebelah selatan berbatasan dengan kabupaten Bulukumba
- 4) Sebelah barat berbatasan dengan kabupaten Gowa
- 5) Secara deventif kabupaten Sinjai terdiri dari sembilan kecamatan dan 80 desa/kelurahan. Kabupaten Sinjai memiliki luas 81,996 Km² atau 1,801% dari luas wilayah Provinsi Sulawesi Selatan.⁴²

Secara ekonomi, daerah ini memiliki letak strategis karena memiliki dua jalur perhubungan, yaitu darat dan laut. Jalur darat menghubungkan kota kabupaten atau kota provinsi yang menjadi pusat kegiatan ekonomi. Sedang jalur laut digunakan untuk hubungan antar daerah diluar provinsi Sulawesi Selatan.

⁴²Kabupaten Sinjai Dalam Angka (Sinjai Badan Statistik,2016), h.3

b. Topografi

Keadaan topografi kabupaten Sinjai cukup beragam, mulai dari daerah sebelah selatan merupakan daerah bergunung sampai wilayah barat wilayahnya semakin bergunung sampai terjal/jurang. Keadaan wilayah yang medannya bergunung sampai terjal/jurang terdapat dikecamatan Sinjai Barat dan Borong. Secara umum, konfigurasi medan wilayah kabupaten Sinjai miring kearah utara dan timur, luas wilayah setiap ketinggian dari permukaan laut di kabupaten Sinjai lihat pada tabel.

Tabel. 4.1

No.	Elevasi (m dpl)	Luas (Ha)	Persentase (%)
1.	0-25	4,541	5,54
2.	25-100	7,983	9,74
3.	100-500	45,535	55,53
4.	500-1000	17,368	21,18
5.	>1000	6,569	8,01
Jumlah		81,996	100

Sumber: Kabupaten Sinjai dalam angka, BPS (2016)

Berdasarkan letak ketinggian dari permukaan laut, 55,53% wilayah kabupaten Sinjai terletak pada ketinggian antara 100-500m merupakan daerah landai dan bergelombang seluas 45.535 ha. Letak ketinggian ini secara umum menentukan pola pengelolaan dan pemanfaatannya, sebagai lahan pertanian yaitu lahan sawah dan

perkebunan; Ketinggian 0-25 merupakan daerah rawa, tambak dan lahan pertanian seluas 4.541 ha (5,54%) digunakan untuk usaha tambak dan sawah tadah hujan; ketinggian 25-100m merupakan daerah landai seluas 7.983 ha (9,74%) digunakan sebagai sawah tadah hujan dan lahan kering; ketinggian 500-1000m merupakan daerah landai dan pegunungan seluas 17.368 ha (21,18%) digunakan untuk lahan pertanian baik untuk tanaman pangan dan hortikultura, perkebunan, hutan rakyat dan sebagai kawasan lindung, sedangkan ketinggian lebih dari 1000m seluas 6.569 ha (8,01%) diperuntukkan sebagai kawasan lindung.⁴³

c. Kondisi Penduduk

Jumlah penduduk kabupaten Sinjai pada tahun 2015 adalah 238.099 jiwa yang tersebar pada sembilan kecamatan. Jumlah penduduk yang tersebar berada di Kecamatan Sinjai Utara dengan jumlah penduduk 46.166 jiwa, disusul kecamatan Sinjai Selatan dengan jumlah penduduk 38.494 jiwa dan kecamatan Tellulimpoe dengan jumlah penduduk 32.818 jiwa, sedangkan jumlah penduduk terkecil berada di kecamatan Pulau Sembilan yang hanya berjumlah 7.547 jiwa. Kepadatan penduduk masing-masing wilayah sangat bervariasi. Wilayah kecamatan dengan kepadatan tertinggi adalah kecamatan Sinjai Utara, dengan tingkat kepadatan penduduknya mencapai 1.271 jiwa/km², disusul oleh kecamatan Pulau Sembilan dengan kepadatan penduduk mencapai 1013 jiwa/km² serta kecamatan Sinjai Timur dengan kepadatan mencapai 414 jiwa/km². Tingkat kepadatan berada jauh diatas wilayah-wilayah

⁴³ Kabupaten Sinjai Dalam Angka (Sinjai Badan Statistik,2016), h. 10

kecamatan lain, secara rata-rata 278 jiwa/km², kecuali kecamatan Bulupoddo dan Sinjai Barat dengan kepadatan penduduk yang paling jarang masing-masing dengan tingkat kepadatan penduduk sebesar 155 dan 174 jiwa/km² dengan laju pertumbuhan penduduk sebesar 0,95% per tahun.⁴⁴

d. Sumber Daya Alam Pertanian

Sektor pertanian sangat penting peranannya dalam perekonomian di kelurahan Tassililu, hal ini mencerminkan bahwa perekonomian sebagian besar penduduk di wilayah ini masih mengandalkan sektor pertanian.

Keberhasilan sektor pertanian mengangkat perekonomian masyarakat didukung oleh ketersediaan sumber daya alam yang memadai. Ketersediaan lahan yang subur memungkinkan pengembangan berbagai komoditas, baik komoditas pertanian lainnya.

Besarnya peranan/kontribusi sumber daya alam dalam pengembangan sektor pertanian, tercermin dari luas panen atau luas lahan yang dimanfaatkan untuk pengembangan sebagai komoditas pertanian. Lahan sawah adalah lahan pertanian yang berpetak-petak dan dibatasi oleh pematang (galengan), saluran untuk menahan dan menyalurkan air, yang biasanya ditanami padi sawah tanpa memandang dari mana diperolehnya atau status tanah tersebut. Termasuk disini lahan terdaftar di pajak hasil bumi, iuran pengembangan daerah, lahan bengkok, lahan serobotan, lahan rawa yang ditanami padi dan lahan-lahan baru (transmigrasi dan sebagainya).

Beberapa jenis buah-buahan yang potensial di kelurahan Tassililu adalah

⁴⁴ Kabupaten Sinjai Dalam Angka (Sinjai Badan Statistik,2016), h. 87

pepaya, rambutan, langsung, dan pisang. Tanaman ini tersebar di setiap Desa/Kelurahan dan menunjukkan kecenderungan meningkat tiap tahunnya. Pada tahun 2014, jumlah pohon pepaya sebanyak 529 dan produksinya sekitar 70,73 ton, dan meningkat menjadi 550 pohon pada tahun 2015 dan produksinya sekitar 73,53 ton, pohon rambutan sebanyak 722 dan produksinya sekitar 371,11 ton dan meningkat menjadi 745 pohon pada tahun 2015 dan produksinya sekitar 371,11 ton, pohon langsung sebanyak 100 dan produksinya 86,65 ton, dan meningkat menjadi 150 pohon pada tahun 2015 dan produksinya sekitar 97,75 ton, pohon nenas sebanyak 860 dan produksinya sekitar 91,93 ton, dan meningkat menjadi 890 pohon pada tahun 2015 dan produksinya sekitar 110,11 ton, pohon pisang sebanyak 550 dan produksinya 221,92 ton, dan meningkat menjadi 630 pohon pada tahun 2015 dan produksinya sekitar 330,72 ton.⁴⁷

e. Kehutanan dan Perkebunan

Sektor kehutanan dan perkebunan memegang peranan penting dalam mewujudkan kesejahteraan masyarakat. Hutan sebagai tempat kehidupan tanaman dan hewan untuk menyediakan berbagai sumber daya alam bagi umat manusia. Oleh karena itu kelestarian hutan perlu dijaga agar dapat memberi manfaat secara optimal dan berkelanjutan. Selain itu hutan juga dapat memberikan kontribusi terhadap ketersediaan air dan udara sejuk yang sangat dibutuhkan oleh umat manusia. Sebaliknya kerusakan hutan dapat menyebabkan bencana bagi kehidupan hewan,

⁴⁷Kabupaten Sinjai Dalam Angka (Sinjai Badan Statistik,2016), h 220

tumbuhan, dan manusia. Dengan begitu dapat dikatakan bahwa kehutanan ikut memberi adil terhadap keberhasilan sektor pertanian, perdagangan, perindustrian, dan sektor lainnya.

Tanaman perkebunan di Kelurahan Tassililu juga cukup beragam dan pada umumnya tersebar di berbagai lingkungan. Komoditas perkebunan yang paling banyak diusahakan adalah cengkeh, kakao, kopi, merica, dan panili. Tanaman tersebut hamir ada pada setiap Lingkungan di Kelurahan Tassililu.

Tanaman cengkeh dan kakao, nampaknya juga memiliki perspektif yang cukup baik di daerah ini, disamping karena kelestarian hutan, juga karena kian besarnya minat masyarakat untuk mengusahakan tanaman tersebut. Besarnya permintaan dan prospek pasar yang cukup menjanjikan menjadi alasan utama bagi petani untuk mengembangkan tanaman tersebut.⁴⁸



⁴⁸Kabupaten Sinjai Dalam Angka (Sinjai Badan Statistik,2016), h. 299

2. Struktur Organisasi

Struktur organisasi Kelurahan Tassililu Kecamatan Sinjai Barat Kabupaten

Sinjai:

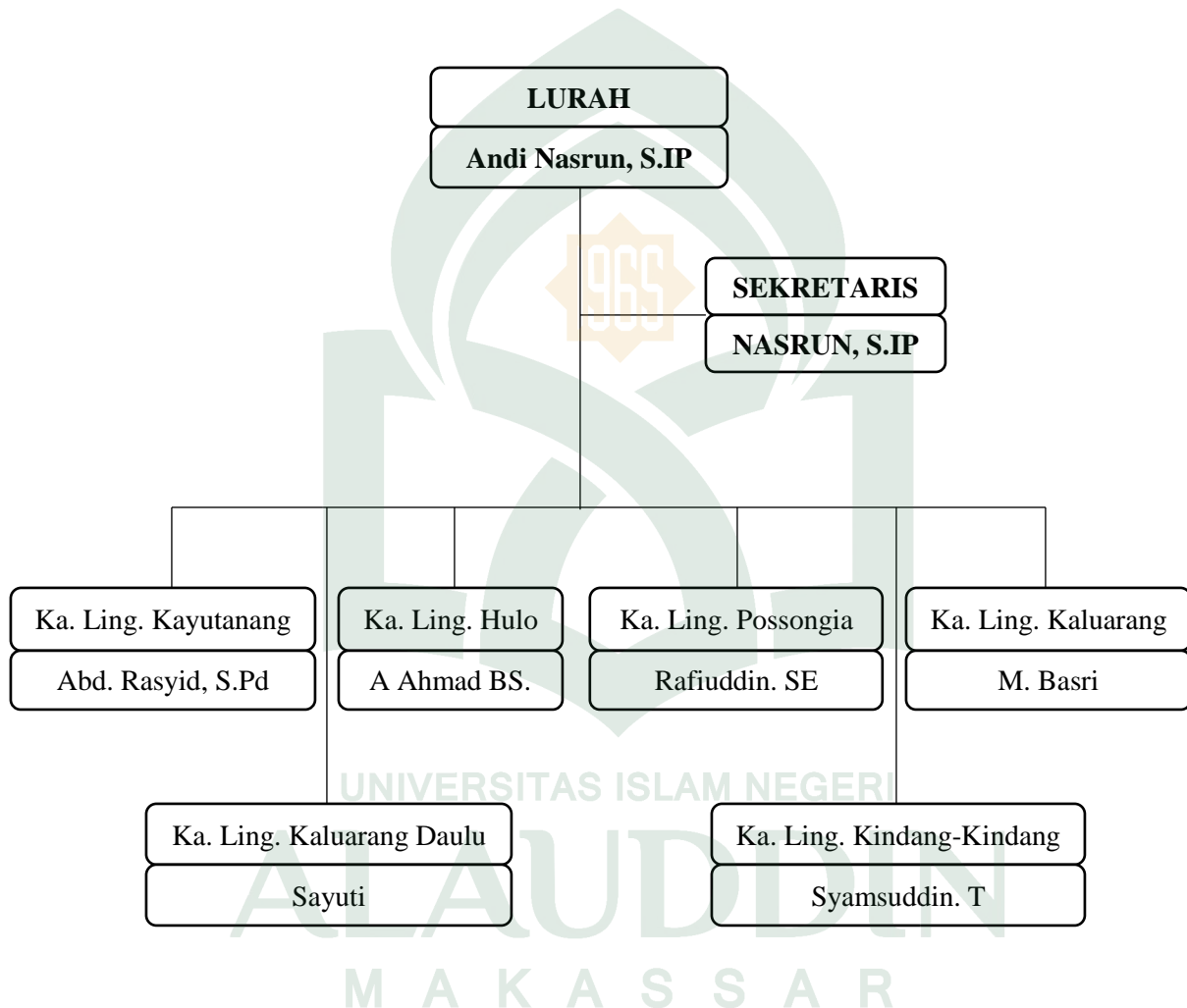

B. PEMBERDAYAAN EKONOMI MASYARAKAT PETANI CENGKEH DI KELURAHAN TASSILILU KECAMATAN SINJAI BARAT KABUPATEN SINJAI

Mengacu pada tahapan-tahapan dalam proses pemberdayaan masyarakat, yaitu fase pelepasan diri dan pengembangan diri, pengusaha industri petani cengkeh di Kelurahan Tassililu Kec. Sinjai Barat Kab. Sinjai sudah sampai pada fase pengembangan diri. Sebagian petani cengkeh yang berada di Kelurahan Tassililu sudah bisa dikatakan telah mengalami perubahan dalam hal pengembangan ekonomi. Sebagai mana yang di jelaskan oleh Lurah Tassililu:

“petani cengkeh disini(Kelurahan Tassililu) sudah ada yang sejahterah kehidupannya ekonominya itupun hanya petani cengkeh yang mempunyai lahan yang luas”⁴⁹

Namun apabila dicermati lebih mendalam masing-masing tahapan tersebut secara menyeluruh belum dapat dilalui dengan baik. Pada fase pengelompokkan diri, petani membentuk kelompok usaha bersama “GAPOKTAN” namun dalam pelaksanaannya masih belum menunjukkan eksistensi sebagai kelompok yang membantu mengembangkan para anggotanya agar mampu meningkatkan penghasilan dan kesejahteraannya. Hal ini diperkuat dengan wawancara yang dilakukan oleh peneliti bersama salah satu anggota GAPOKTAN:

“para petani kebanyakan masih bertani secara individu, sehingga hasil panen tidak merata”⁵⁰

Bertitik tolak dari kondisi tersebut maka disusunlah program-program pemberdayaan masyarakat petani cengkeh di Kelurahan Tassililu Kecamatan Sinjai

⁴⁹Andi Nasrun, (*Lurah Tassililu*), wawancara, (02 Juni 2017)

⁵⁰Ummang (*anggota GAPOKTAN*), Wawancara, (27 mei 2017)

Barat, baik program program pemerintah kabupaten Sinjai melalui “Tridaya” maupun program kelompok usaha bersama “GAPOKTAN” dan adapula bantuan dari pihak swasta dalam memberdayakan petani cengkeh di Kelurahan Tassililu berupa penyuluhan, seperti hasil wawancara peneliti dengan Ibu Fatmawati:

“ada bantuan dari pihak swasta seperti mengadakan penyuluhan untuk petani cengkeh, pihak swasta juga melakukan kerjasama dengan saya dan petani cengkeh yaitu petani menjual cengkehnya kepada saya sebagai pengepul kemudian saya menjualnya kepada pihak swasta tersebut”⁵¹

Proses pemberdayaan masyarakat berlangsung sangat luas dan melalui perjalanan yang sangat rumit, artinya apa yang diperoleh saat ini merupakan hasil yang didapatkan dari perjuangan bersama sekelompok masyarakat pengusaha industri kecil petani cengkeh di Kelurahan Tassililu secara bertahap dapat melalui pasang surut. Proses pemberdayaan masyarakat pengusaha tradisional petani cengkeh Tassililu bersifat independen, artinya proses menuju kondisi pemberdayaan sangat bergantung kepada tiga arah yakni:

- 1) Melalui penciptaan suasana atau iklim yang memungkinkan masyarakat berkembang (enabling).
- 2) Memperkuat potensi atau sumber daya yang dimiliki oleh masyarakat (empowerment)
- 3) Perlindungan terhadap masyarakat yang lemah agar tidak menjadi semakin lemah dalam menghadapi pihak yang lebih kuat.

⁵¹Fatmawati (*Pengepul*), Wawancara, (30 mei 2017)

Ketiga arah pemberdayaan berpangkal pada dua sarana utama, yakni: melepaskan belenggu kemiskinan dan keterbelakangan serta mempererat posisi masyarakat dalam struktur kekuasaan. Untuk menetapkan sasaran tersebut, proses pemberdayaan dapat dilakukan melalui tiga tahap, yaitu:

- 1) Inisial, dari pemerintah oleh pemerintah, untuk rakyat.
- 2) Partisipatoris, dari pemerintah, bersama pemerintah, oleh pemerintah, bersama masyarakat untuk rakyat.
- 3) Emansipatif, dari rakyat, oleh rakyat dan untuk rakyat, serta didukung oleh pemerintah bersama rakyat.⁵²

Dalam pemberdayaan masyarakat, pemerintah kabupaten sinjai berperan dalam.

- 1) Meningkatkan ketersediaan sarana dan prasarana pedesaan/kelurahan untuk mendukung proses produksi, pengelolaan dan pemasaran serta pelayanan sosial masyarakat.
- 2) Meningkatkan partisipasi dalam pengelolaan pemanfaatan dan peningkatan maupun pelestarian sumber daya alam lingkungan hidup untuk menopang kehidupan sosial ekonomi masyarakat pedesaan.
- 3) Mengembangkan kelembagaan yang dapat mempercepat proses modernisasi perekonomian masyarakat pedesaan melalui pengembangan agrobisnis dengan memfokuskan pengembangan organisasi bisnis terutama

⁵² Vidyandika dan Pranarka, *Pemberdayaan masyarakat*(Cet II, Jakarta; Bumi Alam 1996), h.53

yang dikuasai oleh masyarakat dengan didukung oleh pelaku ekonomi lainnya secara kemitraan.

- 4) Meningkatkan investasi dalam pengembangan sumber daya manusia yang dapat mendorong produktivitas, kewirausahaan dan sosial masyarakat pedesaan untuk mengembangkan kehidupan ekonomi sosial masyarakat. Adapun kelompok usaha bersama (KUB) berperan dalam bantuan modal usaha melalui dana bergulir disalurkan kepada kelompok usaha bersama. KUB juga membina, mengarahkan dan mengendalikan pemberdayaan masyarakat termasuk dalam membuka peluang pasar terutama pasar luar daerah dan pasar ekspor.

Dari hasil wawancara dengan kepala dinas perkebunan kabupaten sinjai diperoleh informasi bahwa sejauh ini pemerintah mengembangkan beberapa proyek pemberdayaan petani termasuk di Kelurahan Tassililu:

- a. Pengendalian Hama Terpadu (PHT)

Program Nasional pengendalian hama terpadu melaksanakan program pelatihan petani PHT (Pengendalian Hama Terpadu) melalui kegiatan SLPHT (Sekolah Lapangan Pengendalian Hama Terpadu) dengan menerapkan pendekatan partisipatoris dan prinsip petani belajar dari pengalaman telah menghasilkan harapan bahwa petani dapat mandiri, percaya diri dan lebih bermartabat sebagai manusia bebas dalam menentukan nasib masa depan mereka. Program pelatihan sekolah pengendalian hama terpadu dapat menghasilkan petani yang mampu melakukan

kegiatan perencanaan dan program untuk memperoleh teknologi budidaya tanaman yang dapat diterapkan sesuai dengan kondisi lokasi dan kebutuhan petani yang spesifik. Setelah petani menyelesaikan satu periode Sekolah Lapangan Pengendalian Hama Terpadu (disebut “alumni” SLPTH) banyak pengalaman, pengetahuan, keterampilan, dan kemampuan coba-coba yang mereka peroleh di sekolah lapangan pengendalian hama terpadu kemudian diterapkan dan dilanjutkan dilahan kebunnya masing-masing. Dalam menerapkan berbagai prinsip dan teknologi pengendalian hama terpadu selalu melakukan secara terpadu, holistic dan berkembang dalam kelompok taninya masing-masing. Hasil positif yang dirasakan petani setelah melalui pengalaman bertahun-tahun, para alumni sekolah pengendalian hama terpadu merasa semakin mampu menyelesaikan berbagai permasalahan selama ini secara mandiri.

Sejak penyelenggaraan sekolah lapangan pengendalian hama terpadu, banyak konsep dan teknologi yang ditemukan sendiri oleh petani alumni sekolah lapangan pengendalian hama terpadu di banyak provinsi dan pada banyak komoditi pertanian (pangan, hortikultura, dan perkebunan). Beberapa teknologi kreasi dapat menghasilkan keluaran yang secara ekologi dan ekonomi lebih baik daripada teknologi hasil para peneliti dan lembaga-lembaga penelitian, termasuk peneliti Universitas. Hasil-hasil dari perolehan tersebut membuat petani lebih percaya diri dan ingin disejajarkan dengan kelompok penelitian profesional yang bekerja di lembaga-lembaga penelitian pertanian dan universitas. Meskipun demikian tidak semua petani mampu menerapkan ilmu yang mereka peroleh melalui sekolah lapangan

pengendalian hama terpadu.

Petani yang sudah lulus sekolah lapangan pengendalian hama terpadu biasanya malas menerapkan ilmu yang telah diperoleh dari pelatihan, misalnya membuat ekstrak racun dari tanaman untuk hama, membuat pestisida organik, memperbanyak jamur yang berguna seperti gliocladium, trichoderma, beauveria bassiana, virus spodpter sp, dll. Sebagaimana yang dijelaskan kepala BPP Sinjai Barat:

“petani kita kebanyakan ingin yang siap saji (instan) saja, langsung bisa digunakan, praktis, ekonomis dan tidak merepotkan”⁵³

Pada dasarnya, aspek hukum gabungan kelompok tani (GAPOKTAN) terkait dengan tujuan pengembangannya. Tidak ada informasi yang cukup untuk mengatakan bahwa gabungan kelompok tani yang telah berbadan hukum tersebut, yang jumlahnya cukup besar, memang memiliki kinerja yang baik dan didirikannya semata-mata untuk tujuan meningkatkan harkat dan martabat ekonomi para anggotanya, namun dapat diduga bahwa keberadaan gabungan kelompok tani yang jumlahnya cukup besar itu terkait dengan program pengembangan KUT yang marak pada tahun 1999. Tentu saja, hal tersebut menjadi potensi yang besar untuk dikembangkan dengan berbadan hukum gabungan kelompok tani, secara otomatis harus mutlak pada undang-undang yang mengatur tentang kelompok tani. Ketundukan tersebut tidak hanya sebatas pada aspek legal formal saja, tetapi juga memiliki implikasi pada pengawasan terhadap jalannya roda manajemen gabungan kelompok tani. Hanya kini keberadaan koperasi

⁵³Abd. Rahman. S.P (*Kepala BPP Sinjai Barat*), Wawancara, (30 mei 2017)

tani lebih banyak diketahui secara personal oleh pembina dilapangan ditingkat provinsi atau kabupaten. Oleh karena itu sudah saatnya memandang gabungan kelompok tani sebagai salah satu alternatif pilihan penguatan kelembagaan petani di pedesaan. Dalam dataran yang lebih luas, memberikan perhatian yang besar pada pengembangan koperasi sektoral, serta tidak lagi pada tatanan wacana tetapi sudah pada tatanan operasional.⁵⁴

Pengembangan ekonomi nasional berbagai sumber daya lokal (agrobisnis) bukan lagi sekedar wacana, tetapi sudah menjadikan komitmen pemerintah. Komitmen pada tatanan kebijakan (policy) seyogyanya secara otomatis diikuti oleh komitmen dalam tatanan operasional sehingga banyaknya kelompok tani dapat membawa dampak signifikan pada program-program pemberdayaan berbasis agrobisnis di pedesaan karena seperti diketahui bersama bahwa kelompok tani berlokasi di pedesaan dan anggotanya sebagian besar petani.⁵⁵

C. Faktor Penghambat dan Penunjang Pemberdayaan Ekonomi Masyarakat Petani Cengkeh di Kelurahan Tassililu Kabupaten Sinjai

Faktor penghambat yang dihadapi oleh masyarakat petani cengkeh di Kelurahan Tassililu ada dua kendala.

a. Kendala Internal, yakni:

Kendala internal yaitu kendala yang timbul dari dalam masyarakat.

⁵⁴Rita Hanafie, *Ekonomi Pertanian*;(Ed.1;Yogyakarta: Andi.2010),h.140

⁵⁵Rita Hanafie, *Ekonomi Pertanian*;(Ed.1;Yogyakarta: Andi.2010), h.141

- 1) Terbatasnya kemampuan sumber daya manusia. Hal ini terungkap dari hasil wawancara yang dikemukakan oleh Abd. Rahman S.P sebagai kepala BPP Sinjai Barat:

“salah satu kendala yang paling mendasar saya kira masyarakat masih memiliki kemampuan skill yang masih tergolong sederhana dalam mengelolah cengkeh”⁵⁶

- 2) Tidak adanya kemampuan mengelola peluang pasar yang ada dan terbatasnya modal usaha yang dimiliki, hal ini terungkap dari hasil wawancara dikemukakan oleh Ansar:

“kami masih tergantung dari harga yang ditawarkan pengumpul kalau harganya turun mau tidak mau tetap kami jual untuk menutupi kebutuhan sehari-hari”⁵⁷

- 3) Kurang terbukanya pemikiran masyarakat petani cengkeh dalam memberdayakan ekonominya. Hal ini terungkap dari hasil wawancara dari Lurah Tassililu:

“banyak petani cengkeh yang hanya menyimpan modal dari hasil panennya dan tidak memutar modalnya untuk membuka usaha-usaha kecil seperti toko klontong, dll. Sehingga modal hasil panennya hanya habis untuk kebutuhan sehari-hari”⁵⁸

b. Kendala eksternal, yakni:

Kendala eksternal yaitu kendala yang timbul dari luar masyarakat.

- 1) Kendala yang tidak mungkin dapat dihindari oleh para petani cengkeh yaitu faktor alam yang sangat mempengaruhi berhasil tidaknya panen cengkeh. Seperti penjelasan dari salah satu narasumber:

⁵⁶Abd. Rahman. S.P, (*Kepala BPP Sinjai Barat*), wawancara, (30 mei 2017)

⁵⁷Ansar, (*petani cengkeh*), wawancara (29 mei 2017)

⁵⁸Andi Nasrun, (*Lurah Tassililu*), wawancara, (02 Juni 2017)

“kami sangat rugi apabila musim panen lalu turun hujan, otomatis kami tidak bisa memanen dan buah cengkeh akan berubah kualitasnya mengakibatkan harganya turun drastis”⁵⁹

- 2) Pemilihan pupuk dan racun hama juga sangat mempengaruhi hasil dari buah cengkeh, jika memakai pupuk yang berkualitas seperti pupuk impor maka akan menghasilkan buah yang banyak, akan tetapi jika menggunakan pupuk yang biasa kadang cengkeh menghasilkan buah yang sedikit bahkan kadang tidak berbuah. Biasanya harga pupuk impor sangat jauh di atas harga pupuk cengkeh yang biasa.
- 3) Akses kelompok usaha bersama sebagai mitra pemerintah dan sekaligus sebagai jembatan antara pemerintah dengan petani cengkeh kurang optimal dan hanya sebatas kelompok para petani, hal ini sesuai yang diutarakan dari Nurhayati:

“GAPOKTAN disini hanya ada satu untuk semua jenis pertanian dan lebih berkonsentrasi pada pertanian padi, jadi kami petani cengkeh banyak yang bertani secara sendiri-sendiri. Di GAPOKTAN juga belum bisa meminjam modal karena belum strukturnya belum diatur dengan baik”⁶⁰

- 4) Bantuan pemerintah untuk petani cengkeh yang tidak merata, hal ini diungkapkan oleh kepala BPP Sinjai Barat:

“ada bantuan dari dinas perkebunan seperti pembagian bibit cengkeh dan alat perkebunan seperti cangkul, akan tetapi banyak yang mengeluh kepada saya bahwa mereka tidak kebagian”⁶¹

⁵⁹Ahmad, (*petani cengkeh*), Wawancara, (29 mei 2017)

⁶⁰Nurhayati, (*petani cengkeh*), wawancara, (29 mei 2017)

⁶¹Abd. Rahman. S.P, (*Kepala BPP*), wawancara, (30 mei 2017)

5) Belum adanya pihak swasta yang benar-benar memberikan bantuan modal usaha sebagai partisipasi dalam pemberdayaan ekonomi masyarakat. Hal ini seperti yang diutarakan dari Jamaluddin:

“kadang ada yang mau meminjamkan modal akan tetapi bunganya besar jadi kadang saya pikir kalau mau meminjam”⁶²

Faktor penunjang pemberdayaan masyarakat petani cengkeh di Kelurahan Tassililu Kec. Tassililu Kab. Sinjai adalah:

- 1) Kesiapan masyarakat untuk mengikuti program-program pemerintah. Pernyataan dari Lurah Tassililu “masyarakat selalu berpartisipasi dalam mengikuti program dan selalu bersemangat apabila diadakan penyuluhan pertanian”⁶³
- 2) Adanya upaya pemerintah melalui dinas terkait untuk meningkatkan program pemberdayaan masyarakat.

Cengkeh di Kelurahan Tassililu Kecamatan Sinjai Barat Kabupaten Sinjai sangat cocok karena tanahnya subur dan hasilnya sangat membantu masyarakat untuk memenuhi kebutuhan pokok karena setiap tahun dilakukan:

a) Peninjauan

Peninjauan dalam pemberdayaan ekonomi masyarakat petani cengkeh di Kelurahan Tassililu Kecamatan Sinjai Barat Kabupaten dilakukan dua kali dalam sebulan.

⁶²Jamaluddin, (*petani cengkeh*), wawancara, (30 mei 2017)

⁶³ Andi Nasrun. S.IP (*Lurah Tassililu*), wawancara, (02 Juni 2017)

b) Pemupukan

Pemupukan dilakukan satu sampai dua kali dalam setahun tujuannya supaya dapat tumbuh subur dan menghasilkan buah yang banyak.

Pemilihan pupuk juga sangat menentukan hasil dari cengkeh tersebut.

c) Hasil panen

Pemanenan dilakukan dengan cara di petik secara manual dengan tangan dan menggunakan tangga, belum ada mesin pemetik cengkeh dikarenakan buah cengkeh yang kecil dan pohon cengkeh yang terbelah tinggi.

d) Penjualan

Penjualan melalui pengepul yang ada di Kelurahan Tassililu kemudian pengumpul menjualnya pada pihak swasta yang telah kerja sama dengan pengepul yang ada di Kelurahan Tassililu.

D. Petani cengkeh dalam perspektif ekonomi Islam

Sebagaimana kita ketahui bahwa dalam agama islam menganjurkan dua sistem bagi hasil khususnya dalam bidang pertanian yaitu al-Muzara'ah dan al-Musaqa. Sistem ini harus dipenuhi oleh petani pemilik modal atau pengelola jika ingin melakukan suatu kerja sama agar terhindar dari segala hal yang tidak dianjurkan oleh agama islam seperti riba, gharar dan judi. Sebagaimana diketahui bahwa riba adalah hal yang sangat dilarang dalam ajaran agama islam sebagai mana firman Allah SWT dalam QS. Al-Baqarah : 278 yakni:

يَا أَيُّهَا الَّذِينَ ءَامَنُوا اتَّقُوا اللَّهَ وَذَرُوا مَا بَقِيَ مِنَ الرِّبَا إِن كُنْتُمْ مُؤْمِنِينَ ٢٧٨

Terjemahan:

Hai orang-orang yang beriman, bertakwalah kepada Allah dan tinggalkan sisa riba (yang belum dipungut) jika kamu orang-orang yang beriman.

a. Al-Muzara'ah

Sebagaimana kita ketahui bahwa muzara'ah adalah salah satu sistem kerja sama yang dianjurkan agama islam khususnya dalam bidang pertanian. Muzara'ah sendiri memiliki pengertian sebagai kerja sama pengelola pertanian antara pemilik lahan dan si penggarap, dimana pemilik lahan memberikan lahan pertanian kepada si penggarap untuk ditanami dan dipelihara dengan imbalan bagian tertentu (persentase) dari hasil panen.⁶⁴

Sebagaimana diriwayatkan oleh Bukhari Muslim yakni:

عَنْ ابْنِ عُمَرَ رَضِيَ اللَّهُ عَنْهُ (أَنَّ رَسُولَ اللَّهِ صَلَّى اللَّهُ عَلَيْهِ وَسَلَّمَ عَامَلَ أَهْلَ خَيْبَرَ بِشَطْرِ مَايَخْرُجُ مِنْهَا مِنْ تَمْرٍ أَوْ زَرْعٍ) أَخْرَجَهُ الْبُخَّارِيُّ

Terjemahan:

”Diriwayatkan oleh Ibnu Umar R.A. sesungguhnya Rasulullah Saw. Melakukan bisnis atau perdagangan dengan penduduk Khaibar untuk digarap dengan imbalan pembagian hasil berupa buah-buahan atau tanaman” (HR. Bukhari).⁶⁵

Itulah yang telah dicontohkan oleh Rasulullah dan mentradisi ditengah para sahabat dan kaum muslimin setelahnya. Ibnu Abbas menceritakan bahwa Rasulullah saw bekerja sama (muzara'ah) dengan penduduk Khaibar untuk berbagi hasil atas

⁶⁴Muhammad Syafi'i Antonio, *Bank Syariah: Dari Teori ke Praktik* (Jakarta: Gema Insani Press, 2001), h. 99

⁶⁵Hani Al-Farouqi, “*Fiqh Pertanian: Muzara'ah (bagian 2)*”, diakses dari <https://hanialfarouqy.wordpress.com/2013/12/17/fiqh-pertanian-muzaraah-bagian-2/>, pada tanggal 28 Sep. 17 pukul 20:48

panenan, makanan dan buah-buahan. “bahkan Muhammad Albakir bin Ali bin Al-Husain mengatakan bahwa tidak ada seorang muhajirin yang berpindah ke madinah kecuali mereka bersepakat untuk membagi hasil pertanian sepertiga atau seperempat.”

Dari penjelasan diatas diketahui bahwa dalam sistem muzara'ah itu pemilik modal hanya memberikan lahan pertaniannya kepada sipenggarap untuk dipelihara, sebagai imbalan si pengelola berhak mendapatkan imbalan tertentu dari hasil panen. Dalam hal ini pupuk itu dari pemilik lahan sedangkan pemeliharaan dan penyiraman apabila musim kemarau ditanggung sendiri oleh petani pengelola. Adapun apabila pupuk itu disediakan oleh petani pemilik penggarap diartikan sebagai mukharabah. Tapi yang perlu diketahui adalah meskipun pupuk itu dari sipemilik modal namun pemeliharaan dan penyiraman dalam hal ini menyangkut misalnya biaya pupuk, biaya obat-obatan dan biaya yang lain ditanggung sendiri oleh petani pengelola. Dimana sistem bagi hasil yang terjadi sangat tergantung oleh kedua belah pihak sebelum pemeliharaan dilakukan.

Di kelurahan Tassililu sendiri sebagai lokasi penelitian sistem bagi hasil yang terjadi adalah petani pemilik modal memberikan modalnya atau lahannya kepada petani sipengelola untuk ditanami dan dipelihara. Adapun jika pupuk berasal dari pemilik modal maka itu sangat tergantung dari kesepakatan kedua belah pihak.

Pemilik modal memberikan lahannya kepada petani penggarap dan membeli pupuk kemudian petani penggarap sendiri yang mengelola dan memelihara pohon

cengkeh tersebut sampai panen tiba, dimana biaya-biaya seperti biaya-biaya seperti racun, biaya obat-obatan dan biaya penyiraman ditanggung oleh petani penggarap sendiri (muzara'ah). Adapun sistem bagi hasil yang terjadi apabila sudah panen yaitu apabila sudah panen yaitu biasanya ada pemilik modal yang mengeluarkan dulu biaya pembelian pupuk dan biaya perawatan lainnya baru dibagi dua tapi sistem bagi hasil ini sangat tergantung oleh kedua belah pihak sebelum penanaman dilakukan.

Dari penjelasan diatas dapat disimpulkan bahwa sistem bagi hasil yang dilakukan oleh masyarakat Kelurahan Tassilulu dengan sistem bagi hasil yang dianjurkan oleh syariat islam sudah sesuai. Dimana dari hasil penelitian dan penjelasan dari sistem diatas sesuai dengan sistem muzara'ah yang dianjurkan oleh syariat islam bidang pertanian.

b. Al-Musaqah

Musaqah juga merupakan sistem kerja sama yang dianjurkan dalam islam dibidang pertanian. Musaqaq sendiri sudah hampir sama dengan akad muzara'ah hanya saja bentuknya yang lebih sederhana yaitu sipenggarap hanya bertanggung jawab atas penyiraman dan pemeriharaan. Sebagai imbalan, si penggarap berhak atas nisbah tertentu dari hasil panen.⁶⁶

Sebagaimana diriwayatkan oleh Bukhari Muslim:

عَنْ نَافِعِ عَنِ ابْنِ عُمَرَ قَالَ أَعْطَى رَسُولُ اللَّهِ -صَلَّى اللَّهُ عَلَيْهِ وَسَلَّمَ- خَيْبَرَ بِشَطْرِ مَا يَخْرُجُ مِنْ تَمْرٍ أَوْ زَرْعٍ فَكَانَ يُعْطَى أَرْوَاجَهُ كُلَّ سَنَةٍ مِائَةً وَسِتِّ ثَمَانِينَ

⁶⁶Muhammad Syafi'i Antonio, *Bank Syariah: Dari Teori ke Praktik* (Jakarta: Gema Insani Press, 2001), h. 100

Terjemahan:

Dari Ibnu Umar ra katanya, “Rasulullah Saw telah menyawakan kebun kurma dan sawah di desa Khaibar dengan seperdua hasilnya.(Hadits Riwayat Muslim).

Dalam sistem bagi hasil ini semua biaya seperti biaya pembelian pupuk, biaya racun, obat-obatan ditanggung seluruhnya oleh petani pemilik modal sedangkan petani pengelola hanya menanggung biaya penyiraman dan biaya pemeliharaan yang hanya lebih bersifat tenaga. Namun dalam sistem perjanjian ini tanggung jawab, skill dan keuletan petani penggarap sangat diperlukan untuk keberhasilan panen. Ini dikarenakan yang mengetahui tentang pemupukan, penyiraman dan pemeliharaan adalah petani pengelola itu sendiri sedangkan petani pemilik modal hanya sebagai penyedia dana.

Di Kelurahan Tassililu sendiri ada petani pemilik modal dan petani pengelola yang melakukan sistem ini tapi bedanya petani pengelola tidak mendapatkan bagi hasil dari tanaman yang dipeliharanya namun mendapatkan upah dari hasil kerjanya.

Sistem bagi hasil yang dilakukan masyarakat Kelurahan Tassililu dalam akad ini sangat beragam, ada petani pemilik modal yang hanya mengambil modal yang telah dikeluarkan selama penanaman kemudian hasil penjualan dari hasil panen seluruhnya diberikan kepada petani pengelola. Adapula yang membagi dua hasil panen dan adapula yang membagi sepertiga, semuanya tergantung dari hasil kesepakatan kedua beah pihak.

Dari penjelasan diatas dan berdasarkan hasil penelitian yang dilakukan penulis dapat disimpulkan bahwa meskipun sistem-sistem bagi hasil yang dilakukan oleh masyarakat Kelurahan Tassililu bermacam-macam tapi sistem ini sama dengan sistem musaqa yaitu sistem bagi hasil yang dianjurkan agama Islam. Meskipun sistem bagi hasil yang dianjurkan agama Islam tidak persis sama dengan yang dilakukan masyarakat Kelurahan Tassililu namun jika dilihat dari cara-cara yang dilakukan, dari segi manfaat dan tujuan yang ingin dicapai bersama, sistem bagi hasil yang dilakukan masyarakat Kelurahan Tassililu sesuai sistem bagi hasil yang dianjurkan agama Islam.

Ada beberapa faktor yang melatar belakangi sistem bagi hasil yang dianjurkan agama Islam dengan sistem bagi hasil yang dilakukan masyarakat Kelurahan Tassililu tidak sama persis yaitu:

- 1) Faktor Kebiasaan

Faktor kebiasaan ini merupakan faktor yang pertama mengapa masyarakat Kelurahan Tassililu tidak melakukan sistem bagi hasil seperti apa yang dianjurkan agama Islam. Mereka hanya melakukan sistem bagi hasil yang mereka lakukan secara turun temurun karena mereka sudah merasa mudah jika sistem bagi hasil itu yang dilakukan.⁶⁷

- 2) Faktor ketidaktahuan

Salah satu faktor mengapa masyarakat Kelurahan Tassililu tidak

⁶⁷Andi Nasrun, (*Lurah Kelurahan Tassililu*), wawancara (30 mei 2017)

menerapkan sistem bagi hasil seperti yang dianjurkan agama Islam adalah ketidaktahuan mereka seperti apa itu sistem bagi hasil, bagaimana cara-cara sistem bagi hasil yang dianjurkan agama islam itu. Mereka tidak mengetahui secara apa pastinya, dan jika mereka ingin mempelajarinya, mereka merasa terasa sulit karena kurang tersedianya fasilitas yang ada disamping pendidikan mereka yang kurang memadai.⁶⁸

Meskipun masyarakat Kelurahan Tassililu tidak mengetahui apakah sistem bagi hasil yang mereka anut, yang sudah mereka lakukam secara turun temurun sesuai dengan ajaran agama islam atau tidak, mereka hanya melakukan sistem perjanjian dengan tujuan saling tolong menolong antara petani yang memiliki modal dengan petani yang tidak memiliki modal dalam hal bidang pertanian.

Agama islam sendiri menganjurkan kepada penganutnya untuk senantiasa saling tolong menolong dalam kebaikan sebagaimana firman Allah SWT dalam QS.Al-Maidah ayat 2 yakni:

وَتَعَاوَنُوا عَلَى الْبِرِّ وَالتَّقْوَىٰ وَلَا تَعَاوَنُوا عَلَى الْإِثْمِ وَالْعُدْوَانِ وَاتَّقُوا اللَّهَ إِنَّ
اللَّهَ شَدِيدُ الْعِقَابِ ۚ

Terjemahan:

Dan tolong-menolonglah kamu dalam (mengerjakan) kebajikan dan takwa, dan jangan tolong-menolong dalam berbuat dosa dan pelanggaran. Dan bertakwalah kamu kepada Allah, sesungguhnya Allah amat berat siksa-Nya.

Berdasarkan penjelasan diatas dapat disimpulkan bahwa sesama kaum

⁶⁸Andi Nasrun, (*Lurah Kelurahan Tasslilu*), wawancara (30 mei 2017)

muslimin kita sangat dianjurkan untuk saling tolong menolong dalam kebaikan dan ketakwaan, sedangkan tolong menolong dalam hal berbuat dosa dan kemungkaran dilarang oleh agama Islam. Tolong menolong dalam hal kebaikan mencakup banyak aspek terkhusus dalam hal ini termasuk dalam bidang pertanian yakni tolong menolong dalam kerja sama antara petani penggarap dengan petani pemilik modal untuk mendapatkan keuntungan bersama-sama nantinya setelah panen.

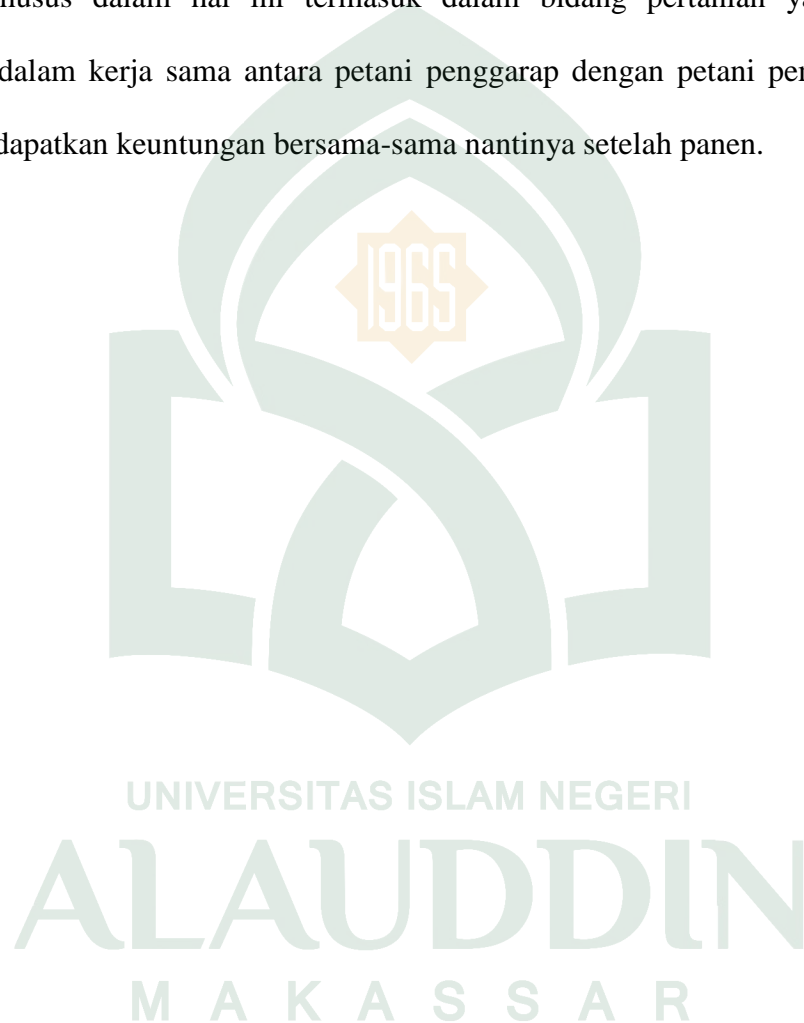

BAB V

PENUTUP

A. Kesimpulan

Dari hasil penelitian pemberdayaan ekonomi masyarakat petani cengkeh di Kelurahan Tassililu, dalam hal ini pemerintah dan pihak swasta sangat berpengaruh dalam pemberdayaan masyarakat petani dengan meningkatkan ketersediaan sarana dan prasarana pedesaan/kelurahan untuk mendukung proses produksi, pengelolaan dan pemasaran serta pelayanan sosial masyarakat. Sebagaimana kita ketahui bahwa dalam agama islam menganjurkan dua sistem bagi hasil khususnya dalam bidang pertanian yaitu al-Muzara'ah dan al- Musaqa. Sistem ini harus dipenuhi oleh petani pemilik modal atau pengelola jika melakukan kerja sama agar terhindar dari riba, gharar dan judi.

Ada dua faktor penghambat yang sering terjadi di Kelurahan Tassililu yakni faktor internal (kendala yang timbul dari dalam masyarakat) dan eksternal (kendala yang timbul dari luar masyarakat), dimana keduanya sebisa mungkin coba diatasi oleh masyarakat demi pemberdayaan ekonominya. Salah satu kendala yang dialami ada yang bertentangan dengan Ekonomi Islam yaitu masalah peminjaman modal dimana pihak yang ingin meminjamkan modal dengan memungut bunga sehingga para petani berpikir dua kali untuk meminjamkan modal. Para petani pengolah cengkeh sebagian besar sudah menggunakan prinsip Ekonomi Islam di bidang

pertanian yaitu bagi hasil dengan menggunakan akad Al-Muzara'ah dimana pemilik modal/lahan memberikan lahannya pada petani pengelola untuk ditanami atau dikelola/dipelihara. Sedangkan akad Al-Musaqa sendiri, penerapan di Kelurahan Tassililu agak berbeda dengan akad Al-Musaqa karena mereka sudah menggunakan prinsip itu secara turun temurun yakni petani pengelola tidak mendapatkan bagi hasil dari tanaman melainkan mendapatkan upah dari hasil kerjanya. Meskipun agak berbeda akan tetapi dari segi manfaat dan tujuannya yang ingin dicapai bersama, sistem bagi hasil yang dilakukan masyarakat kelurahan Tassililu telah sesuai yang dianjurkan agama Islam yaitu saling tolong menolong dalam kebaikan.

B. Implikasi Penelitian

Dalam penelian ini penulis mengharapkan, pemerintah Kabupaten Sinjai hendaknya lebih memperhatikan lagi para petani cengkeh di Kelurahan Tassililu agar fase-fase dalam pemberdayaan ekonomi dapat terlaksana dengan baik agar dapat membantu mengurangi kemiskinan, meningkatkan penghasilan dan kesejahteraan para petani cengkeh.

Bagi peneliti, disarankan untuk mencari dan membaca referensi lain lebih banyak lagi sehingga hasil penelitian selanjutnya akan semakin baik serta dapat memperoleh ilmu yang baru.



UNIVERSITAS ISLAM NEGERI
ALAUDDIN
M A K A S S A R

DAFTAR PUSTAKA

- Asep Jahidin, *“Orang Islam dan Persoalan Orang Miskin” Jurnal PMI Vol 1* Yogyakarta:Jurusan Pengembangan Masyarakat Islam Fakultas. Dakwah Universitas Islam Negeri Sunan Kalijaga, 2005
- Ahmad Mujahidin, *Ekonomi Islam*, Jakarta: PT. Raja Grafindo Persada, 2007
- Departmen Agama RI, *Al-Qur'an dan Terjemahan*, Semarang; PT. Karya Toha Putra, 1990
- Depdiknas, *Kamus Besar Bahasa Indonesia*, Ed, IV; Jakarta : PT. Gramedia Pustaka Utama, 2008
- Ginanjart Kartasasmita, Mubyarto (Peny), *Kisah-Kisah IDT Penuturan 100 Pendamping Yogyakarta : Aditya Media*, 1997
- Hasbi Ash-Shiddieqy, *Filsafat Hukum Islam*, Jakarta: Bulan Bintang, 1998
- Hani Al-Farouqi, *“Fiqih Pertanian: Muzara'ah (bagian 2)”*, diakses dari <https://hanialfarouqy.wordpress.com/2013/12/17/fiqih-pertanian-muzaraah-bagian-2/>, pada tanggal 28 September 2017
- Kabupaten Sinjai Dalam Angka*, Sinjai Badan Statistik,2016
- Lincoln Arsyad, *Ekonomi Pembangunan*, Cet, IV; Yogyakarta: Sekolah Tinggi Ilmu Ekonomi YKPN, 2004
- Muhammad Anshari, *Pemberdayaan dalam Perspektif Islam*. 20 juni 2009
- Muhammad Idrus, *Metode Penelitian Ilmu-Ilmu Sosial*, Yogyakarta: UII Press, 2007
- Muhammad Syafi'i Antonio, *Bank Syariah: Dari Teori ke Praktik*, Jakarta: Gema Insani Press, 2001
- Muhammad Syafi'i Antonio, *Bank Syariah: Dari Teori ke Praktik*, Jakarta: Gema Insani Press, 2001
- Mulyadi S. *Ekonomi Sumber Daya Manusia*, cet. III; PT. Raja Grafindo Persada 2006

Muri Yusuf. *Metode Penelitian Kuantitatif, Kualitatif dan Penelitian Gabungan*. Jakarta: PRENADAMEDIA GROUP, 2014

Mustafa Edwin Nasution, *Ekonomi Islam*, Cet. II; Jakarta: Kencana, 2007

“Pemberdayaan Masyarakat Pengertian, proses, tujuan” diakses dari <http://www.sarjanaku.com/2011/09/pemberdayaan-masyarakat-pengertian.html>, pada tanggal 15 Januari 2017

Ratri Diana, *Praktik Bisnis yang Dilarang Islam*
https://www.kompasiana.com/ratridiana/praktik-bisnis-yang-dilarang-islam_58abb6d6b57a61ac04e7f086

Rita Hanavie, *Pengantar ekonomi pertanian*, Yogyakarta: cv. Andi Offset, 2010

Soejarno Soekanto, *Sosiologi*, Jakarta: PT. Raja Grafindo Persada, 1990

Soetomo, *Keswadayaan Masyarakat Manifestasi Kapasitas Masyarakat untuk Berkembang Secara Mandiri*, Yogyakarta: Pustaka Pelajar, 2012

Suharsimi Arikunto, *Prosedur Penelitian Suatu Pendekatan Praktik*, Jakarta: Rineka Cipta

Sugiyono. *Metode Penelitian Kuantitatif, Kualitatif, dan Kombinasi (Mixed Methods)*. Bandung: Alfabeta, 2013

Vidyandika dan Pranarka, *Pemberdayaan masyarakat*, Cet II, Jakarta; Bumi Alam 1996



UNIVERSITAS ISLAM NEGERI
ALAUDDIN
M A K A S S A R



PEMERINTAH KABUPATEN SINJAI
DINAS PENANAMAN MODAL DAN PELAYANAN TERPADU SATU PINTU

Jln. Persatuan Raya Nomor 116 Telp./Fax. (0482) 22450 Kab. Sinjai 92611 Propinsi Sulawesi Selatan

Sinjai, 23 Mei 2017

Nomor : 1874/22/06/DPM-PTSP/V/2017
Sifat : Biasa
Lampiran : -
Perihal : **IZIN PENELITIAN**

Yth. Lurah Tassililu Kec. Sinjai Barat Kab. Sinjai

Di
Tempat

Berdasarkan Surat Kepala Dinas Penanaman Modal dan Pelayanan Terpadu Satu Pintu Prov.Sulawesi Selatan, Nomor : 6470/S.01P/P2T/05/2017, Tanggal 12 Mei 2017 Perihal Izin Penelitian. Bahwa Mahasiswa/Peneliti yang tersebut di bawah ini :

Nama : **ZULKIFLI GAZALI**
Tempat/Tanggal Lahir : Gowa, 04 Januari 1994
Nama Lembaga/Perguruan tinggi : UNIVERSITAS ISLAM NEGERI ALAUDDIN MAKASSAR
Nim : 10200112084
Program Studi : Ekonomi Islam
Jenis Kelamin : Laki - Laki
Pekerjaan : Mahasiswa (S1)
Alamat : Jl. Persatuan Raya No.29 Kel, Tassililu Kec. Sinjai Barat Kab. Sinjai.

Bermaksud akan Mengadakan Penelitian di Daerah/Instansi Saudara Dalam Rangka Penyusunan Skripsi/Tesis/Disertasi Dengan Judul : **PEMBERDAYAAN EKONOMI MASYARAKAT PETANI CENGKEH DALAM PERSPEKTIF EKONOMI ISLAM DI KELURAHAN TASSILILU KECAMATAN SINJAI BARAT KABUPATEN SINJAI.**

Yang akan dilaksanakan dari : **Tgl. 15 Mei 2017 s/d 15 Juli 2017**
Pengikut :

Sehubungan dengan hal tersebut di atas, pada prinsipnya kami dapat menyetujui kegiatan dimaksud dengan ketentuan :

1. Sebelum dan sesudah melaksanakan kegiatan yang bersangkutan harus melaporkan diri kepada instansi tersebut di atas;
2. Kegiatan tidak boleh menyimpang dari masalah yang telah diizinkan semata-mata kepentingan pengumpulan data;
3. Mentaati semua peraturan perundang-undangan yang berlaku dan mengindahkan adat istiadat setempat;
4. Menyerahkan 1 (satu) berkas copy hasil Laporan kepada instansi tersebut di atas; dan
5. Menyerahkan 1 (satu) berkas copy hasil Laporan kepada Bupati Sinjai Cq. Kepala Dinas Penanaman Modal dan Pelayanan Terpadu Satu Pintu Kabupaten Sinjai.

Demikian izin penelitian ini dibuat untuk dipergunakan sebagaimana mestinya .

a.n. **BUPATI SINJAI**
KEPALA DINAS,

ANDI ADEHA SYAMSURI, AP, S.IP, M.Si.
Pangkat : Pembina Tk. I
Nip : 19750105 199311 1 001

Tembusan Disampaikan Kepada Yth. :

1. Bupati Sinjai (sebagai laporan);
2. Dekan Fak. Ekonomi dan Bisnis Islam UIN Alauddin Makassar di Makassar
3. Camat Sinjai Barat Kab. Sinjai di Sinjai
4. Bersangkutan Sdr/i (Zulkifli Gazali)
5. Arsip









UNIVERSITAS ISLAM NEGERI

ALAUDDIN

M A K A S S A R