

**ANALISIS DAMPAK KEPEMIMPINAN TRANSAKSIONAL DAN
TRANSFORMASIONAL TERHADAP KINERJA ORGANISASI PADA
BADAN PENDAPATAN DAERAH KABUPATEN SINJAI**



SKRIPSI

Diajukan Untuk Memenuhi Salah Satu Syarat Meraih Gelar
Sarjana Ekonomi Jurusan Manajemen Pada
Fakultas Ekonomi dan Bisnis Islam
UIN Alauddin Makassar

Oleh

NURUL ISRAMIAH SUPRI

NIM :10600113156

FAKULTAS EKONOMI DAN BISNIS ISLAM

UIN ALAUDDIN MAKASSAR

2017

PERNYATAAN KEASLIAN SKRIPSI

Mahasiswa yang bertandatangan di bawah ini:

Nama : Nurul Isramiah Supri

NIM : 10600113156

Tempat/Tanggal Lahir : Kajuara/ 19 Desember 1995

Jur/Prodi/Konsentrasi : Manajemen/Sumber Daya Manusia

Alamat : Hertasning Madani

Judul : Analisis Dampak Kepemimpinan Transaksional dan Transformasional Terhadap Kinerja Organisasi Pada Badan Pendapatan Daerah Kabupaten Sinjai.

Menyatakan dengan sesungguhnya dan penuh kesadaran bahwa skripsi ini benar adalah hasil karya sendiri. Jika dikemudian hari terbukti bahwa ini merupakan duplikat, tiruan, plagiat, atau dibuat oleh orang lain, sebagian atau seluruhnya, maka skripsi dan gelar yang diperoleh karenanya batal demi hukum.

UNIVERSITAS ISLAM NEGERI

ALAUDDIN

M A K A S S A R

Gowa, November 2017

Penyusun,

Nurul Isramiah Supri

NIM. 10600113156

PENGESAHAN SKRIPSI

Skripsi yang berjudul, "*Analisis Dampak Kepemimpinan Transaksional Dan Transformasional Terhadap Kinerja Organisasi Pada Badan Pendapatan Daerah Kabupaten Sinjai*", yang disusun oleh *Nurul Isramiah Supri* NIM: 10600113156, mahasiswa Jurusan Manajemen pada Fakultas Ekonomi dan Bisnis Islam Universitas Islam Negeri Alauddin Makassar, telah diuji dan dipertahankan dalam sidang munaqasyah yang diselenggarakan pada hari Senin, tanggal 04 Desember 2017 M, bertepatan dengan 15 Rabiul Awal 1439 H, dinyatakan telah dapat diterima sebagai salah satu syarat untuk memperoleh gelar Sarjana dalam Fakultas Ekonomi dan Bisnis Islam, Jurusan Manajemen (dengan beberapa perbaikan).

Makassar, 04 Desember 2017 M

15 Rabiul Awal 1439 H

DEWAN PENGUJI:

Ketua	: Prof. Dr. H. Ambo Asse, M. Ag.	(.....)
Sekretaris	: Prof. Dr. H. Muslimin Kara, M. Ag	(.....)
Munaqasyah I	: Jamaluddin M., SE., M. Si.	(.....)
Munaqasyah II	: Hj. Rika Dwi Ayu Parmitasari, SE., M. Comm	(.....)
Pembimbing I	: Dr. Syaharuddin, M. Si	(.....)
Pembimbing II	: Hj. Eka Suhartini, SE., MM	(.....)

Diketahui oleh:

Dekan Fakultas Ekonomi dan Bisnis Islam
UIN Alauddin Makassar,

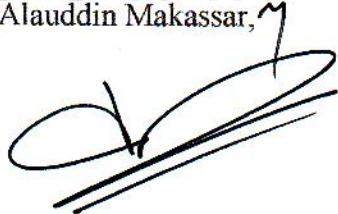

Prof. Dr. H. Ambo Asse, M. Ag
NIP: 19581022 198703 1 002

KATA PENGANTAR

Assalamu'alaikum Wr, Wb.

Segala puji bagi Allah SWT, yang telah menciptakan langit dan bumi, kepunyaannya Allah-lah apa yang ada didalamnya. Allah mengadakan gelap dan terang, memberikan rezeki kepada seluruh makhluk yang diciptakannya, memberi hidayah kepada hamba-hambanya, penulis bersyukur atas segala yang telah diberikan-Nya. Sholawat serta salam penulis haturkan kepada junjungan kita Rasulullah, penegak risalah islam yang tak pernah salah dan pembawa amanat yang tak pernah khianat, semoga Allah mencurahkan berkah dan melindunginya, keluarganya, sahabatnya, dan para pengikutnya.

Dalam kesempatan ini penulis mengucapkan rasa terima kasih yang terdalam kepada para sosok guru kehidupan yang sederhana, tercinta, dan, mulia yang banyak mengajarkan makna-makna akan sebuah pengembaraan hidup yang difikirkan haruslah dilepaskan, yang kamu pegang dalam tangan berikanlah, yang terjadi padamu hadapilah, dan berjalanlah diatas tanah dengan kerendahan hatimu semangat itulah yang penulis pegang dan menjadi dorongan untuk hari yang akan terus berlanjut. Dan terima kasih kepada orang tua penulis yang senantiasa menjaga serta membimbing penulis, juga tak pernah lelah untuk memberikan dorongan moral dan materil kepada penulis sampai sekarang.

Pada kesempatan ini pula dengan penuh rasa hormat penulis haturkan pula rasa terima kasih yang sebesar-besarnya kepada :

1. Bapak Prof. Dr. H. Musafir Pababbari. M.Si, Selaku Rektor Universitas Islam Negeri (UIN) Alauddin Makassar.

2. Bapak Prof. Dr. H. Ambo Asse, M.Ag, selaku Dekan Fakultas Ekonomi dan Bisnis Islam Universitas Islam Negeri Alauddin Makassar.
3. Ibu Rika Dwi Ayu Parmitasari, SE., M.Comm, selaku Ketua Jurusan Manajemen Ekonomi Fakultas Ekonomi dan Bisnis Islam UIN Alauddin Makassar, serta bapak Ahmad Effendi SE.,MM selaku Sekretaris Jurusan Manajemen Ekonomi.
4. Bapak Dr.Syahrudin., M,Si. selaku dosen Pembimbing I dan Ibu Hj. Eka Suhartini,SE,MM. selaku dosen Pembimbing II yang telah memberikan pengarahan, bimbingan, saran yang berguna selama proses penyelesaian skripsi ini.
5. Segenap dosen dan Staf Fakultas Ekonomi dan Bisnis Islam Universitas Islam Negeri Alauddin Makassar.
6. Keluarga Besar Kantor Badan Pendapatan Daerah Kabupaten Sinjai yang telah mau menerima mahasiswa dan membina mulai awal hingga akhir penelitian skripsi ini.
7. Kepada semua Bapak dan Ibu Dosen Khususnya di Jurusan Manajemen dan dosen diluar jurusan Manajemen yang telah memberikan ilmu pengetahuan yang luar biasa kepada penulis.
8. Ayahanda tercinta Supri Mappema, Ibunda Hj.Ernida Rahman, Terima kasih atas dukungan moril maupun materil dan untaian doa-doanya sehingga penulis dapat menyelesaikan studi.
9. Sahabat-sahabatku yang tercinta Rosnani Abd Rahman ,Agustina, Sucitriana, Taufik Hidayat, Judarsa yasin, Nurfadilh Rahman, Muhri,Junardi,Arif Suriyanto,Isra Nurfadilah Haris, Ridawana,Sahratuljannah,Yusrina yusuf,Nur abshari,Nurul Mutmainnah,Sherina yang selalu menemani dan membantu

penulis dalam penyusunan skripsi berupa tenaga,waktu,dan fikiran sehingga skripsi ini dapat diselesaikan.

10. Teman-teman seperjuangan, dan teman teman mahasiswa jurusan Manajemen 2013 yang tidak sempat penulis sebut namanya satu persatu yang telah memberikan motivasi selama ini.
11. Kakanda senior khususnya Taufik Hidayat yang telah banyak membantu penulis dalam melakukan penelitian baik berupa tenaga, fikiran, waktu, dan doa, sehingga skripsi ini dapat terselesaikan.
12. Teman-teman KKN Regular 54 UIN Alauddin Makassar Kelurahan Pattaneteang Kecamatan Tompobulu, terima kasih telah hadir mewarnai hidup penulis.
13. Kepada semua pihak yang turut andil secara langsung maupun tidak langsung dalam penyusunan skripsi ini dan memberikan informasi dengan penulis ucapkan banyak terima kasih.

Akhirnya kepada Allah SWT, tempat penulis memohon doa dan berharap semoga ilmu yang didapatkan bermanfaat bagi orang lain, terutama bagi penulis sendiri serta dapat berguna bagi banyak orang. Aamiin.

Wassalamu'alaikum Wr, Wb.

Penulis

Nurul Isramiah Supri

DAFTAR ISI

SAMPUL	i
PERNYATAAN KEASLIAN SKRIPSI.....	ii
KATA PENGANTAR	iii
DAFTAR ISI.....	vi
DAFTAR TABEL.....	viii
DAFTAR GAMBAR	ix
ABSTRAK	x
BAB I PENDAHULUAN	
A.Latar Belakang Masalah	1
B. Rumusan Masalah	9
C. Hipotesis	10
D. Defenisi Operasional	15
E. Kajian Pustaka	16
F. Tujuan Penelitian	18
G. Manfaat Penelitian	18
BAB II TINJAUAN TEORITIS	
A. Konsep Tentang Kinerja.....	21
B.Kepemimpinan Transaksional.....	23
C.Kepemimpinan Transformasional	26
D.Kinerja Organisasi.....	34
E. Pegawai Negeri Sipil	37
F. Hubungan Antar Variabel.....	39
F. Kerangka Teoritis.....	42
BAB III METODOLOGI PENELITIAN	
A. Jenis dan Lokasi Penelitin	44
B. Pendekatan Penelitian.....	44

C. Populasi dan Sampel	44
D. Jenis Data	45
E. Metode Pengumpulan Data	45
F. Instrumen Penelitian	48
G. Teknik Pengolaan dan Analisis Data	49
BAB IV HASIL PENELITIAN DAN PEMBAHASAN	
A. Gambaran Umum Lokasi Penelitian	58
B. Identitas Responden	61
C. Deskripsi Variabel Penelitian	63
D. Hasil dan Olah Statistik	67
E. Pembahasan dan Hasil Penelitian	79
BAB V PENUTUP	
A. Kesimpulan	86
B. Saran	87
DAFTAR PUSTAKA	89
LAMPIRAN	

DAFTAR TABEL

NO	Hal.
1.1 Penelitian Terdahulu	17
3.1 Instrumen Penelitian	48
4.1 Identitas Responden Berdasarkan Jenis Kelamin	61
4.2 Identitas Responden Berdasarkan Usia	62
4.3 Identitas Responden Berdasarkan Pendidikan	63
4.4 Frekuensi Item Variabel Transaksional	64
4.5 Frekuensi Item Variabel transformasional	65
4.6 Frekuensi Item Variabel kinerja organisasi	66
4.7 Hasil Uji Validasi	67
4.8 Hasil Uji Reliabilitas	68
4.9 Hasil Uji Multikolinieritas	69
4.10 Hasil Uji Heterokedastisitas	70
4.11 Hasil Uji Normalitas	71
4.12 Hasil Uji Autokorelasi	72
4.13 Ada Tidaknya Autokorelasi	73
4.14 Hasil Uji Regresi Linear Berganda	74
4.15 Hasil Uji Korelasi	75
4.16 Hasil Uji Koefisien Determinasi	76
4.17 Hasil Uji F	77

DAFTAR GAMBAR

NO		Hal.
2.1	Kerangka Fikir Hipotesis	43
4.1	Struktur Organisasi PT PP London Sumatra Tbk	60



UNIVERSITAS ISLAM NEGERI
ALAUDDIN
M A K A S S A R

ABSTRAK

Nama : Nurul Isramiah Supri
Nim : 10600113156
JudulSkripsi : **Analisis Dampak Kepemimpinan
Transaksional dan Transformasional
Terhadap Kinerja Organisasi pada Badan
Pendapatan Daerah Kabupaten Sinjai**

Penelitian ini dilakukan untuk mengetahui pengaruh Kepemimpinan Transaksional dan transformasional terhadap kinerja Organisasi pada Badan Pendapatan Daerah Kabupaten Sinjai baik secara simultan maupun parsial Pada Badan Pendapatan Daerah Kabupaten Sinjai.

Penelitian ini menggunakan metode penelitian kuantitatif menggunakan data yang bersifat angka-angka dianalisis melalui statistik. Sampel dalam penelitian ini menggunakan metode Sampel Jenuh yang secara langsung memilih jumlah keseluruhan karyawan yakni 33 orang pegawai. Teknik pengumpulan data menggunakan kuesioner kepada karyawan yang dianggap sesuai dengan penelitian yang dilakukan. Data dianalisis menggunakan rumus diantaranya : uji validasi dan reliabilitas, uji analisis regresi berganda, uji asumsi klasik, uji F test dan uji t test, uji keefisien determinasi. dengan bantuan software SPSS 21.

Hasil analisis menunjukkan bahwa variabel kepemimpinan transaksional dan kepemimpinan transformasional berpengaruh signifikan secara simultan dan parsial terhadap kinerja organisasi pada Badan pendapatan daerah kabupaten sinjai. Variabel kepemimpinan transaksional dan kepemimpinan transformasional memiliki koefisien regresi positif (+) yang menunjukkan suatu hubungan searah, dengan kata lain, kepemimpinan transaksional dan kepemimpinan transformasional akan meningkatkan kinerja organisasi pada Badan pendapatan daerah kabupaten sinjai.

Kata kunci : kepemimpinan transaksional, kepemimpinan transformasional dan kinerja organisasi

BAB I

PENDAHULUAN

A. Latar Belakang Masalah

Manajemen sumber daya manusia dapat diartikan sebagai pendayagunaan sumber daya manusia di dalam organisasi, yang dilakukan melalui fungsi-fungsi perencanaan sumber daya manusia, rekrutmen dan seleksi, pengembangan sumber daya manusia, perencanaan dan pengembangan karir, pemberian kompensasi dan kesejahteraan, keselamatan dan kesehatan kerja, dan hubungan industrial. Menurut Mathis dan Jackson (2006) manajemen sumber daya manusia adalah rancangan sistem-sistem formal untuk memastikan penggunaan bakat manusia secara efektif dan efisien guna mencapai tujuan organisasi. Hasil kegiatan sumber daya manusia (SDM) dengan standar kinerja yang telah ditetapkan organisasi sebelumnya.

Dalam organisasi ada dua pihak yang saling tergantung dan merupakan unsur utama dalam organisasi yaitu pemimpin sebagai atasan, dan pegawai sebagai bawahan.¹ Kepemimpinan pemimpin dalam suatu organisasi dirasa sangat penting, karena pemimpin memiliki peranan yang strategis dalam mencapai tujuan organisasi yang biasa tertuang dalam visi dan misi organisasi.²

Kepemimpinan ialah kemampuan dan keterampilan seseorang atau individu yang menduduki jabatan sebagai pimpinan satuan kerja, untuk

¹Mulyadi, Deddi. Dan Veithzal Rivai. *Kepemimpinan dan Perilaku Organisasi*. (Jakarta: Rajawali Pers, 2009), h.72

²Sri Suranta, *Dampak Motivasi Karyawan Pada Hubungan Antara Gaya Kepemimpinan Dengan Kinerja Karyawan Perusahaan Bisnis*. (Jurnal Empirika. Vol 15. No 2, 2002), h. 116-138.

mempengaruhi perilaku orang lain terutama bawahannya, untuk berfikir dan bertindak sedemikian rupa, sehingga melalui perilaku yang positif tersebut dapat memberikan sumbangsih nyata dalam pencapaian tujuan organisasi.³ Kemudian Basuki dan Susilowati menyatakan bahwa pemimpin merupakan titik sentral dalam manajemen, sedangkan manajemen merupakan titik sentral dari organisasi.⁴

Dalam al-Qur'an telah dijelaskan mengenai kriteria pemimpin yang baik. Allah SWT berfirman, "Kami telah menjadikan mereka itu sebagai pemimpin-pemimpin yang memberi petunjuk dengan perintah Kami, dan telah Kami wahyukan kepada mereka untuk senantiasa mengerjakan kebajikan, mendirikan shalat, menunaikan zakat, dan hanya kepada Kamilah mereka selalu mengabdikan, QS. Al-Anbiya/73;

بِدِينٍ لَنَا وَكَانُوا آلَ الرَّكُوعِ وَإِيتَاءَ الصَّلَاةِ وَإِقَامَ الْخَيْرَاتِ فَعَلْنَا لَهُمْ وَأَوْحَيْنَا بِأَمْرِنَا يُهْدُونَ أَيْمَةً وَجَعَلْنَاهُمْ

عَدَا

Terjemahannya:

‘Kami telah menjadikan mereka itu sebagai pemimpin-pemimpin yang memberi petunjuk dengan perintah Kami dan telah Kami wahyukan kepada mereka mengerjakan kebajikan, mendirikan shalat, menunaikan zakat, dan hanya kepada Kamilah mereka selalu menyembah’.⁵

Dalam Tafsir Al-Muyassar berbicara pada tataran ideal tentang sosok pemimpin yang akan memberikan dampak kebaikan dalam kehidupan rakyat secara keseluruhan, seperti yang ada pada diri para nabi manusia pilihan Allah.

³Sondang P. Siagian, *Manajemen Sumber Daya Manusia*. Jakarta: Bumi Aksara, 2002), h.102

⁴Basuki, dan Indah Susilowati. *Dampak Kepemimpinan, dan Lingkungan Kerja, Terhadap Semangat Kerja*. (Jurnal JRBI. Vol 1 No 1, 2005), h : 31-47

⁵Departemen Agama Republik Indonesia, *Al-Qur'an dan Terjemahannya* (Saudi Arabia: Lembaga Percetakan Al-Quran Raja Fahd), h. 36

Karena secara korelatif, ayat-ayat sebelum dan sesudah ayat ini dalam konteks menggambarkan para nabi yang memberikan contoh keteladanan dalam membimbing umat ke jalan yang mensejahterakan umat lahir dan bathin. Tidak berlebihan jika dikatakan bahwa ayat ini merupakan landasan prinsip dalam mencari figur pemimpin ideal yang akan memberi kebaikan dan keberkahan bagi bangsa dimanapun dan kapanpun.

Kinerja berasal dari kata *performance*. Ada pula yang memberikan pengertian *performance* sebagai hasil kerja atau prestasi kerja. Namun, sebenarnya kinerja mempunyai makna yang lebih luas, bukan hanya hasil kerja, tetapi termasuk bagaimana proses pekerjaan berlangsung. Kinerja merupakan hasil pekerjaan yang mempunyai hubungan kuat dengan tujuan strategis organisasi, kepuasan konsumen, dan memberikan kontribusi pada ekonomi (Armstrong dan Baron, 1998:15). Dengan demikian, kinerja adalah tentang melakukan pekerjaan dan hasil yang dicapai dari pekerjaan tersebut. Kinerja adalah tentang apa yang dikerjakan dan bagaimana cara mengerjakannya. Terdapat beberapa pandangan para pakar tentang pengertian manajemen kinerja. Bacal (1999:4) memandang manajemen kinerja sebagai proses komunikasi yang dilakukan secara terus-menerus dalam kemitraan antara karyawan dengan atasan langsungnya. Proses komunikasi ini meliputi kegiatan membangun harapan yang jelas serta pemahaman mengenai pekerjaan yang akan dilakukan. Proses komunikasi merupakan suatu sistem, memiliki sejumlah bagian yang semuanya harus diikutsertakan, apabila manajemen kinerja ini hendak memberikan nilai tambah bagi organisasi, manajer, dan karyawan. Armstrong (2004:29) lebih melihat manajemen kinerja sebagai

sarana untuk mendapatkan hasil yang lebih baik dari organisasi, tim, dan individu dengan cara memahami dan mengelola kinerja dalam suatu kerangka tujuan, standar, dan persyaratan-persyaratan atribut yang disepakati.

Armstrong juga memperbarui perumusannya dengan menyatakan bahwa manajemen kinerja adalah proses sistematis untuk memperbaiki kinerja organisasional dengan mengembangkan kinerja individual dan tim. merupakan sarana untuk mendapatkan hasil lebih baik dengan memahami dan mengelola kinerja dalam kerangka kerja yang disepakati tentang tujuan terencana, standar dan persyaratan kompetensi (Armstrong, 2009:9). Perumusan tersebut menunjukkan bahwa Armstrong lebih menekankan kedudukan manajemen kinerja sebagai proses sistematis untuk memperbaiki kinerja, bukan hanya sebagai sarana untuk mendapatkan hasil lebih baik. Dengan demikian, manajemen kinerja dalam mencapai hasil dilakukan melalui proses sistematis.

Armstrong (2009:10) juga mengutip pendapat Briscoe dan Clause (2008) yang memberikan pengertian manajemen kinerja sebagai suatu sistem melalui mana organisasi menetapkan tujuan kinerja, mempertimbangkan standar kinerja, memberikan dan mengevaluasi kerja, menyediakan umpan balik kinerja, mempertimbangkan kebutuhan pelatihan dan pengembangan dan membagikan penghargaan. definisi lain mengemukakan bahwa manajemen kinerja adalah siklus berkelanjutan dalam memperbaiki kinerja dengan penetapan tujuan, umpan balik dan coaching, dan penghargaan dan penguatan positif (Kreitner dan Kinicki, 2010:244). Sedangkan Cascio, (2013:693) berpendapat bahwa manajemen kinerja adalah suatu proses yang luas yang memerlukan manajer mendefinisikan, memfasilitasi, dan mendorong kinerja

dengan mengusahakan umpan balik tepat waktu dan secara konstan memfokuskan perhatian setiap orang pada sasaran akhir. Pencapaian tujuan organisasi menunjukkan hasil kerja atau prestasi kerja organisasi dan menunjukkan sebagai kinerja atau performa organisasi. Hasil kerja organisasi diperoleh dari serangkaian aktivitas yang dijalankan organisasi.

Adanya kepemimpinan yang dijalankan oleh seorang pemimpin pada suatu instansi akan memberikan suatu persepsi kepada pegawai. Dimana persepsi merupakan proses yang menyangkut masuknya pesan atau informasi kedalam otak manusia atau suatu pendapat yang dimiliki oleh pegawai tentang kepemimpinan yang dijalankan pemimpin mereka. Bennis dan Nanus, menjelaskan bahwa terdapat dua sifat kepemimpinan transformasional, yaitu: mengembangkan visi dan mengembangkan komitmen dan kepercayaan. visi tersebut dapat mengilhami para pegawai dengan memberi arti terhadap pekerjaan yang dilakukan dan memudahkan pengambilan keputusan, mengembangkan inisiatif, serta menentukan kebijakan oleh para pegawai di semua tingkat. Komitmen orang-orang yang ada dalam instansi baik dalam jangka pendek maupun panjang. Faktor yang mempengaruhi kualitas kerja tenaga honorer kurang maksimal di Kantor Badan Pendapatan Daerah Kabupaten Sinjai banyak disebabkan oleh kedekatan keluarga, tanpa mengukur mutu dan latar belakang pendidikan serta pengalaman kerja para tenaga honorer sehingga kurang efisien dalam melaksanakan tugas dan tanggung jawab.

Badan Pendapatan Daerah Kabupaten Sinjai merupakan salah satu rekan kerja dari Pemerintah Kabupaten Sinjai, dalam melaksanakan tugas

pokoknya mengacu pada Peraturan Daerah Kabupaten Sinjai Nomor 10 Tahun 2001. Badan Pendapatan Daerah Kabupaten Sinjai mempunyai tugas pokok membantu Bupati dalam penyelenggaraan Pemerintah dan pelayanan publik secara proposional. dari hasil pengamatan awal pelayanan publik yang dilakukan oleh pegawai honorer Dinas Pendapatan Daerah Kabupaten Sinjai dianggap masih kurang profesional oleh masyarakat dimana pemimpin pada kantor tersebut masih kurang memberikan pembelajaran pada bawahannya.

Sehingga banyak dari bawahannya yang terkesan bekerja kurang maksimal karena pemimpin memiliki sikap kurang memberikan penghargaan bagi pegawai yang memiliki kinerja yang baik, bahkan ada pegawai yang terkesan hanya datang absen dan selalu terlambat tetapi tidak mendapatkan hukuman bahkan sebaliknya pegawai tersebut tetap mendapatkan nilai penghargaan dari pimpinan. Dari hal tersebut selain pegawai pada kantor tersebut masyarakat pun memberikan penilaian yang kurang maksimal terhadap kerja dari pegawai Badan Pendapatan Daerah Kabupaten Sinjai.

Kepemimpinan transaksional memungkinkan pemimpin memotivasi dan mempengaruhi bawahan dengan cara mempertukarkan *reward* dengan kinerja tertentu. Artinya, dalam sebuah transaksi bawahan dijanjikan untuk diberi *reward* bila bawahan mampu menyelesaikan tugasnya sesuai dengan kesepakatan yang telah dibuat bersama. Alasan ini mendorong Burn dalam Pavar dan Eastman (1997) untuk mendefinisikan kepemimpinan transaksional sebagai bentuk hubungan yang mempertukarkan jabatan atau tugas tertentu jika bawahan mampu menyelesaikan dengan baik tugas tersebut. Sedangkan Bass (1985) mendefinisikan kepemimpinan transaksional adalah sejumlah langkah

dalam proses transaksional yang meliputi: pemimpin transaksional memperkenalkan apa yang diinginkan bawahan dari pekerjaannya dan mencoba memikirkan apa yang akan bawahan peroleh jika hasil kerjanya sesuai dengan transaksi. Pemimpin menjanjikan imbalan bagi usaha yang dicapai, dan pemimpin tanggap terhadap minat pribadi bawahan bila ia merasa puas dengan kinerjanya. Menurut Bycio dkk. (1995) serta Koh dkk. (1995), kepemimpinan transaksional adalah gaya kepemimpinan di mana seorang pemimpin menfokuskan perhatiannya pada transaksi interpersonal antara pemimpin dengan karyawan yang melibatkan hubungan pertukaran. Pertukaran tersebut didasarkan pada kesepakatan mengenai klasifikasi sasaran, standar kerja, penugasan kerja, dan penghargaan. Jadi, kepemimpinan transaksional menekankan proses hubungan pertukaran yang bernilai ekonomis untuk memenuhi kebutuhan biologis dan psikologis sesuai dengan kontrak yang telah mereka setuju bersama.

Pada hubungan transaksional, pemimpin menjanjikan dan memberikan penghargaan kepada bawahannya yang berkinerja baik, serta mengancam dan mendisiplinkan bawahannya yang berkinerja buruk. Apakah penghargaan yang dijanjikan atau terhindarnya dari hukuman itu mampu memotivasi bawahannya untuk meningkatkan kinerjanya? Hal ini tergantung pada apakah pemimpinnya mampu mengendalikan penghargaan dan hukuman tersebut, serta apakah bawahan menginginkan penghargaan atau takut terhadap hukuman tersebut (Bass, 1990a).

Bass dalam Howell dan Avolio (1993) mengemukakan bahwa karakteristik kepemimpinan transaksional terdiri atas dua aspek, yaitu:

contingent reward dan *management by exception*. Hal ini sejalan dengan pendapat Antonakis, dkk. (2003) dalam Hugo, *et al.* (2009) bahwa kepemimpinan transaksional mempunyai tiga dimensi, antara lain: *contingent reward* (kepemimpinan dengan memberikan hadiah merujuk pada perilaku yang berfokus pada pengklarifikasian persyaratan peranan dan tugas, serta memberikan bawahan hadiah materi atau psikologis jika menyelesaikan kewajiban kontraktual), *management by exception-active* (merujuk pada pemantauan aktif pemimpin yang bertujuan untuk memastikan pemenuhan standar kerja, *management by exception-passive* (terjadi saat pemimpin menunggu mengambil tindakan sampai terjadi kesalahan yang menarik perhatiannya dan pemimpin gagal ikut campur dalam masalah tersebut sampai masalah tersebut terlanjur menjadi serius.

Kepemimpinan transformasional dimunculkan pertama kali pada tahun 1973 oleh Downton. Kemudian James McGregor Burns, seorang sosiolog politik, menulis dalam buku *Leadership* di tahun 1978 yang dikutip oleh Tikno Lensuffie dalam bukunya yang berjudul *Leadership untuk Professional dan Mahasiswa* menyatakan bahwa seorang pemimpin menangkap motivasi para pengikutnya dengan tujuan untuk mencapai tujuan bersama.⁶ Menurut Tikno, kepemimpinan transformasional memiliki pengertian kepemimpinan yang bertujuan untuk perubahan. Sesuai dengan sifat alamiah kepemimpinan yaitu adanya penggerak untuk mencapai tujuan. Tujuan yang dimaksud di sini adalah

⁶ Tikno lensuffie, *Leadership untuk Professional dan Mahasiswa* (Jakarta: ESENSI Erlangga Group, 2010), h.81.

perubahan. Perubahan yang dimaksud diasumsikan sebagai perubahan ke arah yang lebih baik, menentang status *quo*, dan aktif.⁷

Menurut Bass yang dikutip oleh Laksmi Anindhita mendefinisikan kepemimpinan transformasional sebagai pengaruh pemimpin terhadap karyawannya sehingga para karyawan merasakan kepercayaan, kebanggaan, dan rasa hormat kepada pemimpin. Pada prinsipnya, kepemimpinan transformasional bertugas memotivasi karyawan untuk berbuat baik dari apa yang biasa dilakukan sehingga dapat meningkatkan kepercayaan dan keyakinan diri karyawan.⁸

Dari kedua penjelasan di atas dapat ditarik kesimpulan bahwa kepemimpinan transformasional adalah kepemimpinan yang mencakup upaya perubahan terhadap karyawan untuk berbuat lebih baik lagi dari apa yang biasa dikerjakan yang berpengaruh terhadap peningkatan kinerja.

Dalam rangka itu, pemimpin transformasional melakukan stimulasi, motivasi, menginspirasi dan memberikan perhatian individu yang dipimpin. Karakteristik dari gaya kepemimpinan transformasional akan dijelaskan di bawah ini.

Dalam rangka itu, pemimpin transformasional melakukan stimulasi, motivasi, menginspirasi dan memberikan perhatian individu yang dipimpin.

Dari latar belakang alasan penelitian sebagaimana di jelaskan diatas maka peneliti tertarik untuk melakukan penelitian tentang: “Analisis Dampak

⁷*Ibid.*, h.82.

⁸ Laksmi Anindhita, “*Pengaruh Kepemimpinan Transformasional Terhadap Kinerja Karyawan Bank Mandiri Cabang Niaga di Surabaya*” (Skripsi. Universitas Airlangga, Surabaya, 2007), h.16.

Kepemimpinan Transaksional dan Transformasional Terhadap Kinerja Organisasi pada Badan Pendapatan Daerah Kabupaten Sinjai”.

B. Rumusan Masalah

Berdasarkan uraian dalam latar belakang masalah, maka permasalahan yang dapat dirumuskan adalah:

1. Apakah kepemimpinan transaksional dan Transformasional berpengaruh secara simultan terhadap kinerja organisasi pada Badan Pendapatan Daerah Kabupaten Sinjai?
2. Apakah kepemimpinan transaksional berpengaruh secara parsial terhadap kinerja organisasi pada Badan Pendapatan Daerah Kabupaten Sinjai ?
3. Apakah kepemimpinan transformasional secara parsial berpengaruh signifikan terhadap kinerja organisasi pada Badan Pendapatan Daerah Kabupaten Sinjai ?

C. Hipotesis

Berdasarkan tujuan penelitian dan landasan teori dan rumusan masalah yang telah diuraikan sebelumnya, maka hipotesis yang diajukan dalam penelitian ini adalah sebagai berikut :

- 1. Analisis Dampak kepemimpinan transaksional dan kepemimpinan transformasional terhadap kinerja organisasi**

Kepemimpinan pada dasarnya adalah value-choosing atau pemilihan nilai, dan karena itu value-laden atau muatan nilai, dan aktivitas. Kreitner dan

Kinicki(2010:477) mengutip pandangan peter Drucker untuk memperbaiki efektivitas kepemimpinan pertimbangan apa yang perlu dilakukan ,pertimbangan hal yang benar untuk kesejahteraan seluruh perusahaan atau organisasi.

Gaya kepemimpinan transformasional dan transaksional secara bersama-sama berpengaruh terhadap kinerja guru SMP Katolik Wijana Jombang. Hipotesis pertama (H1) dalam penelitian ini yang mengatakan bahwa gaya kepemimpinan transformasional secara bersama-sama berpengaruh terhadap kinerja guru SMP Katolik Wijana Jombang terbukti kebenarannya. Hasil penelitian ini mendukung hasil penelitian Arief Utomo (2009) dan Andira ,Budiarto Subroto yang menyatakan bahwa gaya kepemimpinan transformasional dan transaksional secara bersama-sama berpengaruh signifikan terhadap kinerja dan perilaku kerja. Gaya kepemimpinan transformasional dan transaksional merupakan gaya kepemimpinan yang bersifat mutually exclusive, dimana seorang pemimpin dapat memunculkan gaya tersebut bergantian pada situasi yang berbeda.

H1: Diduga pengaruh kepemimpinan transformasional lebih kuat dibandingkan kepemimpinan transaksional terhadap kinerja organisasi pada Badan Pendapatan Daerah Kabupaten Sinjai.

2. Analisis Dampak kepemimpinan transaksional terhadap kinerja organisasi

Kepemimpinan transaksional merupakan salah satu gaya kepemimpinan yang intinya menekankan transaksi di antara pemimpin dan bawahan. Kepemimpinan transaksional memungkinkan pemimpin memotivasi dan mempengaruhi bawahan dengan cara mempertukarkan (reward) dengan kinerja tertentu. Artinya, dalam sebuah transaksi bawahan dijanjikan untuk diberi reward bila bawahan mampu menyelesaikan tugasnya sesuai dengan kesepakatan yang telah dibuat bersama. Alasan ini mendorong Burns untuk mendefinisikan kepemimpinan transaksional sebagai bentuk hubungan yang mempertukarkan jabatan atau tugas tertentu jika bawahan mampu menyelesaikan dengan baik tugas tersebut. Jadi, kepemimpinan transaksional menekankan proses hubungan pertukaran yang bernilai ekonomis untuk memenuhi kebutuhan biologis dan psikologis sesuai dengan kontrak yang telah mereka setujui bersama.

Ginting (2011) menjelaskan bahwa gaya kepemimpinan transaksional mempunyai pengaruh yang signifikan terhadap kinerja pegawai di Setda Kota Magelang. Begitu juga dengan hasil penelitian Ningrum (2014) yang menjelaskan bahwa kepemimpinan transaksional, dan motivasi kerja berpengaruh signifikan terhadap kinerja pegawai Setda Magelang. Penelitian dilakukan terhadap 120 pegawai Setda Magelang di Kabupaten Megelang. Responden diambil keseluruhan dari seluruh jumlah pegawai yang ada. Hasil penelitiannya menemukan bahwa gaya kepemimpinan transaksional dan motivasi kerja mempunyai hubungan positif terhadap

kinerja pegawai diukur dengan imbalan kontingen, manajemen berdasar pengecualian (aktif), dan manajemen berdasar pengecualian (pasif).

H2: Diduga Kepemimpinan transaksional berpengaruh positif dan signifikan terhadap kinerja organisasi pada Badan Pendapatan Daerah Kabupaten Sinjai.

3. Analisis Dampak kepemimpinan transformasional terhadap kinerja organisasi

Kepemimpinan transformasional didefinisikan (Bass,1985), sebagai kemampuan pemimpin mengubah lingkungan kerja, motivasi kerja, dan pola kerja, dan nilai-nilai kerja yang dipersepsikan bawahan sehingga mereka lebih mampu mengoptimalkan kinerja untuk mencapai tujuan organisasi.konsep awal tentang kepemimpinan transformasional telah diformulasi oleh Burns(1978) dari penelitian deskriptif mengenai pemimpin-pemimpin politik. Burns menjelaskan kepemimpinan transformasional sebagai proses yang padanya “para pemimpin dan pengikut saling menaikkan diri ke tingkat moralitas dan motivasi yang lebih tinggi.

Munawaroh (2011; 1), hasil penelitian menunjukkan bahwa gaya kepemimpinan transformasional dan transaksional secara parsial maupun bersama-sama berpengaruh terhadap kinerja guru, sedangkan gaya kepemimpinan transformasional berpengaruh lebih dominan. Kemudian terdapat pula penelitian yang lain, yaitu: Andira dan Budiarto S (2009; 1), hasil penelitian ini secara umum jenis kepemimpinan transformasional

berpengaruh secara positif pada kinerja karyawan lini depan perusahaan jasa dan jenis kepemimpinan transaksional berpengaruh negatif.

H3: Diduga kepemimpinan transformasional berpengaruh positif dan signifikan terhadap kinerja organisasi pada Badan Pendapatan Daerah Kabupaten Sinjai.

D. Definisi Operasional dan Ruang Lingkup Penelitian

1. Definisi Operasional

Definisi operasional adalah sesuatu yang melekat arti pada suatu variabel dengan cara menetapkan kegiatan atau tindakan yang perlu untuk mengukur variabel itu. Operasionalisasi dalam penelitian ini terdiri atas dua variabel utama yaitu :

a. Variabel Independen (X)

Variable Independen adalah variabel yang mempengaruhi variabel lain. Variable independen dalam penelitian ini adalah kepemimpinan transaksional (X_1) dan kepemimpinan transformasional (X_2) masing-masing diuraikan sebagai berikut:

1) Kepemimpinan transaksional (X_1)

Kepemimpinan transaksional merupakan salah satu gaya kepemimpinan yang intinya menekankan transaksi di antara pemimpin dan bawahan. Kepemimpinan transaksional memungkinkan pemimpin memotivasi dan mempengaruhi bawahan dengan cara mempertukarkan (reward) dengan kinerja tertentu. Artinya, dalam sebuah transaksi bawahan dijanjikan untuk diberi reward bila bawahan mampu menyelesaikan tugasnya sesuai dengan

kesepakatan yang telah dibuat bersama pada Kantor Badan Pendapatan Daerah Kabupaten Sinjai.

2) Kepemimpinan transformasional (X_2)

Kepemimpinan transformasional didefinisikan sebagai kepemimpinan yang melibatkan perubahan dalam organisasi. Kepemimpinan ini juga didefinisikan sebagai kepemimpinan yang membutuhkan tindakan memotivasi para bawahan agar bersedia bekerja demi sasaran-sasaran "tingkat tinggi" yang dianggap melampaui kepentingan pribadinya pada saat itu, di Kantor Badan Pendapatan Daerah Kabupaten Sinjai.

b. Variabel Dependen (Y)

Kinerja merupakan gaya manajemen dalam mengelola sumber daya yang berorientasi pada kinerja yang melakukan proses komunikasi secara terbuka dan berkelanjutan dengan menciptakan visi bersama dan pendekatan strategis serta terpadu sebagai kekuatan pendorong untuk mencapai tujuan organisasi.

2. Ruang Lingkup

Penelitian ini hanya tertuju pada Analisis Dampak Transaksional dan Transformasional Terhadap Kinerja Organisasi di Badan Pendapatan Daerah Kabupaten Sinjai. Oleh karena itu, penulis hanya akan menguraikan masalah pokok yang menjadi bahan penelitian seperti pengaruh kepemimpinan transaksional terhadap kinerja organisasi, pengaruh kepemimpinan transformasional terhadap kinerja organisasi, pengaruh kepemimpinan transformasional lebih kuat dibandingkan kepemimpinan transaksional

terhadap kinerja organisasi. Penulis melakukan pembatasan, agar uraian atau penelitian dapat lebih fokus.

E. Kajian Pustaka

Beberapa hasil studi empiris yang memiliki relevansi dengan penelitian ini dan diharapkan dapat lebih mempertajam dan memperkuat rumusan kerangka pikir:

No	Nama Penelitian	Judul Penelitian	Hasil Penelitian
1	Robertus Gita, Ahyar Yuniawan Universitas Diponegoro Fakultas Ekonomi dan Bisnis, 2016.	Pengaruh Gaya Kepemimpinan Transformasional, Motivasi Kerja, Dan Budaya Organisasi Terhadap Kinerja Organisasi. (PT. BPR Arta Utama Pekalongan).	Berdasarkan hasil penelitian Menunjukkan penggunaan Gaya kepemimpinan Transformasional berpengaruh positif bagi Karyawan akan peningkatan Kinerja Organisasi di PT. BPR Arta Utama.
2	Satrijo Budi Wibowo Ketua LPPM IKIP PGRI Madiun, Dosen Prodi Akuntansi 2014.	Pengaruh Gaya Kepemimpinan Transaksional Dan Transformasional Dan Disiplin Kerja Terhadap Kinerja Organisasi Di Kota Madiun.	Hasil penelitian Menunjukkan Bahwa Terdapat Hubungan yang Kuat dan searah antara Variabel gaya kepemimpinan Transaksional(X1), gaya kepemimpinan transformasional(X2), dan Disiplin kerja(X3), dengan Kinerja Organisasi(Y).
3	Katim Dan Cucu Wiliyawati Fakultas Ekonomi Univ. Islam Attahiriyah, Jakarta, Indonesia 2016.	Pengaruh Gaya Kepemimpinan Transaksional Dan Motivasi Terhadap Kinerja Organisasi (Studi Pada Merlyn Park Hotel Di Jakarta Pusat).	Hasil Penelitian Memberikan kesimpulan Gaya kepemimpinan secara Parsial terbukti berpengaruh Terhadap kinerja Organisasi Di Park Hotel Di Jakarta Pusat.
4	Ina Ratna	Pengaruh	Terdapat pengaruh yang

	Miasih Fakultas Ekonomi Universitas Pasundan 2014.	Kepemimpinan Transformasional Dan Transaksional Pada Kinerja Organisasi Bappeda Kota Bandung.	positif dan signifikan antara Kepemimpinan transaksional Dalam meningkatkan kinerja Organisasi Bappeda Kota Bandung.
5	Nurmadhani Fitri Suyuthi, H. Djabir Hamzah Dan Otto R Payangan Jurnal.	Pengaruh gaya Kepemimpinan Transformasional Dan Transaksional Terhadap Kinerja Karyawan Melalui Kepuasan Kerja Karyawan PT. Telkom Driver VII Makassar.	Kepemimpinan Transformasional dan Transaksional Secara Bersama-sama maupun Individual berpengaruh Terhadap kepuasan kerja.dan Hal itu jika diuji melalui kepuasan kerja juga Berpengaruh terhadap kinerja Karyawan.

F. Tujuan Penelitian

Adapun tujuan penelitian ini antara lain:

1. Mengetahui kepemimpinan transaksional dan kepemimpinan transformasional berpengaruh secara signifikan terhadap kinerja organisasi pada Badan Pendapatan Daerah Kabupaten Sinjai.
2. Mengetahui kepemimpinan transaksional berpengaruh secara signifikan terhadap kinerja organisasi pada Badan Pendapatan Daerah Kabupaten Sinjai.
3. Mengetahui kepemimpinan Transformasional berpengaruh secara signifikan terhadap kinerja organisasi pada Badan pendapatan Daerah Kabupaten Sinjai.

G. Manfaat Penelitian

1. Bagi Instansi

Hasil penelitian ini diharapkan mampu memberikan informasi kepada pimpinan bahwasannya penggabungan gaya kepemimpinan transaksional dan gaya kepemimpinan transformasional bisa menjadi salah satu sumber pembelajaran organisasi bagi pegawai/bawahan untuk mencapai tujuan yang dimaksud.

2. Bagi Akademisi

Hasil penelitian ini diharapkan dapat memberikan sumbangan yang berarti dalam pengembangan ilmu manajemen, khususnya di bidang ilmu manajemen sumber daya manusia. Hasil penelitian ini dapat digunakan sebagai referensi yang dapat memberikan perbandingan dalam melakukan penelitian pada bidang yang sama.

3. Bagi Masyarakat

Hasil penelitian ini dapat dijadikan sumber informasi bagi masyarakat agar dapat mengetahui gaya kepemimpinan yang dimiliki oleh aparatur negara dalam meningkatkan sumber daya manusia pada instansi yang dipimpinnya.

BAB II

TINJAUAN TEORITIS

A. Konsep Tentang Kinerja

1. Definisi Kinerja

Suatu Organisasi dibentuk untuk mencapai tujuan bersama, namun untuk mencapai tujuan secara efektif diperlukan manajemen yang baik dan benar. Terdapat berbagai pendapat tentang pengertian manajemen, walaupun pada dasarnya mempunyai makna yang kurang lebih sama.

Terdapat pendapat yang menyatakan bahwa manajemen adalah sebagai suatu seni untuk mendapatkan segala sesuatu dilakukan melalui orang lain. Pendapat ini berkembang berdasar kenyataan bahwa pemimpin mencapai tujuan organisasi dengan cara mengatur orang lain untuk melakukan pekerjaan yang diperlukan, tanpa harus melakukan pekerjaan sendiri, manajemen merupakan praktik spesifik yang mengubah sekumpulan orang menjadi kelompok yang efektif, berorientasi pada tujuan, dan produktif.

Pendapat lain berpandangan bahwa manajemen merupakan suatu proses menggunakan sumber daya organisasi untuk mencapai tujuan organisasi melalui fungsi *planning* dan *decision making*, *organizing*, *leading*, dan *controlling*. Manajemen juga dikatakan sebagai suatu proses perencanaan, pengorganisasian, memimpin, dan mengawasi pekerjaan anggota organisasi dan menggunakan semua sumber daya organisasi yang tersedia untuk mencapai tujuan organisasi yang dinyatakan dengan jelas (Stoner dan Freeman, 1992:4)

B. Kepemimpinan Transaksional

Kepemimpinan transaksional memungkinkan pemimpin memotivasi dan mempengaruhi bawahan dengan cara mempertukarkan *reward* dengan kinerja tertentu. Artinya, dalam sebuah transaksi bawahan dijanjikan untuk diberi *reward* bila bawahan mampu menyelesaikan tugasnya sesuai dengan kesepakatan yang telah dibuat bersama. Alasan ini mendorong Burn dalam Pawar dan Eastman (1997) untuk mendefinisikan kepemimpinan transaksional sebagai bentuk hubungan yang mempertukarkan jabatan atau tugas tertentu jika bawahan mampu menyelesaikan dengan baik tugas tersebut. Sedangkan Bass (1985) mendefinisikan kepemimpinan transaksional adalah sejumlah langkah dalam proses transaksional yang meliputi: pemimpin transaksional memperkenalkan apa yang diinginkan bawahan dari pekerjaannya dan mencoba memikirkan apa yang akan bawahan peroleh jika hasil kerjanya sesuai dengan transaksi. Pemimpin menjanjikan imbalan bagi usaha yang dicapai, dan pemimpin tanggap terhadap minat pribadi bawahan bila ia merasa puas dengan kinerjanya. Menurut Bycio dkk. (1995) serta Koh dkk. (1995), kepemimpinan transaksional adalah gaya kepemimpinan di mana seorang pemimpin menfokuskan perhatiannya pada transaksi interpersonal antara pemimpin dengan karyawan yang melibatkan hubungan pertukaran. Pertukaran tersebut didasarkan pada kesepakatan mengenai klasifikasi sasaran, standar kerja, penugasan kerja, dan penghargaan. Jadi, kepemimpinan transaksional menekankan proses hubungan pertukaran yang bernilai ekonomis untuk memenuhi kebutuhan biologis dan psikologis sesuai dengan kontrak yang telah mereka setuju bersama. menurut Soekarso et al (2010) kepemimpinan

merupakan proses pengaruh sosial, yaitu suatu kehidupan yang mempengaruhi kehidupan lain, kekuatan yang mempengaruhi perilaku orang lain ke arah pencapaian tujuan.

Pada hubungan transaksional, pemimpin menjanjikan dan memberikan penghargaan kepada bawahannya yang berkinerja baik, serta mengancam dan mendisiplinkan bawahannya yang berkinerja buruk. Apakah penghargaan yang dijanjikan atau terhindarnya dari hukuman itu mampu memotivasi bawahannya untuk meningkatkan kinerjanya? Hal ini tergantung pada apakah pemimpinnya mampu mengendalikan penghargaan dan hukuman tersebut, serta apakah bawahan menginginkan penghargaan atau takut terhadap hukuman tersebut (Bass, 1990a).

Bass dalam Howell dan Avolio (1993) mengemukakan bahwa karakteristik kepemimpinan transaksional terdiri atas dua aspek, yaitu: *contingent reward* dan *management by exception*. Hal ini sejalan dengan pendapat Antonakis, dkk. (2003) dalam Hugo, *et al.* (2009) bahwa kepemimpinan transaksional mempunyai tiga dimensi, antara lain: *contingent reward* (kepemimpinan dengan memberikan hadiah merujuk pada perilaku yang berfokus pada pengklarifikasian persyaratan peranan dan tugas, serta memberikan bawahan hadiah materi atau psikologis jika menyelesaikan kewajiban kontraktual), *management by exception-active* (merujuk pada pemantauan aktif pemimpin yang bertujuan untuk memastikan pemenuhan standar kerja, *management by exception-passive* (terjadi saat pemimpin menunggu mengambil tindakan sampai terjadi kesalahan yang menarik perhatiannya dan pemimpin gagal ikut campur dalam masalah tersebut sampai masalah tersebut terlanjur menjadi serius).

Marselius dan Rita (2004) mengatakan Bass telah menjelaskan bahwa kepemimpinan transformasional berbeda dengan kepemimpinan transaksional. Kepemimpinan transaksional dicirikan dari tiga hal yakni:

1. Pimpinan mengetahui apa yang diinginkan bawahan dan menjelaskan apa yang akan mereka dapatkan apabila kerjanya sesuai dengan harapan;
2. Pimpinan menukar usaha-usaha yang dilakukan oleh bawahan dengan imbalan; dan
3. Pimpinan responsif terhadap kepentingan pribadi bawahan selama kepentingan tersebut sebanding dengan nilai pekerjaan yang telah dilakukan bawahan.

Kepemimpinan transaksional menurut Bass et.al (2003) dibentuk oleh indikator yang berupa imbalan kontingen (*contingent reward*), manajemen eksepsi aktif (*active management by exception*), dan manajemen eksepsi pasif (*passive management by exception*). Gaya kepemimpinan transaksional diukur berdasarkan indikator-indikator sebagai berikut :

1. Imbalan Kontingen (*Contingent Reward*).

Imbalan kontingen ini dimaksudkan bahwa bawahan memperoleh pengarahannya dari pemimpin mengenai prosedur pelaksanaan tugas dan target-target yang harus dicapai. Bawahan akan menerima imbalan dari pemimpin sesuai dengan kemampuannya dalam mematuhi prosedur tugas dan keberhasilannya mencapai target-target yang telah ditentukan.

2. Manajemen eksepsi aktif (*active management by exception*).

Dalam hal ini menjelaskan tingkah laku pemimpin yang selalu melakukan pengawasan secara direktif terhadap bawahannya. Pengawasan direktif yang dimaksud adalah mengawasi proses pelaksanaan tugas bawahan secara langsung. Hal ini bertujuan untuk mengantisipasi dan meminimalkan tingkat kesalahan yang timbul selama proses kerja berlangsung. Seorang pemimpin transaksional tidak segan mengoreksi dan mengevaluasi langsung kinerja bawahan meskipun proses kerja belum selesai. Tindakan tersebut dimaksud agar bawahan mampu bekerja sesuai dengan standar dan prosedur kerja yang telah ditetapkan.

3. Manajemen eksepsi pasif (*passive management by exception*).

Seorang pemimpin transaksional akan memberikan peringatan dan sanksi kepada bawahannya apabila terjadi kesalahan dalam proses yang dilakukan oleh bawahan yang bersangkutan. Namun apabila proses kerja yang dilaksanakan masih berjalan sesuai standar dan prosedur, maka pemimpin transaksional tidak memberikan evaluasi apapun kepada bawahan. Faktor pembentuk kepemimpinan transaksional tersebut digunakan pemimpin untuk memotivasi dan mengarahkan bawahan agar dapat mencapai tujuan dan sasaran yang telah ditetapkan. Bawahan yang berhasil dalam menyelesaikan pekerjaannya dengan baik akan memperoleh imbalan yang sesuai. Sebaliknya bawahan yang gagal dalam menyelesaikan tugasnya dengan baik akan memperoleh sanksi agar dapat bekerja lebih baik dan meningkatkan mutu.

4. Laissez-faire

Melepas tanggung jawab dan menghindari pengambilan keputusan.

C. *Kepemimpinan Transformasional*

Istilah “kepemimpinan transformasional” dimunculkan pertama kali pada tahun 1973 oleh Downton. Kemudian James McGregor Burns, seorang sosiolog politik, menulis dalam buku *Leadership* di tahun 1978 yang dikutip oleh Tikno Lensuffie dalam bukunya yang berjudul *Leadership untuk Professional dan Mahasiswa* menyatakan bahwa seorang pemimpin menangkap motivasi para pengikutnya dengan tujuan untuk mencapai tujuan bersama.¹ Menurut Tikno, kepemimpinan transformasional memiliki pengertian kepemimpinan yang bertujuan untuk perubahan. Sesuai dengan sifat alamiah kepemimpinan yaitu adanya penggerak untuk mencapai tujuan. Tujuan yang dimaksud di sini adalah perubahan. Perubahan yang dimaksud diasumsikan sebagai perubahan ke arah yang lebih baik, menentang status *quo*, dan aktif.² Jex dan Britt (2008) memaparkan bahwa gaya kepemimpinan transformasional (atau biasa disebut juga *charismatic leadership*) merupakan gaya kepemimpinan yang menggambarkan pemimpin yang tidak hanya mempengaruhi bawahannya namun juga turut menginspirasi mereka untuk bekerja di atas kemampuan mereka.

Menurut Bass yang dikutip oleh Laksmi Anindhita mendefinisikan kepemimpinan transformasional sebagai pengaruh pemimpin terhadap karyawannya sehingga para karyawan merasakan kepercayaan, kebanggaan, dan rasa hormat kepada pemimpin. Pada prinsipnya, kepemimpinan transformasional

¹ Tikno lensuffie, *Leadership untuk Professional dan Mahasiswa* (Jakarta: ESENSI Erlangga Group, 2010), h.81.

²*Ibid.*, h.82.

bertugas memotivasi karyawan untuk berbuat baik dari apa yang biasa dilakukan sehingga dapat meningkatkan kepercayaan dan keyakinan diri karyawan.³

Dari kedua penjelasan di atas dapat ditarik kesimpulan bahwa kepemimpinan transformasional adalah kepemimpinan yang mencakup upaya perubahan terhadap karyawan untuk berbuat lebih baik lagi dari apa yang biasa dikerjakan yang berpengaruh terhadap peningkatan kinerja.

Dalam rangka itu, pemimpin transformasional melakukan stimulasi, motivasi, menginspirasi dan memberikan perhatian individu yang dipimpin. Karakteristik dari gaya kepemimpinan transformasional akan dijelaskan di bawah ini.

Dalam rangka itu, pemimpin transformasional melakukan stimulasi, motivasi, menginspirasi dan memberikan perhatian individu yang dipimpin. Karakteristik dari gaya kepemimpinan transformasional akan dijelaskan di bawah ini.

1) *Idealized Influence.*

Pemimpin transformasional mempunyai keyakinan kepemimpinan yang kuat. Keyakinan kuat diperolehnya dari selalu berfikir positif dan optimis. Keyakinan diri yang kuat terlihat dari cara pemimpin berbicara tentang pandangan-pandangannya dan perilakunya dalam menjalani kehidupan organisasi, dan berhubungan dengan karyawannya. Perilaku keyakinan yang kuat dalam

³ Laksmi Anindhita, "Pengaruh Kepemimpinan Transformasional Terhadap Kinerja Karyawan Bank Mandiri Cabang Niaga di Surabaya" (Skripsi. Universitas Airlangga, Surabaya, 2007), h.16.

sejarah kepemimpinan Islam adalah sebagaimana yang dipraktikkan oleh nabi Ibrahim dan nabi Musa dalam melakukan perubahan terhadap umatnya.⁴

Selain keyakinan, komitmen juga menjadi ciri perilaku kepemimpinan ini. Pemimpin yang berkomitmen tinggi adalah pemimpin yang banyak berkorban untuk terwujudnya sebuah visi misi. Pengorbanan itu dilakukan karena para pemimpin itu mencintai visi dan misi organisasi.

Selain 2 perilaku di atas, terdapat juga perilaku yang lain seperti bervisi jelas, tekun, pekerja keras, konsisten dalam ucapannya, menanamkan rasa hormat kepada karyawannya, membangkitkan kebanggaan, serta menumbuhkan kepercayaan pada para pengikutnya.

2) *Individualized Consideration*

Perilaku *individualized consideration* merupakan perilaku yang dengan cara mendekatkan emosi seperti memberikan perhatian secara khusus. Perilaku ini dapat memberikan daya pengaruh yang besar terhadap timbulnya pola hubungan pemimpin dan karyawannya yang baik. Selain itu, juga dapat memberikan arahan, bimbingan dan sebagainya terhadap karyawannya. Pemimpin harus membantu karyawannya menentukan apa yang harus dikerjakan terlebih dahulu oleh mereka (karyawan). Selain memberikan bimbingan terhadap karyawannya, pemimpin transformasional juga berfikir untuk mengetahui kemampuan karyawannya. Pemimpin tersebut harus menyadari kemampuan yang beragam dari karyawannya, pemimpin tidak boleh menganalisis atau menyamaratakan kemampuan yang beragam itu.

⁴ Mohammad Karim, *Pemimpin Transformasional di Lembaga Pendidikan Islam* (Malang: UIN-MALIKI PRESS, 2010), h.48.

Perilaku lainnya adalah melatih dan memberikan umpan balik yang baik dan tepat kepada karyawan agar mereka sukses dalam tugasnya. Yang dimaksud memberikan umpan balik di atas adalah mendengarkan dengan penuh perhatian apa yang menjadi keinginan dan keluhan karyawan serta mau mendengarkan dengan penuh perhatian masukan-masukan dari bawahannya.

3) *Intellectual Stimulation*

Pemimpin membantu para pengikut untuk berpikir ulang dengan cara rasional bagaimana cara menganalisis situasi. Pemimpin mendorong para pengikut untuk menjadi kreatif serta memotivasi kepada karyawan untuk mencari pendekatan-pendekatan yang baru dalam melaksanakan tugas-tugas organisasi. Stimulasi yang diberikan untuk menolong karyawan harus disesuaikan dengan kemampuan karyawan.⁵ Dengan demikian pemimpin sebaiknya memiliki kemampuan yang lebih dibandingkan karyawannya dalam hal-hal yang menyangkut masalah yang dihadapi kelompok.

4) *Inspirational Motivation*

Kepemimpinan akan efektif bila pemimpin dapat memberi inspirasi kepada karyawan untuk bekerja bersama-sama, bertindak mencapai tujuan organisasi. Dan di dalam melakukan hal itu, karyawan akan mengalami proses pengembangan kepemimpinan sehingga kelak mereka pun akan dapat menjadi pemimpin.⁶ Para pemimpin ini didesak untuk tidak menyerah dalam memotivasi, menginspirasi, memberi pelatihan dan melatih karyawan serta harus mampu

⁵John M. Ivancevich, *Perilaku dan Manajemen Organisasi*, (Jakarta: Erlangga, 2006), h.200.

⁶ Mohammad Karim, *Pemimpin Transformasional...*, h.68

memenangkan dan menyentuh hati, pikiran mereka, dan tidak boleh mendiskriminasi hingga melampaui batas.

5). *Attributed charisma*

Bahwa kharisma secara tradisional dipandang sebagai hal yang bersifat inheren dan hanya dimiliki oleh pemimpin-pemimpin kelas dunia. Penelitian membuktikan bahwa kharisma bisa saja dimiliki oleh pimpinan di level bawah dari sebuah organisasi. Pemimpin yang memiliki ciri tersebut, memperlihatkan visi, kemampuan, dan keahliannya serta tindakan yang lebih mendahulukan kepentingan organisasi dan kepentingan orang lain (masyarakat) dari pada kepentingan pribadi. Karena itu, pemimpin kharismatik dijadikan suri teladan, idola, dan model panutan oleh bawahannya, yaitu *idealized influence*.

Di dalam kepemimpinan transformasional ada beberapa unsur, yaitu:⁷

a) Unsur pemimpin

- (1) Pemimpin memiliki kharisma di mata pengikut.
- (2) Pemimpin memiliki visi atau idealisme yang sesuai dengan harapan pengikut.
- (3) Pemimpin mampu memberikan pengaruh kepada pengikut.

b) Unsur Pengikut

- (1) Pengikut memiliki inspirasi dari dirinya dan memandang pemimpin mampu membawanya untuk mewujudkan inspirasi tersebut.
- (2) Pengikut memiliki motivasi dan pemimpin menangkap motivasi tersebut untuk diarahkan menjadi tujuan bersama.

⁷ Tikno lensuffie, *Leadership ...*, 83.

c) Unsur Kerja sama

Di dalam melaksanakan pekerjaannya, pemimpin mampu merangsang atau memicu kreatifitas intelektual dari para pengikut.

d) Unsur keputusan

Di dalam kerjasama transformasional, pengikut bebas mengambil keputusan dan bukan karena ada tekanan.

Menurut Yukl, tingkat seorang pemimpin disebut transformasional terutama diukur dalam hubungan efek kepemimpinan terhadap para pengikut. Para pengikut seorang pemimpin transformasional merasa adanya kepercayaan, kekaguman, kesetiaan dan hormat terhadap pemimpin dan para pengikut termotivasi untuk melakukan lebih daripada yang awalnya diharapkan.⁸ Pemimpin transformasional memotivasi para pengikut dengan:

1. Membuat para pengikut lebih sadar mengenai pentingnya hasil-hasil suatu pekerjaan
2. Mendorong para pengikut untuk lebih mementingkan organisasi atau tim daripada kepentingan diri sendiri, dan;
3. Mengaktifkan kebutuhan-kebutuhan para pengikut pada kebutuhan yang lebih tinggi.⁹

Menurut Luthans dalam Safaria mengemukakan beberapa karakteristik dari pemimpin transformasional yang efektif, antara lain :¹⁰

1. Pemimpin mengidentifikasi dirinya sendiri sebagai agen perubahan.

⁸Yukl, G. *Managerial Leadership: A Review of Theory and Research. Journal of Management*, (Vol. 15, 1989), pp.305

⁹*Ibid*

¹⁰ Safaria Triantoro. *Kepemimpinan*. Yogyakarta: Graha Ilmu, 2004), h.63

2. Pemimpin mendorong keberanian dan pengambilan resiko.
3. Pemimpin percaya pada orang-orang.
4. Pemimpin dilandasi oleh nilai-nilai.
5. Pemimpin adalah seorang pembelajar sepanjang hidup (*lifelong learners*).
6. Pemimpin memiliki kemampuan untuk mengatasi kompleksitas, ambiguitas, dan ketidakpastian.
7. Pemimpin juga adalah seorang pemimpin yang visioner.

Selanjutnya berdasarkan penelitian dari Olga Epitropaki bahwa sistem kepemimpinan transformasional menunjukkan bahwa:¹¹

1. Secara signifikan dapat meningkatkan performance organisasi;
2. Mempunyai pengaruh positif terhadap penjualan jangka panjang dan kepuasan pelanggan;
3. Meningkatkan komitmen organisasi dan bawahan;
4. Meningkatkan kepercayaan karyawan dan perilaku perusahaan;
5. Meningkatkan kepuasan karyawan dengan pekerjaan dan pimpinan;
6. Mengurangi tekanan kerja dan meningkatkan kesejahteraan karyawan.¹²

Dari pendapat diatas disimpulkan bahwa pemimpin yang transformasional diukur dari tingkat kepercayaan, kepatuhan, kekaguman, kesetiaan dan rasa hormat para pengikutnya. Perilaku-perilaku yang dimunculkan kepemimpinan transformasional dapat ditarik beberapa karekteristik yang menjadi ciri khas kepemimpinan transformasional antara lain :

1. Mempunyai visi yang besar dan memercayai intuisi;

¹¹ Olga Epitropaki

¹² (<http://www.pendidikanekonomi.com/2012/07>).

2. Menempatkan diri sebagai motor penggerak perubahan;
3. Berani mengambil resiko dengan pertimbangan yang matang;
4. Memberikan kesadaran pada bawahan akan pentingnya hasil pekerjaan;
5. Memiliki kepercayaan akan kemampuan bawahan;
6. Fleksibel dan terbuka terhadap pengalaman baru;
7. Berusaha meningkatkan motivasi yang lebih tinggi daripada sekedar motivasi yang bersifat materi;
8. Mendorong bawahan untuk menempatkan kepentingan organisasi diatas kepentingan pribadi atau golongan;
9. Mampu mengartikulasikan nilai inti (budaya/tradisi) untuk membimbing perilaku mereka.¹³

Kesimpulannya, di dalam kepemimpinan transformasional, pemimpin dianggap memiliki kemampuan yang lebih baik dalam mengetahui gambaran besar organisasi melebihi karyawannya. Pemimpin memiliki kemampuan yang lebih dibanding para karyawan yang menggantungkan kepercayaan kepada sang pemimpin. Keberhasilan dalam tipe kepemimpinan ini ditentukan dari kemampuan pemimpin untuk mentransfer kemampuannya kepada para karyawannya, sehingga para karyawan memiliki kemampuan yang lebih baik. Pemimpin juga memberikan *empowering* dan *encouraging* (wewenang dan membersihkan hati) para karyawannya. Hal itu bertujuan agar pemimpin dan pengikut dapat bekerja sama untuk meraih tujuan akhir dari organisasi.

¹³ (Karim dalam Setiawan dan Muhith,2013:26)

Hal ini dapat kita pahami pada Quran Surah Al-Baqarah 2:30 sebagai berikut:

لَخَنَّ الدَّمَاءُ وَيَسْفِكُ فِيهَا يُفْسِدُ مَنْ فِيهَا أَنْ جَعَلَ قَالُوا خَلِيفَةً أَلَّا رَضِيَ فِي جَاعِلٍ إِنِّي لِلْمَلَائِكَةِ رَبُّكَ قَالَ وَإِذْ
 تَعْلَمُونَ لَا مَا أَعْلَمُ إِنِّي قَالُ لَكَ وَنُقَدِّسُ مُحَمَّدًا نُسَبِّحُ و

Terjemahnya:

“ingatlah ketika Tuhanmu berfirman kepada Para Malaikat: "Sesungguhnya aku hendak menjadikan seorang khalifah di muka bumi." mereka berkata: "Mengapa Engkau hendak menjadikan (khalifah) di bumi itu orang yang akan membuat kerusakan padanya dan menumpahkan darah, Padahal Kami Senantiasa bertasbih dengan memuji Engkau dan mensucikan Engkau?" Tuhan berfirman: "Sesungguhnya aku mengetahui apa yang tidak kamu ketahui”.

Dalam tafsir Al-mishbah menjelaskan bahwa sampaikan-wahai Rasul- kepada manusia saat Rabbmu berfirman kepada malaikat, “Sesungguhnya aku akan menciptakan di bumi suatu kaum yang sebagian akan meneruskan sebagian yang lain untuk memakmurkannya.” Maka para malaikat berkata, “ya Rabb kami, tunjukkanlah dan sampaikanlah apa hikma dari penciptaan mereka, padahal mereka akan membuat kerusakan di bumi dan menumpahkan dara dengan cara yang zhalim dan melampaui batas. Sementara kami selalu menaati-Mu, menyucikan-Mu, dan memuliakan-Mu dengan segala sifat-sifat kesempurnaan dan keagungan?” Maka Allah menjawab, “Sesungguhnya aku mengetahui apa yang tidak kalian ketahui, berupa kemaslahatan yang rajih di balik penciptaan mereka.¹⁴

¹⁴Abdul Aziz, Shalih. *Tafsir Al-Muyassar*. (Solo: An-Naba’ jilid I. 2013) hal 320.

D. Kinerja Organisasi

Kinerja adalah merupakan implementasi dari rencana yang telah disusun tersebut. Implementasi kinerja dilakukan oleh sumber daya manusia yang memiliki kemampuan, kompetensi, motivasi, dan kepentingan. Bagaimana organisasi menghargai dan memperlakukan sumber daya manusianya akan memengaruhi dan memperlakukan sumber daya manusianya akan memengaruhi sikap dan perilakunya dalam menjalankan kinerja.

Kinerja organisasi oleh Bastian (2001:329) sebagai gambaran mengenai tingkat pencapaian pelaksanaan tugas dalam suatu organisasi dalam upaya mewujudkan sasaran, tujuan, misi dan visi organisasi tersebut.

Kinerja organisasi juga ditunjukkan oleh bagaimana proses berlangsungnya kegiatan untuk mencapai tujuan tersebut. Di dalam proses pelaksanaan aktivitas harus selalu dilakukan monitoring, penilaian, dan review atau peninjauan ulang terhadap kinerja sumber daya manusia. Melalui monitoring, dilakukan pengukuran dan penilaian kinerja secara periodik untuk mengetahui pencapaian kemajuan kinerja dilakukan prediksi apakah terjadi deviasi pelaksanaan terhadap rencana yang dapat mengganggu pencapaian tujuan. Atas dasar penilaian tersebut, dilakukan review bersama antara atasan dan bawahan untuk mengetahui pencapaian kemajuan kinerja dilakukan prediksi apakah terjadi deviasi pelaksanaan terhadap rencana yang dapat mengganggu pencapaian tujuan.

Colquitt, Lepine, dan Wesson, (2011:35) mengemukakan bahwa kinerja adalah nilai serangkaian perilaku pekerja yang memberikan kontribusi, baik secara positif maupun negatif, pada penyelesaian tujuan organisasi. Pendapat lain

memandang kinerja sebagai cara untuk memastikan bahwa pekerja individual atau tim tahu apa yang diharapkan dari mereka dan mereka tetap fokus pada kinerja efektif dengan memberikan perhatian pada tujuan, ukuran dan penilaian (Cascio,2013:693). Pendapat lain lagi menyatakan bahwa kinerja adalah hasil dari pekerjaan yang berkaitan dengan tujuan organisasi seperti kualitas, efisiensi dan kriteria lain dari efektivitas (Gibson,Ivancevich,Donnelly,dan Konopaske,2012:374). Kinerja pegawai secara objektif dan akurat dapat dievaluasi melalui tolak ukur tingkat kinerja, pengukuran tersebut berarti memberi kesempatan bagi para pegawai untuk mengetahui tingkat kinerja mereka. Memudahkan pengkajian kinerja pegawai, lebih lanjut Mitchel dalam buku Sedarmayanti (2001:51) yang berjudul manajemen sumber daya manusia dan produktivitas kerja, mengemukakan indikator-indikator kinerja sebagai berikut:

- Produktivitas

Konsep produktivitas tidak hanya mengukur tingkat efisiensi, tetapi juga efektivitas pelayanan. Produktivitas pada umumnya dipahami sebagai rasio antara *input* dengan *output*.

- Kualitas Layanan

Kualitas layanan cenderung menjadi semakin penting dalam menjelaskan kinerja organisasi pelayanan publik. Kepuasan masyarakat bisa menjadi parameter untuk menilai kinerja organisasi publik. Keuntungan utama menggunakan kepuasan masyarakat sebagai indikator kinerja adalah informasi mengenai kepuasan

masyarakat sering kali tersedia secara mudah dan murah yang dapat diperoleh dari media massa dan diskusi publik.

- Responsivitas

Responsivitas adalah kemampuan organisasi untuk mengenali kebutuhan masyarakat menyusun agenda dan prioritas pelayanan dan mengembangkan program-program pelayanan publik sesuai dengan kebutuhan dan aspirasi masyarakat. Responsivitas dimasukkan sebagai salah satu indikator kinerja organisasi publik karena responsivitas secara langsung menggambarkan kemampuan organisasi publik dalam menjalankan misi dan tujuannya, terutama dalam memenuhi kebutuhan masyarakat.

Responsivitas sangat diperlukan dalam pelayanan publik karena hal tersebut merupakan bukti kemampuan organisasi untuk mengenali kebutuhan masyarakat, menyusun segala agenda dan prioritas pelayanan serta mengembangkan program-program pelayanan publik sesuai dengan kebutuhan dan aspirasi masyarakat.

- Responsibilitas

Responsibilitas menjelaskan apakah pelaksanaan kegiatan organisasi publik itu dilakukan sesuai dengan prinsip-prinsip administrasi yang benar atau sesuai kebijakan organisasi, baik yang eksplisit maupun implisit.

- Akuntabilitas

Akuntabilitas publik menunjukkan pada seberapa besar kebijakan dan kegiatan organisasi publik tunduk pada para pejabat politik yang dipilih oleh rakyat, asumsinya adalah bahwa para pejabat politik tersebut karena dipilih oleh rakyat, dengan sendirinya akan selalu mempresentasikan kepentingan rakyat (Dwiyanto ,2008:50-51).

Pendapat tersebut mengatakan bahwa untuk mendapatkan kinerja pegawai yang optimal yang menjadi tujuan organisasi harus memperhatikan aspek-aspek produktivitas,kualitas layanan,responsivitas,responsibilitas,dan akuntabilitas.

F. *Hubungan Antar Variabel*

1. Hubungan antara Kepemimpinan Transaksional dan Transformasional Terhadap Kinerja Organisasi.

Kepemimpinan pada dasarnya adalah value-choosing atau pemilihan nilai, dan karena itu value-laden atau muatan nilai,dan aktivitas. Kreitner dan Kinicki(2010:477) mengutip pandangan peter Drucker untuk memperbaiki efektivitas kepemimpinan pertimbangan apa yang perlu dilakukan ,pertimbangan hal yang benar untuk kesejahteraan seluruh perusahaan atau organisasi.

Gaya kepemimpinan transformasional dan transaksional secara bersama-sama berpengaruh terhadap kinerja guru SMP Katolik Wijana Jombang. Hipotesis pertama (H1) dalam penelitian ini yang mengatakan bahwa gaya kepemimpinan transformasional secara bersama-sama berpengaruh terhadap kinerja guru SMP Katolik Wijana Jombang terbukti kebenarannya. Hasil penelitian ini mendukung hasil penelitian Arief Utomo (2009) dan Andira ,Budiarto Subroto yang menyatakan bahwa gaya kepemimpinan transformasional dan transaksional secara bersama-sama berpengaruh signifikan terhadap kinerja dan perilaku kerja. Gaya

kepemimpinan transformasional dan transaksional merupakan gaya kepemimpinan yang bersifat mutually exclusive, dimana seorang pemimpin dapat memunculkan gaya tersebut bergantian pada situasi yang berbeda.

2. Hubungan antara Kepemimpinan Transformasional Terhadap Kinerja Organisasi.

Kepemimpinan transformasional menunjuk pada proses membangun komitmen terhadap sasaran organisasi dan memberi kepercayaan kepada para pengikut untuk mencapai sasaran-sasaran tersebut.

Kepemimpinan transformasional didefinisikan (Bass, 1985), sebagai kemampuan pemimpin mengubah lingkungan kerja, motivasi kerja, dan pola kerja, dan nilai-nilai kerja yang dipersepsikan bawahan sehingga mereka lebih mampu mengoptimalkan kinerja untuk mencapai tujuan organisasi. Konsep awal tentang kepemimpinan transformasional telah diformulasi oleh Burns (1978) dari penelitian deskriptif mengenai pemimpin-politik. Burns menjelaskan kepemimpinan transformasional sebagai proses yang padanya “para pemimpin dan pengikut saling menaikkan diri ke tingkat moralitas dan motivasi yang lebih tinggi.

Hasil penelitian Irra Chrisyanti menunjukkan bahwa gaya kepemimpinan transformasional berpengaruh positif signifikan terhadap kinerja organisasi pada karyawan PT BSW Surabaya terhadap proses pelaksanaan organisasi, hasil ini sejalan dengan temuan Hugo, *et al.* (2009) bahwa gaya kepemimpinan transformasional berpengaruh positif terhadap proses kinerja organisasi. Hasil ini menggambarkan bahwa semakin tinggi penerapan pendekatan kepemimpinan

transformatif diterapkan oleh individu-individu atasan dalam organisasi maka semakin tinggi proses pelaksanaan organisasi di tubuh PT Bangun Satya Wacana (BSW) dilaksanakan.

G. Kerangka Teoritis

Kerangka pemikiran teoritis merupakan konsep awal yang menjadi acuan dalam sebuah penelitian. Kerangka pemikiran teoritis memiliki dasar – dasar dari sumber penelitian terdahulu yang relevan dan mendukung pelaksanaan sebuah penelitian yang ingin dilakukan. Dalam konteks yang lebih sederhana, kerangka pemikiran teoritis menjadi gambaran sebuah penelitian yang ditunjukkan oleh variabel – variabel yang saling berhubungan satu sama lain dan landasan sebuah penelitian.

Pada penelitian ini dilakukan pengukuran pengaruh variabel independen, yaitu kepemimpinan transaksional (X_1) dan kepemimpinan transformasional (X_2) terhadap variabel dependen, yaitu kinerja organisasi (Y).

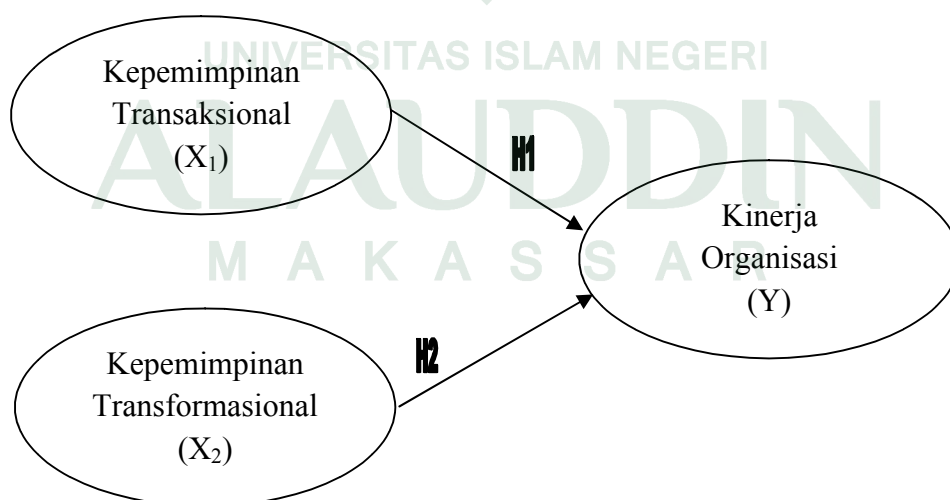

BAB III

METODE PENELITIAN

A. Jenis Metode dan Lokasi Penelitian

1. Jenis Metode Penelitian

Secara garis besar penelitian ini menggunakan pendekatan kuantitatif. Jenis dan sumber data yang digunakan dalam penelitian ini terbagi atas dua, yaitu data primer dan data sekunder. Teknik pengumpulan data yang digunakan dalam penelitian ini, yaitu observasi, kuesioner, wawancara dan dokumentasi.

2. Lokasi Penelitian

Penelitian ini akan dilakukan di Kantor Badan Pendapatan Daerah Kabupaten Sinjai.

B. Pendekatan Penelitian

Penelitian ini termasuk dalam kategori penelitian kuantitatif karena penelitian ini bertujuan untuk meneliti dan mengetahui dampak kepemimpinan transaksional dan transformasional terhadap pelaksanaan organisasi pada Badan Pendapatan Daerah Kabupaten Sinjai.

C. Populasi dan Sampel

1. Populasi

Populasi didefinisikan sebagai keseluruhan subyek penelitian (Arikunto, 1998). Dalam penelitian ini yang menjadi populasi adalah seluruh pegawai Dinas

Pendapatan Daerah Kabupaten Sinjai berjumlah 33 pegawai. Pegawai yang menjadi subjek penelitian ini adalah pegawai jabatan struktural dan pegawai fungsional.

2. Sampel

Sampel adalah bagian dari jumlah karakteristik yang dimiliki oleh populasi (Sugiono,2015:149). Adapun teknik sampling yang akan digunakan dalam penelitian ini adalah non probability sampling, yaitu Sampling Jenuh”. Menurut Sugiyono (2014: 126) Sampling jenuh adalah teknik penentuan sampel bila semua anggota populasi digunakan sebagai sampel. Responden yang dipilih oleh penulis dalam penelitian ini adalah semua pegawai Dinas Pendapatan Daerah Kabupaten Sinjai

D. Jenis dan Sumber Data

a. Data Primer

Data primer adalah data yang diperoleh langsung dari responden . sumber data primer pada penelitian ini diperoleh dengan cara membagikan kuesioner (angket penelitian) kepada objek yang akan diteliti dalam hal ini.

b. Data Sekunder

Data Sekunder adalah data yang diperoleh dari sumber kedua atau sumber sekunder dari data yang dibutuhkan (M.Burhan Bungin,2005). Data sekunder yang digunakan dalam penelitian ini yang diperoleh berupa laporan-laporan dari situs internet, buku-buku, jurnal penelitian yang berkaitan dengan masalah penelitian.

E. Teknik Pengumpulan Data

Menurut Sugiyono (2010:402) “ jika lihat dari segi cara atau teknik pengumpulan data , maka teknik pengumpulan data dapat dilakukan dengan teknik

observasi (pengamatan), interview (wawancara), kuesioner (angket), dokumentasi dan gabungan keempatnya”.

Metode/ teknik pengumpulan data merupakan suatu proses pengadaan data untuk kepentingan penelitian. Data yang telah terkumpul digunakan untuk menguji hipotesis yang telah dirumuskan. Teknik pengumpulan data yang digunakan peneliti ini adalah:

1. Observasi

Observasi adalah pengamatan dan pencatatan secara sistematis terhadap gejala yang tampak pada objek penelitian. Pengamatan dan pencatatan ini dilakukan terhadap objek di tempat terjadi atau berlangsungnya peristiwa. Dengan cara ini maka peneliti akan melihat langsung kondisi di lapangan mengenai kepemimpinan yang ditunjukkan oleh Kepala Badan Pendapatan Daerah Kabupaten Sinjai dengan terfokus pada gaya kepemimpinan transaksional dan transformasional.

2. Kuesioner (angket)

Menurut Sugiyono (2010:199) “kuesioner merupakan teknik pengumpulan data yang dilakukan dengan cara memberikan seperangkat pertanyaan atau pertanyaan tertulis kepada responden untuk dijawabnya, dimana responden hanya memilih jawaban yang sudah disediakan. Dan angket yang digunakan dalam penelitian ini adalah angket tertutup dengan skala likert. Skala likert adalah skala yang digunakan untuk mengukur sikap, pendapat, dan persepsi seseorang atau sekelompok orang tentang fenomena sosial.

3. Wawancara

Wawancara adalah percakapan dengan maksud tertentu. Percakapan itu dilakukan oleh dua pihak yaitu pewawancara yang mengajukan pertanyaan dan yang diwawancarai memberikan jawaban atas pertanyaan itu.¹Wawancara yang dilakukan peneliti bertujuan untuk mencari tahu segala hal yang berkaitan dengan permasalahan yang akan dibahas. Wawancara dilakukan terhadap dua orang informan dengan teknik *snowball* dimana informan A memberikan rekomendasi agar informan B menjadi informan dan seterusnya. *Snowball sampling* merupakan teknik penentuan sampel yang mula-mula jumlahnya kecil kemudian membesar².

Adapun sumber informasi pada penelitian ini disebut informan. Untuk menjawab permasalahan dalam penelitian ini maka informan yang dipilih adalah:

- a. Kepala Badan Pendapatan Daerah Kabupaten Sinjai.
- b. Sekretaris Badan Pendapatan Daerah Kabupaten Sinjai
- c. Pegawai Negeri Sipil Badan Pendapatan Daerah Kabupaten Sinjai.
- d. Staf Badan Pendapatan Daerah Kabupaten Sinjai.

¹Moleong, J. Lexy. *Metodologi Penelitian Kualitatif*, (Bandung: Remaja Rusdakary, 2001), h. 135.

² Sugiyono, *Metode Penelitian Kualitatif*. (Bandung: PT. Rosidha Karya, 2006), h.25

F. Instrumen Penelitian

Variabel	Defenisi	Indikator	Skala
Kepemimpinan Transaksional (X1)	Kepemimpinan transaksional memungkinkan pemimpin memotivasi dan mempengaruhi bawahan dengan cara mempertukarkan <i>reward</i> dengan kinerja tertentu. Artinya, dalam sebuah transaksi bawahan dijanjikan untuk diberi <i>reward</i> bila bawahan mampu menyelesaikan tugasnya sesuai dengan kesepakatan yang telah dibuat bersama.	Prof.Dr.H.Veithzal S.E., M.M., MBA (1999) a. Imbalan Kontingen (<i>Contingent Reward</i>). b. Manajemen eksepsi aktif (<i>active management by exception</i>). c. Manajemen eksepsi pasif (<i>passive management by exception</i>). d. Laissez-faire: melepas tanggung jawab dan menghindari pengambilan keputusan.	Likert
Kepemimpinan Transformatif (X2)	Kepemimpinan transformasional adalah kepemimpinan yang mencakup upaya perubahan terhadap karyawan untuk berbuat lebih baik lagi dari apa yang biasa dikerjakan yang berpengaruh terhadap peningkatan kinerja. Dalam rangka itu, pemimpin transformasional melakukan stimulasi,	Prof.Dr.H.Veithzal Rivai,S.E., M.M.,MBA (1999) 1) <i>Idealized Influence</i> . 2) <i>Individualized Consideration</i> . 3) <i>Intellectual Stimulation</i> . 4) <i>Inspirational Motivation</i> . 5) <i>Attributed charisma</i> .	likert

	motivasi, menginspirasi dan memberikan perhatian individu yang dipimpin.		
Kinerja Organisasi (Y)	Kinerja adalah Merupakan implementasi dari rencana yang telah disusun tersebut. implementasi kinerja dilakukan oleh sumber daya manusia yang memiliki kemampuan, kompetensi, motivasi, dan kepentingan.	Sedarmayanti (2001:51) <ul style="list-style-type: none"> • Kualitas kerja (Quality of work) • Ketetapan waktu (Pomptnees) • Inisiatif (Initiative) • Kemampuan (Capability) • Komunikasi (Communication) 	Likert

G. Teknik Pengolahan dan Analisis Data

1. Pengolahan Data

Teknik analisa kuantitatif ini dapat dibuktikan ada atau tidaknya hubungan antara Kepemimpinan transaksional dan transformasional dengan pelaksanaan organisasi. Data yang bersifat kuantitatif dianalisis datanya secara teknik berupa angka-angka. Analisa ini digunakan sebagai alat bantu statistik , sehingga memudahkan penulis dalam menafsirkan data mentah yang diperoleh.

2. Analisa Data

Metode analisis data merupakan salah satu cara yang digunakan setelah data dari seluruh responden atau sumber data lain terkumpul . kegiatan dalam analisis data adalah mengelompokkan data berdasarkan variabel dari seluruh responden, menyajikan data tiap variabel yang diteliti, melakukan perhitungan untuk menjawab rumusan masalah, dan melakukan perhitungan untuk menguji hipotesis yang telah diajukan.

1. Uji Validitas dan Reliabilitas

1. Uji Validasi

Uji validasi untuk mengetahui kelayakan butir-butir dalam suatu daftar (konstruk) pertanyaan dalam mendefinisikan suatu variabel. Menilai masing-masing butir pertanyaan dapat dilihat dari nilai *corrected item-total correlation*.³

Suatu butir pertanyaan dikatakan valid jika nilai r-hitung yang merupakan nilai dari *corrected item-total correlation* > dari r-tabel yang diperoleh melalui Df (*Degree of Freedom*).⁴

Untuk menguji valid tidaknya pertanyaan dapat dilakukan melalui program komputer *Excel Statistic Analysis & SPSS*.

³Bhuono Agung Nugroho, *Strategi Jitu: Memilih Metode Statistik Penelitian Dengan SPSS* (Yogyakarta: Andi Offset,2005), h.67-68

⁴Bhuono Agung Nugroho, *Strategi Jitu: Memilih Metode Statistik Penelitian Dengan SPSS*, h.72.

2. Uji Reliabilitas

Reliabilitas merupakan ukuran suatu kestabilan dan konsistensi responden dalam menjawab hal yang berkaitan dengan konstruk-konstruk pertanyaan yang merupakan dimensi suatu variabel dan disusun dalam suatu bentuk kusioner.⁵

Alat ukur yang akan digunakan adalah *cronbachalpha* melalui program komputer *Excel Statistic Analysis & SPSS*. Reliabilitas suatu konstruk variabel dikatakan baik jika memiliki nilai *cronbachalpha* $> 0,60$.⁶

2. Teknik Pengolahan Dan Analisis Data

a. Uji Asumsi Klasik

Untuk meyakinkan bahwa persamaan garis regresi yang diperoleh adalah linear dan dapat dipergunakan (valid) untuk mencari peramalan, maka akan dilakukan pengujian asumsi normalitas, heteroksiditas dan autokorelasi.

1). Uji Normalitas

Menguji apakah dalam model, variabel pengganggu atau residual memiliki distrbusi normal. Untuk menguji suatu data berdistribusi normal atau tidak, dapat diketahui dengan menggunakan grafik normal plot. Pada grafik normal plot, dengan asumsi.

- Apabila data menyebar disekitar garis diagonal dan mengikuti arah garis diagonal atau grafik histogramnya menunjukkan pola distribusi normal, maka model regresi tidak memenuhi uji asumsi normalitas.

⁵Bhuono Agung Nugroho, *Strategi Jitu: Memilih Metode Statistik Penelitian Dengan SPSS*, h.72.

⁶Bhuono Agung Nugroho, *Strategi Jitu: Memilih Metode Statistik Penelitian Dengan SPSS*, h. 72.

- Apabila data menyebar jauh dari diagonal atau tidak mengikuti arah garis diagonal atau grafik histogram tidak menunjukkan pola distribusi normal, maka model regresi tidak memenuhi uji asumsi normalitas.

2). Uji Heteroskedasitas

Uji Heteroskedasitas bertujuan untuk menguji apakah dalam model regresi terjadi ketidaksamaan varians dari residual satu pengamatan ke pengamatan lain. Cara yang digunakan untuk mendeteksi ada atau tidak adanya heteroskedasitas adalah dengan melihat grafik scatterplot antara nilai prediksi variabel terikat (ZPRED) dengan residual (SPRESID). Refleksi ada tidaknya heteroskedasitas bisa dilakukan dengan melihat ada atau tidaknya pola tertentu pada grafik scatterplot antar ZPRED dan SPRESID. Jika varians dan residual atau pengamatan lain tetap, maka disebut homoskedasitas atau tidak terjadi heteroskedasitas. Cara memprediksi ada tidaknya heteroskedasitas pada suatu model dapat dilihat dari gambar scatterplot:

- Nilai prediksi variabel terikat (ZPRED) dengan residual (SPRESID) refleksi ada tidaknya heteroskedasitas dapat dilakukan dengan melihat ada atau tidaknya pola tertentu pada grafik scatter plot antar ZPRED dan SPRESID. Jika varians dari residual satu pengamatan lain tetap, maka disebut homoskedasitas dan jika berbeda disebut heteroskedasitas.
- Model regresi yang baik adalah yang homoskedasitas dan tidak terjadi heteroskedasitas. Cara memprediksi ada tidaknya heteroskedasitas pada suatu model dapat dilihat dari gambar scatterplot.

- Jika ada pola yang jelas, secara titik-titik menyebar diatas dan dibawah angka 0 pada sumbu Y, maka tidak terjadi heteroskedasitas.

3). Uji Multikolonieritas

- Menguji apakah model regresi ditemukan adanya korelasi antar variabel bebas (independen). Model regresi yang baik seharusnya tidak terjadi korelasi antar variabel independen. Jika variabel independen saling berkorelasi, maka variabel-variabel ini tidak orthogonal. Variabel orthogonal adalah variabel independen yang nilai korelasi antar sesama variabel independen sama dengan nol. Deteksi multikolonieritas pada suatu model dapat dilihat dari nilai tolerance pada grafik scatterplot antar ZPRED dan SPRESID . jika variance dan residual atau pengamatan lain tetap, maka disebut homoskedasitas dan jika berbeda disebut heteroskedasitas. Cara memprediksi ada tidaknya heteroskedasitas pada suatu model dapat dilihat dari gambar scatterpolt:
 - Nilai prediksi variabel terikat (ZPRED) dengan residual (SPRESID). Refleksi ada tidaknya heteroskedasitas dapat dilakukan dengan melihat ada atau tidaknya pola tertentu pada grafik plot antar ZPRED dan SPRESID. Jika variance dari residual satu pengamatan ke pengamatan lain tetap, maka disebut homoskedasitas dan jika berbeda disebut heteroskedasitas.

- Model regresi yang baik adalah yang homoskedastisitas dan tidak terjadi heteroskedastisitas. Cara memprediksi ada tidaknya heteroskedastisitas pada suatu model dapat dilihat dari gambar scatterplot
- Jika ada pola yang jelas, secara titik-titik menyebar diatas dan dibawah angka 0 pada sumbu Y, maka tidak terjadi heteroskedastisitas.

4). Uji Autokorelasi

Menguji model regresi linear ada korelasi antara kesalahan pengganggu pada periode 1 dengan kesalahan periode pengganggu pada periode $t-1$. jika terjadi korelasi , maka dinamakan ada problem autokorelasi yang disebabkan observasi yang berurutan sepanjang waktu berkaitan satu sama lainnya. Masalah ini timbul karena residual tidak bebas dari satu observasi ke observasi lainnya . cara yang digunakan untuk mendeteksi autokorelasi, salahsatunya yaitu uji durbin-watson (DW test) .uji durbin wetson mensyaratkan adanya intercepr (konstanta) dalam model regresi dan tidak ada variabel log diantar variabel independen.

3. Analisis Regresi Linear Berganda

a. Persamaan Regresi

Sugiyono mengemukakan analisis regresi linier berganda digunakan untuk melakukan prediksi, bagaimana perubahan nilai variabel dependen bila nilai variabel independen dinaikkan atau diturunkan nilainya. Analisis ini digunakan dengan melibatkan dua atau lebih variabel bebas antara variabel dependen (Y) dan variabel independen (X1 dan X2), cara ini digunakan untuk mengetahui kuatnya

hubungan antara beberapa variabel bebas secara serentak terhadap variabel terkait dan dinyatakan dengan rumus.

Sugiyono merumuskan analisis regresi linier berganda sebagai berikut:

$$Y = a + \beta_1 X_1 + \beta_2 X_2 + e$$

Keterangan:

Y= Kinerja Organisasi

X1= Kepemimpinan Transaksional

X2= Kepemimpinan Transformasional

a= Konstanta

$\beta_1 + \beta_2 + \beta_3$ = Koefisien regresi

e= Kesalahan Variabel Pengganggu.

1. Koefisien Korelasi

Koefisien Korelasi adalah nilai yang menunjukkan kuat/atau tidaknya hubungan linier antar dua variabel. Koefisien korelasi bisa dilambangkan dengan huruf r dimana nilai r dapat bervariasi dari -1 sampai +1. Nilai r yang mendekati -1 atau +1 menunjukan hubungan yang kuat antara dua variabel tersebut dan nilai r yang mendekati 0 mengindikasikan lemahnya hubungan antara dua variabel tersebut. Sedangkan tanda +(positif) dan -(negatif) memberikan informasi mengenai arah hubungan antara dua variabel tersebut. Jika bernilai+(positif) maka kedua variabel memiliki hubungan yang searah. Dalam arti lain peningkatan X akan bersamaan dengan peningkatan Y dan begitu juga sebaliknya. Jika bernilai(negatif) artinya

korelasi antar kedua variabel tersebut bersifat berlawanan. Peningkatan nilai X akan dibarengi dengan penurunan Y. Koefisien korelasi pearson atau product moment coefficient of correlation adalah nilai yang menunjukkan keeratan hubungan linier dua variabel dengan skala data interval atau rasio.

2. Koefisien Determinasi (R^2)

Untuk mengetahui seberapa besar kemampuan variabel independen menjelaskan variabel dependen. Nilai R square dikatakan baik jika diatas 0,5 karena nilai R square berkisar antara 0-1.

4. Uji Hipotesis

a. Uji Signifikasi Simultan (uji statistik F)s

Dalam penelitian ini, uji F digunakan untuk mengetahui tingkat signifikansi pengaruh variabel-variabel independen secara bersama-sama (simultan) terhadap variabel dependen. Dalam penelitian ini digunakan adalah:

H_0 : Variabel-variabel bebas yaitu kepemimpinan transaksional dan transformasional tidak mempunyai pengaruh yang signifikan secara bersama-sama terhadap variabel terikat yaitu pelaksanaan organisasi.

H_a : Variabel-variabel bebas yaitu kepemimpinan transaksional dan kepemimpinan transformasional mempunyai pengaruh yang signifikan secara bersama-sama terhadap variabel terikat yaitu pelaksanaan organisasi.

Dasar pengambilan keputusannya adalah dengan menggunakan angka probabilitas signifikansi, yaitu:

- Apabila angka probabilitas signifikansi $> 0,05$, maka H_0 diterima dan H_a ditolak.
- Apabila angka probabilitas signifikansi $< 0,05$, maka H_0 diterima dan H_a diterima.

b. Uji Parsial (Uji t)

Uji t pada dasarnya menunjukkan seberapa jauh pengaruh satu variabel penjelasan / independen secara individual dalam menerangkan variasi dependen. Uji statistik t digunakan untuk menguji signifikansi hubungan antara variabel X dan Y, apakah variabel X1 dan X2 (Kepemimpinan transaksional dan transformasional) benar-benar berpengaruh terhadap Y (pelaksanaan organisasi) secara terpisah atau parsial.

Dasar pengambilan keputusan adalah dengan menggunakan angka probabilitas signifikansi yaitu:

- Apabila angka probabilitas signifikansi $> 0,05$, maka H_a diterima dan H_0 ditolak
- Apabila angka probabilitas signifikansi $< 0,05$, maka H_0 ditolak dan H_a diterima.

BAB IV

HASIL PENELITIAN DAN PEMBAHASAN

A. *Gambaran Umum Lokasi Penelitian*

1. **Sejarah Ringkas Lokasi Penelitian**

Badan Pendapatan Daerah Kabupaten. Sinjai adalah merupakan unsur pelaksana Pemerintah Daerah Kabupaten Sinjai yang mempunyai tugas melaksanakan kewenangan Otonomi Daerah dalam pengelolaan Pendapatan Daerah Daerah Kab. Sinjai. Kewenangan yang diberikan kepada daerah akan membawa konsekuensi terhadap kemampuan daerah untuk mengantisipasi tuntutan masyarakat akan pelayanan yang lebih baik dan prima. Untuk itu daerah harus menyediakan sumber-sumber pembiayaan yang memadai dan dituntut kreativitas daerah serta kemampuan aparat daerah dalam upaya menggali potensi daerah sehingga dapat meningkatkan penerimaan daerah. Dalam upaya peningkatan penerimaan daerah perlu dilakukan kegiatan intensifikasi dan ekstensifikasi, peningkatan penyelenggaraan pelayanan prima melalui perumusan perencanaan strategis. Dengan perumusan perencanaan strategis yang dikonfirmasi kepada segenap lapisan pegawai, maka diharapkan tantangan perubahan iklim pemerintahan daerah. Adapun yang menjadi kewenangan Badan Pendapatan Daerah Kabupaten Sinjai dalam Pendapatan Asli Daerah (PAD) yaitu Penerimaan dari Pajak Daerah, Retribusi Daerah, Laba BUMD dan Pendapatan lain-lain daerah yang sah.

Kebijakan dibidang pendapatan daerah pada dasarnya ditujukan untuk meningkatkan kemampuan keuangan daerah dalam membiayai urusan rumah

tangganya secara mandiri melalui Undang-undang Nomor 33 tahun 2004 tentang Perimbangan Keuangan antara Pemerintah Pusat dan Pemerintah Daerah. Dalam hal ini pemerintah daerah selalu berupaya meningkatkan pendapatan daerah dari tahun ke tahun yang merupakan program yang mutlak dilaksanakan oleh seluruh jajaran pemerintah daerah yang terkait dengan penerimaan atau pendapatan daerah. Sebagai proses terealisasinya penerimaan daerah ini diperlukan kegiatan yang dapat dilihat dan dinilai melalui anggaran pendapatan dan belanja daerah (APBD) yang merupakan rencana kerja pemerintah daerah dalam menyelenggarakan pemerintah dan pembangunan di daerah

2. Visi & Misi

a. Visi

Visi Badan Pendapatan Daerah "Terwujudnya peningkatan pendapatan daerah, melalui sistem pengelolaan yang transparan dan akuntabel serta pelayanan prima dengan ditunjang aparatur yang profesional dan bertanggungjawab"

b. Misi

Misi Badan Pendapatan Daerah Kabupaten Sinjai Tahun 2013-2018 adalah sebagai berikut :

1. Peningkatan Sistem Pengelolaan dan Kualitas Pelayanan Pendapatan Daerah
2. Melaksanakan Kegiatan pemungutan pendapatan daerah dengan prinsip profesionalisme, transparan dan pelayanan prima.
3. Peningkatan koordinasi dengan instansi lain dalam perencanaan, pelaksanaanserta pengendalian pemungutan pendapatan Daerah.

4. Peningkatan kualitas dan profesionalisme aparat dengan memanfaatkan teknologi informasi dalam kegiatan pemungutan pendapatan daerah.

3. Struktur Organisasi

Struktur Organisasi Badan Pendapatan Daerah Kab. Sinjai

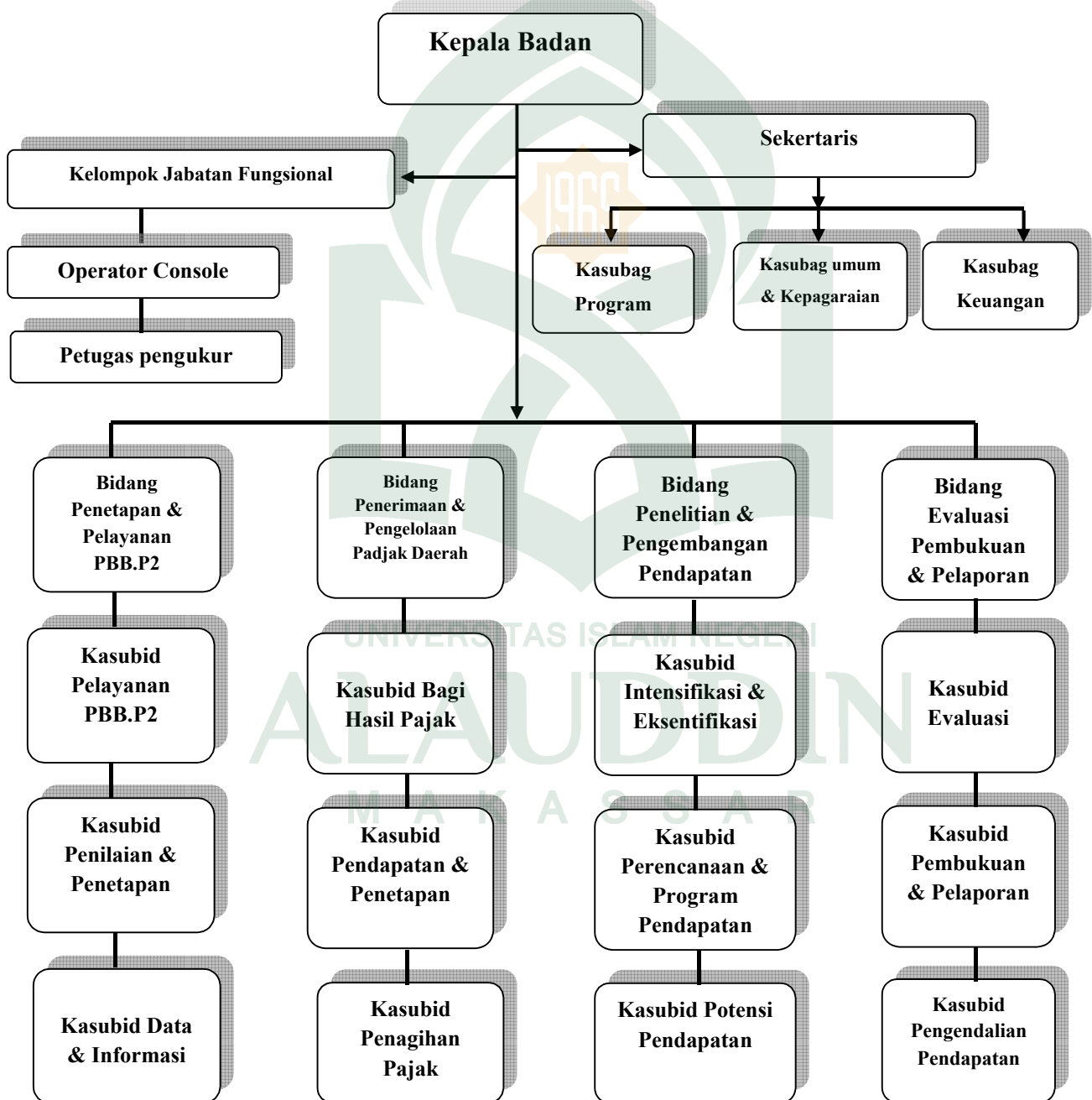

Sumber :Badan Pendapatan Daerah Kabupaten Sinjai (2017)

B. *Identitas Responden*

Gambaran umum responden ini bertujuan untuk mengetahui identitas dari Karyawan yang telah terpilih menjadi responden. Penggolongan responden didasarkan pada jenis kelamin, usia, tingkat pendidikan responden.

Berdasarkan hasil penelitian yang telah dilaksanakan di Badan Pendapatan Daerah Kabupaten Sinjai terhadap 33 responden melalui penyebaran kuesioner, maka identitas responden dapat digambarkan sebagai berikut :

1. Identitas Responden Berdasarkan Jenis Kelamin

Jenis kelamin secara umum dapat memberikan perbedaan pada perilaku seseorang. Dalam suatu bidang kerja jenis kelamin seringkali dapat menjadi pembeda aktivitas yang dilakukan oleh individu. Penyajian data responden berdasarkan jenis kelamin adalah sebagai berikut ini:

Tabel 4.1

Jenis Kelamin Responden

NO	JENIS KELAMIN	JUMLAH	PRESENTASE
1	LAKI-LAKI	23	69,6%
2	PEREMPUAN	10	30,3%
TOTAL		33	100%

Dari tabel 4.1 diatas menunjukkan bahwa pada penelitian ini responden berjenis kelamin laki-laki yaitu sebesar 69,6%, dan jumlah responden berjenis kelamin perempuan sebesar 30,3%. Hal ini menunjukkan bahwa responden laki-laki menempati posisi terbanyak sebagai proporsi yang lebih dibandingkan dengan pegawai perempuan yang bekerja pada Badan Pendapatan Daerah Kabupaten Sinjai.

2. Identitas Responden Berdasarkan Usia

Umur dalam keterkaitannya dengan Produktivitas individu dilokasi kerja biasanya, sebagai gambaran akan pengalaman dan tanggung jawab individu. Penyajian data responden berdasarkan usia dapat dilihat sebagai berikut :

Tabel 4.2

Usia Responden

NO	UMUR (TAHUN)	JUMLAH RESPONDEN	PRESENTASE
1	30-45	25	75,7%
2	46-60	8	24,2%
TOTAL		33	100%

Berdasarkan tabel diatas usia responden pada penelitian ini didominasi oleh responden dengan umur 30-45 dengan jumlah persentase terbanyak 75,7%. Hal ini menunjukkan bahwa pegawai pada Badan pendapatan daerah kab.sinjai sebagian besar masih berusia muda dan merupakan umur yang sangat produktif dan semangat kerja yang dimiliki masih terbilang relative tinggi.

3. Identitas Responden Berdasarkan Pendidikan

Analisis terhadap pendidikan dimaksudkan disini untuk mengetahui komposisi pendidikan responden. Pendidikan seringkali dipandang sebagai suatu kondisi yang mencerminkan kemampuan seseorang. Penyajian data responden berdasarkan pendidikan dapat dilihat sebagai berikut :

Tabel 4.3

Pendidikan Responden

NO	PENDIDIKAN TERAKHIR	JUMLAH RESPONDEN	PRESENTASE
1	S 2	8	24,2 %
2	S 1	20	60,6 %
3	D III	1	3 %
4	SMU	4	12,1 %
TOTAL		33	100%

Berdasarkan pada tabel 4.3 menunjukkan data bahwa dalam penelitian ini didominasi oleh responden dengan pendidikan terakhir S1 yaitu sebesar 20 orang dengan persentase 60,6%. Hal ini menunjukkan bahwa pegawai Badan Pendapatan Daerah Kab.Sinjai sebagian besar memiliki pendidikan tinggi. Hal ini disebabkan karena pegawai perpajakan membutuhkan tenaga yang berpendidikan tinggi dalam mengemban tugas, amanah, dan tanggung jawab yang besar, maka itu diperlukan tenaga produktif yang berwawasan luas.

C. Deskripsi Variabel Penelitian

Berikut ini akan dijelaskan tentang item-item remunerasi yang terdiri dari variabel Kepemimpinan Transaksional (X_1), Kepemimpinan Transformatif (X_2), serta item-item Kinerja Organisasi (Y_1).

1. Deskripsi Variabel Independent

a. Variabel Kepemimpinan Transaksional

Variabel Kepemimpinan Transaksional pada penelitian ini diukur melalui 14 buah pernyataan yang mempresentasikan indikator-indikator dari variabel tersebut, Hasil tanggapan terhadap kompetensi dapat dijelaskan pada tabel 4.4 berikut:

Tabel 4.4

Frekuensi item variabel Kepemimpinan Transaksional

Item	STS (1)	TS (2)	RR (3)	S (4)	SS (5)	Total		Statistik
	F	F	F	F	F	F	%	Mean
X _{1.1}	-	-	-	27	6	33	100%	4.18
X _{1.2}	-	-	3	26	4	33	100%	4.03
X _{1.3}	-	-	2	24	7	33	100%	4.15
X _{1.4}	-	-	3	24	6	33	100%	4.09
X _{1.5}	-	-	1	28	4	33	100%	4.09
X _{1.6}	-	-	3	24	6	33	100%	4.09
X _{1.7}	-	-	4	24	5	33	100%	4.03
X _{1.8}	-	-	1	29	3	33	100%	4.06
X _{1.9}	-	-	8	16	9	33	100%	4.03
X _{1.10}	-	-	2	23	8	33	100%	4.18
X _{1.11}	-	-	3	22	8	33	100%	4.15
X _{1.12}	-	-	3	24	6	33	100%	4.09
X _{1.13}	-	-	1	26	33	33	100%	4.15
X _{1.14}	-	-	-	27	6	33	100%	4.18

Sumber : data primer yang diolah 2017

Dari tabel 4.4 diatas menunjukkan untuk item X_{1.8} pada variabel kepemimpinan transaksional sebagian besar responden memilih jawaban setuju yaitu sebesar 29 responden Adanya data ini menunjukkan bahwa sebagian besar pegawai pada Badan Pendapatan Daerah Kab. Sinjai merasa bahwa mereka memiliki kinerja yang baik dalam melaksanakan pekerjaannya oleh karena itu berdampak terhadap kinerja organisasi.

b. Variabel kepemimpinan transformasional

Variabel kepemimpinan transformasional pada penelitian ini diukur melalui 15 buah pernyataan, Hasil tanggapan terhadap kepemimpinan transformasional dapat dijelaskan pada tabel 4.5 berikut ini:

Tabel 4.5

Frekuensi item variabel Kepemimpinan Transformasional

Item	STS (1)	TS (2)	RR (3)	S (4)	SS (5)	Total		Statistik
	F	F	F	F	F	F	%	Mean
X _{2.1}	-	-	-	28	5	33	100%	4.15
X _{2.2}	-	-	3	26	4	33	100%	4.03
X _{2.3}	-	-	1	27	5	33	100%	4.12
X _{2.4}	-	-	3	25	5	33	100%	4.06
X _{2.5}	-	-	1	29	3	33	100%	4.06
X _{2.6}	-	-	3	26	4	33	100%	4.03
X _{2.7}	-	-	4	26	3	33	100%	3.97
X _{2.8}	-	-	-	26	7	33	100%	4.21
X _{2.9}	-	1	9	17	6	33	100%	3.85
X _{2.10}	-	-	2	23	8	33	100%	4.18
X _{2.11}	-	-	2	23	8	33	100%	4.18
X _{2.12}	-	-	2	27	4	33	100%	4.06
X _{2.13}	-	-	-	24	9	33	100%	4.27
X _{2.14}	-	-	1	27	5	33	100%	4.12
X _{2.15}	-	-	-	31	2	33	100%	4.06

Sumber : data primer yang diolah 2017

Dari tabel 4.5 diatas menunjukkan untuk item X_{2.5} pada variabel kepemimpinan transformasional sebagian besar responden memilih jawaban setuju yaitu sebesar 29 responden Adanya data ini menunjukkan bahwa sebagian besar pegawai pada Badan Pendapatan Daerah Kab. Sinjai merespon baik ketika pimpinan memberikan pelatihan dan saran dalam melaksanakan tugas dan fungsinya sebagai pegawai negeri dengan harapan dapat berdampak pada peningkatan kinerja organisasi.

1. Variabel Dependent

Variabel Kinerja Organisasi (Y) terdiri dari 10 item pernyataan,

Tabel 4.6
Frekuensi item Kinerja organisasi

Item	STS (1)	TS (2)	RR (3)	S (4)	SS (5)	Total		Statistik
	F	F	F	F	F	F	%	Mean
Y _{.1}	-	-	-	27	6	33	100%	4.18
Y _{.2}	-	-	1	24	8	33	100%	4.21
Y _{.3}	-	-	3	23	7	33	100%	4.12
Y _{.4}	-	-	1	30	2	33	100%	4.03
Y _{.5}	-	1	3	23	6	33	100%	4.03
Y _{.6}	-	-	3	4	5	33	100%	4.03
Y _{.7}	-	-	-	30	3	33	100%	4.09
Y _{.8}	-	-	3	22	8	33	100%	4.15
Y _{.9}	-	-	1	21	11	33	100%	4.30
Y _{.10}	-	-	3	25	5	33	100%	4.06

Sumber : data primer yang diolah 2017

Dari tabel 4.6 diatas menunjukkan untuk item Y_{.p4} pada variabel Kinerja organisasi sebagian besar responden memilih jawaban setuju yaitu sebesar 30 responden, adanya data ini menunjukkan bahwa pegawai pada Badan Pendapatan Daerah Kab.Sinjai telah melakukan tugas dan fungsinya sebagai pegawai negeri sipil dan telah melakukan pelayanan kepada masyarakat, hal ini dibuktikan sebagian besar karyawan merespon baik tanggapan positif dari masyarakat terkait dengan pelayanan yang ada pada Badan Pendapatan Daerah Kab.Sinjai.

D. Hasil dan Olah Statistik

1. Uji Validasi dan Realibilitas Instrumen

Uji validasi dan reliabilitas instrument menggunakan program SPSS 21.0 *statistic for windows* dengan responden sebanyak 30 orang.

a. Uji validitas

Suatu butir pertanyaan dikatakan valid jika nilai r-hitung yang merupakan nilai dari *corrected item-total correlation* > dari r-tabel, yaitu 0,3061.

Tabel 4.7
Hasil Uji Validasi

No.	Variabel	Item	r – hitung	r – tabel	Keterangan
1.	Kepemimpinan Transaksional (X1)	P1	.538	0,3061	Valid
		P2	.651	0,3061	Valid
		P3	.611	0,3061	Valid
		P4	.681	0,3061	Valid
		P5	.888	0,3061	Valid
		P6	.610	0,3061	Valid
		P7	.823	0,3061	Valid
		P8	.605	0,3061	Valid
		P9	.492	0,3061	Valid
		P10	.556	0,3061	Valid
		P11	.566	0,3061	Valid
		P12	.476	0,3061	Valid
		P13	.375	0,3061	Valid
		P14	.627	0,3061	Valid
2.	Kepemimpinan Transformasional (X2)	P1	.920	0,3061	Valid
		P2	.696	0,3061	Valid
		P3	.530	0,3061	Valid
		P4	.905	0,3061	Valid
		P5	.769	0,3061	Valid
		P6	.512	0,3061	Valid
		P7	.409	0,3061	Valid

No.	Variabel	Item	r – tabel	Keterangan
			.483	
		P8	.727	0,3061 Valid
		P9	.850	0,3061 Valid
		P10	.483	0,3061 Valid
		P11	.611	0,3061 Valid
		P12	.478	0,3061 Valid
		P13	.819	0,3061 Valid
		P14	.651	0,3061 Valid
		P15	.729	0,3061 Valid
3.	Kinerja Organisasi (Y)	P1	.534	0,3061 Valid
		P2	.877	0,3061 Valid
		P3	.905	0,3061 Valid
		P4	.488	0,3061 Valid
		P5	.552	0,3061 Valid
		P6	.513	0,3061 Valid
		P7	.740	0,3061 Valid
		P8	.509	0,3061 Valid
		P9	.758	0,3061 Valid
		P10	.758	0,3061 Valid

Sumber : data primer yang diolah 2017

Dari tabel 4.7 diatas menunjukkan bahwa seluruh item pertanyaan memiliki *corrected item-total correction* (r-hitung) > r-tabel 0,3061. Ini berarti seluruh item masing-masing yang ada dinyatakan valid.

b. Uji Realibilitas

Reliabilitas suatu konstruk variabel dikatakan valid jika memiliki nilai *cronbach's alpha* > 0,60.

Tabel 4.8
Hasil Uji Realibilitas

Reliability Statistics

Cronbach's Alpha	N of Items
.965	39

Sumber : data primer yang diolah 2017

Hasil output SPSS 21 pada tabel 4.7 diatas menunjukkan bahwa *Cronbach's Alpha* $0,966 > 0,60$. Sehingga dapat disimpulkan bahwa konstruk pertanyaan yang merupakan dimensi variabel kepemimpinan transaksional dan kepemimpinan transformasional terhadap kinerja organisasi adalah reliabel.

2. Uji asumsi klasik

1. Uji multikolinieritas

Pengujian multikolinieritas bertujuan untuk mengetahui hubungan yang sempurna antar variabel bebas dalam model regresi. Gejala multikolinieritas dapat dilihat dari nilai *tolerance* dan nilai *Varian Inflation Factor* (VIF). Jika nilai *tolerance* menunjukkan tidak ada variabel yang memiliki nilai *tolerance* kurang dari 0.10 yang berarti tidak ada korelasi antara variabel independen yang nilainya lebih dari 90% dan jika hasil perhitungan VIF menunjukkan tidak ada satu variabel independen yang memiliki nilai VIF lebih dari 10. Maka dapat disimpulkan bahwa model regresi tersebut tidak terjadi multikolinieritas. Hasil uji multikolinieritas dapat ditunjukkan dalam tabel berikut:

Tabel 4.9
Hasil Uji Multikolinieritas

NO	VARIABEL	NILAI TOLERANCE	VIF
1	Kepemimpinan Transaksional	0.660	1.515
2	Kepemimpinan Transformasional	0.660	1.515

Sumber : data primer yang diolah 2017

Dari tabel tersebut menunjukkan bahwa nilai VIF semua variabel bebas dalam penelitian ini lebih kecil dari 10, sedangkan nilai toleransi semua variabel bebas lebih dari 0.10 yang berarti tidak terjadi korelasi antar variabel bebas yang

nilainya lebih dari 90 %, dengan demikian dapat disimpulkan bahwa tidak terdapat gejala multikolinieritas antar variabel bebas dalam model regresi.

2. Uji Heterokedastisitas

Uji ini bertujuan untuk menguji apakah dalam sebuah model regresi terjadi ketidaksamaan varians dari residual, dari satu pengamatan ke pengamatan yang lain. Jika varians dari residual dari satu pengamatan ke pengamatan yang lain tetap, maka disebut homoskedastisitas dan jika varians berbeda, disebut heterokedastisitas. Model regresi yang baik adalah tidak terjadi heterokedastisitas. Untuk mendeteksi ada tidaknya heterokedastisitas dapat digunakan metode grafik *Scatterplot* yang dihasilkan dari output program SPSS versi 21, apabila pada gambar menunjukkan tidak ada pola yang jelas serta titik-titik menyebar di atas dan di bawah angka 0 pada sumbu Y, maka hal ini dapat disimpulkan tidak terjadi adanya heterokedastisitas pada model regresi. Berikut hasil pengujian heterokedastisitas melalui gambar grafik scatterplot:

Tabel 4.10

Hasil Uji Heterokedastisitas

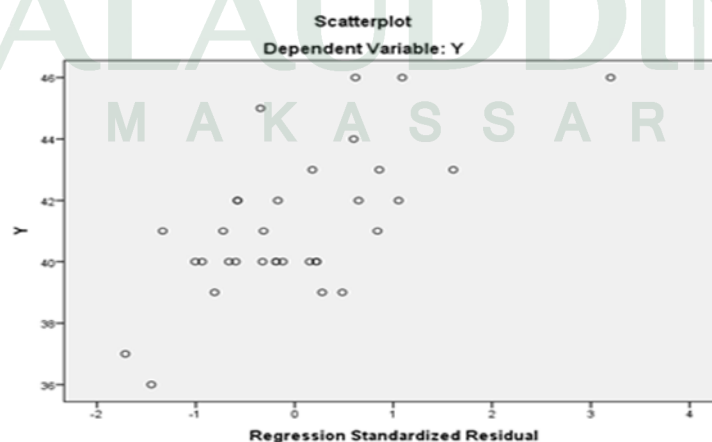

Sumber : data primer yang diolah 2017

Dari grafik tersebut terlihat titik-titik yang menyebar secara acak, tidak membentuk suatu pola tertentu yang jelas, serta tersebar baik di atas maupun di bawah angka 0 (nol) pada sumbu Y, hal ini berarti tidak terjadi penyimpangan asumsi klasik heterokedastisitas pada model regresi yang dibuat.

3. Uji Normalitas

Uji normalitas bertujuan untuk menguji apakah dalam model regresi, variabel bebas dan variabel terikat, keduanya terdistribusikan secara normal atau tidak. Normalitas dilihat dengan memperhatikan titik-titik pada *Normal P-Plot of Regression Standardized Residual* dari variabel terikat. Persyaratan dari uji normalitas adalah jika data menyebar di sekitar garis diagonal dan mengikuti arah garis diagonal maka model regresi memenuhi asumsi normalitas. Jika data menyebar jauh dari garis diagonal dan/atau tidak mengikuti garis diagonal, maka model regresi tidak memenuhi asumsi normalitas.

Tabel 4.11

Hasil Uji Normalitas

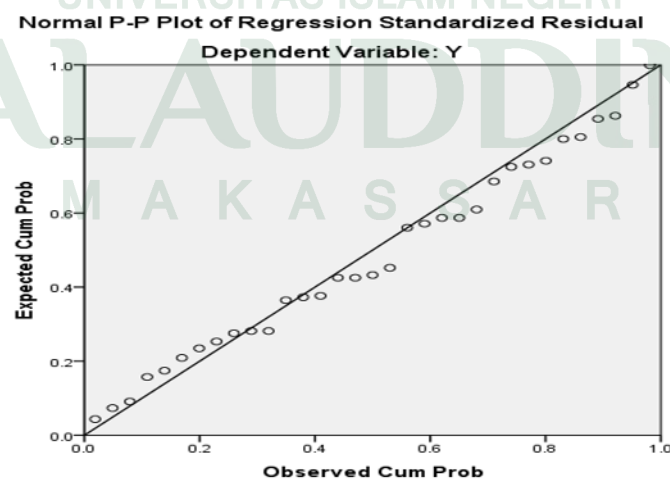

Sumber : data primer yang diolah 2017

Dari gambar 4.11 tersebut didapatkan hasil bahwa semua data berdistribusi secara normal, sebaran data berada disekitar garis diagonal, Jadi model regresi memenuhi asumsi normalitas.

4. Uji Autokolerasi

Cara yang dapat digunakan untuk mendeteksi ada atau tidaknya autokorelasi dalam model regresi adalah dengan Uji Durbin-Watson (DW test). Jika nilai DW lebih besar dari batas atas (du) dan kurang dari jumlah variabel independen, maka dapat disimpulkan bahwa tidak ada autokorelasi. Hasil uji autokorelasi adalah sebagai berikut:

Tabel 4.12

Hasil Uji Auto Kolerasi

Model Summary ^b					
Model	R	R Square	Adjusted R Square	Std. Error of the Estimate	Durbin-Watson
1	.753 ^a	.568	.539	1.609	1.966
a. Predictors: (Constant), kepemimpinan transaksionsl (X2), tersnsformsionsl (X1)					
b. Dependent Variable: Kinerja organisasi (Y)					

Sumber : data primer yang diolah 2017

Dari tabel diatas diketahui nilai Durbin Watson (DW) sebesar 1.966 lebih besar dari batas bawah (du) 1.577 dan kurang dari $4-1.577$ ($4-du$), maka dapat disimpulkan bahwa tidak terdapat autokorelasi positif dan negatif, sebagaimana yang terlihat dalam tabel pengambilan keputusan ada tidaknya autokorelasi sebagai berikut:

Tabel 4.13

Pengambilan Keputusan Ada Tidaknya Autokorelasi

Hipotesis nol	Keputusan	Jika
Tidak ada autokorelasi positif	Tolak	$0 < d < d_l$
Tidak ada autokorelasi positif	No decision	$d_l \leq d \leq d_u$
Tidak ada autokorelasi negatif	Tolak	$4 - d_l < d < 4$
Tidak ada autokorelasi negatif	No decision	$4 - d_u \leq d \leq 4 - d_l$
Tidak ada autokorelasi positif atau negatif	Tidak ditolak	$d_u < d < 4 - d_u$

Sumber: Ghozali. *Aplikasi Analisis Multivariate dengan Program IBM SPSS 21*, (2013:113).

3. Analisis Regresi Linear berganda

Analisis regresi linear berganda di gunakan untuk menguji hipotesis tentang pengaruh secara parsial dan secara simultan variabel bebas terhadap variabel terikat. Model persamaan regresi yang baik adalah yang memenuhi persyaratan asumsi klasik, antara lain semua data distribusi normal, model harus bebas dari gejala miltikoleneartitas. Dari analisi sebelumnya membuktikan bahwa penelitian ini sudah di anggap baik. Hasil dari SPSS yang digunakan sebagai alat analisis maka hasil regresi berganda adalah sebagai berikut:

Tabel 4.14
Hasil Uji Regresi Linear Berganda

Coefficients^a

Model	Unstandardized Coefficients		Standardized Coefficients	t	Sig.
	B	Std. Error	Beta		
(Constant)	6.937	2.367		1.210	.001
1 X1	.110	.094	.272	2.164	.000
X2	.547	.126	.440	3.331	.000

Sumber : data primer yang diolah 2017

Model persamaan regresi yang baik adalah yang memenuhi persyaratan asumsi klasik, antara lain semua data berdistribusi normal, model harus bebas dari gejala multikolinieritas dan terbebas dari heterokedastisitas. Dari analisis sebelumnya telah terbukti bahwa model persamaan yang diajukan dalam penelitian ini telah memenuhi persyaratan asumsi klasik sehingga model persamaan dalam penelitian ini sudah dianggap baik. Analisis regresi digunakan untuk menguji hipotesis tentang pengaruh secara parsial dan secara simultan variabel bebas terhadap variabel terikat. Analisa Regresi digunakan untuk memprediksikan seberapa jauh perubahan nilai variabel kinerja organisasi, bila nilai variabel kepemimpinan transaksional dan kepemimpinan transformasional dimanipulasi/dirubah-rubah atau dinaik-turunkan. Hasil analisis regresi ditunjukkan sebagai berikut :

$$Y = 6.937 + 0.272 X_1 + 0.440 X_2$$

Keterangan:

Y = Kinerja Organisasi

X1 = Kepemimpinan Transaksional

X2 = Kepemimpinan Transformasional

Hasil dari analisis tersebut dapat diinterpretasikan sebagai berikut:

- a) Konstanta sebesar 6.937 menyatakan bahwa jika ada kepemimpinan transaksional (x1), dan kepemimpinan transformasional (x2) maka kinerja organisasi pada Badan Pendapatan Daerah Kab. Sinjai adalah sebesar 6.937.
- b) Variabel kepemimpinan transaksional (X1) memiliki nilai koefisien 0.272, yang artinya jika setiap penambahan (karena tanda positif) 1 point kepemimpinan transaksional akan meningkatkan kinerja organisasi pada Badan Pendapatan Daerah Kab. Sinjai adalah sebesar 0.272..
- c) Variabel kepemimpinan transformasional (X2) memiliki nilai koefisien 0.440, yang artinya jika setiap penambahan (karena tanda positif) 1 point kepemimpinan transformasional akan meningkatkan kinerja organisasi Badan Pendapatan Daerah Kab. Sinjai adalah sebesar 0.440.

a. Uji Korelasi (R)

Tabel 4.15
Hasil Uji Korelasi

Model Summary^b				
Model	R	R Square	Adjusted R Square	Std. Error of the Estimate
	,753	,568	.539	1,609

Predictors: (Constant), Pemeliharaan SDM, Budaya organisasi

Sumber: Data primer yang diolah, 2017

Berdasarkan tabel diatas, dapat dilihat bahwa sifat korelasi (R) yang ditunjukkan adalah 0,753 hal ini menunjukkan bahwa hubungan antara variabel bebas dengan variabel terikat yaitu kinerja organisasi sedang tinggi.

b. Koefisien determinasi (R^2)

Tabel 4.16
Hasil Uji Koefisien Determinasi

Model	R	R Square	Adjusted R Square	Std. Error of the Estimate
	,753	,568	.539	1,609

Sumber : data primer yang diolah 2017

Koefisien determinasi merupakan besaran yang menunjukkan besarnya variasi variabel dependen yang dapat dijelaskan oleh variabel independennya. Dengan kata lain, koefisien determinasi ini digunakan untuk mengukur seberapa jauh variabel-variabel bebas dalam menerangkan variabel terikatnya. Nilai koefisien determinasi ditentukan dengan nilai R square sebagaimana dapat dilihat pada tabel 4.16. Selain itu, diperoleh juga bahwa koefisien determinasinya () adalah 0.568. Hal ini berarti bahwa varians yang terjadi pada variabel produktivitas kerja karyawan 56.8% dapat dijelaskan melalui varians yang terjadi pada variabel kepemimpinan transaksional dan kepemimpinan transformasional, atau dapat dikatakan kontribusi atau sumbangan variabel kepemimpinan transaksional dan kepemimpinan transformasional terhadap variabel kinerja organisasi sebesar 56,8% sedangkan 43.2% .

4. Uji Hipotesis

Pengujian hipotesis pada penelitian ini menggunakan analisis regresi linier berganda. Analisis ini digunakan untuk mengetahui pengaruh beberapa variabel independen (X) terhadap variabel dependen (Y). pengujian hipotesis asosiatif dilakukan dengan uji F, dan uji T, uji koefisien determinasi.

a. Hasil Uji F (Simultan)

Tabel 4.17
Hasil Uji F (Simultan)
ANOVA^a

Model		Sum of Squares	Df	Mean Square	F	Sig.
1	Regression	101.886	2	50.943	19.687	.000 ^b
	Residual	77.629	30	2.588		
	Total	179.515	32			

a. Dependent Variable: Y

b. Predictors: (Constant), X2, X1

Sumber: data primer yang diolah dengan menggunakan SPSS 21 2017

Analisis uji-F tabel 4.17 menunjukkan hasil F_{test} bahwa $F_{\text{hitung}} > F_{\text{tabel}}$ yaitu $19.687 > 2,89$ dan hasil $p\text{-value}$ $0,000 < 0,5$ yang artinya variabel independen kepemimpinan transaksional (X1), kepemimpinan transformasional (X2), secara bersama-sama berpengaruh positif dan signifikan terhadap kinerja organisasi pada Badan Pendapatan Daerah Kab. Sinjai. Sehingga hipotesis pertama yang menyatakan bahwa variabel kepemimpinan transaksional dan kepemimpinan transformasional berpengaruh terhadap kinerja organisasi dapat diterima.

b. Hasil Uji t

Tabel 4.17
Hasil Uji t

Coefficients^a

Model	Unstandardized Coefficients		Standardized Coefficients	T	Sig.
	B	Std. Error	Beta		
(Constant)	6.937	2.367		1.210	.001
1 X1	.110	.094	.272	2.164	.000
X2	.547	.126	.440	3.331	.000

Signifikansi dari variabel independen terhadap variabel dependen secara parsial dapat dilakukan melalui uji t-test. Nilai dari uji t-test dapat dilihat dari *p-value* pada masing-masing variabel independen, jika *p-value* lebih kecil dari *level of significant* yang ditentukan ($\alpha = 0,5$). Berdasarkan tabel 4.18 maka hasil uji t-test dalam penelitian dapat dijelaskan sebagai berikut :

- 1) Variabel kepemimpinan transaksional (X_1) memiliki $t_{hitung} = 2,164 > t_{tabel} 1,69$ dan tingkat signifikan $0,000 < 0,5$ karena $t_{hitung} > t_{tabel}$ dan nilai signifikan $< 0,05$ maka variabel kepemimpinan transaksional (X_1) secara parsial berpengaruh signifikan terhadap kinerja organisasi.
- 2) Variabel Budaya organisasi (X_2) memiliki $t_{hitung} = 3,331 > t_{tabel} 1,69$ dan tingkat signifikan $0,000 < 0,5$ karena $t_{hitung} > t_{tabel}$ dan nilai signifikan $< 0,05$ maka variabel kepemimpinan transaksional (X_2) secara parsial berpengaruh signifikan terhadap kinerja organisasi. Selain itu, variabel kepemimpinan transaksional adalah variabel yang paling dominan mempengaruhi kinerja organisasi pada Badan Pendapatan Daerah Kab. Sinjai.

E. Hasil Penelitian dan Pembahasan

Manajemen sumber daya manusia adalah bidang yang khusus mempelajari hubungan dan peran manusia dalam perusahaan. Unsur Manajemen sumber daya manusia adalah manusia sebagai tenaga kerja pada perusahaan. Manusia selalu berperan aktif dan dominan dalam setiap kegiatan perusahaan karena manusia bisa menjadi perencana, pelaku dan terwujudnya tujuan organisasi.

Berdasarkan hasil pengujian secara statistik dapat terlihat dengan jelas bahwa secara parsial (individu) semua variabel bebas berpengaruh terhadap variabel terikat begitupun secara simultan (bersama-sama) variabel bebas berpengaruh terhadap variabel terikat. Pengaruh yang diberikan kedua variabel bebas tersebut bersifat positif artinya gaya kepemimpinan transaksional dan transformasional mampu meningkatkan kinerja organisasi. Hasil tersebut sesuai dengan hipotesis yang telah diajukan. Hasil penelitian ini juga sesuai dengan hasil penelitian sebelumnya. Penjelasan dari masing-masing pengaruh variabel dijelaskan sebagai berikut:

1. Kepemimpinan transaksional dan transformasional secara simultan berpengaruh terhadap kinerja organisasi.

Hasil penelitian menunjukkan $F_{hitung} > F_{tabel}$ yaitu $19687 > 2,89$ dengan signifikan $0,000 < 0,5$ yang artinya kepemimpinan transaksional (X1) dan kepemimpinan Transformasional (X2) berpengaruh secara simultan terhadap Kinerja Organisasi, sehingga Hipotesis H_1 diterima. Secara umum penelitian ini menunjukkan bahwa model gaya kepemimpinan transaksional dan transformasional adalah model yang baik untuk meningkatkan kinerja organisasi pada Badan

Pendapatan Daerah Kab. Sinjai, dimana secara umum gaya kepemimpinan transaksional dan transformasional mampu menjelaskan variasi perubahan kinerja organisasi pada badan pendapatan daerah kab. Sinjai. Indikasi ini juga menunjukkan bahwa masih terdapat variabel lainnya di luar model yang mempengaruhi kinerja organisasi.

Salah satu temuan menarik dari penelitian ini menunjukkan bahwa pengaruh gaya kepemimpinan transformasional lebih kuat dalam menjelaskan peningkatan kinerja organisasi pada badan pendapatan daerah kab. Sinjai, dibandingkan dengan gaya kepemimpinan transaksional. Hal ini menunjukkan bahwa dalam upaya mengembangkan proses peningkatan kinerja organisasi maka pendekatan kepemimpinan yang berusaha untuk menciptakan antusiasme dari bawahan dengan memberikan inspirasi kepercayaan, loyalitas dan rasa kagum dari bawahan, sehingga bawahan berusaha menyatukan kepentingan pribadi dan kelompok kerja. Dengan menggunakan gaya kepemimpinan yang dapat membawa perusahaan atau organisasi menuju ke arah yang lebih baik dapat berdampak baik pula pada kinerja organisasi, seperti halnya gaya kepemimpinan transformasional ini.

Menurut Bycio dkk., (1995) dalam Pawar dan Eastman (1997) Kepemimpinan transaksional memungkinkan pemimpin memotivasi dan mempengaruhi bawahan dengan cara mempertukarkan *reward* sehingga tercapai kinerja Organisasi. Artinya, dalam sebuah transaksi bawahan dijanjikan untuk diberi *reward* bila bawahan mampu menyelesaikan tugasnya sesuai dengan kesepakatan yang telah dibuat bersama. Sedangkan Menurut Tikno (2001) dalam

Robertus Gita dkk.,(2016) kepemimpinan transformasional memiliki pengertian kepemimpinan yang bertujuan untuk perubahan. Sesuai dengan sifat alamiah kepemimpinan yaitu adanya penggerak untuk mencapai tujuan. Tujuan yang dimaksud di sini adalah perubahan. Perubahan yang dimaksud diasumsikan sebagai perubahan ke arah yang lebih baik dengan maksud meningkatkan Kinerja Perusahaan/Organisasi, Kepemimpinan transformasional sebagai kemampuan pemimpin mengubah lingkungan kerja, motivasi kerja, dan pola kerja, dan nilai-nilai kerja yang dipersepsikan bawahan sehingga mereka lebih mampu mengoptimalkan kinerja untuk mencapai tujuan organisasi. Jika pegawai merasa pemimpin tidak mampu melakukan perubahan terhadap lingkungan kerja yang ada, maka bukan tidak mungkin bahwa kinerja organisasi akan mengalami penurunan

Penelitian ini juga didukung penelitian terdahulu yang dilakukan oleh Satrijo Budi (2014) dengan judul Pengaruh Gaya kepemimpinan Transaksional dan Gaya kepemimpinan Transformasional terhadap Kinerja Organisasi di Kota Madiun yang menunjukkan bahwa Gaya kepemimpinan Transaksional dan Gaya kepemimpinan Transformasional berpengaruh secara simultan(bersama-sama) terhadap Kinerja Organisasi.

Hal ini juga menjadi komponen penting bagi atasan atau pimpinan badan pendapatan daerah kab. Sinjai untuk memfasilitasi dan mendorong pegawai menggunakan semua sumber, saluran, dan sarana yang tersedia baik untuk akuisisi informasi internal dan eksternal. Pada atasan badan pendapatan daerah kab. Sinjai hendaknya menciptakan kesempatan bagi bawahan atau pegawai

untuk bertemu dan berbicara, sehingga terjadi perubahan di lingkungannya dan menciptakan budaya organisasi yang terbuka dengan nilai-nilai kepercayaan dan kerjasama agar kinerja organisasi dapat terus meningkat, Hal tersebut dijelaskan dalam firmal Allah swt. Dalam QS. An-Nisa' /4:59 :

مُولِ اللّٰهِ اِلٰى فِرْدُوْهُ شَيْءٍ فِى تَنْتَرَعْتُمْ فَاِنْ مِنْكُمْ اَلَا مَرْوُوْا اَوْلٰى الرَّسُوْلِ وَاَطِيعُوْا اللّٰهَ اَطِيعُوْا اِمْنًا الَّذِيْنَ يَتَّيْبُهُنَّ
 ﴿٥٩﴾ تَاْوِيْلًا وَّاَحْسَنُ خَيْرٌ ذٰلِكَ اِلَّا خِرًا وَّالْيَوْمَ لِلّٰهِ تُؤْمِنُوْنَ كُنْتُمْ اِنْ وَّالرَّسُوْلُ

Terjemahannya :

“Hai orang-orang yang beriman, taatilah Allah dan taatilah Rasul (Nya), dan ulil amri di antara kamu. kemudian jika kamu berlainan Pendapat tentang sesuatu, Maka kembalikanlah ia kepada Allah (Al Quran) dan Rasul (sunnahnya), jika kamu benar-benar beriman kepada Allah dan hari kemudian. yang demikian itu lebih utama (bagimu) dan lebih baik akibatnya”

Dalam Tafsir Al karim ini menjelaskan pemimpin tertinggi atau hanya pemimpin islam yang mengepalai sesuatu jabatan. kata ulil amri berarti pemimpin tertinggi dalam masyarakat islam.

2. Kepemimpinan Transaksional terhadap Kinerja Organisasi

Variabel kepemimpinan transaksional (X_1) memiliki $t_{hitung} = 2,164 > t_{tabel}$ 1,69 dan tingkat signifikan $0,000 < 0,5$ karena $t_{hitung} > t_{tabel}$ dan nilai signifikan $<$ maka variabel kepemimpinan transaksional (X_1) secara parsial berpengaruh signifikan terhadap kinerja organisasi. Hasil dari analisis ini menerima hipotesis H_2 . Yang menunjukkan bahwa gaya kepemimpinan transaksional berpengaruh positif dan signifikan terhadap kinerja organisasi, Hal ini menggambarkan bahwa semakin tinggi penerapan pendekatan kepemimpinan transaksional oleh individu-individu atasan dalam organisasi maka semakin tinggi proses peningkatan kinerja organisasi di tubuh bapan pedapatan daerah kab. Sinjai.

Temuan penelitian menunjukkan bahwa dalam peningkatan kinerja organisasi, atasan yang terdiri dari kepala badan dan kepala sub bidang berperang penting dalam proses tersebut yang dapat dilakukan dengan menerapkan gaya kepemimpinan transaksional yaitu kepemimpinan yang cenderung memberikan arahan kepada bawahan, memberikan imbalan dan hukuman atas kinerja bawahan, serta menibertakan pada perilaku untuk memandu bawahan ke arah tujuan yang ditetapkan dengan memperjelas peran dan tuntutan tugas.

Menurut Kepemimpinan Transaksional yang baik ini juga sangat berdampak pada Kinerja Organisasi Menurut (2000). Kinerja organisasi adalah merupakan implementasi dari rencana yang telah disusun tersebut. Implementasi kinerja dilakukan oleh sumber daya manusia yang memiliki kemampuan, kompetensi, motivasi, dan kepentingan.

Menurut Howel dan Avolio (1993) dalam Antonakis dkk., (2003) pendekatan Kepemimpinan Transaksional yang dilakukan para atasan mampu menunjukkan perilaku untuk memberikan bantuan dalam menyelesaikan pekerjaan-pekerjaan, merundingkan dengan bawahan, bagaimana cara mencapai target kinerja, memusatkan perhatian pada keluhan-keluhan, dan pada kegagalan-kegagalan terhadap standar yang ada akan mendorong proses bawahan untuk mengumpulkan informasi serta mencari *skill* dan pengetahuan yang dibutuhkan bagi organisasi agar tetap kompetitif dan dinamis, kemudian mendistribusikan informasi tersebut lalu diinterpretasikan dengan benar yang akhirnya akan menghasilkan kinerja organisasi.

Hal ini sesuai dengan hasil penelitian yang dilakukan Ina Ratna Miasih (2014) dengan judul “Pengaruh Gaya kepemimpinan transaksional dan kepemimpinan transformasional terhadap Kinerja Organisasi pegawai Bappeda Kota Bandung.yang menyatakan bahwa Gaya kepemimpinan transaksional terbukti berpengaruh secara parsial terhadap Kinerja Organisasi pada pegawai Bappeda Kota Bandung.

Upaya atasan untuk memberikan bantuan kepada bawahan dalam pekerjaannya dengan melakukan perundingan bersama bawahan guna mencapai tujuan yang ada, serta memberikan imbalan kepada bawahan ketika tujuan dapat tercapai yakni peningkatan kinerja organisasi, Hal tersebut dijelaskan dalam QR. Surah An-Nisa’ ayat 83 sebagai berikut.

لَعَلِمَهُ مِنْهُمْ الْأَمْرَ أُولَىٰ وَإِلَىٰ الرَّسُولِ إِلَىٰ رُدُّوهُ وَلَوْ بِهِ ۚ أَذَاعُوا الْخَوْفَ وَالْأَمِّنَ مِنْ أَمْرٍ جَاءَهُمْ وَإِذَا قَلِيلًا إِلَّا الشَّيْطَانَ لَا تَبِعْتُمْ وَرَحْمَتُهُ عَلَيْكُمْ ۗ اللَّهُ فَضْلٌ وَلَوْلَا مِنْهُمْ يَسْتَبِطُونَهُ الَّذِينَ

Terjemahannya;

“Dan apabila datang kepada mereka suatu berita tentang keamanan ataupun ketakutan, mereka lalu menyiarkannya. dan kalau mereka menyerahkannya kepada Rasul dan ulil Amri[322] di antara mereka, tentulah orang-orang yang ingin mengetahui kebenarannya (akan dapat) mengetahuinya dari mereka (Rasul dan ulil Amri)[323]. kalau tidaklah karena karunia dan rahmat Allah kepada kamu, tentulah kamu mengikut syaitan, kecuali sebahagian kecil saja (di antaramu).”

Dalam Tafsir Al Muyassar diatas menjelaskan dan apabila kepada mereka suatu keamanan ataupun ketakutan, mereka lalu menyiarakannya. dan kalau mereka menyerahkannya kepada rasul dan ulil amri (tokoh-tokoh sahabat dan para cendekiawan) diantara mereka, tentulah orang-orang yang ingin mengetahuinya dari mereka atau (rasul dan ulil amri).kalau tidaklah karena karunia dan rahmat

allah kepada kamu ,tentulah kamu mengikuti syaitan, kecuali sebagian kecil saja(di antaramu). (An-Nisa'(4):83

3. Kepemimpinan Transformasional Terhadap Kinerja Organisasi

Variabel Kepemimpinan Transformasional (X_2) memiliki $t_{hitung} = 3,331 > t_{tabel} 1,69$ dan tingkat signifikan $0,000 < 0,5$ karena $t_{hitung} > t_{tabel}$ dan nilai signifikan $<$ maka variabel kepemimpinan transformasional (X_2) secara parsial berpengaruh signifikan terhadap kinerja organisasi. Sehingga, hasil dari analisis ini menerima hipotesis H_3 . Hasil penelitian menunjukkan bahwa gaya kepemimpinan transformasional berpengaruh positif dan signifikan terhadap kinerja organisasi. Hal ini menggambarkan bahwa semakin tinggi penerapan pendekatan kepemimpinan transformasional oleh individu-individu atasan dalam organisasi maka semakin tinggi proses peningkatan kinerja organisasi di tubuh badan pedapatan.

Menurut Mc Gregor Burns (1978) dalam Robertus Gita dkk.,(2016) bahwa dalam upaya mengembangkan dan meningkatkan kinerja organisasi maka pendekatan kepemimpinan transformasional yang berusaha untuk menciptakan antusiasme dari bawahan dengan memberikan inspirasi kepercayaan, loyalitas dan rasa kagum dari bawahan, sehingga bawahan berusaha untuk menyatukan kepentingan. Upaya-upaya yang dilakukan seperti menciptakan contoh dari kharisma atasan, dan memotivasi bawahan untuk terlibat dalam peningkatan kinerja organisasi. Stimulasi tingkat intelektual karyawan maka karyawan akan berusaha untuk mengumpulkan informasi yang bernilai dari sumber internal seperti sesama karyawan, menelaah keputusan-keputusan yang terdahulu sebagai

dasar pengambilan keputusan saat ini, dan eksternal guna menciptakan kompetitivitas organisasi kemudian mendistribusikan informasi tersebut, lalu berusaha mendapatkan interpretasi yang baik dari informasi tersebut serta melakukan perubahan dari sisi perilaku karyawan.

Hal ini sejalan dengan penelitian yang dilakukan oleh Robertus Gita & Ahyar Yuniawan (2016) dengan judul Pengaruh kepemimpinan transformasional, motivasi kerja dan budaya organisasi terhadap Kinerja Organisasi PT. BPR Arta Utama Pekalongan yang menunjukkan bahwa gaya kepemimpinan transformasional berpengaruh secara positif dan signifikan terhadap Kinerja Organisasi pada PT. BPR Arta Utama Pekalongan.

Gambaran para atasan di badan pendapatan daerah kab. Sinjai telah menerapkan pendekatan transformasional dalam menjalankan fungsi kepemimpinan mereka, yaitu kepemimpinan yang cenderung untuk memberikan motivasi kepada bawahan untuk bekerja lebih baik serta meniberatkan pada perilaku untuk membantu transformasi antara individu dengan organisasi. Secara dimensional dimensi motivasi inspirasional adalah dimensi dengan nilai rata-rata tertinggi, masuk kategori setuju yang artinya atasan dimata bawahan tetap menggunakan karisma untuk mendorong bawahan untuk meningkatkan kinerja organisasi, Hal ini juga dijelaskan dalam QR. Surah Al-Maidah ayat 55 sebagai berikut:

رَّا كَعُونَ وَهُمْ الزَّكَاةَ وَيُؤْتُونَ الصَّلَاةَ يَّقِيمُونَ الَّذِينَ ءَامَنُوا وَالَّذِينَ وَرَسُوهُ ۗ وَاللَّهُ وَلِيُّكُمْ إِنَّمَا

Terjemahannya;

“Sesungguhnya penolong kamu hanyalah Allah, Rasul-Nya, dan orang-orang yang beriman, yang mendirikan shalat dan menunaikan zakat, seraya mereka tunduk (kepada Allah).”

Dalam Tafsir Al Karim menjelaskan dalam alquran ada pula istilah auliya yang berarti pemimpin yang sifatnya resmi dan tidak resmi. dalam hadis Rasulullah Saw, istilah pemimpin dijumpai dalam hadis yang diriwayatkan Bukhari muslim. berdasarkan ayat alquran diatas dapat disimpulkan bahwa ,kepemimpinan islam itu adalah kegiatan menuntun, membimbing, memandu dan menunjukkan jalan yang diridahi Allah Subhanahwata'ala.



BAB V

PENUTUP

A. Kesimpulan

Dari data primer yang diperoleh dari penyebaran kuesioner maka dilakukan pengujian reliabilitas untuk mengetahui bahwa jawaban responden terhadap pernyataan konsisten dari waktu ke waktu. Dan dilakukan pengujian validitas untuk mengukur sah tidaknya suatu kuesioner. Hasil dari uji reliabilitas dan validitas menunjukkan bahwa seluruh pernyataan dalam setiap variabel reliabel dan valid. Dalam uji asumsi klasik yang meliputi uji multikolinieritas, uji heteroskedastisitas, uji autokorelasi dan uji normalitas menunjukkan bahwa dalam model regresi tidak ditemukan adanya korelasi antar variabel bebas dan tidak terjadi heteroskedastisitas serta memiliki distribusi normal. Dari pembahasan yang telah diuraikan, maka dapat ditarik kesimpulan sebagai berikut:

1. Secara simultan variabel kepemimpinan transaksional dan kepemimpinan transformasional mempengaruhi kinerja organisasi secara signifikan pada Badan Pendapatan Daerah Kabupaten Sinjai
2. Secara parsial variabel kepemimpinan transaksional mempengaruhi kinerja organisasi secara signifikan pada Badan Pendapatan Daerah Kabupaten Sinjai. Itu artinya semakin baik penerapan gaya kepemimpinan transaksional yang dirasakan seorang pegawai maka akan dapat meningkatkan kinerja organisasi.

3. Secara parsial variabel kepemimpinan transformasional mempengaruhi kinerja organisasi secara signifikan pada Badan Pendapatan Daerah Kabupaten Sinjai. Itu artinya semakin baik penerapan gaya kepemimpinan transformasional maka akan berdampak pada kinerja organisasi.

B. Saran

1. Bagi Organisasi

Terhadap hasil yang telah diperoleh, ada beberapa saran yang diharapkan mampu memberikan masukan dalam bentuk ide atau pemikiran sehingga nantinya dapat meningkatkan kemajuan instansi, antara lain:

- a. Gaya kepemimpinan transaksional dan transformasional yang ada sudah merupakan faktor peningkatan kinerja organisasi oleh sebab itu agar gaya kepemimpinan yang ada di tingkatkan agar apa yang menjadi harapan pegawai bisa terlaksana dan kinerja organisasi pun dapat meningkat.
- b. Melakukan kegiatan sosialisasi secara terus menerus kepada para pegawai untuk meningkatkan pemahaman terhadap tata tertib yang berlaku dalam organisasi, termasuk cara berpakaian. Dalam hal ini, dapat dilakukan melalui penyebaran buku-buku panduan/pedoman, brosur-brosur dan penempelan tata tertib di tempat-tempat strategis di lingkungan perusahaan.
- c. Melakukan peningkatan kualitas pegawai dalam melaksanakan dan menyelesaikan pekerjaan-pekerjaan yang menjadi beban tugas masing-masing. Dalam kaitan ini, untuk meningkatkan pemahaman terhadap alat bantu kerja dan

pemahaman terhadap standar kerja (SOP) dapat dilakukan dengan Diklat khusus atau Diklat Teknis terkait dengan hal-hal tersebut.

2. Bagi Penelitian Selanjutnya

- a. Masih terdapat faktor-faktor lain yang berpengaruh terhadap kinerja organisasi, maka diharapkan penelitian ini dapat dilanjutkan oleh peneliti lain dengan melibatkan faktor-faktor yang belum diteliti.
- b. Diharapkan pada penelitian berikutnya dapat menggunakan teknik pengumpulan data yang memberikan informasi lebih lengkap.
- c. Diharapkan pada penelitian selanjutnya untuk menggunakan jenis perusahaan lain sebagai objek penelitian.

DAFTAR PUSTAKA

- Abdul Aziz, Shalih.2013. *Tafsir Al-Muyassar*. Solo: An-Naba'jilid I
- Anindhita,Laksmi. 2007, “*Pengaruh Kepemimpinan Transformasional Terhadap Kinerja Karyawan Bank Mandiri Cabang Niaga di Surabaya*” Skripsi. Universitas Airlangga, Surabaya.
- Basuki, dan Indah Susilowati. 2005,*Dampak Kepemimpinan, dan Lingkungan Kerja, Terhadap Semangat Kerja. Jurnal JRBI*. Vol 1 No 1.
- Departemen Agama Republik Indonesia, 2013, *Al-Qur'an dan Terjemahannya*. Saudi Arabia: Lembaga Percetakan Al-Quran Raja Fahd.
- Hasibuan, Malayu S.P. 2008. *Manajemen Sumber Daya Manusia..* Jakarta : Bumi Aksara.
- Handoko, T. Hanni,2012. *Manajemen Personalia dan Sumber Daya Manusia*. Yogyakarta : BPFE- Yogyakarta.
- Hadjon M. Philipus dkk, 1994. *Pengantar Hukum Administrasi Indonesia*, Yogyakarta: Gajah Mada Pers
- Husein Umar. 2004. *Manajemen, Dasar, Pengertian dan Masalah*. PT.Gunung Agung, Jakarta.
- Katim Dan Cucu Wiliyawati,2016 *Pengaruh GayaKepemimpinan Transaksional DanMotivasi TerhadapKinerja Organisasi(Studi Pada MerlynPark Hotel Di Jakarta Pusat)*.
- Kreitner ,R.dan Angelo Kinicki.2003.*perilaku organisasi*. Jakarta :PT.Salemba Emban Patria.
- Lensuffie ,Tikno, 2010. *Leadership untuk Professional dan Mahasiswa* Jakarta: ESENSI Erlangga Group.
- Lexy, Moleong. 2001.*Metodologi Penelitian Kualitatif*, Bandung: Remaja Rusdakary.
- Mangkunegara, A. A. Anwar Prabu.2011. *Manajemen Sumber Daya Manusia Perusahaan*. Bandung: PT Remaja Rosdakarya.
- Marwansyah. 2014. *Manajemen Sumber Daya Manusia*. Bandung : Alfabeta.
- Mujasih ,E. Dan Sutrisno Hadi.2008.” *Gaya kepemimpinan Transaksional dan pengaruh terhadap uapaya ekstra pegawai Dinas Kesehatan Kota Semarang, Salatiga dan Kabupaten Semarang di Ungaran*”.

- Rivai, Veithzal. 2009, *Kepemimpinan dan Perilaku Organisasi*. Jakarta: Rajawali Pers.
- Robbins, S.P. 2006. *Perilaku Keorganisasian : Konsep, Kontroversi, dan Aplikasi*. Jakarta : PT Prehal-lindo.
- Robertus Gita Ahyar Yuniawan, 2016 *Pengaruh Gaya Kepemimpinan Transformasional, Motivasi Kerja, Dan Budaya Organisasi Terhadap Kinerja Organisasi*. (PT. BPR Arta Utama Pekalongan).
- Robbins, S.P. 2006. *Perilaku Keorganisasian : Konsep, Kontroversi, dan Aplikasi*. Jakarta : PT Prehal-lindo.
- Sadarmayanti. 2013. *Manajemen Sumber Daya Manusia*. Bandung : PT Refika Aditama.
- Siagian, Sondang P. 2011. *Manajemen Sumber Daya Manusia*. Bumi Aksara. Jakarta.
- Sutrisno, Edy. 2009. *Manajemen Sumber Daya Manusia*. Kencana Prenada Media Grup. Jakarta.
- Sugiyono. 2005. *Penelitian untuk Bisnis*, Cetkan Kesembilan. Alfabeta, Bandung.
- Sugiyono. 2012. *Metode Penelitian Kuantitatif Kualitatif dan R&D* Alfabeta. Bandung.
- Sri Suranta, 2002 *Dampak Motivasi Karyawan Pada Hubungan Antara Gaya Kepemimpinan Dengan Kinerja Karyawan Perusahaan Bisnis*. Jurnal Empirika. Vol 15. No 2, 2002.
- Sri Hartini, Tedi Sudrajat, Setiajeng Kadarsih, 2008 *Hukum Kepegawaian Di Indonesia*, Jakarta: Sinar Grafika.
- Satrijo Budi Wibowo, 2014 *Pengaruh Gaya Kepemimpinan Transaksional Dan Transformasional Dan Disiplin Kerja Terhadap Kinerja Organisasi Di Kota Madiun*. Empirika. Vol 12. No 2, 2008.

Tim Pustaka Phoenix.2012. *Kamus Besar Bahasa Indonesia*. PT Media Pustaka Phoenix. Jakarta.

Thomas Stefanus, 2001 *Kepemimpinan transformasional dan pengaruhnya terhadap kepuasan atas kualitas kerja*. Jurnal Empirika.Vol 20.No 9,2001.

Wibowo. 2013. *Manajemen Kinerja*. Jakarta : PT RajaGrafindo Persada.





LAMPIRAN

UNIVERSITAS ISLAM NEGERI
ALAUDDIN
M A K A S S A R

```

GET
  FILE='E:\Skripsiku\Skripsi Nunu\olah valid & Reliabel.sav'.
DATASET NAME DataSet1 WINDOW=FRONT.
RELIABILITY
  /VARIABLES=x1p1 x1p2 x1p3 x1p4 x1p5 x1p6 x1p7 x1p8 x1p9 x1p10 x1p11 x1p12 x1p13
x1p14 x2p1 x2p2 x2p3 x2p4 x2p5 x2p6 x2p7 x2p8 x2p9 x2p10 x2p11 x2p12 x2p13 x2p14
x2p15 yp1 yp2 yp3 yp4 yp5 yp6 yp7 yp8 yp9 yp10
  /SCALE('ALL VARIABLES') ALL
  /MODEL=ALPHA
  /STATISTICS=DESCRIPTIVE SCALE
  /SUMMARY=TOTAL.

```

Reliability

Notes		09-NOV-2017 11:28:08
Output Created		
Comments		
Input	Data	E:\Skripsiku\Skripsi Nunu\olah valid & Reliabel.sav
	Active Dataset	DataSet1
	Filter	<none>
	Weight	<none>
	Split File	<none>
	N of Rows in Working Data	30
Missing Value Handling	File	
	Matrix Input	
	Definition of Missing	User-defined missing values are treated as missing.
	Cases Used	Statistics are based on all cases with valid data for all variables in the procedure.

Syntax	RELIABILITY /VARIABLES=x1p1 x1p2 x1p3 x1p4 x1p5 x1p6 x1p7 x1p8 x1p9 x1p10 x1p11 x1p12 x1p13 x1p14 x2p1 x2p2 x2p3 x2p4 x2p5 x2p6 x2p7 x2p8 x2p9 x2p10 x2p11 x2p12 x2p13 x2p14 x2p15 yp1 yp2 yp3 yp4 yp5 yp6 yp7 yp8 yp9 yp10 /SCALE('ALL VARIABLES') ALL /MODEL=ALPHA /STATISTICS=DESCRIPTIVE SCALE /SUMMARY=TOTAL.	
Resources	Processor Time	00:00:00.02
	Elapsed Time	00:00:00.02

[DataSet1] E:\Skripsiku\Skripsi Nunu\olah valid & Reliabel.sav

Scale: ALL VARIABLES

Case Processing Summary

		N	%
Cases	Valid	30	100.0
	Excluded ^a	0	.0
	Total	30	100.0

a. Listwise deletion based on all variables in the procedure.

Reliability Statistics

Cronbach's Alpha	N of Items
.965	39

Item Statistics

	Mean	Std. Deviation	N
x1p1	4.13	.507	30
x1p2	4.20	.551	30
x1p3	4.13	.571	30
x1p4	4.17	.461	30
x1p5	4.20	.484	30
x1p6	4.23	.504	30
x1p7	4.10	.548	30
x1p8	4.20	.484	30
x1p9	4.13	.571	30
x1p10	4.23	.504	30
x1p11	4.17	.531	30
x1p12	4.07	.521	30
x1p13	4.23	.504	30
x1p14	4.03	.556	30
x2p1	4.10	.481	30
x2p2	4.07	.450	30
x2p3	4.23	.504	30
x2p4	4.20	.484	30
x2p5	4.03	.414	30
x2p6	4.03	.490	30
x2p7	3.97	.490	30
x2p8	4.07	.521	30
x2p9	4.13	.507	30
x2p10	4.20	.551	30
x2p11	4.20	.551	30
x2p12	4.07	.450	30
x2p13	4.10	.548	30
x2p14	4.13	.571	30
x2p15	4.20	.610	30
yp1	4.20	.484	30
yp2	4.27	.583	30
yp3	4.23	.504	30
yp4	4.20	.484	30
yp5	4.10	.548	30
yp6	4.20	.610	30

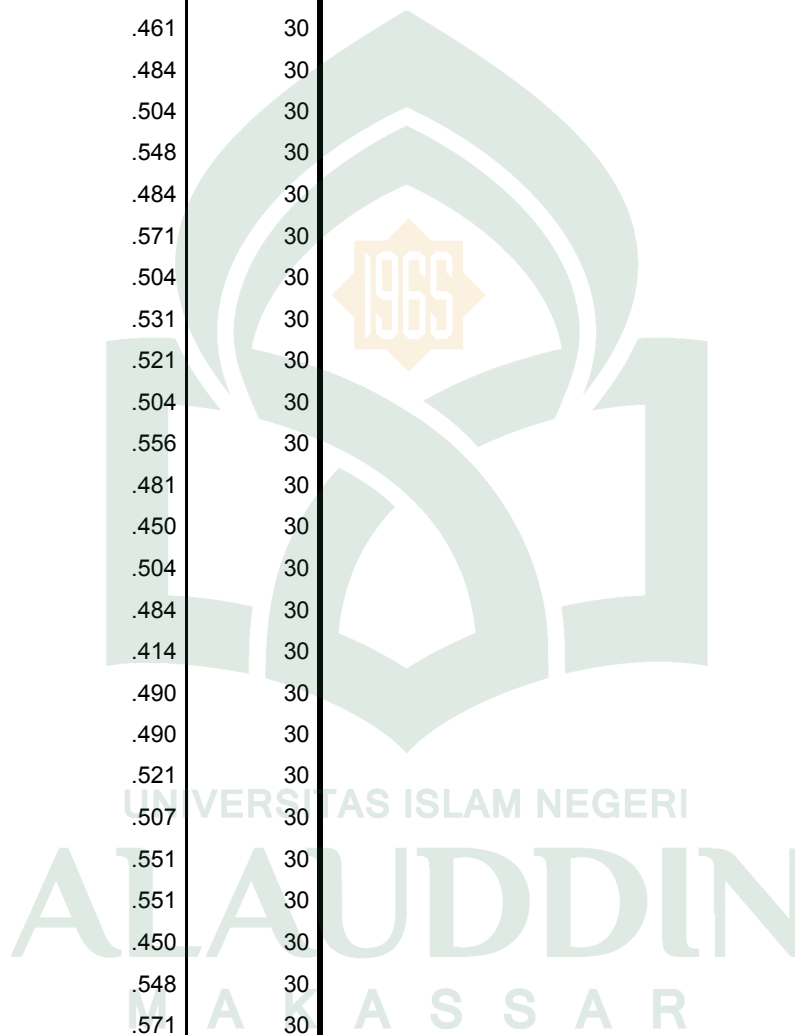

yp7	4.23	.568	30
yp8	4.27	.521	30
yp9	4.20	.407	30
yp10	4.23	.568	30

Item-Total Statistics

	Scale Mean if Item Deleted	Scale Variance if Item Deleted	Corrected Item-Total Correlation	Cronbach's Alpha if Item Deleted
x1p1	157.97	169.826	.538	.965
x1p2	157.90	167.610	.651	.964
x1p3	157.97	167.826	.611	.964
x1p4	157.93	168.823	.681	.964
x1p5	157.90	165.886	.888	.963
x1p6	157.87	168.947	.610	.964
x1p7	158.00	165.310	.823	.963
x1p8	157.90	169.334	.605	.964
x1p9	157.97	169.551	.492	.965
x1p10	157.87	169.637	.556	.965
x1p11	157.93	169.099	.566	.965
x1p12	158.03	170.447	.476	.965
x1p13	157.87	171.982	.375	.966
x1p14	158.07	167.857	.627	.964
x2p1	158.00	165.586	.920	.963
x2p2	158.03	168.861	.696	.964
x2p3	157.87	169.982	.530	.965
x2p4	157.90	165.679	.905	.963
x2p5	158.07	168.754	.769	.964
x2p6	158.07	170.409	.512	.965
x2p7	158.13	171.706	.409	.965
x2p8	158.03	167.137	.727	.964
x2p9	157.97	165.826	.850	.963
x2p10	157.90	169.955	.483	.965
x2p11	157.90	169.955	.483	.965
x2p12	158.03	169.826	.611	.964
x2p13	158.00	170.069	.478	.965
x2p14	157.97	164.861	.819	.963
x2p15	157.90	166.576	.651	.964

yp1	157.90	167.817	.729	.964
yp2	157.83	168.764	.534	.965
yp3	157.87	165.568	.877	.963
yp4	157.90	165.679	.905	.963
yp5	158.00	169.931	.488	.965
yp6	157.90	168.093	.552	.965
yp7	157.87	169.292	.513	.965
yp8	157.83	166.971	.740	.964
yp9	157.90	171.610	.509	.965
yp10	157.87	165.775	.758	.964

Scale Statistics

Mean	Variance	Std. Deviation	N of Items
162.10	177.197	13.312	39

```

FREQUENCIES VARIABLES=x1p1 x1p2 x1p3 x1p4 x1p5 x1p6 x1p7 x1p8 x1p9 x1p10 x1p11 x1p12
x1p13 x1p14 x2p1 x2p2 x2p3 x2p4 x2p5 x2p6 x2p7 x2p8 x2p9 x2p10 x2p11 x2p12 x2p13
x2p14 x2p15 yp1 yp2 yp3 yp4 yp5 yp6 yp7 yp8 yp9 yp10
/STATISTICS=MINIMUM MAXIMUM MEAN MEDIAN MODE
/ORDER=ANALYSIS.

```

Frequencies

Notes	
Output Created	09-NOV-2017 10:11:17
Comments	
Input	Active Dataset DataSet2 Filter <none> Weight <none> Split File <none> N of Rows in Working Data File 33
Missing Value Handling	Definition of Missing User-defined missing values are treated as missing. Cases Used Statistics are based on all cases with valid data.
Syntax	FREQUENCIES VARIABLES=x1p1 x1p2 x1p3 x1p4 x1p5 x1p6 x1p7 x1p8 x1p9 x1p10 x1p11 x1p12 x1p13 x1p14 x2p1 x2p2 x2p3 x2p4 x2p5 x2p6 x2p7 x2p8 x2p9 x2p10 x2p11 x2p12 x2p13 x2p14 x2p15 yp1 yp2 yp3 yp4 yp5 yp6 yp7 yp8 yp9 yp10 /STATISTICS=MINIMUM MAXIMUM MEAN MEDIAN MODE /ORDER=ANALYSIS.
Resources	Processor Time 00:00:00.02 Elapsed Time 00:00:00.02

[DataSet2]

Statistics

		x1p1	x1p2	x1p3	x1p4	x1p5	x1p6	x1p7
N	Valid	33	33	33	33	33	33	33
	Missing	0	0	0	0	0	0	0
Mean		4.18	4.03	4.15	4.09	4.09	4.09	4.03
Median		4.00	4.00	4.00	4.00	4.00	4.00	4.00
Mode		4	4	4	4	4	4	4
Minimum		4	3	3	3	3	3	3
Maximum		5	5	5	5	5	5	5

Statistics

		x1p8	x1p9	x1p10	x1p11	x1p12	x1p13	x1p14
N	Valid	33	33	33	33	33	33	33
	Missing	0	0	0	0	0	0	0
Mean		4.06	4.03	4.18	4.15	4.09	4.15	4.18
Median		4.00	4.00	4.00	4.00	4.00	4.00	4.00
Mode		4	4	4	4	4	4	4
Minimum		3	3	3	3	3	3	4
Maximum		5	5	5	5	5	5	5

Statistics

		x2p1	x2p2	x2p3	x2p4	x2p5	x2p6	x2p7
N	Valid	33	33	33	33	33	33	33
	Missing	0	0	0	0	0	0	0
Mean		4.15	4.03	4.12	4.06	4.06	4.03	3.97
Median		4.00	4.00	4.00	4.00	4.00	4.00	4.00
Mode		4	4	4	4	4	4	4
Minimum		4	3	3	3	3	3	3
Maximum		5	5	5	5	5	5	5

Statistics

		x2p8	x2p9	x2p10	x2p11	x2p12	x2p13	x2p14
N	Valid	33	33	33	33	33	33	33
	Missing	0	0	0	0	0	0	0
Mean		4.21	3.85	4.18	4.18	4.06	4.27	4.12
Median		4.00	4.00	4.00	4.00	4.00	4.00	4.00
Mode		4	4	4	4	4	4	4
Minimum		4	2	3	3	3	4	3
Maximum		5	5	5	5	5	5	5

Statistics

		x2p15	yp1	yp2	yp3	yp4	yp5	yp6
N	Valid	33	33	33	33	33	33	33
	Missing	0	0	0	0	0	0	0
Mean		4.06	4.18	4.21	4.12	4.03	4.03	4.03
Median		4.00	4.00	4.00	4.00	4.00	4.00	4.00
Mode		4	4	4	4	4	4	4
Minimum		4	4	3	3	3	2	3
Maximum		5	5	5	5	5	5	5

Statistics

		yp7	yp8	yp9	yp10
N	Valid	33	33	33	33
	Missing	0	0	0	0
Mean		4.09	4.15	4.30	4.06
Median		4.00	4.00	4.00	4.00
Mode		4	4	4	4
Minimum		4	3	3	3
Maximum		5	5	5	5

Frequency Table

x1p1

		Frequency	Percent	Valid Percent	Cumulative Percent
Valid	4	27	81.8	81.8	81.8
	5	6	18.2	18.2	100.0
Total		33	100.0	100.0	

x1p2

		Frequency	Percent	Valid Percent	Cumulative Percent

	3	3	9.1	9.1	9.1
Valid	4	26	78.8	78.8	87.9
	5	4	12.1	12.1	100.0
Total		33	100.0	100.0	

x1p3

	Frequency	Percent	Valid Percent	Cumulative Percent
	3	2	6.1	6.1
Valid	4	24	72.7	78.8
	5	7	21.2	100.0
Total		33	100.0	

x1p4

	Frequency	Percent	Valid Percent	Cumulative Percent
	3	3	9.1	9.1
Valid	4	24	72.7	81.8
	5	6	18.2	100.0
Total		33	100.0	

x1p5

	Frequency	Percent	Valid Percent	Cumulative Percent
	3	1	3.0	3.0
Valid	4	28	84.8	87.9
	5	4	12.1	100.0
Total		33	100.0	

x1p6

	Frequency	Percent	Valid Percent	Cumulative Percent
Valid 3	3	9.1	9.1	9.1
Valid 4	24	72.7	72.7	81.8
Valid 5	6	18.2	18.2	100.0
Total	33	100.0	100.0	

x1p7

	Frequency	Percent	Valid Percent	Cumulative Percent
Valid 3	4	12.1	12.1	12.1
Valid 4	24	72.7	72.7	84.8
Valid 5	5	15.2	15.2	100.0
Total	33	100.0	100.0	

x1p8

	Frequency	Percent	Valid Percent	Cumulative Percent
Valid 3	1	3.0	3.0	3.0
Valid 4	29	87.9	87.9	90.9
Valid 5	3	9.1	9.1	100.0
Total	33	100.0	100.0	

x1p9

	Frequency	Percent	Valid Percent	Cumulative Percent
Valid 3	8	24.2	24.2	24.2
Valid 4	16	48.5	48.5	72.7
Valid 5	9	27.3	27.3	100.0
Total	33	100.0	100.0	

x1p10

	Frequency	Percent	Valid Percent	Cumulative Percent
Valid 3	2	6.1	6.1	6.1
Valid 4	23	69.7	69.7	75.8
Valid 5	8	24.2	24.2	100.0
Total	33	100.0	100.0	

x1p11

	Frequency	Percent	Valid Percent	Cumulative Percent
Valid 3	3	9.1	9.1	9.1
Valid 4	22	66.7	66.7	75.8
Valid 5	8	24.2	24.2	100.0
Total	33	100.0	100.0	

x1p12

	Frequency	Percent	Valid Percent	Cumulative Percent
Valid 3	3	9.1	9.1	9.1
Valid 4	24	72.7	72.7	81.8
Valid 5	6	18.2	18.2	100.0
Total	33	100.0	100.0	

x1p13

	Frequency	Percent	Valid Percent	Cumulative Percent
Valid 3	1	3.0	3.0	3.0
Valid 4	26	78.8	78.8	81.8
Valid 5	6	18.2	18.2	100.0
Total	33	100.0	100.0	

x1p14

	Frequency	Percent	Valid Percent	Cumulative Percent
4	27	81.8	81.8	81.8
Valid 5	6	18.2	18.2	100.0
Total	33	100.0	100.0	

x2p1

	Frequency	Percent	Valid Percent	Cumulative Percent
4	28	84.8	84.8	84.8
Valid 5	5	15.2	15.2	100.0
Total	33	100.0	100.0	

x2p2

	Frequency	Percent	Valid Percent	Cumulative Percent
3	3	9.1	9.1	9.1
Valid 4	26	78.8	78.8	87.9
5	4	12.1	12.1	100.0
Total	33	100.0	100.0	

x2p3

	Frequency	Percent	Valid Percent	Cumulative Percent
3	1	3.0	3.0	3.0
Valid 4	27	81.8	81.8	84.8
5	5	15.2	15.2	100.0
Total	33	100.0	100.0	

x2p4

	Frequency	Percent	Valid Percent	Cumulative Percent
3	3	9.1	9.1	9.1
Valid 4	25	75.8	75.8	84.8
5	5	15.2	15.2	100.0
Total	33	100.0	100.0	

x2p5

	Frequency	Percent	Valid Percent	Cumulative Percent
3	1	3.0	3.0	3.0
Valid 4	29	87.9	87.9	90.9
5	3	9.1	9.1	100.0
Total	33	100.0	100.0	

x2p6

	Frequency	Percent	Valid Percent	Cumulative Percent
3	3	9.1	9.1	9.1
Valid 4	26	78.8	78.8	87.9
5	4	12.1	12.1	100.0
Total	33	100.0	100.0	

x2p7

	Frequency	Percent	Valid Percent	Cumulative Percent
3	4	12.1	12.1	12.1
Valid 4	26	78.8	78.8	90.9
5	3	9.1	9.1	100.0
Total	33	100.0	100.0	

x2p8

	Frequency	Percent	Valid Percent	Cumulative Percent
4	26	78.8	78.8	78.8
Valid 5	7	21.2	21.2	100.0
Total	33	100.0	100.0	

x2p9

	Frequency	Percent	Valid Percent	Cumulative Percent
2	1	3.0	3.0	3.0
3	9	27.3	27.3	30.3
Valid 4	17	51.5	51.5	81.8
5	6	18.2	18.2	100.0
Total	33	100.0	100.0	

x2p10

	Frequency	Percent	Valid Percent	Cumulative Percent
3	2	6.1	6.1	6.1
Valid 4	23	69.7	69.7	75.8
5	8	24.2	24.2	100.0
Total	33	100.0	100.0	

x2p11

	Frequency	Percent	Valid Percent	Cumulative Percent
3	2	6.1	6.1	6.1
Valid 4	23	69.7	69.7	75.8
5	8	24.2	24.2	100.0
Total	33	100.0	100.0	

x2p12

	Frequency	Percent	Valid Percent	Cumulative Percent
Valid 3	2	6.1	6.1	6.1
Valid 4	27	81.8	81.8	87.9
Valid 5	4	12.1	12.1	100.0
Total	33	100.0	100.0	

x2p13

	Frequency	Percent	Valid Percent	Cumulative Percent
Valid 4	24	72.7	72.7	72.7
Valid 5	9	27.3	27.3	100.0
Total	33	100.0	100.0	

x2p14

	Frequency	Percent	Valid Percent	Cumulative Percent
Valid 3	1	3.0	3.0	3.0
Valid 4	27	81.8	81.8	84.8
Valid 5	5	15.2	15.2	100.0
Total	33	100.0	100.0	

x2p15

	Frequency	Percent	Valid Percent	Cumulative Percent
Valid 4	31	93.9	93.9	93.9
Valid 5	2	6.1	6.1	100.0
Total	33	100.0	100.0	

yp1

	Frequency	Percent	Valid Percent	Cumulative Percent
Valid 4	27	81.8	81.8	81.8
Valid 5	6	18.2	18.2	100.0
Total	33	100.0	100.0	

yp2

	Frequency	Percent	Valid Percent	Cumulative Percent
Valid 3	1	3.0	3.0	3.0
Valid 4	24	72.7	72.7	75.8
Valid 5	8	24.2	24.2	100.0
Total	33	100.0	100.0	

yp3

	Frequency	Percent	Valid Percent	Cumulative Percent
Valid 3	3	9.1	9.1	9.1
Valid 4	23	69.7	69.7	78.8
Valid 5	7	21.2	21.2	100.0
Total	33	100.0	100.0	

yp4

	Frequency	Percent	Valid Percent	Cumulative Percent
Valid 3	1	3.0	3.0	3.0
Valid 4	30	90.9	90.9	93.9
Valid 5	2	6.1	6.1	100.0
Total	33	100.0	100.0	

yp5

	Frequency	Percent	Valid Percent	Cumulative Percent
	2	1	3.0	3.0
	3	3	9.1	12.1
Valid	4	23	69.7	81.8
	5	6	18.2	100.0
Total	33	100.0	100.0	

yp6

	Frequency	Percent	Valid Percent	Cumulative Percent
	3	4	12.1	12.1
Valid	4	24	72.7	84.8
	5	5	15.2	100.0
Total	33	100.0	100.0	

yp7

	Frequency	Percent	Valid Percent	Cumulative Percent
	4	30	90.9	90.9
Valid	5	3	9.1	100.0
Total	33	100.0	100.0	

yp8

	Frequency	Percent	Valid Percent	Cumulative Percent
	3	3	9.1	9.1
Valid	4	22	66.7	75.8
	5	8	24.2	100.0
Total	33	100.0	100.0	

yp9

	Frequency	Percent	Valid Percent	Cumulative Percent
3	1	3.0	3.0	3.0
4	21	63.6	63.6	66.7
5	11	33.3	33.3	100.0
Total	33	100.0	100.0	

yp10

	Frequency	Percent	Valid Percent	Cumulative Percent
3	3	9.1	9.1	9.1
4	25	75.8	75.8	84.8
5	5	15.2	15.2	100.0
Total	33	100.0	100.0	

```

REGRESSION
  /DESCRIPTIVES MEAN STDDEV CORR SIG N
  /MISSING LISTWISE
  /STATISTICS COEFF OUTS BCOV R ANOVA COLLIN TOL CHANGE ZPP
  /CRITERIA=PIN(.05) POUT(.10)
  /NOORIGIN
  /DEPENDENT Y
  /METHOD=ENTER X1 X2
  /SCATTERPLOT=(Y ,*ZRESID)
  /RESIDUALS DURBIN HISTOGRAM(ZRESID) NORMPROB(ZRESID) .

```

Regression

Notes	
Output Created	
Comments	
Input	Data
	Active Dataset
	Filter
	Weight
	Split File
Missing Value Handling	N of Rows in Working Data File
	Definition of Missing
Syntax	Cases Used
	Processor Time
Resources	Elapsed Time
	Memory Required
	Additional Memory Required for Residual Plots

Notes	
Output Created	09-NOV-2017 09:52:50
Comments	
Input	Data
	Active Dataset
	Filter
	Weight
	Split File
Missing Value Handling	N of Rows in Working Data File
	Definition of Missing
	E:\Skripsiku\Skripsi Nunu\data sementara nunu.sav
	DataSet3
	<none>
	<none>
	<none>
	33
	User-defined missing values are treated as missing.

Syntax	Cases Used	Statistics are based on cases with no missing values for any variable used.
		REGRESSION /DESCRIPTIVES MEAN STDDEV CORR SIG N /MISSING LISTWISE /STATISTICS COEFF OUTS BCOV R ANOVA COLLIN TOL CHANGE ZPP /CRITERIA=PIN(.05) POUT(.10) /NOORIGIN /DEPENDENT Y /METHOD=ENTER X1 X2 /SCATTERPLOT=(Y ,*ZRESID) /RESIDUALS DURBIN HISTOGRAM(ZRESID) NORMPROB(ZRESID).
Resources	Processor Time	00:00:00.58
	Elapsed Time	00:00:00.58
	Memory Required	1644 bytes
	Additional Memory Required for Residual Plots	904 bytes

[DataSet3] E:\Skripsiku\Skripsi Nunu\data sementara nunu.sav

Descriptive Statistics

	Mean	Std. Deviation	N
Y	41.21	2.369	33
X1	57.48	3.718	33
X2	61.36	2.771	33

Correlations

		Y	X1	X2
Pearson Correlation	Y	1.000	.545	.740
	X1	.545	1.000	.583
	X2	.740	.583	1.000

Sig. (1-tailed)	Y	.	.001	.000
	X1	.001	.	.000
	X2	.000	.000	.
N	Y	33	33	33
	X1	33	33	33
	X2	33	33	33

Variables Entered/Removed^a

Model	Variables Entered	Variables Removed	Method
1	X2, X1 ^b	.	Enter

a. Dependent Variable: Y

b. All requested variables entered.

Model Summary^b

Model	R	R Square	Adjusted R Square	Std. Error of the Estimate	Change Statistics		
					R Square Change	F Change	df1
1	.753 ^a	.568	.539	1.609	.568	19.687	2

Model Summary^b

Model	Change Statistics		Durbin-Watson
	df2	Sig. F Change	
1	30 ^a	.000	1.966

a. Predictors: (Constant), X2, X1

b. Dependent Variable: Y

ANOVA^a

Model		Sum of Squares	df	Mean Square	F	Sig.
1	Regression	101.886	2	50.943	19.687	.000 ^b
	Residual	77.629	30	2.588		
	Total	179.515	32			

a. Dependent Variable: Y

b. Predictors: (Constant), X2, X1

Coefficients^a

Model	Unstandardized Coefficients		Standardized Coefficients	t	Sig.	Correlations
	B	Std. Error	Beta			Zero-order
(Constant)	6.937	2.367		1.210	.001	
1 X1	.110	.094	.272	2.164	.000	.545
X2	.547	.126	.440	3.331	.000	.740

Coefficients^a

Model		Correlations		Collinearity Statistics	
		Partial	Part	Tolerance	VIF
1	(Constant)				
	X1	.208	.140	.660	1.515
	X2	.620	.520	.660	1.515

a. Dependent Variable: Y

Coefficient Correlations^a

Model		X2	X1
1	Correlations	X2	1.000
		X1	-.583
	Covariances	X2	.016
		X1	-.007

a. Dependent Variable: Y

Collinearity Diagnostics^a

Model	Dimension	Eigenvalue	Condition Index	Variance Proportions		
				(Constant)	X1	X2
1	1	2.997	1.000	.00	.00	.00
1	2	.002	38.131	.36	.77	.01
	3	.001	59.335	.64	.23	.99

a. Dependent Variable: Y

Residuals Statistics^a

	Minimum	Maximum	Mean	Std. Deviation	N
Predicted Value	38.22	45.56	41.21	1.784	33
Residual	-2.756	5.150	.000	1.558	33
Std. Predicted Value	-1.675	2.435	.000	1.000	33
Std. Residual	-1.713	3.201	.000	.968	33

a. Dependent Variable: Y

Charts

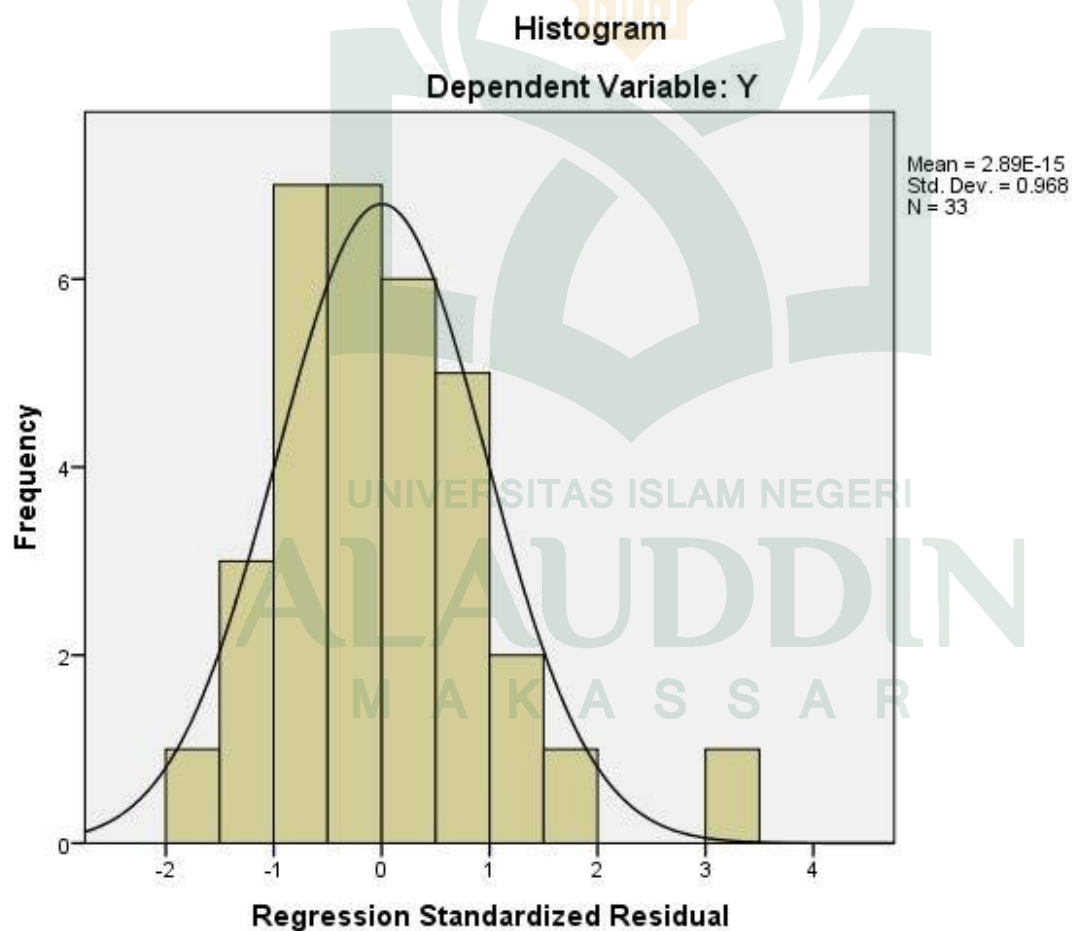

Normal P-P Plot of Regression Standardized Residual
Dependent Variable: Y

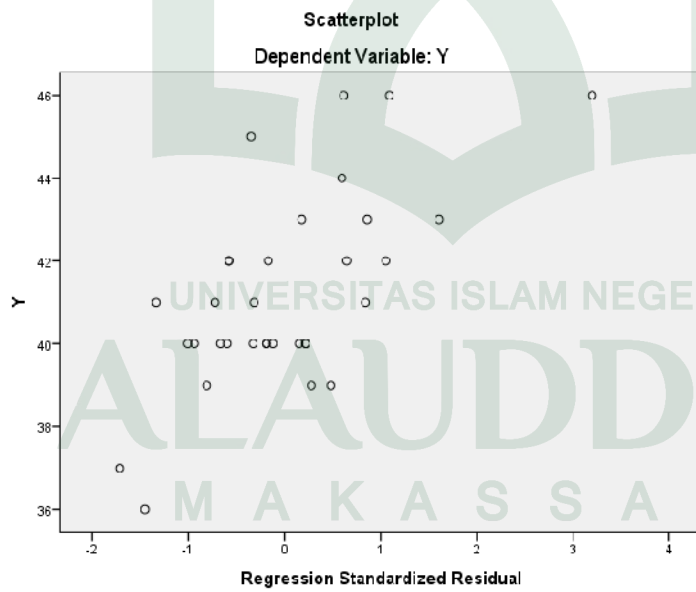
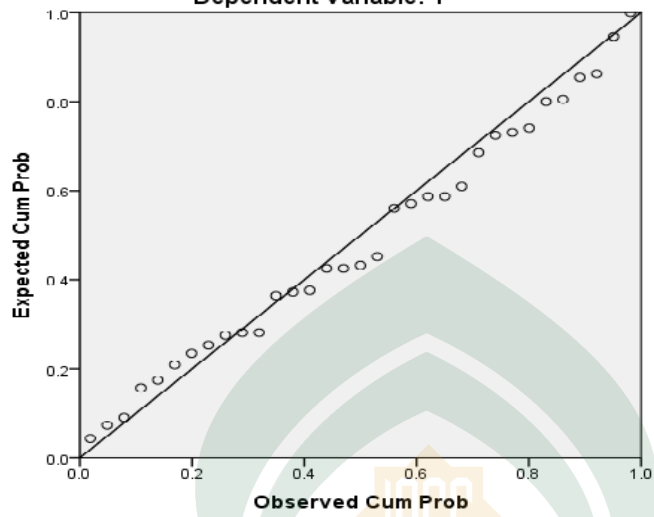

Lampiran I

KUESIONER PENELITIAN

Assalamualaikum Wr. Wb

Bapak/Ibu/Sdr/i yang saya hormati, saya mahasiswi Universitas Islam Negeri (UIN) Alauddin Makassar sedang melakukan penelitian di Kantor Badan Pendapatan Daerah Kabupaten Sinjai Penelitian yang saya lakukan berjudul “Analisis Dampak Kepemimpinan Transaksional Dan Transformasional Terhadap Kinerja Organisasi Pada Badan Pendapatan Daerah Kabupaten Sinjai ”. Penelitian ini merupakan rancangan dalam pembuatan skripsi.

Saya memohon kesediaan Bapak/Ibu/Sdr/i untuk meluangkan waktu sejenak guna mengisi angket ini. Saya berharap Bapak/Ibu/Sdr/i menjawab dengan leluasa, sesuai dengan apa yang Bapak/Ibu/Sdr/i rasakan, lakukan dan alami, bukan apa yang seharusnya atau yang ideal. Bapak/Ibu/Sdr/i diharapkan menjawab dengan jujur dan terbuka, sebab tidak ada jawaban yang benar atau salah. Sesuai dengan kode etik penelitian, saya menjamin kerahasiaan semua data. Kesediaan Bapak/Ibu/Sdr/i mengisi angket ini adalah bantuan yang tak ternilai bagi saya. Akhirnya, saya sampaikan terima kasih atas kerjasamanya. Selamat bekerja dan semoga sukses !

Petunjuk Pengisian

Bapak/Ibu/Sdr/i Sesuai dengan yang Bapak/Ibu/Sdr/i ketahui, berilah penilaian terhadap diri anda sendiri dengan jujur dan apa adanya berdasarkan pertanyaan dibawah ini dengan cara memberi tanda checklist (√) salah satu dari lima kolom, dengan keterangan sebagai berikut:

SS	S	N	TS	STS
Sangat Setuju	Setuju	Netral	Tidak Setuju	Sangat Tidak Setuju

Identitas Responden

Jenis Kelamin : a. laki-laki (.....) b. Perempuan (.....)

Umur :

Pendidikan terakhir :

1. Kinerja Organisasi (Y)

NO	PERNYATAAN	SS	S	N	TS	STS
Produktivitas						
1	Organisasi mempunyai cara tersendiri dengan sistem yang berlaku untuk memberikan pelayanan yang cepat					
2	Organisasi memberikan jadwal datang dan pulang kerja sesuai dengan standar kerja yang ditentukan					
Kualitas Layanan						
3	Organisasi dapat mengenali kebutuhan dan kepentingan masyarakat sebelum memutuskan jenis pelayanan yang akan diberikan					
4	Masyarakat memberikan tanggapan positif akan pelayanan kinerja organisasi					
Responsivitas						
5	Organisasi mampu merespon dan berkomunikasi dengan baik dalam pelayanan					
6	Organisasi mampu menerima keluhan masyarakat dan mampu memberikan solusi yang terbaik					
Responsibilitas						
7	Organisasi memberikan pelayanan berdasarkan prinsip-prinsip administrasi yang benar					
8	Organisasi memberikan pelayanan sesuai dengan kebijakan organisasi					
Akuntabilitas						
9	Pelaksanaan audit kinerja telah mengacu pada kebijakan pemerintah pusat					
10	Organisasi dalam melaksanakan tugas sudah sesuai dalam hal kecukupan sistem informasi akuntansi, sistem informasi manajemen dan prosedur administrasi					

2. Kepemimpinan Transaksional (X1)

NO	PERNYATAAN	SS	S	N	TS	STS
Imbalan Kontingen						
11	Saya mampu melaksanakan tugas yang diberikan oleh pimpinan					
12	Saya mendapatkan imbalan dari pimpinan karena telah memenuhi target yang ditentukan					
13	Saya selalu menaati prosedur dan peraturan yang berlaku dalam melaksanakan pekerjaan					
14	Saya memiliki kemampuan dalam bekerja sesuai yang diharapkan					
Manajemen eksepsi aktif						
15	Pemimpin selalu megawasi bawahannya dalam melakukan pekerjaan					
16	Pemimpin langsung megoreksi dan mengevaluasi langsung pekerjaan bawahannya					
17	Pemimpin mampu mengarahkan bawahannya agar sesuai standar dan prosedur yang telah ditetapkan					
18	Saya memiliki kinerja yang baik dalam melaksanakan pekerjaan					
Manajemen eksepsi pasif						
19	Setiap kesalahan yang dilakukan bawahan akan diberi sanksi langsung oleh pimpinan					
20	Bawahan yang mampu menyelesaikan pekerjaannya dengan baik akan diberikan imbalan					
21	Pimpinan mampu mengarahkan bawahan untuk mencapai tujuan dan sasaran yang telah ditetapkan					
Laissez-faire						
22	Pemimpin tidak mampu dalam hal pengambilan keputusan					
23	Pemimpin tidak mampu bertanggung jawab atas pekerjaan bawahannya					

24	Pemimpin tidak pernah mengetahui masalah bawahannya					
----	---	--	--	--	--	--

3. Kepemimpinan Transformasional (X2)

NO	PERNYATAAN	SS	S	N	TS	STS
Idealized Influence						
25	Pemimpin yang mempunyai visi misi yang baik akan mampu memberikan contoh yang baik kepada bawahannya sehingga segala perintah dan pernyataan selalu ditaati					
26	Pimpinan mampu menyampaikan visi dan misi secara jelas kepada bawahannya dan dapat dicontoh sebagai panutan dalam bekerja					
27	Pimpinan mampu mengeluarkan suatu ide dan gagasan dan dapat menjadi sumber dalam penerapan strategi dan kinerja organisasi					
Individualized Consideration						
28	Pimpinan senantiasa mempertimbangkan kebutuhan dari bawahannya					
29	Pimpinan mampu memberikan pelatihan dan saran kepada bawahannya					
30	Pimpinan mampu memberikan perlakuan khusus terhadap kebutuhan bawahannya untuk berprestasi dan berkembang					
Intellectual Stimulation						
31	Pimpinan yang memiliki tingkat kecerdasan yang lebih tinggi akan mampu mendorong anggotanya untuk memunculkan ide baru dan solusi kreatif					
32	Pimpinan mampu mendorong bawahannya agar menjadi kreatif dalam bekerja					
33	Pimpinan mampu mendorong anggotanya untuk lebih cermat dalam menyelesaikan permasalahan					
Inspirational Motivation						

34	Pimpinan dapat memotivasi dan melibatkan anggota untuk melaksanakan tugas serta menghadapi permasalahan organisasi sehingga dapat diselesaikan dengan baik					
35	Pemimpin mampu memberikan inspirasi kepada bawahannya					
36	Pemimpin mampu menyatakan tujuan-tujuan penting secara jelas dan sederhana kepada bawahannya					
	Attributed charisma					
37	Pemimpin mampu memberikan contoh atau panutan yang baik kepada bawahannya					
38	Pemimpin memiliki visi atau idealisme yang sesuai harapan					
39	Pemimpin yang memiliki skill yang baik akan mampu mendorong bawahannya					



NURUL ISRAMIAH SUPRI adalah Nama penulis skripsi ini. Penulis lahir dari orang tua Supri Mappema dan Hj.Ernida Rahman sebagai anak ke 2 dari lima bersaudara. Penulis dilahirkan di Kajuara Kabupaten Bone pada tanggal 19 Desember 1994. Penulis menempuh pendidikan dimulai dari SDN 103 Bontompare, melanjutkan pendidikan Sekolah menengah pertama SMP Negeri 2 Sinjai Utara, dan melanjutkan pendidikan Sekolah menengah atas SMA Negeri 2 Sinjai Utara(lulus pada tahun 2013).dan Universitas Islam Negeri Alauddin Makassar lulus pada tahun 2017. Dengan ketekunan motivasi tinggi untuk terus belajar dan berusaha, penulis telah berhasil menyelesaikan pengerjaan tugas akhir skripsi

ini. semoga dengan penulisan tugas akhir skripsi ini mampu memberikan kontribusi positif bagi dunia pendidikan.

Akhir kata penulis mengucapkan rasa syukur yang sebesar besarnya atas terselesaikannya skripsi yang berjudul “ **Analisis Dampak Kepemimpinan Transaksional Dan Transformasional Terhadap Kinerja Organisasi Pada Badan Pendapatan Daerah Kabupaten Sinjai**”.

UNIVERSITAS ISLAM NEGERI
ALAUDDIN
M A K A S S A R