

**IMPLEMENTASI METODE DAKWAH DALAM MEMBERANTAS
MINUMAN KERAS DI DESA BONTOSUNGGU
KECAMATAN BAJENG KABUPATEN GOWA**



UNIVERSITAS ISLAM NEGERI
ALAUDDIN
M A K A S S A R

SKRIPSI

Diajukan untuk Memenuhi Salah Satu Syarat Meraih Gelar
Sarjana Sosial (S.Sos) Jurusan Manajemen Dakwah
pada Fakultas Dakwah dan Komunikasi
UIN Alauddin Makassar

Oleh :

ABD. AZIS

NIM. 50400114107

**FAKULTAS DAKWAH DAN KOMUNIKASI
UIN ALAUDDIN MAKASSAR
2018**



KEMENTERIAN AGAMA RI.
UNIVERSITAS ISLAM NEGERI (UIN) ALAUDDIN
FAKULTAS DAKWAH DAN KOMUNIKASI
Kampus I : Jl. Sultan Alauddin No. 63 ☒ (0411) 864924, Fax. 864923 Makassar

PERSETUJUAN PEMBIMBING

Assalamu Alaikum Wr. Wb.

Setelah membaca dan mengoreksi seluruh isi Skripsi mahasiswa An. Abd. Azis NIM. 50400114107 dengan judul *“Implementasi Metode Dakwah dalam Memberantas Minuman Keras di Desa Bontosunggu Kecamatan Bajeng Kabupaten Gowa”* maka kami menyatakan layak untuk diajukan ke *Ujian Tutup*

Pembimbing I

Dr. H. Mahmuddin, M.Ag
NIP. 19621217 198803 1 003

Pembimbing II

Dr. H. Hasaruddin, M.Ag
NIP. 19710909 200003 1 003

UNIVERSITAS ISLAM NEGERI
ALAUDDIN
MAKASSAR

PERNYATAAN KEASLIAN SKRIPSI

Mahasiswa yang bertanda tangan di bawah ini:

Nama : ABD. AZIS

NIM : 50400114107

Tempat/Tgl. Lahir : Sungguminasa, 01 April 1996

Jurusan : Manajemen Dakwah

Fakultas/Program : Dakwah dan komunikasi

Alamat : Jl. Poros Limbung/Gowa

Judul : Implementasi Metode Dakwah Dalam Memberantas
Minuman Keras Di Desa Bontosunggu Kecamatan Bajeng
Kabupaten Gowa

Dengan penuh kesadaran, penulis yang bertanda tangan di bawah ini menyatakan bahwa skripsi ini benar hasil karya penulis sendiri. Jika dikemudian hari terbukti merupakan duplikat, tiruan, plagiat, atau dibuat orang lain, sebagian atau seluruhnya, maka skripsi dan gelar yang diperoleh karenanya batal demi hukum.

Samata-Gowa, 29 Maret 2018

Penulis,

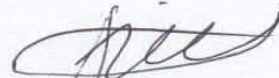

ABD. AZIS
Nim: 50400114107

PENGESAHAN SKRIPSI

Skripsi yang berjudul "Implementasi Metode Dakwah dalam Memberantas Minuman Keras di Desa Bontosunggu Kecamatan Bajeng Kabupaten Gowa" yang disusun oleh ABD. AZIS, NIM: 50400114107, mahasiswa Jurusan Manajemen Dakwah pada Fakultas Dakwah dan Komunikasi UIN Alauddin Makassar, telah diuji dan dipertahankan dalam sidang Munaqasyah yang diselenggarakan pada hari Kamis 29 Maret 2018 M, bertepatan dengan 11 Rajab 1439 H, dinyatakan telah dapat diterima sebagai salah satu syarat untuk memperoleh gelar Sarjana Sosial (S.Sos) pada Fakultas Dakwah dan Komunikasi pada Jurusan Manajemen Dakwah.

Samata-Gowa, 29 Maret 2018 M
11 Rajab 1439 H

DEWAN PENGUJI

Ketua	: Dra. St. Nasriah, M.Sos.I	(.....)
Sekretaris	: Dr. Irwan Misbach, SE., M.Si	(.....)
Munaqisy I	: Dr. H. Muh. Ilham, M.Pd	(.....)
Munaqisy II	: Hamriani, S.Sos.I., M.Sos.I	(.....)
Pembimbing I	: Dr. H. Mahmuddin, M.Ag	(.....)
Pembimbing II	: Dr. H. Hasaruddin, M.Ag	(.....)

UNIVERSITAS ISLAM NEGERI

Diketahui oleh,
Dekan Fakultas Dakwah dan Komunikasi
UIN Alauddin Makassar



Dr. H. Abd. Rasyid Masri, S.Ag., M.Pd., M.Si., MM
NIP. 19690827 199603 1 004

KATA PENGANTAR

الْحَمْدُ لِلَّهِ رَبِّ الْعَالَمِينَ وَالصَّلَاةُ وَالسَّلَامُ عَلَى أَشْرَفِ الْأَنْبِيَاءِ وَالْمُرْسَلِينَ وَعَلَى آلِهِ وَصَحْبِهِ
أَجْمَعِينَ أَمَّا بَعْدُ

Puji syukur penulis panjatkan kehadiran Allah SWT Rabb yang Maha Agung yang telah memberi hidayah-Nya sehingga penulis dapat menyelesaikan skripsi yang berjudul “Implementasi Metode Dakwah Dalam Memberantas Minuman Keras Di Desa Bontosunggu Kecamatan Bajeng Kabupaten Gowa.”

Shalawat dan Salam semoga senantiasa tercurahkan kepada baginda Nabiullah Muhammad SAW, umatnya yang berpegang teguh pada ajaran beliau. Sebagai salah satu syarat mutlak skripsi sederhana ini telah kami rampungkan dengan segenap daya yang ada.

Dalam penulisan skripsi ini, tidak sedikit hambatan dan kendala yang penulis alami, tetapi Alhamdulillah berkat upaya dan optimisme yang didorong oleh kerja keras yang tidak kenal lelah, serta bantuan dari berbagai pihak, sehingga penulis dapat menyelesaikannya. Namun penulis menyadari skripsi ini masih banyak kekurangan. Oleh karena itu, penulis berharap kritikan dan saran yang sifatnya membangun dari semua pihak terhadap skripsi ini. Dengan tersusunnya skripsi ini, penulis menyampaikan rasa terima kasih dan penghargaan yang setinggi-tingginya kepada berbagai pihak terutama kepada:

1. Prof. Dr. H. Musafir Pababbari, M.Si, selaku Rektor, Prof. Dr. Mardan, M.Ag selaku wakil Rektor I, Prof. Dr. H. Lomba Sultan, M.A selaku wakil Rektor II, Prof. Siti Aisyah, M.A., Ph.d selaku wakil Rektor III, Prof. Dr. Hamdan Juhannis, M.A., Ph.d selaku wakil Rektor IV UIN Alauddin Makassar Yang telah

menyediakan fasilitas belajar sehingga peneliti dapat mengikuti kuliah dengan baik.

2. Dr. H. Abd. Rasyid Masri, M.Pd, M.Si, M.M. selaku Dekan Fakultas dakwah dan Komunikasi UIN Alauddin Makassar dan Wakil Dekan I Dr. H. Misbahuddin, M.Ag., Wakil Dekan II Dr. H. Mahmuddin, M.Ag., dan Wakil Dekan III Dr. H. Nur Syamsiah, M.Pd.I., untuk membimbing, memberikan arahan dan petunjuk pada setiap proses penulisan skripsi ini sampai akhir.
3. Pemerintah Kabupaten Gowa, Kepala Desa Bontosunggu dan seluruh masyarakat Desa Bontosunggu Kecamatan Bajeng yang telah memberikan informasi dan arahan serta izin yang dibutuhkan dalam penelitian skripsi ini.
4. Dra. St Nasriah, M.Sos.I dan Dr. H. Hasaruddin, M.Ag., sebagai Ketua Jurusan dan Sekretaris Jurusan Manajemen Dakwah serta Bapak dan Ibu dosen yang telah meluangkan waktunya untuk memberika bimbingan. Motivaasi dan wawasan selama penulis menempuh pendidikan di Fakultas Dakwah dan Komunikasi UIN Alauddin Makassar.
5. Dr. H. Mahmuddin, M.Ag dan Dr. H. Hasaruddin, M.Ag masing-masing selaku pembimbing I dan II yang senantiasa meluangkan waktunya ditengah kesibukannya membimbing penulis dalam rangka penyelesaian skripsi ini.
6. Dr. H. Muh. Ilham, M.Pd selaku Munaqisy I dan Hamriani, S.Sos.I., M.Sos.I selaku Munaqisy II yang telah memberikan arahan, kritik dan saran yang konstruktif kepada peneliti dalam penyusunan skripsi.
7. Kepala bagian perpustakaan Fakultas Dakwah dan Komunikasi dan kepala bagian perpustakaan umum UIN Alauddin Makassar beserta stafnya yag telah memberikan

pelayanan yang baik dalam mengumpulkan literature dalam penyusunan skripsi ini.

8. Teristimewa kepada Ayahanda Amir Dg. Sikki dan Ibunda Jumriani Dg. Bulang yang telah memberi cinta dan kasih sayangnya, perhatian, motivasi, dukungan serta doa yang tulus dalam keberhasilan penulis sampai sekarang ini.
9. Kepada keluarga besar Manajemen Dakwah, terutama Manajemen Dakwah C sahabat-sahabat seperjuangan angkatan 2014, yaitu: Sakir, Jumardi, Abdullah, Ahmad, Muhammad, Malik, Firman dan Zul dan yang tidak sempat disebutkan satu persatu.

Akhirnya penulis berharap agar hasil penelitian ini dapat bermanfaat dan segala partisipasi semua pihak yang tertuang didalam tulisan ini. Semoga memperoleh imbalan yang berlipat ganda dari Allah SWT. AMIN

Gowa, 29 Maret 2018

Penulis



ABD. AZIS

NIM : 50400114107

UNIVERSITAS ISLAM NEGERI
ALAUDDIN
M A K A S S A R

DAFTAR ISI

HALAMAN JUDUL.....	i
PERNYATAAN KEASLIAN SKRIPSI.....	ii
PENGESAHAN SKRIPSI	iii
PERSETUJUAN PEMBIMBING.....	iv
KATA PENGANTAR	v
DAFTAR ISI.....	viii
PEDOMAN TRANSLITERASI ARAB-LATIN.....	xii
ABSTRAK.....	xix
BAB I PENDAHULUAN	
A. Latar Belakang.....	1
B. Fokus Penelitian dan Deskripsi	7
C. Rumusan Masalah.....	7
D. Kajian Pustaka/Penelitian Terdahulu.....	8
E. Tujuan dan Kegunaan.....	10
BAB II TINJAUAN TEORETIS	
A. Tinjauan Mengenai Dakwah.....	11
B. Tinjauan Mengenai Minuman Keras	22
C. Kerangka Konseptual	36
BAB III METODE PENELITIAN	
A. Jenis dan Lokasi Penelitian.....	41
B. Pendekatan Penelitian.....	42
C. Pendekatan Manajemen.....	43
D. Sumber Data	44
E. Metode Pengumpulan Data	45
F. Instrumen Penelitian	46
G. Teknik Pengumpulan dan Analisis Data	47
H. Pengujian Keabsahan Data	49

BAB IV HASIL PENELITIAN METODE DAKWAH DALAM MEMBERANTAS MINUMAN KERAS DI DESA BONTOSUNGGU	
A. Selayang Pandang Masyarakat Desa Bontosunggu	51
B. Penerapan Metode Dakwah Memberantas Minuman Keras ...	66
C. Peluang dan Tantangan Dakwah	74
BAB V PENUTUP	
A. Kesimpulan	84
B. Implikasi Penelitian	85
DAFTAR PUSTAKA	86
RIWAYAT HIDUP	
LAMPIRAN-LAMPIRAN	



DAFTAR TABEL

Tabel 1 Daftar Nama-Nama Informan	52
Tabel 2 Daftar Tingkat Pendidikan Masyarakat Bontosunggu	53



DAFTAR GAMBAR

Gambar 1 Struktur Organisasi Desa Bontosunggu Kec. Bajeng Kab. Gowa 54



TRANSLITERASI

A. *Transliterasi Arab-Latin*

Daftar huruf bahasa Arab dan transliterasinya ke dalam huruf Latin dapat dilihat pada tabel berikut:

1. Konsonan

Huruf Arab	Nama	Huruf Latin	Nama
ا	Alif	Tidak dilambangkan	Tidak dilambangkan
ب	Ba	b	be
ت	Ta	t	te
ث	Sa	s	es (dengan titik di atas)
ج	Jim	j	je
ح	Ha	h	ha
خ	Kha	kh	ka dan ha
د	Dal	d	de
ذ	Zal	z	zet (dengan titik di atas)
ر	Ra	r	er
ز	Zai	z	zet
س	Sin	s	es

ش	Syin	sy	es dan ye
ص	Sad	ş	es (dengan titik di bawah)
ض	Dad	ḍ	de (dengan titik di bawah)
ط	Ta	ṭ	te (dengan titik di bawah)
ظ	Za	ẓ	zet (dengan titik di bawah)
ع	‘ain	‘	apostrof terbalik
غ	Gain	g	ge
ف	Fa	f	ef
ق	Qaf	q	qi
ك	Kaf	k	ka
ل	Lam	L	el
م	Mim	m	em
ن	Nun	n	en
و	Wau	w	we
هـ	Ha	h	ha
ء	Hamzah	‘	apostrof
ي	Ya	y	ye

Hamzah (ء) yang terletak di awal kata yang mengikuti vokalnya tanpa diberi tanda apapun. Jika ia terletak di tengah atau di akhir, maka ditulis dengan tanda (ˆ).

2. Vokal

Vokal bahasa Arab, seperti vokal bahasa Indonesia, terdiri atas vokal tunggal atau monoftong dan vokal rangkap atau diftong.

Vokal tunggal bahasa Arab yang lambangnya berupa tanda atau harakat, transliterasinya sebagai berikut:

Tanda	Nama	Huruf Latin	Nama
آ	<i>Fathah</i>	a	A
ا	<i>Kasrah</i>	i	I
أ	<i>Dammah</i>	u	U

Vokal rangkap bahasa Arab yang lambangnya berupa gabungan antara harakat dan huruf, transliterasinya berupa gabungan huruf, yaitu:

Tanda	Nama	Huruf Latin	Nama
آي	<i>Fathah dan ya^ˆ</i>	ai	a dan i
آو	<i>Fathah dan wau</i>	au	a dan u

3. Maddah

Maddah atau vokal panjang yang lambangnya berupa harakat dan huruf, transliterasinya berupa huruf dan tanda, yaitu:

Harakat dan Huruf	Nama	Huruf dan Tanda	Nama
آ..... آ.....	<i>Fathah</i> dan <i>alif</i> atau <i>ya'</i>	ā	a dan garis di atas
ى	<i>Kasrah</i> dan <i>ya'</i>	ī	i dan garis di atas
و	<i>Dammah</i> dan <i>wau</i>	ū	u dan garis di atas

4. Ta' Marbutah

Transliterasi untuk ta' marbutah ada dua, yaitu: *ta' marbutah* yang hidup atau mendapat harakat *fathah*, *kasrah*, dan *dammah*, transliterasinya adalah [t]. Sedangkan *ta' marbutah* yang mati atau mendapat harakat *sukun*, transliterasinya adalah [h].

Kalau pada kata yang terakhir dengan *ta' marbutah* diikuti oleh kata yang menggunakan kata sandang *al-* serta bacaan kedua kata itu terpisah, maka *ta' marbutah* itu ditransliterasikan dengan ha (h).

5. Syaddah (Tasydid)

Syaddah atau *tasydid* yang dalam sistem tulisan Arab dilambangkan dengan sebuah tanda *tasydid* (ّ), dalam transliterasi ini dilambangkan dengan perulangan huruf (konsonan ganda) yang diberi tanda *syaddah*.

Jika huruf *ع* ber-*tasydid* di akhir sebuah kata dan didahului oleh huruf *kasrah* (*ع*), maka ia ditransliterasi seperti huruf *maddah* menjadi *ī*.

6. Kata Sandang

Kata sandang dalam sistem tulisan bahasa Arab dilambangkan dengan huruf *لا* (*alif lam ma'arifah*). Dalam pedoman transliterasi ini, kata sandang ditransliterasi seperti biasa, al-, baik ketika diikuti oleh huruf *syamsiyah* maupun huruf *qamariyah*. Kata sandang tidak mengikuti bunyi huruf langsung yang mengikutinya dan dihubungkan dengan garis mendatar (-).

7. Hamzah

Aturan transliterasi huruf hamzah menjadi apostrof (') hanya berlaku bagi hamzah yang terletak ditengah dan akhir kata. Namun, bila hamzah terletak di awal kata, ia tidak dilambangkan, karena dalam tulisan Arab ia berupa alif.

8. Penulisan Kata Arab yang Lazim Digunakan dalam Bahasa Indonesia

Kata, istilah atau kalimat Arab yang ditransliterasi adalah kata, istilah atau kalimat yang belum dibakukan dalam bahasa Indonesia, atau lazim dan menjadi bagian dari perbendaharaan bahasa Indonesia, atau sering ditulis dalam tulisan bahasa Indonesia, atau lazim digunakan dalam dunia akademik tertentu, tidak lagi ditulis menurut cara transliterasi di atas. Misalnya kata al-Qur'an (dari al-Qur'ān), alhamdulillah, dan munaqasyah. Namun, bila kata-kata tersebut menjadi bagian dari satu rangkaian teks Arab, maka harus ditransliterasi secara utuh.

9. *Lafz al-Jalālah* (الله)

Kata “Allah” yang didahului partikel seperti huruf *jarr* dan huruf lainnya atau berkedudukan sebagai *mudāf ilaih* (frasa nominal), ditransliterasi tanpa huruf hamzah.

Adapun tā’ marbutah di akhir kata yang disandarkan kepada *Lafz al-Jalālah*, ditransliterasi dengan huruf [t].

10. *Huruf Kapital*

Walau sistem tulisan Arab tidak mengenal huruf kapital (*All Caps*), dalam transliterasinya huruf-huruf tersebut dikenai ketentuan tentang penggunaan huruf kapital berdasarkan pedoman ejaan bahasa Indonesia yang berlaku (EYD). Huruf kapital, misalnya, digunakan untuk menuliskan huruf awal nama diri (orang, tempat, bulan) dan huruf pertama pada permulaan kalimat. Bila nama diri didahului oleh kata sandang (al-), maka yang ditulis dengan huruf kapital tetap huruf awal nama diri tersebut, bukan huruf awal kata sandangnya. Jika terletak pada awal kalimat, maka huruf A dari kata sandang tersebut menggunakan huruf kapital (Al-). Ketentuan yang sama juga berlaku untuk huruf awal dari judul referensi yang didahului oleh kata sandang al-, baik ketika ia ditulis dalam teks maupun dalam catatan rujukan (CK, DP, CDK, dan DR).

B. *Daftar Singkatan*

Beberapa singkatan yang dibakukan adalah:

Swt. = *subhanallahu wa ta’ala*

Saw. = *sallallahu ‘alaihi wa sallam*

a.s.	= <i>'alaihi al-salam</i>
H	= Hijrah
M	= Masehi
SM	= Sebelum Masehi
I.	= Lahir tahun (untuk orang yang masih hidup saja)
w.	= Wafat tahun
QS .../...: 4	= QS al-Baqarah/2: 4 atau QS Ali 'Imran/3: 4
HR	= Hadis Riwayat



ABSTRAK

Nama : ABD. AZIS

Nim : 50400114107

Judul : Implementasi Metode Dakwah dalam Memberantas Minuman Keras di Desa Bontosunggu Kecamatan Bajeng Kabupaten Gowa

Tujuan penelitian ini adalah Bagaimana penerapan metode dakwah di Desa Bontosunggu Kecamatan Bajeng Kabupaten Gowa, sub masalah, atau pertanyaan penelitian yaitu : 1) Bagaimana penerapan metode dakwah dalam memberantas Minuman keras di Desa Bontosunggu Kecamatan Bajeng Kabupaten Gowa?, 2) Bagaimana peluang dan tantangan dakwah dalam memberantas minuman keras pada masyarakat Desa Bontosunggu Kecamatan Bajeng Kabupaten Gowa?

Jenis penelitian ini adalah kualitatif dengan pendekatan penelitian yang digunakan adalah: teologis-normatif, dakwah kultural, dakwah struktural, psikologis, dan sosiologis. Adapun sumber data penelitian ini adalah: Kepala Desa, Sekdes, muballigh dan masyarakat Desa Bontosunggu. Selanjutnya, metode pengumpulan data yang digunakan adalah observasi, wawancara, dokumentasi, dan penelusuran referensi. Lalu teknik pengolahan dan analisis data dilakukan dengan melalui tiga tahapan, yaitu: reduksi data, penyajian data, dan penarikan kesimpulan.

Hasil penelitian ini menunjukkan bahwa terdapat dua metode dakwah yang diterapkan di Desa Bontosunggu Kecamatan Bajeng Kabupaten Gowa, yaitu: metode dakwah *bil hal* dan metode dakwah *bil mal*.. Metode dakwah ini diharapkan dapat membangun peradaban masyarakat yang religius. Peluang dakwah pada sektor ilmu dan teknologi, kekuasaan politik dan birokrasi, serta peluang pada sektor bisnis dan industry sedangkan Tantangan dakwahnya, yaitu: tantangan sains dan teknologi, tantangan sosial dan ekonomi, serta tantangan etika religius. Adapun beberapa indikator keberhasilan dakwah yaitu: 1) Meningkatnya semangat masyarakat dalam mempelajari ilmu agama., 2) Pembinaan ahlak masyarakat dengan melalui kajian-kajian, penyuluhan keagamaan ataupun ceramah.

Implikasi dari penelitian ini adalah: 1) Diharapkan kepada para peneliti berikutnya yang ingin meneliti tentang metode dakwah dalam memberantas minuman keras di masyarakat, sebaiknya harus menguasai metode dakwah. 2) Upaya penerapan metode dakwah yang digunakan haruslah mengedepankan metode dakwah yang dilakukan dengan lemah lembut dan sifatnya membangun pada masyarakat dengan menggunakan metode dakwah bil-hal dan metode dakwah bil-mal diharapkan dakwah ini tidak bersifat monoton sehingga dakwah bisa menjadi kebutuhan umat. Seperti membangun Pondok Pesantren dan pemberian modal usaha kepada masyarakat.

BAB I

PENDAHULUAN

A. Latar Belakang

Masa depan adalah masa yang penuh rintangan. Untuk mampu hidup bersaing secara mantap di masa depan khususnya di abad ke-21 Masehi atau di abad ke-15 Hijriah, dimana teknologi semakin canggih dan dominasi Barat yang menganut paham non-Islam semakin kokoh, maka umat Islam harus mempersiapkan diri baik secara kualitas keimanan maupun keilmuan, sehingga *implikasi* dari *transformasi* sosial tersebut tidak menggiring kepribadian dan jati diri umat Islam mengalami degradasi yang memprihatinkan. Apalagi kehidupan masyarakat ini sudah mengikuti pola hidup orang Barat yang mulai dari gaya hidup, makanan, tata busana bahkan minuman-minuman keras kini sudah banyak ragamnya yang dapat dengan mudah dikonsumsi oleh masyarakat tanpa menghiraukan halal atau haramnya barang tersebut.

Menurut analisis John Naisbitt dan Patricia Aburdance dalam bukunya “Megatrend 2000” memberikan gambaran bahwa masa depan hidup umat manusia pada era ini ditandai oleh beberapa kecenderungan besar yang terjadi yakni globalisasi ekonomi, pertumbuhan ekonomi di wilayah pasifik, berkembangnya konsep *sosialisme* pasar bebas di Timur, termasuk Indonesia.¹ Menyempitnya *nasionalisme* menjadi *nasionalisme* kebudayaan, majunya kegiatan seni, meningkatnya peran wanita di era informasi, mantapnya peran individu,

¹Jhon Naisbitt, Patricia Aburdance. *Megatrend 2000*, (Jakarta : Binarupa Aksara, 1999), h. 12.

berkembangnya dunia biologi dan suburnya *spritualisme* dalam kaitannya dengan kehidupan beragama.

Dari beberapa kecenderungan di atas, yang patut menjadi perhatian umat Islam Indonesia adalah menggejalanya era informasi dan spritualisasi ajaran agama. Karena fenomena tersebut bisa menjadi sumber ancaman bagi kualitas keimanan yang dapat menggerogoti sosialisasi ajaran agama. Disamping itu, ia dapat mengeliminasi peran signifikan agama pada diri manusia, jika tidak adanya filterisasi terhadap dampak yang ditimbulkan oleh perubahan-perubahan tersebut.

Berdasarkan fenomena-fenomena tersebut, A.S. Ahmad, mengatakan bahwa saat ini ilmu pengetahuan dan teknologi sedang menyentuh semua permukaan bumi. Tidak ada aspek kehidupan manusia yang luput dari sentuhannya. Semua masyarakat terpengaruh dan tak sedikit diantaranya yang terguncang sendi-sendinya. Revolusi teknologi informasi komunikasi telah melemahkan kekuasaan pemerintah sejumlah negara dan mengintegrasikan perekonomian dunia didalam cara yan tidak pernah disaksikan sebelumnya.²

Arus informasi dalam segala bentuk mengalir cepat kemana-mana dan sukar dikendalikan, semakin merajalela tanpa mau peduli akibat yang terjadi salah satu pendorong terjadinya peledakan informasi adalah kemajuan teknologi yang meningkatkan kemampuan yang luar biasa dalam menciptakan informasi baru. Dalam hal ini, informasi terjadi inti sarana kehidupan bahkan dapat mengubah segenap system kehidupan yang dipegang selama ini.

²AS. Ahmad. *Jurnal Tantangan Dakwah Dalam Era Globalisasi, dalam Uswah*, Nomor 6. Mei 2011. h. 11.

Mengubah pula tata nilai kehidupan manusia, menggusur nilai-nilai tradisional dan dunia seakan-akan kehilangan makna batas geografis dan dunia seakan-akan kehilangan makna batas geografi secara kebudayaan, yang merupakan salah satu era globalisasi. Sejalan dengan premis di atas, mengindikasikan bahwa era globalisasi dan informasi, kerap membuat keadaan serba rusak, krisis sosial yang melanda seluruh dimensi kehidupan manusia, keterpecahan kepribadian yang melahirkan sejumlah malapetaka serta *deviasi* yang merajalela dan merobek-robek tatanan sosial. Realitas buruk, kebobrokan masyarakat, semakin menguatnya ketidakadilan.

Visualisasi kehidupan pada era informasi ini, menghendaki adanya strategi dakwah yang sistematis, terorganisir dan terpola, sehingga ia mempunyai implikasi pada perubahan signifikan dalam masyarakat. Yang dimaksudkan dengan strategi dakwah adalah mengerahkan segenap potensi dan sumber daya dalam rangka usaha penyebaran ajaran Islam untuk membentuk manusia yang beriman dan bertakwa dengan kepribadian yang seutuhnya yang memiliki keseimbangan antara faktor jasmaniah dan rohaniah serta keterpaduan pandangan duniawi dan *ukhrawi*.³

Karena hakikat dakwah adalah upaya mempengaruhi dan mengajak manusia, maka AS Ahmad mengatakan ada empat aktivitas utama yang dilakukan manusia dalam berdakwah, yakni (1) mengingatkan orang akan nilai-nilai kebenaran dan keadilan dalam Islam, (2) mengkomunikasikan prinsip-prinsip Islam melalui karya tulis, (3) memberi contoh keteladanan akan perilaku/ahlak yang baik, (4) bertindak

³Fuad Amsyari, *Masa Depan Umat Indonesia* (Cet:I, Bandung: A. Bayan, 2012) h. 15.

tegas dengan kemampuan fisik, harta dan jiwanya dalam menegakkan prinsip-prinsip ilahi.

Dari keempat aktivitas manusia dalam berdakwah, sangat sinkron dengan firman Allah SWT., Q.S. An-Nahl/16: 125. yang berbunyi:

ادْعُ إِلَى سَبِيلِ رَبِّكَ بِالْحِكْمَةِ وَالْمَوْعِظَةِ الْحَسَنَةِ وَجَادِلْهُمْ بِالَّتِي هِيَ أَحْسَنُ إِنَّ رَبَّكَ هُوَ
أَعْلَمُ بِمَنْ ضَلَّ عَنْ سَبِيلِهِ وَهُوَ أَعْلَمُ بِالْمُهْتَدِينَ

Terjemahnya:

“Serulah (manusia) kepada jalan Tuhanmu dengan hikmah dan pelajaran baik dan bantahlah mereka dengan cara yang baik. Sesungguhnya Dialah yang lebih mengetahui tentang siapa yang sesat dari jalan-Nya dan Dialah yang lebih mengetahui orang-orang yang mendapat petunjuk”.⁴

Konfirmasi dari ayat di atas meyakinkan bahwa metode dakwah yang paling tepat diterapkan dalam teknik dakwah adalah jalan hikmah, pelajaran yang baik dan bijak, berahlak tinggi, rasional, partisipatif dan melalui pendekatan persuasive (bantahan yang baik) informasional dan instruksional.⁵

Dalam ungkapan yang lain dakwah yang terkandung dalam ayat di atas dengan cara (1) hikmah, (2) *maudzatil hasanah* dan (3) *mujadilah billati hiya ahsan*. Fenomena dakwah dalam masyarakat desa Bontosunggu dalam upaya penentuan metode dakwah dalam era informasi saat sekarang ini, penulis lebih

Cenderung menggunakan analisis dakwah yang dikemukakan oleh M. Quraish Shihab yang dikenal dengan metode “dakwah *bil hal*” (atau dakwah

⁴Departemen Agama Republik Indonesia, *Al-Qur'an dan Terjemahnya* (Semarang : Toha Putra, 2007) h. 778.

⁵AS. Ahmad. *Jurnal Tantangan Dakwah Dalam Era Globalisasi, dalam Uswah*, Nomor 6. Mei 2017. h. 21.

pembangunan). Alternatif ini berangkat dari asumsi bahwa syarat utama agar suatu komunitas dapat memelihara dan mengembangkan identitasnya adalah lebih terciptanya kondisi yang terorganisasi, yang kemudian memudahkan persatuan, kerjasama, dan pergerakan kearah yang lebih produktif.⁶ Analisis pakar Tafsir Indonesia ini mengindikasikan bahwa dakwah *bil hal* dapat meminimalisasi dampak perubahan yang terjadi, sehingga masyarakat mempunyai bekal yang memadai dalam menghadapi kecenderungan negatif yang mengancam kelangsungan akhlak dan kepribadian yang akan datang.

Minuman keras merupakan sebutan secara umum terhadap berbagai jenis minuman beralkohol yang sering dikonsumsi masyarakat, baik di Indonesia maupun diberbagai negara didunia. Minuman beralkohol merupakan minuman yang mengandung etanol dan diproses dari bahan hasil pertanian yang mengandung karbohidrat. Selanjutnya, karbohidrat disebut dilanjutkan dengan proses fermentasi yang disertai distilasi atau fementasi tanpa distilasi baik dengan cara memberikan perilaku terlebih dahulu atau tidak, menambahkan bahan lain atau tidak, maupun diproses dengan mencampur konsentral dengan etanol, atau dengan cara pengenceran minuman yang mengandung etanol. Minuman beralkohol mengandung kadar yang dapat memabukan bagi setiap manusia yang mengkonsumsinya sehingga dapat mengakibatkan tergangunya fungsi otak sebagai sumber pengendali akal pikiran manusia.⁷

⁶M. Quraish Shihab, *Membumikan Al-Qur'an* (Cet X: Bandung; Mizan, 2006) h. 39.

⁷Dirdjosisworo, Soedjono. *Alkoholisme Paparan Hukum dan Kriminologi*. (Bandung: Remaja Karya, 1984), h. 15.

Budaya minum minuman keras memang sudah ada sejak dulu, tidak hanya di Bali, di Indonesia, bahkan di seluruh belahan dunia mengenal apa yang disebut dengan minuman keras. Di belahan Eropa terdapat berbagai jenis minuman keras yang memiliki berbagai nama tergantung dari bahan, kegunaan serta kadar alkohol dari minuman itu sendiri, seperti anggur, wiski, tequila, bourbon dan lain-lain. Di daerah Amerika Latin dimana sebagian besar penduduknya merupakan campuran antara keturunan Indian-Spanyol-Portugis, juga terdapat minuman keras berupa jägermeister, dan chianti. Begitu pula dengan di Jepang terdapat minuman keras yang khas yaitu sake.

Semakin lama hal tersebut menyebabkan terjadinya perubahan nilai terhadap minuman keras di masyarakat, minuman keras yang secara hukum maupun agama dianggap hal yang tidak baik menjadi sesuatu yang dianggap lumrah dan wajar untuk dilakukan. Akibat kebiasaan minum tersebut maka timbulah dampak-dampak terutama yang bersifat negatif dalam hal sosial, ekonomi dan terutama adalah kesehatan masyarakat di daerah tersebut.⁸ Dampak yang ditimbulkan misalnya mulai dari meningkatnya kasus kriminal terutama perkalahian remaja, sehingga meresahkan warga masyarakat sekitar, timbulnya kesenjangan antara kaum peminum tua dan peminum remaja atau antara peminum daerah satu dengan yang lain, dan kemiskinan yang semakin bertambah. Kebiasaan minum tersebut juga tentunya berdampak terhadap kesehatan masyarakat di daerah tersebut, bahkan jika diperhatikan bentuk fisik dari para peminum mulai berubah, perut mereka menjadi buncit dengan kantung mata hitam pertanda sering minum minuman keras dan kurang tidur.

⁸M. Arief Hakim. *Bahaya Narkoba Alkohol (Cara Islam Mencegah, Mengatasi, dan Melawan)*, (Bandung: Nuansa Cendekia 2004), h. 15-17.

B. Fokus Penelitian dan Deskripsi Fokus

1. Fokus Penelitian

Fokus penelitian dalam pembahasan skripsi ini dapat dipusatkan yakni. “Implementasi metode dakwah dalam memberantas minuman keras di Desa Bontosunggu Kecamatan Bajeng Kabupaten Gowa”.

2. Deskripsi Fokus

Deskripsi fokus dalam pembahasan skripsi ini dapat dipusatkan menjadi beberapa bagian, yakni mengenai, a) bentuk penerapan metode dakwah yang digunakan dalam menunjang keberhasilan dakwah, b) peluang dan tantangan dakwah dalam menghadapi masyarakat yang cenderung tidak mau menerima dakwah *amar ma'ruf nahi mungkar* dengan meningkatkan eksistensi para da'i di tengah masyarakat muslim dalam membina dan memberantas minuman keras di Desa Bontosunggu Kecamatan Bajeng Kabupaten Gowa.

C. Rumusan Masalah

Berdasarkan uraian terdahulu, maka penulis mengemukakan permasalahan pokok yaitu “Bagaimana Implementasi metode dakwah dalam memberantas minuman keras”. Pada masyarakat Desa Bontosunggu Kecamatan Bajeng Kabupaten Gowa”. Dari pokok masalah ini muncul beberapa sub pokok masalah yaitu:

1. Bagaimana penerapan metode dakwah dalam memberantas Minuman keras di Desa Bontosunggu Kecamatan Bajeng Kabupaten Gowa?
2. Bagaimana peluang dan tantangan dakwah dalam memberantas minuman keras pada masyarakat Desa Bontosunggu Kecamatan Bajeng Kabupaten Gowa?

D. Kajian Pustaka/ Penelitian Terdahulu

Penulis menyadari bahwasanya penelitian yang berkaitan mengenai metode dakwah bukanlah hal yang baru. Banyak tulisan yang mengenai metode yang digunakan dalam berdakwah baik secara detail maupun secara umum. Ditinjau dari judul skripsi yang penulis teliti, maka di bawah ini terdapat beberapa kajian yang telah dilakukan oleh peneliti lain yang dianggap relevan dengan judul penelitian di atas.

Pertama: *Implementasi Metode Dakwah Bagi Masyarakat Pedesaan Tahun 2010, (Studi Kasus di Desa Candi Kecamatan Ampel Kabupaten Boyolali)*, yang telah diteliti oleh Ismail pada Tahun 2010. Skripsi ini bertujuan untuk mengetahui seberapa besar pengaruh implelementasi metode dakwah bagi masyarakat pedesaan tahun 2010 Desa Candi. Dalam penelitian ini penulis menggunakan metode penelitian kualitatif. Yang sumber data-datanya dihasikan berupa kata-kata tertulis atau lisan dan melalui wawancara kebeberapa tokoh masyarakat.⁹ Metode yang diterapkan dalam penyampaian materi dalam kegiatan Yasinan kaum ibu adalah dengan metode ceramah, tanya jawab, dan juga pemberian teladan.

Kedua: *Menerapkan Metode Dakwah di Masjid Ikhlas Kelurahan Delima Kecamatan Tampan Kota Pekanbaru Tahun 2014*, yang diteliti oleh Sakiman pada tahun 2014, penelitian ini dilakukan untuk penerapan metode dakwah yang akan diterapkan di Masjid Ikhlas dengan Metode *bil hikmah*, Metode *bi-al-Maw'izah al-Hasanah*, Metode *Mujadalah billati hiya ahsan* berdasarkan kondisi dan situasi

⁹Ismail, *Implementasi Metode Dakwah Bagi Masyarakat Pedesaan*, (STAIN Salatiga, 2010), h.36.

mad'unya pada masa itu. Melihat hal tersebut maka penulis merumuskan masalah dalam penelitian ini adalah Bagaimana pelaksanaan metode dakwah di Masjid Ikhlas Kelurahan Delima Kecamatan Tampan Pekanbaru.¹⁰

Ketiga: *Metode dakwah para da'i dalam penyampaian pesan-pesan keagamaan di Kecamatan Lamingong Kabupaten Balangan Tahun 2015.* yang diteliti oleh Lina Karlina pada tahun 2015, penelitian ini dilandasi pemikiran bahwa metode dakwah sangat diperlukan setiap da'i atau penceramah untuk menghadapi manusia yang berbagai ragam bentuk, latar belakang dan status sosialnya. Fokus permasalahan dalam penelitian ini adalah metode dakwah dan apa saja faktor pendukung dan penghambat metode dakwah yang dilaksanakan para da'i dalam penyampaian pesan-pesan keagamaan di Kecamatan Lamingong Kabupaten Balangan.¹¹

Penelitian di atas tidak sama dengan penelitian yang diangkat oleh peneliti karena Berbeda dengan skripsi sebelumnya penulis mengedepankan tentang Implementasi Metode Dakwah dalam memberantas minuman keras di Desa Bontosunggu Kecamatan Bajeng Kabupaten Gowa.

¹⁰Sakiman, *Penerapan Metode Dakwah di Masjid Ikhlas*, (UIN Sultan Syarif Kasim Riau, 2014), h.28.

¹¹Lina Karlina, *Metode Dakwah Para Da'i dalam Penyampaian Pesan-Pesan Keagamaan*, (IAIN Antasari, 2015), h. 30.

E. Tujuan dan Kegunaan Penelitian

1. Tujuan Penelitian

- a. Untuk mengetahui metode dakwah pada masyarakat di Desa Bontosunggu Kecamatan Bajeng Kabupaten Gowa.
- b. Untuk mengetahui peluang dan tantangan dakwah yang diterapkan pada masyarakat Desa Bontosunggu Kecamatan Bajeng Kabupaten Gowa.

2. Kegunaan Penelitian

a. Kegunaan Teoretis

1. Sebagai pengalaman belajar dalam penerapan pengetahuan yang diperoleh di perguruan tinggi (Universitas Islam Negeri Alauddin Makassar).
2. Sebagai tambahan pengetahuan mengenai implementasi metode dakwah dalam memberantas minuman keras.

b. Kegunaan Praktis

1. Secara Praktis penelitian ini diharapkan dapat berguna bagi pemerintah daerah Kabupaten Gowa dalam memberantas minuman keras serta dapat mendorong dan memberi motivasi untuk mencegah perkembangan dari minuman keras di masyarakat yang akan merusak generasi masa depan bangsa Indonesia.
2. Hasil penelitian diharapkan dapat berguna bagi almamater dalam penambahan khasanah keputakaan serta sebagai masukan dalam penelitian selanjutnya.

BAB II

TINJAUAN TEORETIS

A. Tinjauan Mengenai Dakwah

1. Pengertian Dakwah

Sebelum membahas secara global makna dakwah yang sesungguhnya, maka terlebih dahulu penulis mengemukakan makna dakwah, baik secara etimologis maupun terminologi, sehingga akan memberikan kejelasan di dalam memahami hakikat dakwah itu sendiri.

Kata dakwah dalam bahasa arab berakar kata huruf *dal*, *aim*, dan *waw'u* yang berarti dasar kecenderungan sesuatu disebabkan disuarakan dan kata-kata. Dari akar kata ini terangkai menjadi *da'a* (*fi'il*, *mu'tal naqis*) yang menjadi asal kata *da'a*, *yad'u*, *da'watan*, yang berarti memanggil, mengajak, menjamu. Kata *da'a- yad'u- da'watan*, yang berarti memanggil, mengundang, menyeru, dan mengajak.¹

Sedangkan pengertian dakwah secara terminologi, berdasarkan pendapat para pakar dakwah, di antaranya:

- a. H.M. Arifin, mengatakan: Dakwah ialah suatu kegiatan ajakan, baik dalam bentuk lisan, tulisan, tingkah laku dan sebagainya yang dilakukan secara sadar dan berencana dalam usaha mempengaruhi orang lain baik secara individu maupun secara kelompok agar supaya timbul dalam dirinya suatu pengertian, kesadaran, sikap.²

¹Abi Al-Husein Ahmad bin Faiz bin Zakariyah, *Mu'jam Muqayis al-Lughah*, (Mesir: Musthafa al-Babi al-Hababi Wa Auladah, 1389 H/2002 M), h, 279.

²Mahmud Yunus, *Kamus Arab-Indonesia*, (Jakarta : Yayasan Penterjemah Al-Qur'an, 2003), h. 127.

- b. H.M. Quraish Shihab dengan lugas mengatakan: Dakwah adalah seruan atau ajakan kepada keinsyafan atau usaha mengubah situasi yang lebih baik dan sempurna, baik terhadap pribadi maupun masyarakat.³
- c. Abdullah Ba'lawy al-Haddad mengemukakan: Dakwah adalah mengajak, membimbing dan memimpin orang yang belum atau sesat jalannya dari agama yang benar, untuk dialihkan kejalan ketaatan kepada Allah, beriman kepada-Nya serta mencegah dari apa yang menjadi lawan kedua hal tersebut, kemaksiatan dan kekufuran.⁴
- d. Salahuddin Sanusi mengemukakan : Dakwah dapat diartikan *Ishlah* yaitu usaha-usaha perbaikan dan pembangunan masyarakat; memperbaiki kerusakan-kerusakan, melenyapkan kebatilan, kemaksiatan dan ketidak wajaran dalam masyarakat.⁵

Dari beberapa pendapat pakar di atas, dapatlah dipahami bahwa dakwah berorientasi dan menitikberatkan pada pembinaan dengan kata lain bahwa dakwah adalah suatu kegiatan atau usaha yang dilaksanakan untuk mempertahankan dan menyempurnakan sesuatu hal yang telah ada sebelumnya. Disamping itu Ia berusaha pengembangan yang artinya suatu kegiatan yang mengarah kepada pembaharuan.⁶

Dengan demikian dakwah yang bersifat pembinaan adalah suatu usaha mempertahankan, melestarikan dan menyempurnakan umat memperbaiki orang lain

³H.M. Quraish Shihab, *Membumikan Al-Qur'an*, (Cet. IX; Bandung: Mizan, 199), h. 194.

⁴Abdullah Ba'lawy al-Haddad, *al-Nashihu al-Diniyah*, diterjemahkan oleh Muhammad Abdai Rathomy dengan Judul Petuah-petuah Agama Islam (Semarang: Toha Putra, 1980), h. 80.

⁵Salahuddin Sanusi, *Pembahasan Sekitar Prinsip-prinsip Dakwah Islam* (Cet.I Semarang: Rahmadani, 1964), h.11.

⁶H.M. Hafi Ansari, *Pemahaman dan Pengamalan Dakwah*, (Cet. 1; Surabaya : Al-Ikhlash, 2004), h. 10.

(keresahan sosial). Hal ini dijelaskan dalam al-Qur'an Q.S. Fushsilat/43 : 33., yang berbunyi:

﴿۳۳﴾ وَمَنْ أَحْسَنُ قَوْلًا مِّمَّنْ دَعَا إِلَى اللَّهِ وَعَمِلَ صَالِحًا وَقَالَ إِنَّي مِنَ الْمُسْلِمِينَ

Terjemahnya:

“Dan siapakah yang lebih baik perkataannya dari pada orang yang menyeru kepada Allah, mengerjakan amal yang saleh dan berkata:

“Sesungguhnya aku termasuk orang-orang yang berserah diri”⁷.

Untuk mencapai tujuan ini, dakwah menghendaki untuk merenungkan dengan sungguh-sungguh serangkaian pertanyaan. Oleh karena itu, tidaklah tepat berasumsi bahwa dakwah ditujukan hanya untuk non muslim dan muslim yang sejak lahir berada dalam keluarga muslim tidak lagi membutuhkan dakwah. Ini karena Islam bukanlah sebuah status yang dibatasi oleh pernyataan syahadat, tetapi sebuah proses, sebuah usaha seumur hidup yang terungkap dalam melakukan perbuatan teladan dan mengajak orang ke jalan Islam sebagai jalan hidup.

Dalam melaksanakan sebuah perubahan yang interdisiplin, maka dakwah harus mulai dari rumah. Karena rumah tangga merupakan benteng pertahanan yang kokoh dan semua aktivitas pembinaan dan pengelolaan dakwah. Dalam konteks ini, maka perlu mengubah diri untuk menjadi seorang muslim yang baik sebelum dapat menyebut diri cukup layak untuk melakukan dakwah. Dengan demikian dakwah harus melibatkan dialog bermakna yang penuh kebijakan, perhatian dan kesabaran. Dengan kata lain dakwah harus dilakukan secara perlahan dengan prioritas yang pasti. Iman harus merupakan tonggak terpenting dalam semua kegiatan dakwah.⁸

⁷Departemen Agama Republik Indonesia, *Al-Qur'an dan Terjemahnya* (Semarang : Toha Putra, 2007), h. 778.

⁸Alwi Shihab, *Islam Inklusif : Menuju Sikap Terbuka Dalam Beragama*, (Cet. VI : Bandung : Mizam, 2003), h. 24.

Satu hal yang mengecewakan adalah kenyataan bahwa umat Islam, meskipun dinyatakan sebagai “umat terbaik” dan “umat pertengahan” sebagian besar gagal dalam tugas dakwah mereka kepada seluruh umat manusia. Tanggung jawab amal *bil ma'ruf nahi anil al-mungkar*, tidak hanya terbatas pada kaum muslimin, tetapi ditujukan kepada seluruh umat manusia. Tetapi untuk mencapai seluruh manusia, kaum muslimin harus membersihkan niat, mereka jika ingin menampilkan saksi yang dapat dipercaya semua orang, karena al-qur'an jelas –jelas menyatakan bahwa menjadi saksi kebenaran adalah tujuan dibalik dijadikannya kaum muslim sebagai umat terbaik.

Menjadi saksi kebenaran dengan menjadi teladan adalah penting untuk mencapai suatu kesuksesan dalam berdakwah. Karena bagaimana mungkin dapat mengajak orang untuk membangun karakter moral yang tinggi dan mencegah aktivitas yang tidak Islami jika sang dai itu sendiri tidak secara terang-terangan memperlihatkan ahlak yang baik yang mencerminkan nilai-nilai Islam. Barangkali tidak keliru jika dikatakan bahwa metode untuk mengkomunikasikan pesan itu tidak begitu penting sepanjang kehidupan da'i.

2. Metode Dakwah

a. Dakwah *Fardiah*

Dakwah *Fardiah* merupakan metode dakwah yang dilakukan seseorang kepada orang lain (satu orang) atau kepada beberapa orang dalam jumlah yang kecil dan terbatas. Biasanya dakwah *fardiah* terjadi tanpa persiapan yang matang dan tersusun secara tertib. Termasuk kategori dakwah seperti ini adalah menasihati teman sekerja, teguran, anjuran memberi contoh. Termasuk dalam hal ini pada saat

mengunjungi orang sakit, pada waktu ada acara tahniah (ucapan selamat), dan pada waktu upacara kelahiran (*tasmiyah*).

b. Dakwah *Ammah*

Dakwah *Ammah* merupakan jenis dakwah yang dilakukan oleh seseorang dengan media lisan yang ditujukan kepada orang banyak dengan maksud menanamkan pengaruh kepada mereka. Media yang dipakai biasanya berbentuk khotbah (pidato). Dakwah *Ammah* ini kalau ditinjau dari segi subyeknya, ada yang dilakukan oleh perorangan dan ada yang dilakukan oleh organisasi tertentu yang berkecimpung dalam soal-soal dakwah.⁹

c. Dakwah *bil-Lisan*

Dakwah jenis ini adalah penyampaian informasi atau pesan dakwah melalui lisan (ceramah atau komunikasi langsung antara subyek dan obyek dakwah). Dakwah jenis ini akan menjadi efektif bila disampaikan berkaitan dengan hari ibadah, seperti khutbah Jum'at atau khutbah hari Raya, kajian yang disampaikan menyangkut ibadah praktis, konteks sajian terprogram, disampaikan dengan metode dialog..

d. Dakwah *bil-Haal*

Dakwah bil al-Hal adalah dakwah yang mengedepankan perbuatan nyata. Hal ini dimaksudkan agar si penerima dakwah (*al-Mad'ulah*) mengikuti jejak dan hal ikhwal si Da'i (juru dakwah). Dakwah jenis ini mempunyai pengaruh yang besar pada diri penerima dakwah. Pada saat pertama kali Rasulullah Saw tiba di kota Madinah, beliau mencontohkan dakwah *bil-haal* ini dengan mendirikan Masjid Quba dan

⁹Muhammad Nasib Ar-Rifa'i, *Ringkasan Tafsir Ibnu Katsir, Jilid 2*, h.1078.

mempersatukan kaum Anshor dan kaum Muhajirin dalam ikatan *ukhuwah Islamiyah*.¹⁰

e. Dakwah *bit-Tadwin*

Memasuki zaman global seperti saat sekarang ini, pola dakwah *bit at-Tadwin* (dakwah melalui tulisan) baik dengan menerbitkan kitab-kitab, buku, majalah, internet, koran, dan tulisan-tulisan yang mengandung pesan dakwah sangat penting dan efektif. Keuntungan lain dari dakwah model ini tidak menjadi musnah meskipun sang da'i, atau penulisnya sudah wafat. Menyangkut dakwah *bit-Tadwin* ini Rasulullah saw bersabda, “Sesungguhnya tinta para ulama adalah lebih baik dari darahnya para syuhada”.

f. Dakwah *bil Hikmah*

Dakwah *bil Hikmah* yakni menyampaikan dakwah dengan cara yang arif atau bijak, yaitu melakukan pendekatan sedemikian rupa sehingga pihak obyek dakwah mampu melaksanakan dakwah atas kemauannya sendiri, tidak merasa ada paksaan, tekanan maupun konflik. Dengan kata lain dakwah *bi al-hikmah* merupakan suatu metode pendekatan komunikasi dakwah yang dilakukan atas dasar persuasif.¹¹

g. Metode Ceramah

Metode ceramah adalah suatu bentuk metode penyampaian pesan secara lisan oleh dai atas materi-materi dakwah kepada para pendengar dan sebuah proses dakwah yang dilakukan. Metode penampilan merupakan faktor pertama yang dapat menentukan sukses atau tidaknya dakwah.

¹⁰A. Hasjmy. *Dustur Dakwah Menurut Al-Qur'an*, (Cet : Bulan Bintang, 2011), h. 163.

¹¹Mardia Ningsih. *Fiqh Da'wah, Jurnal Prinsip dan Kaidah Asasi Dakwah Islam*, h. 27.

Pendahuluan dan suatu ceramah akan memberi kesan yang pertama yang dapat mempengaruhi para pendengar. Karena itu, seorang dai sedapat mungkin melakukan, hal-hal sebagai berikut:

- 1) Memulai ceramah dengan membangkitkan rasa ingin tahu pendengar, baik dengan mengemukakan suatu peristiwa (masa lalu atau sedang terjadi).¹²
- 2) Memulai ceramah dengan hal-hal yang menjadi kesepakatan bersama. Bila tidak demikian, maka uraian selanjutnya tidak akan menarik perhatian pendengarnya.
- 3) Tidak memulai ceramah dengan memberi kesan bahwa dia “tidak mampu” ataupun “menggurui” walaupun sebenarnya ia hendak menggurui.

Kunci keberhasilan dalam metode ini sangat tergantung pada kemampuan dan kepiawaian seorang dai dalam memperhatikan hal-hal sebagai berikut:

- a) Memahami terlebih dahulu uraian yang akan disampaikan .
- b) Menggunakan kalimat-kalimat yang populer di telinga pendegar dan sedapat menghindari istilah atau kalimat yang janggal atau asing.
- c) Menggunakan contoh-contoh yang biasa dilihat pendengar atau yang dapat mereka pahami misalnya, seorang penda'i ikut terjun langsung bersama masyarakat dalam melakukan kerja bakti (bersih-bersih) di lingkungan sekitar masyarakat guna menghidupkan sunnahnya Rasulullah SAW “Bahwasanya kebersihan itu adalah sebagian dari iman”.
- d) Bertekad dan berusaha mengamalkan apa yang dia sampaikan kepada para pendengar.

¹²H. Tata Sukayat, M.Ag, *Jurnal Pengantar Ilmu Dakwah*, (Maret 2013), h. 195

Dalam kaitannya dengan sikap mental para da'i dalam mengamalkan apa yang ia sampaikan, menurut Muhammad Al-Ghazali bahwa ada tiga sifat dasar yang harus dimiliki seorang juru dakwah ke jalan Allah, yaitu:

- 1) Setia pada kebenaran
- 2) Menegakkan perintah kebenaran
- 3) Menghadapi semua manusia dengan kebenaran.¹³

Sementara itu menurut K.H. Zainuddin MZ. Bahwa kunci keberhasilan dakwah, antara lain:

- 1) Seseorang diharuskan memiliki ahlak yang baik sebelum menyampaikan pesan-pesan dakwah.
- 2) Sikap yang mantap dan keteladanan yang mengesankan.

Berdasarkan uraian di atas bahwa keberhasilan metode ceramah dalam berdakwah sangat terkait erat dengan kepribadian da'i. Misalnya memiliki ahlak terpuji, dan sebagai *uswatun hasanah* bagi umat penerima dakwah. Selain itu seorang dai harus secara cermat dalam menerapkan strategi dakwah hingga semua pesan yang disampaikan dapat diambil sebagai pelajaran untuk menghadapi berbagai perubahan dan kecenderungan yang menggejala saat ini.¹⁴

h. Metode Dialog

Metode ini dimaksudkan sebagai suatu metode dakwah dalam bentuk memberikan jawaban atas pertanyaan yang diajukan oleh umat tentang suatu masalah yang belum mereka tahu pasti hakikat atau penyelesaiannya. Sebab dengan bertanya berarti orang ingin mengerti dan dapat mengamalkannya. Oleh karena itu jawaban

¹³Muhammad Al-Ghazali, *Jurnal Etika Dakwah dalam Penyampaian Pesan Dakwah*. h. 23.

¹⁴H. Mahfudh Syamsul Hadi, MR., et. Al., *K H. Zainuddin MZ Figur Dai Sejuta Umat*, (Cet, I; Surabaya: CV. Karunia), h. 121.

pertanyaan sangat diperlukan kejelasan dan pembahasan yang sedalam-dalamnya lagi pula jawaban selalu kongruen dengan maksud pertanyaannya. Harapan semacam ini tak mungkin dicapai tanpa adanya usaha dai untuk melatih dirinya memahami maksud pertanyaan orang lain, memiliki keterampilan bertanya dan sebagainya.¹⁵

Metode Tanya jawab ini bukan saja cocok pada ruang tanya jawab, di radio maupun surat kabar dan majalah akan tetapi cocok pula untuk mengimbangi dan member selingan ceramah. Ini sangat berguna untuk mengurangi kesalahan pahaman para pendengar, menjelaskan perbedaan pendapat, menerangkan hal-hal yang belum dimengerti dan sebagainya. Kesemuanya itu secara ijmal dapat dikatakan dengan *feedback* atau umpan balik antara *audiens* dan penceramah.¹⁶

Dalam penggunaan metode dialog ini, seorang dai dalam memberikan jawaban atas pertanyaan yang diajukan atau masalah yang berkembang dalam masyarakat, perlu memperhatikan hal-hal sebagai berikut:

- 1) kalau yang memberikan itu menyangkut masalah akidah maka diberikan jawaban yang pasti dengan segera, apalagi yang bisa merusak akidah umat.
- 2) Kalau hal itu menyangkut masalah yang diharamkan agama yang diubah dan sudah membudaya, maka perubahannya melalui pembinaan secara bertahap dan berencana.
- 3) Kalau masalahnya untuk kepentingan sosial, maka ditangani penyelesaiannya dengan segera dan terinci agar dapat dinikmati hasilnya. Dengan begitu dakwah

¹⁵H.M. Arief Halim. *Konsep Metode Dakwah Dalam Al-Qur'an*, "Tesis", (Program Pasca Sarjana IAIN Alauddin, 2008) , h. 80.

¹⁶Asmuni Syukur, *Dasar-dasar Strategi Dakwah Islam*, (Surabaya : Al-Ikhlash, 2012), h. 124.

yang dilakukan dengan mempergunakan metode dialog ini dapat berhasil dan berdaya guna.¹⁷

- 4) Metode *al-Hikmah*, *al-Muidzatil* dan *al-Mujadalah* ini dapat dipahami dari konteks petunjuk umum metode dakwah, seperti disebutkan dalam QS. An-Nahl/ 16 : 125.

ادْعُ إِلَى سَبِيلِ رَبِّكَ بِالْحُكْمِ وَالْمَوْعِظَةِ الْحَسَنَةِ وَجَادِلْهُمْ بِالَّتِي هِيَ أَحْسَنُ ﴿١٢٥﴾

Terjemahnya:

“Seruhlah (manusia) kepada jalan Tuhanmu dengan hikmah dan pelajaran yang baik dan bantahlah mereka dengan cara yang baik...¹⁸

Kata *hikmah* dalam ayat ini, menurut Musthafa al-Maraghi berarti perkataan yang jelas disertai dalil atau argumen yang dapat memperjelas kebenaran dan menghilangkan keraguan.¹⁹ Sedangkan Muhammad Abduh mengartikan *al-hikmah* dengan ilmu yang shahih yang mampu membangkitkan kemauan untuk melakukan sesuatu perbuatan yang bermanfaat. Dengan begitu *al-hikmah* berarti meletakkan sesuatu pada tempatnya yang semestinya sampai pada tujuan yang dikehendaki dengan cara mudah lagi bijaksana.²⁰

Adapun kalimat *al-mauizatil al-hasanah*, menurut Sayyid Qutub berarti nasehat dan pengajaran yang diberikan kepada masyarakat umum yang bersifat mengembirakan dengan mengemukakan kebaikan –kebaikan ajaran Islam. Al-

¹⁷H.M. Arief Halim. *Bandingkan juga dengan, Toko Tasmara Komunikasi Dakwah*, (Jakarta : Media Pratama, 2009), h. 43.

¹⁸Departemen Agama Republik Indonesia, *Al-Qur'an dan Terjemahnya*, (Semarang. Toha Putra, 2010), h.421.

¹⁹Ahmad Musthafa al-Maraghy, *Tafsir al-Maraghy, Juz XIV* (Mesir : Musthafa al-Baby al-Khalabi Wa Auladuh, 2011), h. 156.

²⁰Muhammad Rasyid Ridha. *Tafsir Al-Qur'an al-Hakim, Juz : 1* (Beirut: Dar al-Makkasar'araif, tp.th), h. 422.

Qasimi, menambahkan kalimat itu juga berarti ibarat yang lembut dan peristiwa yang menakutkan untuk memperingatkan akan siksaan Allah. Dengan demikian, makna yang terkandung dalam kalimat ini yaitu ucapan atau ibarat yang bisa dihadapinya. Sebab tanpa upaya yang berkesinambungan kearah Islam itu semakin tidak mengakar dalam sistem sosial budaya umat. Akibatnya ajaran Islam melalui misi dakwah akan semakin jauh dari kenyataan dalam masyarakat, sehingga masalah *amar ma'ruf nahi ani al-mungkar* plus kesejahteraan dan kemakmuran umat (dalam menata masalah kemanusiaan) yang paling fundamental itu tertunda pemecahannya secara tuntas.²¹

Berdasarkan kenyataan yang ada, tampaknya baru berkisar pada pelaksanaan dakwah secara metode lisan sedikit tulisan dan seni, sementara bila dakwah diperhadapkan kepada Pembina dan perubahan sosial yang berada dalam kehidupan umat, rasanya media lisan hanya lebih tepat digunakan pada umat tertentu yakni umat yang sudah mencapai tingkat pendapatan yang bertaraf menengah keatas, yang sudah begitu lagi terjepit kehidupan nyata sehari-hari. Dengan demikian dalam menghadapi umat yang terkadang tidak konsisten akibat pengaruh perubahan yang terjadi, maka metode efektif yang diwujudkan adalah profil dakwah "*bi al-hal*", yang diarahkan kepada pemenuhan kebutuhan umat baik yang menyangkut kebutuhan material maupun kebutuhan spritual.

Terkait mengenai metode mujadalah billati hiya ahsan, yaitu berdakwah dengan tidak memberatkan komunitas yang menjadi sasaran dakwah. Adapun hadist tentang metode dakwah, kalau di depan terdapat beberapa ayat yang menjelaskan bagaimana caranya berdakwah maka berikut ini juga pada hadist:

²¹Muhammad Jamal al-Din al-Qasimy, *Tafsir al-Qasimy, Juz X*: (Mesir: Isa al-Baby Khalabi Wa Syurakah, 2009), h. 3887.

عَنْ أَبِي سَعِيدٍ الْخُدْرِيِّ رَضِيَ اللَّهُ عَنْهُ قَالَ : سَمِعْتُ رَسُولَ اللَّهِ صَلَّى اللَّهُ عَلَيْهِ وَسَلَّمَ يَقُولُ : مَنْ رَأَى مِنْكُمْ مُنْكَرًا فَلْيُغَيِّرْهُ بِيَدِهِ، فَإِنْ لَمْ يَسْتَطِعْ فَبِلِسَانِهِ، فَإِنْ لَمْ يَسْتَطِعْ فَبِقَلْبِهِ وَذَلِكَ أَضْعَفُ الْإِيمَانِ.
 ﴿رواه البخاري و مسلم ٧٢٥٠﴾

Artinya:

“Dari Abu Sa’id Al Khudri radiallahuanhu berkata : Saya mendengar Rasulullah shallallahu`alaihi wa sallam bersabda: Siapa saja diantara kalian yang melihat kemungkaran, maka hendaklah ia mengubah dengan tangannya, jika tidak mampu, maka hendaklah dengan lidahnya, jika tidak mampu, maka hendaklah dengan hatinya, dan itulah selemah-lemahnya iman.(HR. Bukhari dan Muslim).²²

Berdasarkan hadist tersebut ada tiga hal perlu dicatat berkaitan dengan perubahan kondisi sosial masyarakat, yaitu pertama-tama mengidentifikasi bentuk kemungkaran terlebih dahulu, kedua menghitung-hitung kemampuan atau kekuatan dan ketiga menentukan strategi dan metode dakwah yang digunakan dalam melaksanakan suatu perubahan.

B. Tinjauan Mengenai Minuman Keras

1. Pengertian Minuman Keras (Alkohol)

Khamar berasal dari *خمر*, *خمرا* artinya memberi ragi. Dalam Ensiklopedia Hukum Islam, *khamar* diartikan menutupi, maksudnya adalah sejenis yang memabukkan (menutupi kesehatan akal), *khamar* adalah hasil olahan manusia. Sedangkan menurut istilah minuman keras adalah minuman yang mengandung *alkohol* dengan berbagai golongan terutama etanol ($\text{CH}_3\text{CH}_2\text{OH}$) dengan kadar tertentu yang mampu membuat peminumnya menjadi mabuk atau kehilangan kesadaran jika diminum dalam jumlah tertentu. Secara kimia alkohol adalah zat yang

²²Ahmad Mudjab Mahalli, *Hadis-Hadis Muttafaq ‘Alaih*, (Jakarta Timur: Prenada Media, cet II 2004), h. 53.

pada gugus fungsinya mengandung gugus – OH. *Alkohol* diperoleh dari proses peragian zat yang mengandung senyawa karbohidrat seperti gula, madu, gandum, sari buah atau umbi-umbian. Jenis serta golongan dari *alkohol* yang akan dihasilkan tergantung pada bahan serta proses peragian. Dari peragian tersebut akan didapat *alkohol* sampai berkadar 15% tapi melalui proses destilasi memungkinkan didapatnya *alkohol* dengan kadar yang lebih tinggi bahkan sampai 100%. Ada 3 golongan minuman *berakohol* yaitu:

- Golongan A; kadar etanol 1%-5% misalnya dan tuak dan bir
- Golongan B; kadar etanol 5%-20% misalnya arak dan anggur
- Golongan C; kadar etanol 20%-45% misalnya whiskey dan vodca.²³

Bali sendiri minuman keras dibuat dari bahan aren. Aren ini kemudian difermentasikan dengan cara tradisional maka didapatlah tuak, jika tuak ini diolah maka akan diperoleh minuman dengan kadar alkohol sampai 15% yang kemudian dinamakan arak. Arak dengan kadar alkohol yang lebih tinggi sering disebut dengan nama arak api, disebut demikian kerana jika arak ini disulut dengan api maka akan langsung terbakar.

Beberapa pendapat mengenai pengertian arti dari kata *khamar* di antaranya, yakni sebagai berikut:

- a. Menurut al-Kahlani, *khamar* adalah sesuatu yang memabukkan dari perasan kurma atau dari nabiz atau selain dari itu. Ibnu Rusyd berpendapat lain, *khamar* diartikan menutupi, karena itu segala sesuatu yang menutupi akal disebut *khamar*. Lain lagi yang dijelaskan oleh al-Jaziri, ia berpendapat bahwa *khamar* adalah sesuatu yang dapat menghilangkan akal (memabukkan) disebut *khamar*.²⁴

²³Masruhi Sudiro, *Islam melawan khamar dan Narkoba*, (Yogyakarta : Madani Pustaka Hikmah, 2000), h. 13-14.

²⁴Muhammad bin Isma'il al-Kahlani Muhammad, *Subulussalam*, (Mesir: Mustafa al-Babi al-Halabiwa Auladuh, 1958), h. 28.

- b. Abu Hanifah memberikan batasan *khamar* sebagaimana (sebutan) untuk jenis minuman yang dibuat dari perasan anggur sesudah dimasak sampai mendidih serta mengeluarkan buih kemudian menjadi bersih kembali.
- c. Menurut pendapat yang dilontarkan oleh Hasbi ash-Shiddiqy, beliau menyatakan setiap minuman yang memabukkan adalah haram dan segala yang diharamkan dan memabukkan adalah *khamar*, baik itu sedikit maupun banyak.
- d. Menurut M. Ali Hasan, berapa kadar alkohol tetap diharamkan berdasarkan hadis yang diriwayatkan oleh Imam Muslim “setiap yang memabukkan adalah *khamar*, dan setiap *khamar* adalah haram.”
- e. Pendapat Imam al-Ghazali mempertimbangkan kepada bahaya dari *khamar* yaitu memabukkan, hilangnya akal, gila, dapat berakibat membunuh atau membunuh dirinya sendiri, meliputi kegelisaan, merusak harta dan dapat merusak kesehatan, dengan alasan berapapun kadarnya tetap haram.
- f. Menurut pendapat Fakhrudin bahwasanya ada lima sebab sesuatu dapat dikelompokkan *khamar*, yaitu: (1) Merusak agama; (ii) Merusak diri sendiri; (iii) merusak akal; (iv) merusak kehormatan; dan (v) merusak harta benda”.

2. Dasar Hukum Mengenai Minuman Keras

Larangan minum *khamar* (minuman keras), diturunkan secara berangsur-angsur. Sebab minum *khamar* itu bagi orang Arab sudah menjadi adat kebiasaan yang mendarah daging semenjak zaman jahiliyah. Mula-mula dikatakan bahwa dosanya lebih besar daripada manfaatnya, kemudian orang yang mabuk tidak boleh mengerjakan shalat, dan yang terakhir dikatakan bahwa minum *khamar* itu adalah

keji dan termasuk perbuatan syaithan. Oleh sebab itu hendaklah orang-orang yang beriman berhenti dari minum *khamar*.²⁵

Begitulah, akhirnya Allah mengharamkan minum *khamar* secara tegas. Adapun firman Allah yang pertama kali turun tentang khamr adalah :QS. Al-Baqarah/2 : 219.

يَسْأَلُونَكَ عَنِ الْخَمْرِ وَالْمَيْسِرِ، قُلْ فِيهِمَا إِثْمٌ كَبِيرٌ وَمَنَافِعُ لِلنَّاسِ، وَإِثْمُهُمَا أَكْبَرُ مِنْ نَّفْعِهِمَا، وَيَسْأَلُونَكَ مَاذَا يُنْفِقُونَ، قُلِ الْعَفْوَ، كَذَلِكَ يُبَيِّنُ اللَّهُ لَكُمْ آيَاتِهِ لَعَلَّكُمْ تَتَفَكَّرُونَ.

﴿٢١٩﴾

Terjemahnya:

Mereka bertanya kepadamu tentang *khamar* dan judi. Katakanlah, "Pada keduanya itu terdapat dosa besar dan beberapa manfaat bagi manusia, tetapi dosa keduanya lebih besar dari manfaatnya". Dan mereka bertanya kepadamu apa yang mereka nafqahkan. Katakanlah, "Yang lebih dari keperluan". Demikianlah Allah menerangkan ayat-ayat-Nya kepadamu agar kamu berfikir.²⁶

Di dalam ayat ini menjelaskan tentang banyaknya mudharat yang terkandung pada *khamar* itu sendiri dibandingkan manfaatnya jadi wajib kita hindari. Pada hadits riwayat Ahmad dari Abu Hurairah diterangkan sebab turunnya ayat tersebut sebagai berikut : Ketika Rasulullah SAW datang ke Madinah, didapatinya orang-orang minum *khamar* dan berjudi (sebab hal itu sudah menjadi kebiasaan mereka sejak dari nenek moyang mereka). Lalu para sahabat bertanya kepada Rasulullah SAW tentang hukumnya, maka turunlah ayat tersebut. Mereka memahami dari ayat tersebut bahwa minum khamr dan berjudi itu tidak diharamkan, tetapi hanya dikatakan bahwa pada keduanya terdapat dosa yang besar, sehingga mereka masih terus minum *khamar*.

²⁵Drs.H. Muslich, Ahmad Wardi. *Hukum Pidana Islam*. (Jakarta: Sinar Grafika, 2005), h. 25

²⁶Departemen Agama Republik Indonesia, *Al-Quran dan Terjemahan*, (Jakarta: Departemen Agama RI, 1991). h.570.

Ketika waktu shalat Maghrib, tampillah seorang Muhajirin menjadi imam, lalu dalam shalat tersebut bacaannya banyak yang salah, karena sedang mabuk setelah minum *khamar*.²⁷ Maka turunlah firman Allah yang lebih keras dari sebelumnya, yaitu :QS. An-Nisa'/4 : 43.

يَا أَيُّهَا الَّذِينَ آمَنُوا لَا تَقْرَبُوا الصَّلَاةَ وَأَنْتُمْ سُكَارَى حَتَّى تَعْلَمُوا مَا تَقُولُونَ. ﴿٤٣﴾

Terjemahnya:

Hai orang-orang yang beriman, janganlah kamu mendekati shalat padahal kamu sedang mabuk sehingga kamu mengerti apa yang kamu ucapkan.²⁸

Di dalam ayat ini dijelaskan tentang pelarangan shalat ketika masih dalam pengaruh *khamar* atau sedang mabuk karena akan membuat orang akan lupa pada bacaan shalatnya.

Kemudian orang-orang masih tetap minum *khamar*, sehingga mereka mengerjakan shalat apabila sudah sadar dari mabuknya. Kemudian diturunkan ayat yang lebih tegas lagi dari ayat yang terdahulu :QS. Al-Maidah/5 : 90-91.

يَا أَيُّهَا الَّذِينَ آمَنُوا إِنَّمَا الْخَمْرُ وَالْمَيْسِرُ وَالْأَنْصَابُ وَالْأَزْلَامُ رَجْسٌ مِّنْ عَمَلِ الشَّيْطَانِ فَاجْتَنِبُوهُ لَعَلَّكُمْ تُفْلِحُونَ ﴿٩٠﴾ إِنَّمَا يُرِيدُ الشَّيْطَانُ أَنْ يُوقِعَ بَيْنَكُمُ الْعَدَاوَةَ وَالْبَغْضَاءَ فِي الْخَمْرِ وَالْمَيْسِرِ وَيَصُدَّكُمْ عَن ذِكْرِ اللَّهِ وَعَنِ الصَّلَاةِ فَهَلْ أَنْتُمْ مُنْتَهُونَ ﴿٩١﴾

Terjemahnya:

Hai orang-orang yang beriman, sesungguhnya (meminum) khamar, berjudi, (berkorban untuk) berhala, mengundi nasib dengan panah, adalah perbuatan keji termasuk perbuatan syaithan. Maka jauhilah perbuatan-perbuatan itu agar kamu mendapat keberuntungan. Sesungguhnya syaithan itu bermaksud hendak menimbulkan permusuhan dan kebencian diantara kamu lantaran (meminum) khamr dan berjudi itu, dan menghalangi kamu dari mengingat Allah dan shalat, maka berhentilah kamu (dari mengerjakan pekerjaan itu).²⁹

²⁷Muhammad Nasirudin al-Albani, *Ringkasan Shahih Muslim*. (Jakarta: Gema Insani Press, 2005), h. 504.

²⁸Departmen Agama Republik Indonesia, *Al qur'an dan terjemahan*, (CV Toha Putra: Semarang, 1989), h. 121.

²⁹*Al Qur'anul Kariim*

Setelah turun ayat yang sangat tegas ini, mereka berkata, "*Ya Tuhan kami, kami berhenti (dari minum khamr dan berjudi)*". (HR. Ahmad). Dari ayat-ayat diatas, sudah jelas bahwa Allah dan Rasul-Nya telah mengharamkan khamr dengan pengharaman yang tegas. Dan bahkan peminumnya dikenai hukuman had. Rasulullah SAW menghukum peminum *khamar* dengan 40 kali dera.³⁰

Di masa sekarang kandungan *alkohol* dalam minuman dan makanan olahan menjadi polemik keharamannya, karena kadanya bervariasi antara 60% hingga 0,5% bahkan obat-obatan tertentu ada yang mencampur *alkohol* sebagai salah satu unsurnya. Pendapat-pendapat ulama tersebut di atas dapat dikelompokkan menjadi tiga:

- a) *Khamar* adalah perasan anggur dan kurma *Khamar* bukan saja terbuat dari perasan anggur dan kurma saja, tetapi semua jenis minuman yang memabukkan, dikelompokkan pada minuman yang diharamkan atau disampaikan dengan khamar.
- b) Kadar *khamar* baik sedikit atau banyak sama saja yaitu memabukkan. Apabila kita perhatikan haramnya *khamar* untuk semua jenis makanan dan minuman yang memabukkan, karena merupakan zat yang bersifat Muhlikat, bisa merusak. Maka meminum *khamar* yang jelas mengandung alkohol bisa merusak organ-organ tubuh. Karena bersifat merusak, maka dilarang atau jangan diminum.³¹

³⁰Muhammad Nasirudin al-Albani, *Ringkasan Shahih Muslim*. (Jakarta: Gema Insani Press, 2005), h. 504.

³¹Di masa sekarang kandungan alkohol dalam minuman dan makanan olahan menjadipolemik keharamannya, karena kadanya bervariasi antara 60% hingga 0,5% bahkan obat-obatan tertentu ada yang mencampur alkohol sebagai salah satu unsurnya. Lihat M. Ali Hasan, *Masail Fiqhiyah al-Haditsah pada Masalah-Masalah Kontemporer Hukum Islam*.(Jakarta: PT. Raja Grafindo Persada, 1996), h. 150.

Minuman beralkohol yang juga disebut *khamar* adalah, minuman yang mengandung etanol dan senyawa lain di antaranya metanol, asetaldehida, dan etilasetat yang dibuat secara fermentasi dengan rekayasa dari berbagai jenis bahan baku nabati yang mengandung karbohidrat dan minuman yang mengandung etanol atau metanol yang ditambahkan dengan sengaja.³²

Minuman beralkohol sangat mempengaruhi orang yang meminumnya selain membuat peminumnya kecanduan di samping itu juga merusak kesehatan bagi peminum dan timbul berbagai macam masalah yang diakibatkan oleh minuman beralkohol misalnya, pencurian, perkelahian, pembunuhan, pemerkosaan, kekerasan dalam rumah tangga (KDRT) dan balapan liar.

3. Jenis-Jenis Minuman Keras

a. Cap Tikus & Sagoer

Cap Tikus merupakan minuman keras dari Manado hasil penyulingan Sagoer. Sagoer sendiri adalah cairan yang disadap dari pohon enau dan mengandung sedikit kadar *alkohol* sekitar 5%. Setelah disuling dengan cara tradisional, minuman khas Minahasa ini menjadi pendorong kerja untuk kalangan petani. Namun saat ini cap tikus lebih menjadi sarana pelampiasan dan mabuk-mabukan. Begitu berbahayanya minuman ini hingga orang-orang tua mengingatkan agar bisa menahan atau mengontrol minum minuman cap tikus. Sejak dulu pula dikenal pameo menyangkut

³²Zulvikar, 2008, *Minuman-Minuman Keras*, <http://zulv1ck4r.wordpress.com/2008/12/30/minum-minuman-keras/>. Diakses 24 mei 2017.

cap tikus, minum satu seloki cap tikus, cukup untuk menambah darah, dua seloki bisa masuk penjara, dan minum tiga seloki bakal ke neraka.

Kebanyakan dari mereka tidak mau beranjak dari tempat duduknya untuk tidak mau berhenti terus meneguknya sampai mereka betul-betul sempoyongan atau bahkan tidak kuasa berdiri karena mereka beranggapan kalau nikmatnya minuman sagoer baru terasa efeknya jika betul-betul sudah teller/jatuh bangun. Pada awalnya minuman Cap Tikus atau Sagoer diminum oleh Pak tani beranggapan jika hanya minum dengan satu seloki semangat kerja bertambah.³³

Karena itu, minum satu seloki Cap Tikus diartikan menambah darah, dan semangat kerja. Tanda awas langsung diucapkan setelah menenggak satu seloki, sebab jika menambah lagi satu seloki bisa berakibat masuk penjara. Artinya, dengan dua seloki orang bakal mudah terpancing bertindak berlebihan, karena kandungan alkohol yang masuk ke tubuhnya membuat orang mudah tersinggung dan rentan berbuat kriminal.

b. Tuak

Tuak merupakan minuman keras khas Indonesia hasil fermentasi dari bermacam buah. Bahan-bahan tuak biasanya beras atau cairan yang diambil dari tanaman seperti nira kelapa atau aren, legen dari pohon siwalan atau tal, atau sumber lain. Di daerah Batak tuak dibuat dari pohon aren yang mirip pohon kelapa maka sering disebut bir panjat. Bar-bar tradisional yang menyediakan tuak disebut lapo tuak. Sebenarnya tuak tersebar di begitu banyak daerah di Indonesia sehingga sering disebut dengan nama-nama lain, namun tuak di sini mengacu pada minuman hasil

³³Sasangka, Hari, *Narkotika dan psikotropika dalam Hukum Pidana*. Bandung: Mandar Maju, 2003), h. 32.

fermentasi dari buah yang manis.³⁴ Sama seperti temannya dari Manado tuak juga sangat memabukkan dengan kadar *alkohol* yang lebih ringan.

Di salah satu lapo tuak tertulis segelas tuak penambah darah. 2 gelas, lancar bicara. 3 gelas, mulai tertawa-tawa. 4 gelas, mencari gara-gara. 5 gelas, hati membara. 6 gelas, membuat perkara. 7 gelas, semakin menggila. 8 gelas, membuat sengsara. 9 gelas, masuk penjara dan 10 gelas, masuk neraka. Tuak adalah salah satu minuman yang sangat populer pada kalangan masyarakat desa karena sangat mudah dijumpai dan mudah dalam pengolahan sehingga tidak mengherankan tuak ini menjadi salah satu minuman primadona masyarakat *strata* bawah, tuak adalah minuman wajib mereka dikalah lagi letih setelah bekerja.

c. Arak Bali

Mirip dengan tuak, arak bali merupakan minuman keras hasil fermentasi dari sari kelapa dan buah-buahan lain. Kadar *alkoholnya* 37-50%. Arak ini dari namanya saja sudah jelas berasal dari Bali dan sering digunakan dalam upacara-upacara adat. Dalam upacara menghormati para dewata arak akan dituangkan ke daun pisang yang sudah dibentuk seperti tangkup dan kemudian arak akan dicipiratkan ditangan kanan dengan bantuan sebuah bunga. Arak-arak untuk upacara biasanya mutu terendah karena arak terbaik akan diminum. Arak ini cukup populer juga di kalangan wisatawan di Bali dan salah satu resep cocktail yang terkenal adalah “*arak attack*” yaitu campuran arak Bali dan *orange juice*. Meskipun banyak turis mancanegara tidak akan terkesan dengan rasa arak dibanding minuman keras dunia lainnya namun keberadaan arak Bali jelas membantu orang asing menikmati liburannya dan

³⁴Soedjono Dirdjosisworo. *Alkoholisme Paparan Hukum dan Kriminologi*. Remaja Karya, Bandung 1984). h. 14.

mempromosikan pulau dewata. Minuman arak Bali sudah dikenal diseluruh daerah di Bali, karena arak ini sebagai salah satu jenis minuman yang digunakan sebagai sajian upacara (tetabuh). Minuman arak Bali apabila tidak dikonsumsi secara berlebihan dipercaya berkhasiat bagi orang tua dan dewasa untuk menghangatkan badan, menghilangkan rasa mual dan pengobatan tradisional lainnya. Sehingga tidak mengherankan kalau minuman ini sangat *familiar* di Bali bahkan para turis yang berkunjung di Bali sangat menggemarnya, jadi arak Bali ini sangat digandrungi oleh masyarakat lokal maupun mancanegara.

d. Sopi

Sopi adalah minuman keras asal Maluku yang dilarang di sana namun sudah sangat populer dan mendarah daging. Sopi sendiri merupakan fermentasi dari pohon aren (jadi masih bersaudara dengan minuman keras Indonesia lainnya) dan memiliki kadar *alkohol* diatas 50%. Pembuatan sopi yang menghasilkan rasa khasnya adalah penambahan bubuk akar husor dan penggunaan bambu untuk penyulingan. Para pembuat sopi tradisional meskipun terlarang sangatlah makmur sampai bisa menyekolahkan anak-anak mereka sampai ke bangku kuliah maka ada sebutan di Maluku sudah ada orang yang menjadi profesor-profesor karena sopi ini. Ada yang bilang rasa sopi mirip vodka. Minuman sopi dianggap sebagai minuman keakraban oleh masyarakat Maluku karena membuat hubungan para penikmatnya menjadi lebih akrab, Yang tidak kenal menjadi saling kenal dan yang sudah kenal bisa tertawa bersama hingga terpingkal-pingkal. Sehingga masyarakat selalu menyediakan minuman sopi ketika mereka kedatangan kerabatnya untuk sekedar menikmati bersama.

e. Lapen

Minuman keras asal Yogyakarta ini reputasinya sungguh buruk. Coba saja anda cari di google mengenai minuman ini, halaman awal akan didominasi kisah-kisah tragis penegak lapen, dari kebutaan, kelumpuhan, sampai kematian massal. Namanya pun sudah cukup sangar lapen merupakan singkatan dari “langsung pening”. Memang cara pembuatannya pun akan membuat kita geleng kepala. *Alkohol* 98,5% dicampur 15 liter air mineral ditambah gula dan pemanis lainnya, didiamkan 12 jam siap untuk dikonsumsi. Anda yang jeli akan bertanya *alkohol* apa yang dipakai? Disitulah masalahnya karena tidak jelas maka minuman ini sering terkontaminasi Methanol yang sangat beracun (bahan kosmetik, pembersih, dll) yang akan menjadi asam di dalam tubuh dan menyerang sistem saraf terutama saraf mata.³⁵

Meskipun minuman lapen ini sangat berbahaya untuk diminum, namun sebagian besar masyarakat Yogyakarta sangat menggemarinya terutama kaulah mudanya. Minuman keras jenis ini termasuk ilegal karena memang tidak diproduksi oleh pabrik miras dan tidak terdaftar secara resmi di direktori produk makanan dan minuman di pemerintah. Lapen diproduksi oleh industri kecil atau industri rumah tangga. Produsen lapen banyak tersebar di seluruh penjuru kota Jogja dan sekitarnya, setiap kecamatan tentunya memiliki produsen lapen dan kedainya. Lapen dijual tanpa kemasan dan biasanya dijual perliter, wadah yang biasa digunakan adalah kantong plastik dan botol air mineral bekas.

³⁵Raslim. Rasyid. *Menanggulangi Ketagihan Obat dan Alkohol*. (Bandung: ITB 1991), h. 34.

f. Ciu

Ciu merupakan sebuah nama sebutan untuk minuman keras khas dari daerah Banyumas dan Bekonang, Sukoharjo. Meskipun mungkin ada hubungannya tapi tidak sama dengan ang ciu atau arak merah Cina. Di Banyumas ciu merupakan hasil fermentasi dari beras dengan kadar *alkohol* mencapai 50-90%. Di tempat ini ciu illegal dan dengan aktif diberantas oleh pemerintah daerahnya. Ciu ini pembuatannya menggunakan tape dan ketan sehingga hasil fermentasi dari singkong tidak seperti saudaranya di banyumas. Kedua ciu tidak berwarna, bening dan rasanya sangat kuat. Minuman ciu ini adalah dianggap oleh penikmat ciu sebagai penghangat suasana bukan hanya sekedar untuk hura-hura dan mabuk-mabukan, tapi untuk meningkatkan solidaritas kumpul-kumpul bersama dengan kawan-kawannya.

g. Ballo

Ballo minuman sejenis tuak yang berasal dari daerah Bugis Makassar ini merupakan hasil dari beberapa jenis pohon yang banyak tumbuh di daerah Makassar antar lain: Enau, Nipa, Lontar. Menurut beberapa sumber ballo juga dapat di buat dengan cara di fermentasi, caranya air yang berasal dari buah lontar ditampung kemudian di pendam di dalam tanah dalam beberapa hari. Kadar alkohol ballo sendiri juga bereda- beda tergantung dari hasil pembuatannya tapi pada umumnya kadar alkoholnya berkisaran sama dengan tuak pada umumnya. Ballo biasanya di minum sebagian warga untuk menghilangkan rasa dingin dan beberapa warga juga percaya minum ballo dapat menambah daya tahan tubuh jika diminum dalam porsi yang wajar. Ballo adalah salah satu minuman khas Makassar yang sangat digemari oleh masyarakat Makassar baik tua maupun muda dan minuman ini sangat mudah untuk

didapatkan karena banyaknya pohon lontar yang dijumpai disejumlah desa-desa terutama sebagian masyarakat Kabupaten Gowa yang terlena dengan pesona ballo yang membuat mereka tidak berpikir panjang untuk mengeluarkan uang banyak demi menikmati seteguk ballo yang kata mereka hidu ini tidaklah berseni jika tanpa ada minuman ballo yang membasahi tenggorokannya.

h. Swansrai/Milo

Swansrai yang berasal dari Papua ini dibuat dari pohon kelapa sudah tua, diambil air nira dari bakal buahnya lalu di fermentasi, kadar *alkoholnya* berkisar antara 25%- 30%. yang menurut saya fantastis harga sebotol milo (minuman lokal) ini Rp 50.000 (satu botol kecil minuman mineral) di daerah Biak, harga yang relatif mahal untuk sebotol minuman keras tradisional.³⁶ Minuman ini sangat dikenal oleh masyarakat Papua bahkan masyarakat Papua mengatakan banyak duit tidur di jalan tidak ada duit tidur di rumah, ungkapan ini menggambarkan keadaan masyarakat Papua yang hari-harinya tidak lepas dari hidup berpoya-poya yang menghambur-hamburkan uangnya untuk membeli minuman swansrai dan meminumnya sampai puas dan sampai dompetnya kering sehingga ketika mereka dalam keadaan teller maka kebanyakan dari mereka ini tidur di jalan.

i. Congyang

Biasa disuguhkan untuk tamu dari jauh, congyang, atau biasa disebut tolik/tolde (botol cilik/botol gede), sering juga disebut Cap Tiga Dewa / Cap Tiga Orang, adalah sebuah minuman keras Tirtowaluyo yang di produksi dibelakang Stasiun Poncol Semarang, nama tersebut memang tidak asing bagi warga semarang

³⁶M. Arief Hakim, *Bahaya Narkoba-Alkohol :cara Islam mengatasi, mencegah dan melawan*, Edisi 1, (Bandung : Nuansa, 2004), h. 14.

karena sudah di produksi dari lama dan sudah menjadi Trademark bagi warga Semarang. Congyang sendiri memiliki rasa yang sangat khas, manis, dan sedikit pahit, karena memang mengandung *alkohol* sekitar 19,5% yang merupakan hasil fermentasi beras putih, spirit, gula pasir, perisa kopi dan moka. Minuman keras jenis ini dilegalkan sebagai produk komoditi. Untuk membelinya tak perlu susah-susah karena minuman ini sudah lebih mudah didapatkan, hanya saja harganya lebih mahal. Sehingga sebagian masyarakat Semarang tidak lagi sembunyi-sembunyi ketika membeli minuman congYang padahal ketika kita melihat dari dampaknya minuman keras ini sangat berpengaruh negatif karena induk dari kemaksiatan itu berawal dari minuman keras, jadi tidak sepatutnya minuman congYang ini diberikan ijin untuk diperdagangkan karena bisa merusak cikal bakal generasi pelanjut masa depan Indonesia.

j. *Wine*

Manusia sudah bikin minuman ini sejak 5000 tahun yang lalu. komposisinya fermentasi anggur yang mempunyai kadar *alkohol* antara 8% - 15%. daerah pemasarannya hampir meliputi seluruh dunia, sedangkan daerah produksi *wine* yang paling terkenal antara lain Perancis, Italia, Spanyol, Amerika Serikat, Argentina, Jerman, Australia, Afrika Selatan, Portugal, dan Chili.³⁷

k. *Beer*

Merupakan segala minuman *beralkohol* yang diproduksi melalui proses fermentasi bahan berpati dan tidak melalui proses penyulingan setelah fermentasi. Proses pembuatan bir disebut *brewing*. Karena bahan yang digunakan untuk membuat

³⁷Puspitawati, herein: *Narkoba dan Minuman Keras*, <http://www.hayati.Ipb.Com/user/rudyc/Pps 702/Herien>. Diakses 22 Juni 2017.

bir berbeda antara satu tempat dan yang lain, maka karakteristik bir seperti rasa dan warna juga sangat berbeda baik jenis maupun klasifikasinya. Salah satu minuman tertua yang dibuat manusia, yaitu sejak sekitar tahun 5000 SM, yang tercatat di sejarah tertulis Mesir Kuno dan Mesopotamia

C. Kerangka Konseptual

Kerangka konseptual merupakan susunan konstruksi logika yang diatur dalam rangka menjelaskan variabel yang diteliti. Dimana, kerangka ini dirumuskan untuk menjelaskan konstruksi aliran logika untuk mengkaji secara sistematis kenyataan empirik.

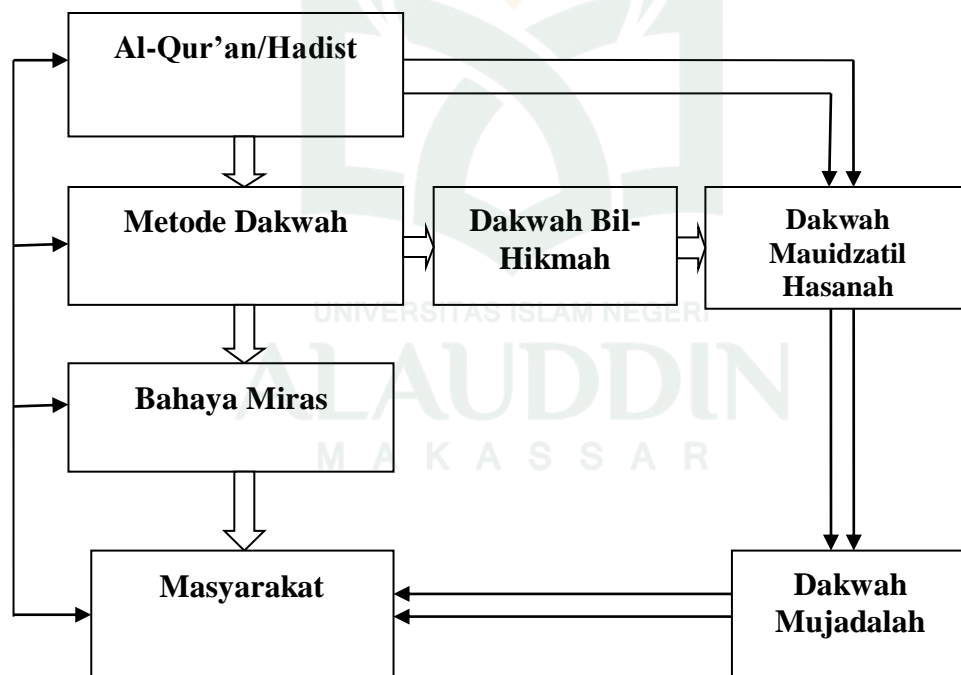

Keterangan:

1. Al-Qur'an

Di dalam Al-Qur'an Allah SWT berfirman QS. An-Nisa'/4 : 43.

يَا أَيُّهَا الَّذِينَ آمَنُوا لَا تَقْرُبُوا الصَّلَاةَ وَأَنْتُمْ سُكَارَىٰ حَتَّىٰ تَعْلَمُوا مَا تَقُولُونَ. ﴿٤٣﴾

Terjemahnya:

“Hai orang-orang yang beriman, janganlah kamu mendekati shalat padahal kamu sedang mabuk sehingga kamu mengerti apa yang kamu ucapkan.”³⁸

Konfirmasi dari ayat di atas yaitu pelarangan dalam mendekati shalat ketika masih dalam pengaruh minuman keras karena akan membuat orang lupa akan bacaan shalatnya.

2. Hadist

Adapun hadist tentang metode dakwah, kalau di depan terdapat beberapa ayat yang menjelaskan bagaimana caranya berdakwah maka berikut ini juga pada hadist:

عَنْ أَبِي سَعِيدٍ الْخُدْرِيِّ رَضِيَ اللَّهُ عَنْهُ قَالَ : سَمِعْتُ رَسُولَ اللَّهِ صَلَّى اللَّهُ عَلَيْهِ وَسَلَّمَ يَقُولُ : مَنْ رَأَى مِنْكُمْ مُنْكَرًا فَلْيُغَيِّرْهُ بِيَدِهِ، فَإِنْ لَمْ يَسْتَطِعْ فَبِلِسَانِهِ، فَإِنْ لَمْ يَسْتَطِعْ فَبِقَلْبِهِ وَذَلِكَ أَضْعَفُ الْإِيمَانِ ﴿رواه البخاري و مسلم ٧٢٥٠﴾

Artinya:

Dari Abu Sa'id Al Khudri radiallahuanhu berkata : Saya mendengar Rasulullah shallallahu`alaihi wa sallam bersabda: “Siapa saja diantara kalian yang melihat kemungkar, maka hendaklah ia mengubah dengan tangannya, jika tidak mampu, maka hendaklah dengan lidahnya, jika tidak mampu, maka hendaklah dengan hatinya, dan itulah selemah-lemahnya iman.(HR. Bukhari dan Muslim).

Berdasarkan hadist di atas bahwasanya seorang mukmin saat melihat dan mengetahui kemungkar maka hendaklah melakukan suatu perubahan.³⁹

³⁸ Al Qur'anul Kariim

Lawan dari *mungkar* adalah *ma'ruf*, yaitu segala sesuatu yang oleh akal sehat dan atau syariat dinilai sebagai kebaikan. Cara melakukan perubahan, di antaranya, menghilangkan kemungkaran dan menggantinya dengan kebaikan (*ma'ruf*), menghilangkan sebab/faktor munculnya kemungkaran, meminimalkan kemungkaran dan faktor-faktor terjadinya kemungkaran, memperbanyak kebaikan dan faktor-faktor terjadinya kebaikan (*ma'ruf*) agar mendominasi kehidupan manusia.

3. Metode Dakwah

a. Dakwah *Bil-Hikmah*

Dakwah *bil-hikmah* yaitu, mampu membangkitkan kemauan untuk melakukan sesuatu perbuatan yang bermanfaat dan meletakkan sesuatu pada tempatnya yang semestinya sampai pada tujuan yang dikehendaki dengan cara mudah lagi bijaksana.

b. Dakwah *Mauidzatil hasanah*

Dakwah *mauidzatil hasanah* yaitu, memberikan nasehat dan pengajaran yang diberikan kepada masyarakat umum yang bersifat menggembirakan dengan mengemukakan kebaikan-kebaikan ajaran Islam.

c. Dakwah *Mujadalah*

mujadalah billati hiya ahsan, yaitu berdakwah dengan tidak memberatkan komunitas yang menjadi sasaran dakwah dan membantah mereka dengan cara yang baik.

³⁹Ahmad Mudjab Mahalli, *Hadis-Hadis Muttafaq 'Alaih*, (Jakarta Timur: Prenada Media, cet II 2004), h. 53

4. Bahaya Khamar/Miras (Minuman keras)

a. Menyebabkan kecanduan

Jika tidak meminumnya dalam sehari seseorang yang biasa mengkonsumsinya akan merasa gelisah dan tidak tenang sehingga sulit mengatasi rasa kecanduan tersebut dan ia kan terus meminum *alkohol*.

b. Merusak Kesehatan dan Menurunkan Produktifitas

Bahaya yang ditimbulkan minuman keras tidak hanya dalam jangka pendek saja melainkan dalam jangka waktu yang panjang. Organ hati yang berfungsi menetralkan racun dapat mengalami kerusakan jika seseorang terus menerus mengkonsumsi *alkohol*. Seseorang yang biasa meminum minuman keras akan sulit berkonsentrasi pada apa yang dikerjakannya dan tentu saja ia akan berlaku hidup boros karena uang yang ia miliki akan digunakan untuk membeli minuman keras yang relatif mahal harganya.

5. Masyarakat

Masyarakat adalah kumpulan individu/kelompok atau organisasi yang mendiami suatu daerah tertentu dan diakui keberadaannya oleh negara tempat mereka menetap. Adapun solusi untuk memberantas minuman keras yang menjadikan manusia lupa diri dan tidak mampu membedakan mana yang halal dan yang haram, yakni sebagai berikut:⁴⁰

- a. Berkomitmen untuk berhenti. Sekali anda memutuskan untuk berhenti, anda dapat membuat rencana-rencan untuk memastikan kesuksesan anda. Cari dan dapatkan

⁴⁰Muriah, siti, Cet. I. Metodologi Dakwah Kontemporer, (Mitra Pustaka: Yogyakarta, 2010), h. 20

- bantuan dari dokter yang kompeten. Dokter dapat menjadi pendukung terbaik bagi anda. *Alkoholisme* adalah suatu jenis penyakit, dan *alkoholisme* dapat diobati.
- b. Dapatkan dukungan dari orang-orang terdekat, organisasi/kelompok atau lembaga konsultasi nasional ketergantungan *alkohol* dan obat. Mereka dapat memberikan kepada anda perangkat dan dukungan yang anda butuhkan untuk berhenti dari *alkoholisme*. Mintalah dukungan dan bantuan dari teman dan anggota keluarga anda juga.
- c. Mendekatkan diri kepada Allah SWT, dengan cara rajin beribadah, berteman dengan orang-orang yang alim, serta banyak mempelajari al-Qur'an dan Hadist. Sehingga mereka menyadari kesalahan-kesalahannya dan kembali kepada jalan yang benar dengan meningkatkan keimanan dan ketakwaan kepada Allah SWT.

BAB III

METODE PENELITIAN

A. Jenis dan Lokasi Penelitian

1. Jenis Penelitian

Penelitian ini adalah kualitatif, yaitu suatu penelitian *kontekstual* yang menjadikan manusia sebagai instrument, dan disesuaikan dengan situasi yang wajar dalam kaitannya dengan pengumpulan data yang pada umumnya bersifat kualitatif.¹

Metode kualitatif ini merupakan prosedur penelitian yang menghasilkan data deskripsi berupa kata-kata tertulis atau lisan dan perilaku yang dapat diamati. Penelitian kualitatif bertujuan untuk menjelaskan kondisi dan fenomena sedalam-dalamnya melalui pengumpulan data. Penelitian ini tidak mengutamakan besarnya populasi atau sampel sangat terbatas data sudah terkumpul mendalam dan bisa menjelaskan kondisi dan fenomena yang diteliti, maka tidak perlu mencari sapling lainnya. Karena yang ditekankan adalah kualitas data.²

Metode penelitian kualitatif adalah metode yang digunakan untuk meneliti kondisi objek yang alami, (sebagai lawannya adalah eksperimen) dimana penelitian adalah sebagai instrument kunci, teknik pengumpulan data dilakukan secara triangulasi (gabungan), analisis data bersifat induktif, dan hasil penelitian kualitatif lebih menekankan makna dan pada generalisasi.

” Menurut Bogdan dan Taylor dalam bukunya Lexy.J. mendefinisikan metode penelitian kualitatif berupa kata-kata tertulis atau lisan dari Orang-orang dan perilaku

¹Lexy. J. Moleog. *Metodologi Penelitian Kualitatif* (Bandung: Rosdakarya. 2001), h. 3.

²Sugiyono, *Memahami Penelitian Kualitatif* (Bandung: Alfabeta. 2001), h. 1.

yang dapat diamati. Dasar penelitian yang digunakan dalam penelitian ini adalah studi kasus yaitu melihat penelitian sebagai kesatuan yang terintegrasi, yang penelaahannya kepada satu kasus dan dilakukan secara intensif, mendalam, mendetail, dan komprehensif.

Penelitian ini merupakan bentuk penelitian sosial yang menggunakan format deskriptif kualitatif yaitu penelitian yang bertujuan untuk menggambarkan, meringkas berbagai kondisi, sebagai situasi atau berbagai fenomena realitas sosial yang ada di masyarakat sebagai objek penelitian, dan berupaya menarik realitas itu kepermukaan sebagai ciri, karakter, sifat, model, dan gambaran tentang kondisi, situasi, ataupun fenomena tertentu.³

2. Lokasi Penelitian

Penelitian yang akan dilakukan yakni di Desa Bontosunggu sasarannya yaitu kepala desa, sekretaris desa, tokoh agama, tokoh masyarakat, masyarakat umum, dan pengelola lembaga dakwah Desa Bontosunggu Kecamatan Bajeng Kabupaten Gowa.

B. Pendekatan Penelitian

Merujuk pada pendekatan yang digunakan penulis, yaitu jenis penelitian kualitatif yang tidak mempromosikan teori sebagai alat yang hendak diuji. Maka teori dalam hal ini berfungsi sebagai hal pendekatan untuk memahami lebih dini konsep ilmiah yang *relevan* dengan fokus permasalahan dengan demikian. Penulis menggunakan beberapa pendekatan yang dianggap bisa membantu dalam penelitian.

³Rachmat Kriantono, *Teknik Praktis Riset Komunikasi, dengan kata pengantar oleh Burhan Bungin. Edisi Pertama* (Jakarta Kencana, 2009), h. 56-57.

C. Pendekatan Manajemen

Pendekatan manajemen merupakan suatu cara yang paling hebat dalam masyarakat, dimana semua kegiatan bisa terlaksana dengan efisien dalam waktu yang singkat melalui fungsi-fungsi manajemen. Fungsi manajemen dimaksud adalah:

1. Planning (Perencanaan).

Sukses tidaknya kegiatan itu tergantung pada perencanaan, pelaku dakwah atau para da'i maka setiap pelaku kegiatan (dakwah) harus punya rencana yang matang agar tidak mengalami kendala.

2. Organizing (Pengorganisasian).

Para muballig harus membentuk organisasi agar dalam menyampaikan dakwah kepada masyarakat tahu dan paham cara pelaksanaan setiap kegiatan lalu kemudian jika organisasi telah terbentuk maka banyak warga yang membantu dalam bentuk kemampuan yang berbeda setelah organisasi itu telah disetujui pemerintah, banyak individu yang diperbantukan demi mencapai tujuan bersama.

3. Actuating (Pengaktualisasian atau pelaksanaan).

Pelaksanaan dakwah pada masyarakat Desa Bontosunggu baru akan merasakan ilmu modern dan aktual akurat apabila metode dakwah diperbarui lewat ilmu manajemen atau pendekatan manajemen. Dakwah masyarakat Gowa Kecamatan Bajeng Kabupaten Gowa (Studi Manajemen Dakwah). Dalam penelitian ini yang termasuk dari data primer adalah hasil wawancara dengan pimpinan lembaga dakwah, kepala desa, sekretaris desa, bendahara desa, tokoh agama, tokoh masyarakat, wiraswasta, petani, buruh bangunan sebagai responden mengenai penerapan manajemen dakwah pada pengelolaan dalam upaya pengembangan dakwah Islamiyah.

4. *Controlling* (Pengendalian / Pengawasan).

Pengendalian dakwah pada masyarakat Desa Bontosunggu harus dilakukan supaya kita mengetahui respon masyarakat terhadap pesan-pesan ajaran Islam sehingga diterima dengan baik oleh masyarakat serta dapat mengukur sejauh mana keberhasilan kita mengajak pada kebenaran amar ma`ruf nahi mungkar dengan cara mengevaluasi atau membenahi kesalahan-kesalahan yang terjadi agar pada saat penerapan metode dakwah yang diterapkan di masyarakat itu berhasil.

D. Sumber Data

1. Sumber Data Primer

Sumber data primer adalah data yang diperoleh secara langsung dari informan yang erat kaitannya dengan masalah yang akan diteliti. Dalam penelitian ini yang termasuk data primer adalah hasil wawancara dengan Kepala desa, Sekretaris desa, tokoh agama, tokoh masyarakat Desa, Lembaga Dakwah Desa Bontosunggu Kecamatan Bajeng Kabupaten Gowa.

2. Sumber Data Sekunder

Sumber data sekunder yaitu sumber data tertulis yang merupakan sumber data tambahan yang tidak bisa diabaikan karena melalui sumber data tertulis akan diperoleh data yang dipertanggungjawabkan *validitasnya*. Data yang diperoleh berupa arsip, dokumen, visi dan misi, struktur organisasi yang terdapat pada desa Bontosunggu Kecamatan Bajeng Kabupaten Gowa.⁴

⁴Iskandar. *Metodologi Penelitian Kuantitatif dan Kualitatif*, (Jakarta: Gaung Persada Press, 2008), h. 125.

E. Metode Pengumpulan Data

Ada berbagai metode pengumpulan data yang dapat dilakukan dalam sebuah penelitian. Metode pengumpulan data ini dapat digunakan secara sendiri-sendiri, namun dapat pula digunakan dengan menggabungkan dua metode atau lebih. Beberapa metode pengumpulan data antara lain:

1. Observasi

Observasi adalah metode pengumpulan data yang kompleks karena melibatkan berbagai faktor dalam pelaksanaannya. Metode pengumpulan data observasi tidak hanya mengukur sikap dari *responden*, namun juga dapat digunakan untuk merekam berbagai fenomena yang terjadi. Teknik pengumpulan data observasi cocok digunakan untuk penelitian yang bertujuan untuk mempelajari perilaku manusia, proses kerja, dan gejala-gejala alam. Metode ini juga tepat dilakukan pada *responden* yang kuantitasnya tidak terlalu besar. Metode pengumpulan data *observasi* terbagi menjadi dua kategori, yakni: didapat dirasa kurang.

2. Wawancara

Wawancara adalah teknik pengumpulan data yang dilakukan melalui tatap muka dan tanya jawab langsung antara peneliti dan narasumber. Jawaban responden direkam dan dirangkum sendiri oleh peneliti. Seiring perkembangan teknologi, metode wawancara dapat pula dilakukan melalui media-media tertentu, misalnya telepon, email, atau skype.

3. Dokumentasi

Dokumentasi merupakan catatan peristiwa yang sudah berlalu. Dokumen bisa berbentuk tulisan, gambar, atau karya-karya monumental dari seorang. Dokumen

yang berbentuk tulisan misalnya catatan harian, sejarah kehidupan (*life histories*), ceritera, biografi, peraturan, kebijakan. Dokumen yang berbentuk gambar misalnya foto, gambar hidup, sketsa dan lain-lain. Dokumen yang berbentuk karya misalnya karya seni, yang dapat berupa gambar, patung, film dan lain-lain. Studi dokumen merupakan pelengkap dari penggunaan metode observasi dan wawancara dalam penelitian kualitatif.

F. Instrumen Penelitian

Menurut Suharsimi Arikunto, instrument penelitian merupakan alat bantu dalam mengumpulkan data. Pengumpulan data pada prinsipnya merupakan suatu aktivitas untuk yang bersifat operasional agar tindakannya sesuai dengan pengertian penelitian yang sebenarnya. Data merupakan perwujudan dari beberapa informasi yang sengaja dikaji dan dikumpulkan guna mendeskripsikan suatu peristiwa atau kegiatan lainnya. Data yang diperoleh melalui penelitian akan diolah menjadi suatu informasi yang merujuk pada hasil penelitian nantinya. Oleh karena itu maka dalam pengumpulan data dibutuhkan beberapa instrument seperti HP kamera lebih efektif untuk mengumpulkan data sekarang sebab didalamnya tersedia beberapa fasilitas berupa kamera dan rekaman yang dilengkapi dengan kabel data sehingga informasi yang didapatkan mudah diakses kemudian menjadi informasi siap saji untuk orang lain sedangkan rekamannya itu dapat mengumpulkan informasi yang akurat.⁵

⁵Suharsimi Arikunto. *Prosedur Peneliti Suatu Pendekatan Praktek* (Edisi revisi VI; Jakarta: Rineka Cipta, 2006), h. 68.

Tolak ukur keberhasilan penelitian juga tergantung pada instrument yang digunakan. Oleh karena itu penelitian lapangan (*field research*) yang meliputi observasi dan wawancara dengan daftar pertanyaan yang telah disediakan yaitu: dibutuhkan kamera, alat perekam (*recorder*) dan alat tulis menulis berupa buku catatan dan pulpen.

G. Teknik Pengolahan dan Analisis Data

Teknik pengolahan data yang digunakan adalah deskriptif kualitatif yang dinyatakan dalam bentuk *verbal* yang diolah menjadi jelas akurat dan *sistematis*. Penelitian akan melakukan pencatatan dan berupaya mengumpulkan informasi mengenai keadaan suatu gejala yang terjadi saat penelitian dilakukan.⁶

Analisis data merupakan upaya untuk mencapai dan menata secara sistematis catatan hasil wawancara, *observasi*, dokumentasi. Dan lainnya untuk meningkatkan pemahaman peneliti tentang kasus yang diteliti dan dijadikannya sebagai temuan bagi orang lain. Analisis data adalah proses pengorganisasian dan pengurutan data kedalam pola, kategori dan suatu uraian dasar. Tujuan analisis data adalah untuk menyederhanakan data kedalam bentuk yang mudah dibaca. Metode yang digunakan adalah metode *survey* dengan pendekatan kualitatif, yang artinya setiap data terhimpun dapat dijelaskan dengan berbagai persepsi yang tidak menyimpang dan sesuai dengan judul penelitian. Teknik pendekatan deskriptif kualitatif merupakan suatu proses menggambarkan keadaan sasaran.⁷

⁶Pawito, *Penelitian Komunikasi Kualitatif* (Cet. I; Yogyakarta PT. LKS Yogyakarta 2008), h. 89.

⁷Noen Muhajirin. *Metode Penelitian Kualitatif*. Yogyakarta Rake Sarasin 2009, h. 138.

Analisis deskriptif digunakan untuk menggambarkan (mendeskripsikan) populasi yang sedang diteliti. Analisis deskriptif dimaksudkan untuk memberikan data yang diamati agar bermakna dan komunikatif.⁸

Langkah-langkah analisis data yang digunakan dalam penelitian ini yaitu:

1. Reduksi Data (*Data Reduction*)

Reduksi data merupakan bentuk analisis yang menajamkan, menggolongkan, mengarahkan, membuang yang tidak perlu mengorganisasikan data dengan cara sedemikian rupa sehingga kesimpulan akhir dapat diambil. Peneliti mengolah data dengan bertolak dari teori untuk mendapatkan kejelasan pada masalah, baik data yang terdapat di lapangan maupun yang terdapat pada kepustakaan. Data dikumpulkan, dan dipilih secara selektif dan disesuaikan dengan permasalahan dirumuskan dalam penelitian dilakukan pengelolaan dengan penelitian ulang.⁹

2. Pengertian Data

Data adalah beberapa informasi yang masih mentah (belum diolah) penyajian dan pengorganisasian data kedalam satu bentuk tertentu sehingga terlihat sosoknya secara utuh. Dalam penyajian data dilakukan secara induktif yakni menguraikan setiap permasalahan dalam permasalahan penelitian dengan memaparkan secara umum kemudian menjelaskan secara spesifik.

3. Analisis Perbandingan (*Comparatif*)

⁸Lexy. J. Moleog. *Metode Penelitian Kualitatif* (Bandung, Rosda Karya 2007), h. 103.

⁹Asep Saeful Muhtadi dan Agus Ahniad Safei, *Metode Penelitian Dakwah* (Bandung Pustaka Setia, 2003), h. 107.

Dalam teknik ini peneliti mengkaji data yang telah diperoleh dari lapangan secara sistematis dan mendalam kemudian membandingkan data tersebut satu sama lain sesuai penelitian lainnya.

4. Penarikan Kesimpulan (*Conclusion Drawing/verification*)

Langkah terakhir dalam menganalisis data kualitatif adalah penarikan kesimpulan dan verifikasi, setiap kesimpulan awal masih kesimpulan sementara yang akan berubah bila diperoleh data baru dalam pengumpulan data berikutnya. Kesimpulan-kesimpulan yang diperoleh selama dilapangan diverifikasi selama penelitian berlangsung dengan cara memikirkan kembali dan meninjau ulang catatan lapangan sehingga terbentuk penegasan kesimpulan.

H. Pengujian Keabsahan Data

Pengujian keabsahan data merupakan keakuratan antara data yang terjadi pada obyek penelitian dengan data yang dapat dilaporkan oleh peneliti. Dengan demikian data yang *valid* adalah data “yang tidak berbeda” antar data yang dilaporkan oleh peneliti dengan data yang sesungguhnya terjadi pada obyek penelitian.

Adapun pengujian keabsahan data pada uji kredibilitas adalah uji yang dilakukan untuk mengetahui tingkat kepercayaan terhadap data yang diteliti. cara untuk menguji *kredibilitas* data, yaitu:

1. Perpanjangan Pengamatan

Dengan perpanjangan pengamatan berarti peneliti kembali ke lapangan, melakukan pengamatan berarti peneliti kembali ke lapangan, melakukan pengamatan, wawancara lagi dengan sumber data yang pernah ditemui maupun yang baru. Dengan perpanjangan pengamatan ini berarti hubungan peneliti dengan narasumber akan

semakin terbentuk *rapport*, semakin akrab (tidak ada jarak lagi), semakin terbuka, saling mempercayai sehingga tidak ada informasi yang disembunyikan lagi. Bila telah terbentuk *rapport*, maka telah terjadi kewajaran dalam penelitian, dimana kehadiran peneliti tidak lagi mengganggu perilaku yang dipelajari.

2. Peningkatkan Ketekunan

Meningkatkan ketekunan berarti melakukan pengamatan secara lebih cermat dan berkesinambungan. Dengan cara tersebut maka kepastian data dan urutan peristiwa akan dapat direkam secara pasti dan sistematis.¹⁰



¹⁰V. Wiratna Sujarweni, *Metodologi Penelitian* (Yogyakarta: Pustaka Baru Press, 2014), h. 30.

BAB IV

HASIL PENELITIAN

A. Selayang Pandang Desa Bontosunggu

1. Kondisi Wilayah Geografis dan Administratif

Desa Bontosunggu merupakan salah satu desa yang terdiri dari 4 (empat) Dusun

- 1) Dusun Bontomate'ne yang dikepalai oleh Muhammad Jabir Dg. Jalling
- 2) Dusun Bontotangnga yang dikepalai oleh Muhammad Sakir Dg. Paranna
- 3) Dusun Pattingalloang I yang dikepalai oleh Sonke' Dg. Nai
- 4) Dusun Pattingalloang II yang dikepalai oleh Yupardi Dg. Ngopa

Kepala Desa Bontosunggu : Saharuddin Dg. Liu

Sekretaris Desa Bontosunggu : Dg. Tata

Bendahara Desa Bontosunggu : Rudiansyah, S.Pd

Desa yang berbatasan dengan Desa Bontosunggu:

- Desa Lempangan → Berbatasan dengan Dusun Bontomate'ne
- Desa Bone → Berbatasan dengan Desa Maradekaya → Berbatasan dengan Dusun Bontotangnga
- Desa Panakkukan → Berbatasan dengan Dusun Pattingalloang II
- Desa Panciro → Berbatasan dengan Dusun Pattingalloang I

Warganya 100 % beragama Islam

Sumber data : Dokumentasi Kecamatan Bajeng 2017

Tabel. 1

Daftar nama informan masyarakat Desa Bontosunggu pada tabel berikut:

NO	DAFTAR NAMA INFORMAN	USIA	PEKERJAAN	JENIS KELAMIN
1	Saharuddin Dg. Liu	37 th	Kepala Desa	Laki-laki
2	Rudiansyah, S.Pd	24 th	Bendahara Desa	Laki-laki
3	Yupardi Dg. Ngopa	48 th	Kadus/Petani	Laki-laki
4	S. Dg. Ngunjung	56 th	Petani	Laki-laki
5	Dg. Ngawing	27 th	Wiraswasta	Laki-laki
6	Muh. Arief	19 th	Buruh Bangunan	Laki-laki
7	R. Dg. Nuntung	70 th	Petani	Laki-laki
8	Dg. Rola	42 th	Sopir Truk	Laki-laki
9	Hasyim Dg. Bate	40 th	Petani	Laki-laki
10	Anto	17 th	Peternak ayam potong	Laki-laki

Sumber : Data diolah 2017

Tabel. 2

Setelah melakukan wawancara, maka diketahui bahwa tingkat Pendidikan informan di Desa Bontosunggu dapat dilihat pada tabel berikut :

NO	TINGKAT PENDIDIKAN	JUMLAH ORANG
1	Tamatan SD	2 orang
2	Tamatan SMP	4 orang
3	Tamatan SMA/SMK	3 orang
4	Tamatan S1	1 Orang

Gambar. 1

**BAGAN STRUKTUR ORGANISASI DESA BONTOSUNGGU KECAMATAN
BAJENG KABUPATEN GOWA**

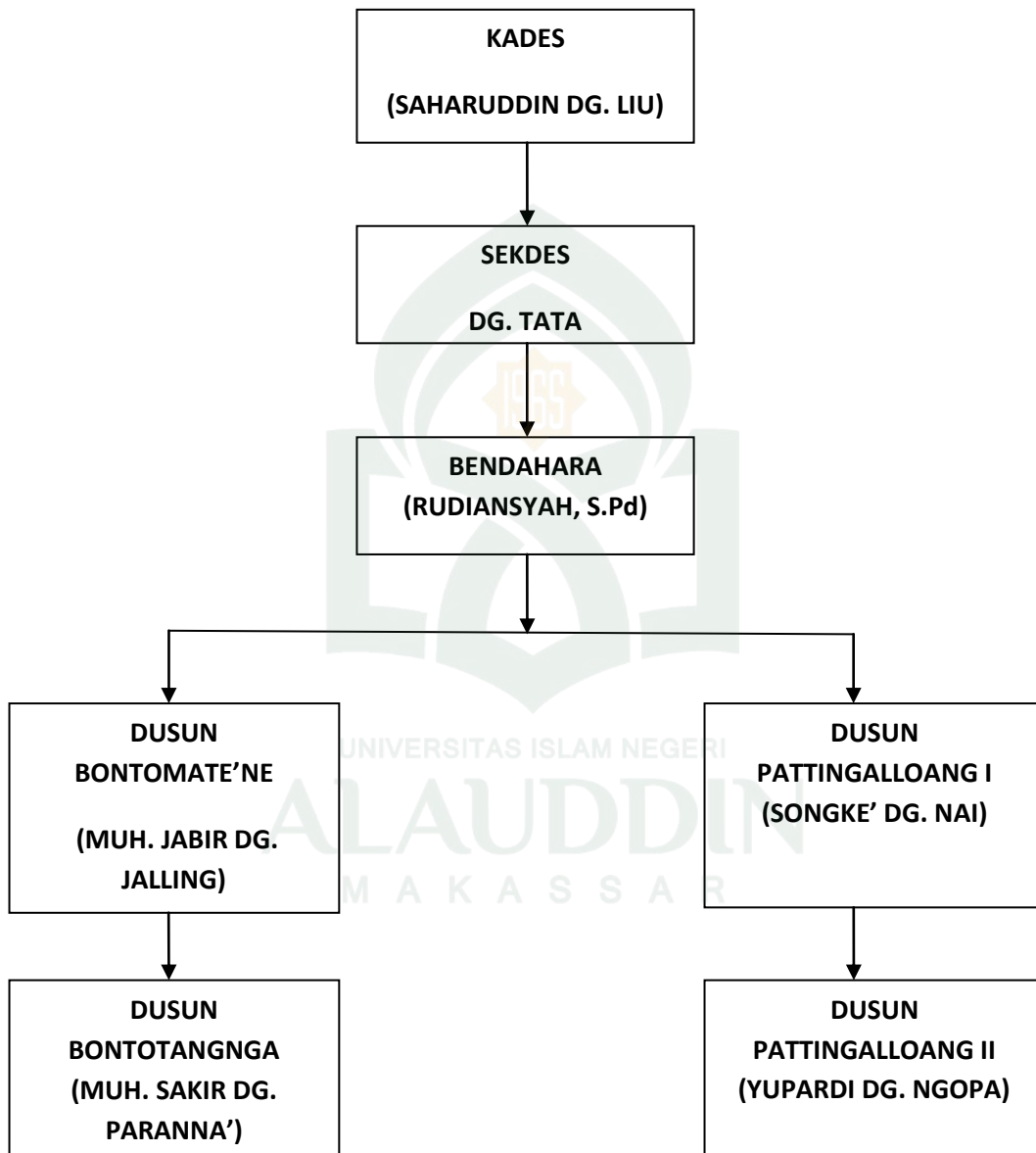

Sumber Data : Dokumentasi 2017

Kabupaten Gowa berkembang sesuai dengan sistem pemerintahan negara. Setelah Indonesia Timur bubar dan negara berubah menjadi sistem Pemerintahan Parlemen berdasarkan Undang-Undang Dasar Sementara (UUDS) tahun 1950 dan Undang-undang Darurat Nomor 2 Tahun 1957, maka daerah Makassar bubar. Pada tahun 1950 berdasarkan Undang-Undang Nomor 44 Tahun 1950 daerah gowa terbentuk sebagai Daerah Swapraja, dari 30 daerah Swapraja lainnya dalam pembentukan 13 Daerah Indonesia Bagian Timur. Pada tanggal 17 Januari 1957 ditetapkan berdirinya kembali Daerah Gowa dalam wadah Negara Kesatuan Republik Indonesia dan ditetapkan sebagai daerah Tingkat II . Selanjutnya dengan berlakunya undang-undang Nomor 1 tahun 1957 tentang Pemerintahan daerah untuk seluruh wilayah Indonesia tanggal 18 Januari 1957 telah dibentuk daerah-daerah tingkat II.

Berdasarkan Undang-Undang Nomor 29 tahun 1957 sebagai penjabaran undang-undang Nomor 1 tahun 1957 mencabut Undang-Undang Darurat No. 2 Tahun 1957 dan menegaskan gowa sebagai daerah tingkat II yang berhak mengurus rumah tangganya sendiri. Untuk operasionalnya dikeluarkanlah Surat Keputusan Menteri Dalam Negeri Nomor U.P/7/2/24 tanggal 6 Pebruari 1957 mengangkat Andi Ijo Karaeng Lalolang sebagai Kepala Daerah yang memimpin 12 (dua belas) daerah bawahan distrik yang dibagi dalam 4 (empat) lingkungan kerja pemerintahan yang disebut koordinator masing-masing :

- a. Koordinator Gowa Utara, meliputi distrik Mangasa, Tombolo, Pattallassang, Borongloe, Manuju dan Borisallo. Koordinatonya berkedudukan di Sungguminasa.
- b. Koordinator Gowa Timur, meliputi distrik Parigi, Inklusif Malino Kota dan Tombolopao. Koordinatonya berkedudukan di Malino.

- c. Koordinator Gowa Selatan, meliputi distrik Limbung dan Bontonompo. Koordinatornya berkedudukan di Limbung.
- d. Koordinator Gowa Tenggara, meliputi distrik Malakaji, koordinatornya berkedudukan di Malakaji.

2. Visi Misi & Nilai Strateginya

a. Visi

“Terwujudnya masyarakat yang berkualitas, mandiri dan berdaya saing dengan tata kelola pemerintahan yang baik”.

b. Misi

- 1) Meningkatkan kualitas Sumber Daya Manusia berbasis pada hak-hak dasar kesetaraan gender, nilai budaya dan agama.
- 2) Meningkatkan perekonomian daerah berbasis pada potensi unggulan dan ekonomi kerakyatan.
- 3) Meningkatkan pembangunan infrastruktur berorientasi pada interkoneksi antar wilayah dan sektor.
- 4) Meningkatkan pengembangan wilayah kecamatan, desa dan kelurahan.
- 5) Meningkatkan penyelenggaraan pemerintahan yang baik, bersih dan demokratis.

c. Nilai Strategi

- 1) *Assamaturu*. Nilai tersebut mengisyaratkan bahwa sumber kekuatan adalah kesepakatan bersama.
- 2) *Sipakatau, Sipakainga', dan Sipakalabbiri*. Nilai ini mengedepankan saling memanusiaikan, menghormati dan saling memuliakan akan eksistensi dan jati diri setiap anggota atau kelompok masyarakat.

- 3) *Siri' na Pacce*. Nilai ini membentuk rasa harga diri yang lahir dari kesadaran bahwa harga diri tersebut hanya dapat dijaga jika terbina sikap saling menghormati, saling menghargai, dan saling mengayomi. Dalam konteks pembangunan, nilai ini dapat diartikan bahwa pemerintah bersama masyarakat akan merasa jika gagal membangun daerah dan masyarakatnya.
- 4) *Toddoppuli*. Nilai ini membentuk keteguhan, konsistensi dalam sikap dan tindakan dengan senantiasa mengantisipasi segala tantangan dan hambatan, serta tanggap atas perkembangan, tuntutan, dan kecenderungan arah pembangunan daerah.
- 5) *Akkontu tojeng*. Nilai ini mengisyaratkan pentingnya kesamaan antara ucapan dengan perilaku/perbuatan. Nilai ini selanjutnya membentuk keteladanan dan kepercayaan yang sangat dibutuhkan dalam penyelenggaraan pemerintahan, pembangunan dan kemasyarakatan.
- 6) Kebhinnekaan. Nilai ini menghormati heterogenitas dan keberagaman sebagai berkah, kekayaan, dan kekuatan yang dapat menjamin terselenggaranya pembangunan secara berkelanjutan (*sustainable development*).
- 7) Keterbukaan dan Transparansi. Nilai yang bersifat *universal* ini mengisyaratkan bahwa pengelolaan dan pelaksanaan pembangunan harus didasarkan atas prinsip keterbukaan dan transparansi, sehingga masyarakat senantiasa merasa terlibat dalam proses dan implementasi pembangunan.

3. Letak Georafis

Kabupaten Gowa berada pada 12°38.16' Bujur Timur dari Jakarta dan 5°33.6' Bujur Timur dari Kutub Utara. Sedangkan letak wilayah administrasinya antara 12°33.19' hingga 13°15.17' Bujur Timur dan 5°5' hingga 5°34.7' Lintang Selatan dari Jakarta.

Sebelah Utara : Kota Makassar dan Kabupaten Maros
 Sebelah Selatan : Kabupaten Takalar dan Kabupaten Jeneponto
 Sebelah Timur : Kabupaten Sinjai, Kabupaten Bulukumba dan Kabupaten Bantaeng.
 Sebelah Barat : Kota Makassar dan Kabupaten Takalar.

Luas wilayah Kabupaten Gowa adalah 1.883,33 km atau sama dengan 3,01% dari luas wilayah Provinsi Sulawesi Selatan. Wilayah Kabupaten Gowa terbagi dalam 18 Kecamatan dengan jumlah Desa/Kelurahan definitif sebanyak 167 dan 726 Dusun/Lingkungan. Wilayah Kabupaten Gowa sebagian besar berupa dataran tinggi berbukit-bukit, yaitu sekitar 72,26% yang meliputi 9 kecamatan yakni Kecamatan Parangloe, Manuju, Tinggimoncong, Tombolo Pao, Parigi, Bungaya, Bontolempangan, Tompobulu dan Biringbulu. Selebihnya 27,74% berupa dataran rendah dengan topografi tanah yang datar meliputi 9 Kecamatan yakni Kecamatan Somba Opu, Bontomarannu, Pattallassang, Pallangga, Barombong, Bajeng, Bajeng Barat, Bontonompo dan Bontonompo Selatan. Desa Bontosunggu merupakan salah satu desa di Kabupaten Gowa yang mempunyai jumlah penduduk 6.340 jiwa, dimana jumlah penduduk laki-laki 3.166 jiwa dan jumlah penduduk perempuan 3.174 jiwa,

dan mempunyai 4 (empat) dusun diantaranya Dusun Bontotangnga, Dusun Bontomate'ne, Dusun Pattingalloang I, Dusun Pattingalloang II.

Karya-karya kebudayaan :

- Flora
- Fauna
- Anyaman bambu (gamacca)
- Anyaman daun pandang (tikar pandang)

Kondisi demografis (kependudukan)

- Penduduk
- Pendidikan
- Kesehatan

4. Selayang Pandang Masyarakat Desa Bontosunggu

- a. Pada bidang pendidikan sangat berkembang pesat terutama dari program pemerintah yang sudah melaksanakan kelas tuntas berkelanjutan dan ditunjang dengan adanya pendidikan gratis serta memberikan beasiswa bagi anak-anak yang kurang mampu dan berprestasi.
- b. Bidang sosial, masyarakatnya masih menganut sistem kerja bersama (gotong royong) dan mereka mengutamakan saling tolong menolong guna menjalin keakraban karena menganggap semua warga desa bontosunggu adalah bersaudara.
- c. Bidang keagamaan berjalan lancar namun masih butuh bimbingan seperti: pengajian TKA/TPA, Majelis Taklim dan Forum Kajian Islam dengan cara mendatangkan tenaga ahli di bidang keagamaan.

- d. Kondisi ekonomi masyarakat desa Bontosunggu masih tergolong ekonomi rendah namun sudah mulai ada peningkatannya seiring dengan majunya fasilitas hidup yang mulai membaik dan disokong pemberian dana pinjaman dari pihak pemerintah guna menstabiliskan ekonomi masyarakat agar terwujudnya masyarakat ekonomi mandiri seperti terdapatnya: produk makanan rumahan, kios-kios pakaian/buah dan peternakan ayam.
- e. Pada umumnya masyarakat bontosunggu hidup didataran rendah yang tentunya menunggu giliran mendapatkan pengairan bergilir dari bendungan.¹

Mencermati dan menyimak kondisi masyarakat tersebut rupanya mereka tidak lepas dari berbagai macam pembinaan yang serius baik dari pihak pemerintah maupun sukarelawan swasta yang berkesinambungan termasuk didalamnya adalah sumber daya manusia harus ditingkatkan sebab bagaimana pun alamyanya subur jika sumber daya manusianya kurang berpengetahuan tetap saja tidak berarti apa-apa. Meskipun alam sekitarnya subur namun manusianya masih tergolong kurang pintar alias kurang terampil dalam melihat potensi yang ada, maka tidak dapat mebuahkan hasil yang memuaskan atau dibawah standar. Oleh karenanya di masyarakat menumbuhkan keuletan keterampilan dan kemauan harus dimiliki termasuk dasar-dasar pengetahuan keagamaan serta bagaimana mengaktualisasikannya dalam kehidupan sehari-hari. Menurut penyair bijak hidup tanpa pondasi agama itu buta dan agama tanpa ilmu akan lumpuh/taklid buta (mengikuti orang yang sesat dan menyesatkan).

¹Rudiansyah, (Umur 24 tahun, Pekerjaan Bendahara Desa) *wawancara* pada tanggal 6 Juli 2017

Jika masyarakat ingin terhindar dari buta dan lumpuh tersebut maka tuntutan ilmu meskipun tempat menuntut ilmu itu jaraknya jauh dan jangan berharap ilmu itu datang dengan sendirinya tanpa disertai dengan usaha untuk mendapatkannya. Adapun dari segi dominasi teknologi yang kian pesat memicu banyaknya perubahan zaman yang sangat cepat dan berpengaruh kuat terhadap pola dan gaya hidup mereka yang tergolong *materialisme* dan *pragmatis sekunder*.

Perekonomian dan pendidikan kian meningkat. Hal ini bisa terjadi disuatu daerah yang memang masyarakatnya sudah mengutamakan pendidikan terbukti dengan banyaknya pemuda-pemudi desa bontosunggu yang berbondong-bondong merantau ke kota-kota demi untuk mengenyang pendidikan yang lebih berkualitas. Karena menurut mereka, jika suatu daerah sudah rata-rata hampir semua berpendidikan tinggi, maka perekonomiannya akan ikut meningkat. Seiring banyaknya yang paham masalah ilmu maka banyak warga desa yang sudah mulai mengaktualisasikan ilmunya baik yang berkaitan dengan ilmu pertanian, peternakan maupun perdagangan. Namun tidak lupa juga mengesampingkan perihal mengenai ilmu agama dengan melakukan pembinaan pemuda desa guna terciptanya masyarakat yang bernapaskan Islam dengan senantiasa menyandarkan hidupnya pada agama Islam.²

Sebagian besar masyarakat Desa Bontosunggu adalah masyarakat yang masih menyepelkan masalah syariat/aturan dalam agama Islam yang berkaitan mengenai pelarangan mengkonsumsi minuman keras karena dilihat dari mudharatnya yang banyak dan lagi pula diharamkan untuk diminum walaupun hanya secuil. Islam

²Dg. Tata (Umur 45 tahun, Pekerjaan Sekretaris Desa Bontosunggu) wawancara pada tanggal 6 Juli 2017

sangat keras dalam pengharaman khamar karena terdapat banyak bahaya yang ditimbulkan dari minuman keras, namun kebanyakan masyarakat yang beralih kenapa mereka masih suka mengonsumsi minuman keras karena mereka menganggap *khamar* dapat menghilangkan rasa letih dan membangkitkan stamina setelah bekerja keras di kebunnya. Kemudian mereka beranggapan kalau minuman keras adalah suatu minuman wajib untuk dikonsumsi dan ada pula orang yang sekedar mencoba-coba sehingga mengakibatkan mereka kecanduan dan kehilangan kendali karena pada dasarnya minuman keras akan menimbulkan kehilangan akal kesadaran sementara yang sifatnya sementara, tetapi dilihat dari efek yang ditimbulkan dari minuman keras ini mereka malah kegirangan atau senang dan makin cinta dengan minuman keras bahkan mereka membuat slogan “Tiada hari tanpa meminum ballo”.

Keburukan akhlak dari sebagian masyarakat Bontosunggu sangat memperhatikan karena kebiasaan buruk yang kian parah bahkan sangat sulit lagi untuk dikembalikan kepada fitrahnya yang suci, bahkan mereka adalah kelompok yang tidak mau menerima dakwah yang dilakukan para muballigh setempat atau luar. Demikian bobroknya ahlak mereka sampai-sampai yang baik dikatakan buruk dan yang buruk dikatakan baik sehingga sulit untuk memberikan nasehat kepada mereka karena tidak mau tahu tentang keharaman minuman keras. Adapun ketika menjelang sore beralih ke malam maka para pemuda berkumpul disuatu gubuk yang terdapat dipinggiran sawah guna memperbincangkan dan patungan untuk membeli minuman keras yang akan dikonsumsi beramai-ramai sekitar jam 18.00 wita. Ketika mereka telah gajian ataupun mendapatkan rezeki lebih seperti, menang tender, togel, berjudi dan sabun ayam, maka mereka berencana untuk menghamburkan uangnya dengan

cara hura-hura untuk menikmati kenikmatan yang sifatnya sementara. Adapun minuman keras yang sangat *familiar* dikalangan masyarakat Bontosunggu, yaitu:

1. Ballo Tala' (Pohon Lontar)

Minuman Ballo ini telah menjadi semacam jamuan pelengkap pada kondisi tertentu dalam pola budaya masyarakat. disamping memang pohonnya banyak tumbuh disepanjang jazirah wilayah kekuasaan kerajaan Gowa, sudah tentu pemanfaatan bagian-bagian pohon lontara yang berguna dijadikan mata pencaharian masyarakat, buah tala' pun diproduksi khusus untuk dijadikan ballo. Konon pada zaman dahulu kala, minuman tradisional ini dijadikan sebagai simbol kejantanan bagi para pejuang.³

Menurut pengakuan para pejuang, setelah minum ballo, akan timbul keberanian dalam dirinya dan siap menghadapi lawan tanpa memikirkan risikonya. Jadi ballo talak adalah salah satu minuman yang sangat digandrungi oleh masyarakat baik masyarakat kalangan atas hingga kalangan bawah, bahkan minuman ballo tala' ini adalah sebagai penyatu masyarakat dan Ballo telah menjadi semacam sajian pelengkap pada kondisi tertentu dalam tradisi budaya Sulawesi Selatan terutama dalam pesta-pesta rakyat.

2. Ballo Nipah (Pohon Enau)

Buah nipah adalah salah satu tumbuhan sejenis palem buah yang sering kita temui di daerah pesisir atau hutan pantai, dan biasa tumbuh di daerah tanah yang berlumpur serta memiliki batang pohon yang serumpun dan tidak terlalu tinggi. Bentuk buah yang berwarna hitam dan memiliki isi buah yang berwarna putih memiliki rasa buah yang manis, persis seperti rambutan dan buah kelapa. Buah nipah

³Nasir (Umur 50 tahun, Pekerjaan Tukang bangunan) wawancara pada tanggal 7 Juli 2017

juga sangat baik untuk di jadikan pemanis alami untuk makan. Dan banyak juga masyarakat pesisir yang mengolah buah nipah menjadi gula merah atau biasa di sebut gula nipah, karena buah nipah memiliki rasa manis yang mirip seperti gula tebu, namun kebanyakan masyarakat menyalah gunakannya dengan mengolahnya menjadi minuman keras. Ballo nipah adalah salah satu jenis minuman keras yang tidak jauh berbeda dengan ballo tala' yang sama-sama memberikan efek pening setelah mengkonsumsinya, ballo nipah dijadikan pilihan kedua kalau seandainya ballo tala' tidak ada. Ballo nipah dijadikan pilihan kedua dikarenakan rasanya yang sepat dan tergolong sangat keras baunya sehingga masyarakat tidak terlalu menggemarinya.

3. Ballo Ase (Beras ketan)

Ballo Ase diolah dari sejenis beras yang disebut beras ketan atau orang sana menyebutnya dengan nama beras pulut. Beras tersebut direndam dengan air di dalam wadah yang disebut dengan nama tajau. Prosesnya juga cukup lama, setidaknya dua minggu sebelum dapat diminum dan beras tersebut juga akan menjadi makanan yang disebut dengan nama tape.⁴

Pada saat ini proses pembuatan ballo ase berlainan sedikit, yaitu selain dibuat menggunakan beras ketan, juga dicampur dengan bahan gula pasir supaya rasanya lebih manis dan enak. Namun ballo ase ini sangat membahayakan bagi orang yang mengkonsumsinya karena dicampur dengan ragi yang sangat berdampak buruk bagi penggunaannya dan berakibat buruk bagi kesehatan, seperti mudah terserang penyakit lever dan TBC.

⁴Anto (Umur 17 tahun, Pekerjaan Peternak ayam) wawancara tanggal 7 Juli 2017

4. Vodka

Vodka adalah sejenis minuman beralkohol berkadar tinggi, bening, dan tidak berwarna, yang biasanya disuling dari gandum yang difermentasi. Vodka mengandung air dan alkohol (etanol). Vodka biasanya memiliki kandungan alkohol sebesar 35 sampai 60% dari isinya. Vodka Rusia klasik mengandung 40% (80° kandungan murni), angka tersebut dirumuskan oleh ahli kimia terkenal Rusia, Dmitri Mendeleev.

Minuman keras jenis vodka juga sangat diminati oleh masyarakat meskipun harganya yang lumayan mahal dan tergolong sebagai minuman *high class*, tetatapi karena vodka ini sangat digemari oleh sebagian masyarakat maka tidak ada alasan untuk tidak membeli dan mengkonsumsinya. Terlebih lagi ketika ada pesta pernikahan maka dari pihak tuan rumah harus menyediakan minuman wajibnya yaitu minuman keras guna menambah kemeriahan pesta pernikahan tersebut. Padahal ditinjau dari bahaya atau akibat yang ditimbulkannya sangat negatif seperti:

1. Menjerumuskan penggunaanya pada perbuatan maksiat, misalnya: mencuri, membunuh dan memperkosa.
2. Mabuk berat (sempoyongan) dan kehilangan kesadaran, suka bicara yang tidak masuk akal, muntah-muntah yang diakibatkan karena tingginya kadar *alcohol* didalam ballo.
3. Terjadinya kecelakaan maut karena setelah meminum ballo maka mereka akan teler dan ugal-ugalan ketika mengendarai motor dan sangat membahayakan dirinya sendiri maupun pengendara lainnya.
4. Terjadinya keributan diantara mereka dan sok jagoan ketika dalam pengaruh minuman keras serta berkurangnya keharmonisan dalam rumah tangga yang

berujung pada kekerasan dalam rumah tangga (KDRT) dan dijauhi oleh masyarakat sekitar karena sifatnya yang kurang ngajar/tidak sopan.⁵

5. Hilang rasa malu atau pede ketika berbicara dan suka ketawa bahkan melihat orang seperti hewan, melihat tiang listrik seperti anjing dan lebih parahnya lagi adalah melihat daun jatuh dari tangkainya maka dia akan ketawa kegirangan melihatnya sehingga mereka beranggapan minuman keras adalah sebagai obat penghilang rasa sepi.
6. Terkena penyakit lever ketika terlalu sering mengkonsumsi ballo.
7. Terkena penyakit TBC karena akibat pengaruh dari zat kapur (ballo ase) dan juga banyak kotoran yang ikut larut pada ballo.⁶

Beberapa dampak negatif yang ditimbulkan oleh minuman keras yang bahkan membahayakan diri sendiri dan juga orang lain. tidak lagi dihiraukan oleh pemakainya padahal sudah sangat jelas kerugian yang dialaminya apabila mengkonsumsinya dengan terus menerus merusak diri sendiri yang membuatnya ketergantungan minuman keras.

B. Penerapan Metode Dakwah Dalam Memberantas Minuman Keras

Berdasarkan keterangan beberapa orang informan mengatakan bahwa menghadapi informasi yang begitu beraneka ragam dan dampaknya pun tidak sedikit maka bentuk dan metode dakwah yang diterapkan adalah bentuk dakwah fardiyah yaitu bentuk dakwah dengan cara mendatangi langsung pihak mad'unya (*face to face*) dengan menekankan metode metode dakwah *Bil-hal dan Bil-mal* diharapkan metode

⁵Hasyim (Umur 40 tahun, Pekerjaan Petani) wawancara pada tanggal 9 Juli 2017

⁶M. Arief (Umur 19 tahun, Pekerjaan Buruh bangunan) wawancara tanggal 7 juli 2017

ini bisa menjadi solusi dalam memecahkan masalah masyarakat sehingga masyarakat paham mengenai nilai-nilai Islam yang terkandung dalam al-Qur'an dengan begitu masyarakat dengan mudah untuk didakwahi untuk senantiasa beriman dan takut kepada Allah dengan cara mengerjakan shalat 5 waktu berjamaah di masjid lalu membentuk suatu kajian-kajian Islam yang rutin setiap *ba'dah* maghrib. Kemudian disitulah diberikan pembinaan dengan menyuntikkan kajian-kajian keislaman yang membuat orang tersebut paham mengenai ilmu Islam serta paham akan hakikat penciptaan manusia agar mereka tidak lagi berani menyentuh minuman keras. Sehingga masyarakat terlepas dari jerat perbuatan maksiat yang akan mengikis keimanan seseorang ketika melakukannya secara berkelanjutan dan akan berdampak pada kehidupannya di dunia maupun di akhirat.⁷

Selain melakukan dakwah secara tatap muka/secara langsung dengan mad'u maka membentuk juga jemaah majelis taklim yang waktu pelaksanaannya setiap malam minggu sekitar pukul 18.15-19.30 wita yang dihadiri oleh bapak-bapak, ibu-ibu dan remaja mendengarkan ceramah bahkan ketika minggu paginya sekitar jam 09.00 wita diadakan penyuluhan keagamaan dengan praktek-praktek shalat jenazah dan lainnya. Hanya saja minat dari warga sekitar tergolong masih sedikit dikarenakan mereka malu dan malas mengikutinya dengan alasan sibuk melakukan pekerjaan di sawahnya masing-masing.

Untuk mengatasi penyakit adaptis, para da'i harus mampu melakukan dakwah yang terorganisir guna mencapai kemaslahatan ummat. Dakwah bukan saja memberikan wawasan mengenai keislaman yang lebih luas (yakni bersifat *kognitif*) bukan saja memberikan khutbah tentang mengenai halal dan haram atau ibadah dan

⁷S. Dg. Ngunjung (Umur 56 tahun, Pekerjaan Petani) wawancara tanggal 8 Juli 2017

maksiat saja tetapi dakwah harus memahami apa yang menjadi masalah di masyarakat serta mencoba untuk membantu dan menjadi bagian dari solusi. Dengan demikian semua pihak memiliki kesempatan yang sama untuk berdakwah.

Melihat kondisi *mad'u* (si peneriman dakwah) yang sangat menentang keras adanya dakwah Islam yang mereka anggap ancaman bagi mereka, maka tentunya harus ada ide-ide kreatif yang digunakan dalam menghadapi beragam karakter *mad'u* apalagi membahas minuman keras yang sudah mendarah daging sehingga dibutuhkan adanya terobosan baru di bidang dakwah. Metode Dakwah Yang Diterapkan di Desa Bontosunggu:

a) Metode Dakwah *Bil-Hal*

Dakwah *bil hal* merupakan aktivitas dakwah Islam yang dilakukan dengan tindakan nyata atau amal nyata terhadap kebutuhan penerima dakwah. sehingga tindakan nyata tersebut sesuai dengan apa yang dibutuhkan oleh penerima dakwah. Misalnya dakwah dengan membangun rumah sakit untuk keperluan masyarakat sekitar yang membutuhkan keberadaan rumah sakit. Melaksanakan dakwah bukan hanya berpusat di masjid-masjid, di forum-forum diskusi, pengajian, dan sebagainya.⁸ Usaha pengembangan masyarakat islam memiliki bidang garapan yang luas. Meliputi pengembangan pendidikan, ekonomi dan sosial masyarakat. Pengembangan pendidikan merupakan bagian penting dari upaya mencerdaskan kehidupan bangsa. Ini berarti bahwa pendidikan harus diupayakan untuk menghidupkan kehidupan bangsa yang maju, efisien, mandiri terbuka dan berorientasi masa depan. Misalnya:

⁸Dra Siti Muru'ah, *Metodologi Dakwah Kontemporer*. (Yogyakarta: Mitra Pustaka, 2000), h. 75.

1) Pendidikan

Ketika tantangan untuk meningkatkan mutu pendidikan lebih tinggi lagi, muncul gerakan baru dari individu-individu muslim nonlembaga keagamaan. Mereka mendirikan lembaga-lembaga pendidikan tanpa mengikatkan diri pada lembaga keagamaan yang sudah ada. Pada masyarakat Bontosunggu kebanyakan dari mereka hanya mampu meluluskan sekolahnya sampai pada tingkat sekolah dasar (SD) karena yang ada pada *mindset* mereka bahwa sekolah itu hanya sekedar formalitas saja yang tidak memberikan dampak yang signifikan misalnya *strata* sosialnya tinggi sehingga mereka sulit untuk diberikan penjelasan mengenai pentingnya sekolah didalam kehidupan bermasyarakat. Dengan adanya dakwah *bil hal* yang diharapkan dapat mengubah sudut pandang masyarakat yang masih acuh tak acuh pada pendidikan maka dakwah *bil hal* memunculkan terobosan sekolah-sekolah seperti Pondok Pesantren.

Berkembangannya dakwah *bil hal* di bidang pendidikan sekaligus menandai terjadinya transformasi peradaban. Dari peradaban lisan ke peradaban tulis. Perkembangan peradaban itu membawa konsekuensi pada kehidupan umat. perlu pula sumber daya manusianya ditingkatkan apalagi pendidikan keagamaan akan membimbing umat manusia yang bukan hanya berorientasi pada kehidupan dunia saja namun dibimbing untuk senantiasa beriman kepada Allah SWT yang menciptakan alam semesta beserta isinya sehingga manusia tidak lupa akan tujuan diciptakannya.

2) Jenis Kelamin

a. Laki-laki

Minuman keras sangat sulit lepas dari kehidupan sehari-hari terkhusus bagi kaum adam terlebih lagi ketika mereka sedang mengalami *defresi/stress* maka pilihan mereka untuk menghilangkan kekhawatiran dan rasa takut yang tinggi memilih jalan pintas dengan meminum- minuman keras yang memiliki efek buruk misalnya, kesadaran hilang secara sementara, berhalusinasi dan teler akibat terlalu banyak minum-minuman keras.

Masyarakat Bontosunggu memiliki jumlah banyak peminum aktif yang sangat sulit untuk diberitahu mengenai bahaya dan haramnya minuman keras sehingga perlu perhatian ekstra dari pihak pemerintah. Dalam memberantas minuman keras maka perlu adanya sosialisasi/ bimbingan konseling mengenai buruknya minuman keras. Untuk mendakwahi para peminum ballo terkhusus bagi kaum adam yaitu dengan mendakwahnya dengan cara yang *bil hikmah* atau bijaksana dengan tutur kata yang baik dengan memberikan penjelasan-penjelasan yang menyejukkan hati mereka sehingga perlahan mereka meninggalkan kebiasaan buruknya.⁹

Kemudian perlu juga ada dari pihak pemerintah yang mendirikan sekolah-sekolah dakwah, mendirikan taman baca desa dan memperbanyak majelis taklim yang berupaya memberikan dan menyampaikan pesan-pesan keagamaan. Karena dengan di *filter* maka akan lebih mudah terarah maksud dan tujuan dari dakwah itu sendiri sehingga masyarakat paham mengenai isi kandungan dari *Al-Qur'an*.

⁹Firman (Umur 20 tahun Pekerjaan Mahasiswa) wawancara pada tanggal 21 Juli 2017

b. Perempuan

Kaum perempuan lebih menonjolkan sikap keibuannya yang selalu memberikan kasih sayang terhadap keluarga, mendidik putra putrinya agar senantiasa dalam koridor hal-hal positif. Jadi, pelibatan kaum perempuan ini bukan berarti ikut angkat senjata ke medan perang, bukan itu maksudnya. Tetapi pelibatan perempuan bagaimana dia selalu mendidik anak, memberikan kasih sayang kepada keluarganya,” di sela-sela kegiatan tersebut. Dirinya mengaku, saat ini masyarakat Bontosunggu tengah mengalami pergeseran nilai-nilai budaya diantaranya semangat gotong royong, semangat cinta tanah air serta krisis moral. Maka perlu adanya suatu wadah yang mampu menghimpun bagi kaum perempuan untuk tidak lupa pada fitrahnya sebagai calon ibu untuk anak-anaknya nanti. Sehingga perlu adanya kajian-kajian islam yang terkhusus bagi perempuan yang bertujuan menjadikan mereka menjadi wanita sholeha yang akan memberikan pengajaran bagi anak-anak dan suaminya untuk tidak lagi berani menyentuh minuman keras yang diharamkan dalam agama Islam.

3) Usia

a. Anak-anak

Sekarang mulai dikenal dengan istilah gaulnya “kids jaman now” (generasi micin) di mana masa anak-anaknya berubah akibat pengaruh dunia luar yang membuat tingkah mereka frontal atau tidak wajar, misalnya: masih SD mereka sudah mengenal kasmaran saling suka, SMP mereka sudah mulai pacaran dan SMA mereka sudah mulai cium-ciuman, peluk-pelukan sampai pada seks bebas. Jadi, semakin meningkatnya era globalisasi maka semakin membuat anak-anak sudah mulai mengenal yang namanya lem fox untuk dikonsumsi yang makin membuat mereka

tidak terkontrol dan di luar dari kebiasaan anak-anak. Sehingga perlu adanya sekolah-sekolah dakwah atau TKA/TPA yang mampu mengembalikan mereka pada jalan yang benar dan peran orang tua untuk memberikan *edukasi* agar anak-anak tidak jauh dari nilai-nilai Islam dengan menerapkan metode yang sangat cocok untuk anak-anak misalnya, metode dakwah *mauidzatil hasanah* yaitu memberikan contoh yang baik bagi anak-anak karena kecenderungan anak-anak itu mencontoh apa yang dilihat oleh panca indranya.¹⁰

Beberapa masalah yang terjadi pada anak-anak kita yaitu, kurangnya pengenalan agama Islam di usia dini sehingga mereka belum terlalu tau apa-apa saja yang menjadi batasan mereka dalam bergaul terlebih lagi mereka terpengaruh dari dunia luar, seperti: sosial media dengan menonton video yang tak senonoh yang membuat mereka semakin di bius oleh bahaya-bahaya buruk yang kini semakin merusak moral mereka.

b. Remaja

Masa remaja merupakan usia dimana individu berintegrasi dengan masyarakat. Lazimnya masa remaja dimulai pada saat anak matang secara seksual dan berakhir sampai ia matang secara hukum. pada masa inilah remaja perlu adanya pembimbingan dari pihak orang tua agar mereka tidak terperosok dalam kubangan gelap yang menjerumuskannya menjadi remaja yang lepas kontrol. Karena usia mereka sangat-sangat penasaran untuk mencoba sesuatu yang baru seperti: lem fox, obat tramadol, distro bahkan sabu-sabu dan minuman keras.

Peran dakwah sangat dibutuhkan dalam menyuntikkan nilai-nilai Islam, usia remaja adalah di mana mereka masih labil-labilnya dan cenderung ikut-ikutan

¹⁰Rihsan (Umur 21 tahun, Pekerjaan Mahasiswa) Wawancara Pada tanggal 25 Juli 2017

meskipun mengikuti sesuatu buruk. Jadi, perlu adanya pembinaan dari segi aqidah dan ahlak maka perlu adanya peran dakwah *bil hal* seperti: membuat wadah bagi mereka untuk turut ambil andil dalam urusan keagamaan dengan membentuk Jamaah taklim ataupun remaja masjid yang bertujuan mewujudkan regenerasi muballigh-muballigh muda.

c. Dewasa

Dewasa adalah masa dimana pemikiran seseorang tidak mendahulukan emosi melainkan mencari yang terbaik diantara yang baik. Sifat dewasa tidak muncul dengan sendirinya ada masa dimana dewasa itu terlalu cepat atau sangat lambat, sebagai contoh bila ada orang yang mencaci bila dia adalah orang yang dewasa, dia bisa meredam tanpa membalas cacian karena dia tahu cara mengendalikan emosi. Seseorang yang sudah dewasa, biasanya punya kematangan berfikir, dalam bertindak mereka tidak ceroboh. Usia seseorang dikatakan dewasa yaitu umur 21 tahun - 40 tahun.¹¹

Di Desa Bontosunggu memiliki banyak sekali peminum aktif (minuman keras) dalam kategori dewasa sehingga sulit untuk didakwahi karena mereka merasa apa yang dia lakukan itu benar dan merasa dirinya yang paling cerdas. Untuk menyampaikan pesan-pesan dakwah kepada mereka yaitu dengan menggunakan metode dakwah *bil-hikmah* yaitu berdakwah dengan cara lemah lembut dan bijaksana agar tidak membuat mereka merasa terancam ataupun menimbulkan gesekan terhadap pesan-pesan dakwah yang kita sampaikan, tetapi orang dewasa terkadang butuh

¹¹M. Sakir Dg. Parannak (Umur 54 tahun, Pekerjaan Kepala Dusun Bontotangnga) wawancara pada tanggal 26 Juli 2017

semacam kajian-kajian karena mereka ingin berdiskusi lebih dalam mengenai ajaran Islam sehingga perlu adanya suatu forum kajian-kajian.

b) Metode Dakwah *Bil-Mal*

Metode dakwah *bil-mal* adalah dakwah Islam yang disampaikan dengan pendekatan sistem ekonomi. Pada masa Khulafaur Rasyidin pernah dibentuk lembaga perekonomian umat dengan nama Darul-Amwal atau Baitul-Mal. Umat yang mengalami kesulitan modal dalam usaha perdagangannya bisa mendapatkan bantuan uang dari lembaga tersebut, bantuan yang berupa hibah atau pinjaman. Misalnya:

1) Pendidikan

Usaha pengembangan masyarakat islam memiliki bidang garapan yang luas. Meliputi pengembangan pendidikan, ekonomi dan sosial masyarakat. Pengembangan pendidikan merupakan bagian penting dari upaya mencerdaskan kehidupan bangsa. Ini berarti bahwa pendidikan harus diupayakan untuk menghidupkan kehidupan bangsa yang maju, efisien, mandiri terbuka dan berorientasi masa depan.

Metode dakwah *bil mal* adalah suatu bentuk metode dakwah yang bertujuan dalam melakukan pembangunan sekolah-sekolah Islam ataupun sarana dan prasarana sekolah dengan memanfaatkan dana infaq dan sedekah dari para *muzakki* yang berbaik hati dalam menyumbangkan dananya untuk pembangunan sekolah-sekolah Islam yang berfungsi dalam mewujudkan generasi-generasi muda yang Islami. Kemudian memberikan kemudahan bagi orang-orang miskin (kurang mampu) untuk menyekolahkan anak-anaknya sehingga tidak pusing lagi memikirkan biaya sekolah anak-anaknya.

2) Jenis Kelamin

a. Laki-laki

Metode dakwah *bil mal* adalah salah satu metode yang bertujuan memberikan sokongan dana kepada *mustahiq* (penerima zakat) dengan memberi kesempatan kepada orang-orang yang kurang mampu mendirikan usaha dengan menjadi wirausahawan yang islami, seperti pemberian modal usaha agar mengubah jualan mereka yang dulunya penjual ballo kini berubah menjadi penjual gula dari hasil pementasi ballo. Dengan adanya dakwah *bil mal* maka akan sedikit mudah untuk mengantisipasi peredaran minuman keras terutama bagi kaum adam dikarenakan orang yang diberi modal usaha otomatis akan sibuk mengurus usahanya dengan melakukan usaha yang sesuai dengan syariat islam.

b. Perempuan

Masyarakat Desa Bontosunggu terutama bagi kaum hawa tidak diberikan kesempatan untuk berbisnis karena ditakutkan akan lupa tanggung jawabnya sebagai seorang istri untuk senantiasa mengurus suami dan anak-anaknya. Kemudian dengan adanya dakwah *bil mal* maka, akan sangat mempermudah bagi kaum hawa untuk merintis suatu usaha yang halal dan berhenti untuk membuat ballo ase yang kita tau minuman ini selain memberikan efek mabuk tapi juga haram untuk diminum dan diambil uang hasil penjualan minuman ballo ase.¹²

Hadirnya terobosan dakwah *bil mal* dengan menyediakan sokongan dana kepada ibu-ibu rumah tangga untuk memulai usaha sampingan misalnya, usaha kerupuk kentang dan keripik pisang sehingga dapat mengisi waktu luangnya sebagai

¹²Jumriani (Umur 40 tahun, Pekerjaan Ibu Rumah Tangga) wawancara pada tanggal 26 Juli 2017

ibu rumah tangga. Dengan memberdayakan potensi ibu-ibu rumah tangga sehingga dapat menambah penghasilan sehari-hari yang dapat dilakukan pada waktu senggang.

3) Usia

a. Anak-anak

Masa anak-anak yang kita kenal masa-masa indah di mana seorang anak belum mengenal yang namanya cinta dan belum mengenal kerasnya kehidupan dalam mempertahankan hidupnya. Untuk mengarahkan anak-anak kepada kegiatan positif yaitu dengan hadirnya dakwah *bil mal* yang bertujuan mendidik anak usia dini dalam mengenalkan Islam, tetapi juga membimbing anak-anak untuk menuangkan ide-ide kreatifnya seperti: pembuatan kaligrafi, pas bunga dan lain-lainnya.

b. Remaja

Akhir-akhir ini kita dibuat prihatin dengan maraknya tawuran antara pelajar, merebaknya pemakaian narkoba di kalangan remaja, pergaulan bebas diantara remaja, dan beberapa tindak kejahatan yang melibatkan anak remaja.¹³ Kemudian peranan penting dari dakwah *bil mal* adalah memberikan pelatihan kepada remaja tentang bagaimana menjadi *entrepreneur* yang Islami misalnya: membuatnya suatu wadah untuk menyalurkan ide-ide kreatif dan inovatifnya di bidang sablon baju maupun cutteristik sehingga kegiatan sehari-harinya selalu positif dan menguntungkan bagi remaja itu sendiri.

c. Dewasa

Masyarakat Bontosunggu yang tergolong masyarakat yang masih mempercayai budaya leluhur yang mewariskan kepada mereka beberapa tradisi yang bertentangan dengan agama seperti: banyaknya masyarakat yang mengira kalau

¹³Firman (Umur 24 tahun, Pekerjaan Pedagang sayur) wawancara pada tanggal 27 Juli 2017

minuman ballo itu adalah minuman warisan leluhur yang harus dijaga dan dijadikan sebagai minuman wajib bagi mereka ini dikarenakan minuman ini sudah membudaya di masyarakat Bontosunggu. Oleh karena itu untuk meminimalisir bahaya minuman keras maka diberikan dana bergilir bagi masyarakat seperti pemberian hewan ternak (sapi dan kambing) setelah memiliki anak dari hewan ternaknya maka di berikan lagi kepada warga lainnya untuk mendapatkan hasil ternak seperti itu pula.

C. Peluang dan Tantangan Dakwah Dalam Memberantas Minuman Keras

1. Peluang Dakwah dalam memberantas minuman keras

Pada era gobalisasi ini, banyak remaja yang terjerumus dalam jurang perilaku menyimpang terutama pada masyarakat Bontosunggu. Bahkan, penyimpangan moral sangat marak di kalangan masyarakat. Kemunduran moral yang dialami masyarakat, apalagi penyakit ini banyak menjankiti para remaja Bontosunggu. Pada dasarnya disebabkan oleh beberapa faktor, baik faktor luar maupun dalam. Salah satu faktor luar tersebut yaitu adanya perkembangan zaman yang senantiasa berkembang yang ikut serta mempengaruhi pola pikir remaja. Pola pikir dan perilaku remaja yang kurang baik, menggambarkan sekaligus mencerminkan kurang tersaringnya dengan baik ajaran moral di era globalisasi. Pengaruh budaya asing yang masuk telah mengantarkan remaja ke gerbang pintu kehancuran, bahkan telah masuk ke dalam jurang kehancuran. Berupa kehancuran moral atau tingkah laku. Sopan santun di tengah masyarakat pun luntur. Yang ditonjolkan adalah keburukan moral.¹⁴

¹⁴M. Jabir Dg. Jalling (Umur 60 tahun, Pekerjaan Kepala Dusun Bonto Mate'ne) wawancara tanggal 2 Agustus 2017

a) Peluang Dakwah Pada sektor keilmuan dan teknologi

Lahirnya berbagai peralatan teknologi dalam bidang penyiaran: radio, televisi, percetakan, telekomunikasi dan yang terakhir internet, telah memberi harapan baru bagi aktivis dakwah untuk skala global. Seiring dengan itu maka muncullah istilah televangelism, teledakwah, e-dakwah dan lain-lain. Harapan ini memang sangat menjanjikan, ini dikarenakan skop dakwah melalui signal tersebut jangkauannya sangat luas dan mendunia, bagaikan kata pepatah sekali terdayung dua-tiga pulau terlewati.¹⁵

Hadirnya nilai-nilai agama dengan perantaraan teknologi media tersebut sangat membantu mereka dalam menjaga kontinuitas keberagamaannya. Dakwah melalui media massa seperti di radio, televisi, koran memang sangat menghematkan waktu dan sasaran yang ingin dicapaipun lebih banyak, namun biaya yang dikeluarkan tidak sedikit bahkan bisa mencapai ratusan juta rupiah. Akan tetapi hadirnya dunia internet dengan akses selama 24 jam ternyata memberi solusi kepada dunia dakwah hari ini, anda tidak perlu meroguh kocek sampai jutaan, cukup lima ribuan satu jam anda dapat mentransfer bermacam dokumen, artikel, makalah, ceramah ke dunia cyber baik dalam bentuk audio ataupun video.

b) Peluang Dakwah Pada sektor kekuasaan politik dan birokrasi

Dakwah politik terus bergulir yang berawal dari sebuah kekhawatiran akan terjadinya distorsi pemetaan antara dakwah dan politik di ranah kenegaraan. Politik

¹⁵Fathul Wahid, *e-Dakwah: Dakwah Melalui Internet*, (Yogyakarta: Gava media, 2004). h. 30.

identik dengan kekuasaan yang berarti menghalalkan segala cara, sementara dakwah adalah mengajak untuk pada kebaikan dan perbaikan masyarakat yang jelas itulah tujuan dan misi yang diembannya. Jadi dapat dikatakan bahwa dakwah di bidang politik adalah ajakan untuk menerapkan suatu tata cara pengurusan masyarakat kedalam suasana yang teduh dan Islami.¹⁶

Dengan tumbuhnya semangat *religiusitas* dari pusat pemerintahan di lingkup politik dan birokrasi maka akan sangat mempermudah menfilter kegiatan dakwah dengan melakukan berbagai kegiatan-kegiatan dakwah guna tercapainya bangsa yang bernapaskan Islam. Tentu kita bisa melihat program-program yang dihasilkan oleh pemerintah, misalnya program jum'at ibadah di mana program ini membantu membangkitkan semangat dalam beragama kemudian adanya juga program penyuluhan agama (*conseling*) di kota maupun di desa-desa. Adapun dari pihak Pemerintah Desa Bontosunggu melakukan upaya-upaya dalam memberantas minuman keras, sebagai berikut:¹⁷

- a. Melakukan pencegahan dengan melarang pembuat untuk kembali menjual minuman haram dengan cara meberikan denda sebesar 10 juta rupiah jika masih menggeluti usaha haram tersebut.
- b. Turun langsung di masyarakat untuk mensosialisasikan tentang bahaya minuman keras agar masyarakat menjauhi minuman haram tersebut.

¹⁶Madaniy, A. Malik, *Politik Berpayung Fiqh*, (Yogyakarta: Pustaka Pesantren, 2010). h. 28.

¹⁷Saharuddin Liu (Umur 37 tahun, Pekerjaan Kepala Desa Bontosunggu), wawancara pada tanggal 2 agustus 2017

- c. Menugaskan para Ketua RW (Rukun Warga) dan Linmas untuk berpatroli setiap malam di Dusun masing-masing.¹⁸
- d. Meminta bantuan kepada Tokoh Agama untuk rutin melakukan dakwah
- e. Membentuk Remaja Masjid disetiap Masjid di Bontosunggu guna terwujudnya pemuda-pemudi yang islami sehingga generasi mudanya terhindar dari bahaya minuman keras.

c) Peluang Dakwah Pada sektor bisnis dan industri

Dengan mulai banyaknya keterlibatan tokoh-tokoh pelaku bisnis dan industrialisasi tingkat nasional dalam kegiatan dakwah dan pemberian fasilitas dakwah di pusat-pusat kegiatan kerja mereka. Pemerintah pusat maupun pihak swasta telah banyak terjun langsung ke dunia dakwah yang berperan aktif ke pelosok-pelosok desa untuk melakukan dakwah dengan cara *amar ma'ruf nahi mungkar*. Seperti, sudah tersedianya teknologi informasi dan komunikasi yang memudahkan masyarakat dapat mengakses konten-konten yang bernuansa Islami.

2. Tantangan Dakwah Dalam Memberantas Minuman Keras

Tidak sedikit umat yang telah menjadi korban dari efek globalisasi informasi yang membuat identitas keislamannya mengalami pengaburan dan masa depan generasi muda semakin suram. Jika umat Islam terlena oleh kemewahan hidup dengan berbagai fasilitasnya, maka secara perlahan akan meninggalkan ajaran agama. Dengan demikian akan terjadi kehampaan rohani yang justru merusak

¹⁸Soma Dg. Ngempo (Umur 69 tahun, Pekerjaan Petani) wawancara pada tanggal 2 Agustus 2017.

kepribadian setiap umat manusia.¹⁹ Kemudian kelemahan dan ketertinggalan umat Islam dalam mengakses informasi dari waktu ke waktu, pada gilirannya juga akan membuat langkah-langkah dakwah kita semakin tertinggal. Pada dasarnya kemajuan arus globalisasi informasi telah membawa pengaruh yang sangat besar terhadap tatanan kehidupan masyarakat. Ada beberapa tantangan dakwah di era globalisasi yaitu:

a) Tantangan Sosial-Ekonomi

Globalisasi mengubah bentuk kehidupan keseharian kita secara mendasar, yaitu:

1. Meningkatnya *Individual*

Masyarakatnya tidak mau lagi saling membantu, tidak mau saling mengingatkan kepada kebaikan padahal kita disuruh menegakkan *amar ma'ruf nahi munkar*.

2. Kelemahan sumber daya manusia (SDM)

Kelemahan dalam berbagai bidang ilmu yang semakin membuat masyarakat Bontosunggu yang bertindak di luar batas jika diberikan peringatan mengenai minuman keras mereka meresponnya dengan respon yang negatif karena kebanyakan dari mereka memiliki pengetahuan yang dangkal malah menganggapnya sebagai lelucon.

Pemerintah Kabupaten Gowa perlu melakukan prioritas dalam memulihkan ekonomi, jika tidak segera dilakukan maka akan timbul berbagai konsekuensi serius antara lain :

¹⁹Rahman Dg. Nuntung (Umur 70 tahun, Pekerjaan Petani) wawancara pada tanggal 2 Agustus 2017

1. Semakin meningkatnya harga barang (tingkat inflasi yang tinggi)
2. Jumlah pengangguran yang semakin meningkat
3. Kemiskinan structural yang semakin memilukan
4. Pertumbuhan ekonomi yang semakin rendah

b) Tantangan Sains dan Teknologi

Sains maju dari penemuan ke penemuan baru. Walaupun para ilmuwan besar melihat bahwa bidang yang di kenal itu semakin bertambah besar, namun para penyusun karangan sains populer tidak serendah hati itu dan orang awam mudah sekali percaya bahwa sains terus-menerus menyingkirkan iman dengan mengungkapkan dasar manusiawi dan alami. Ketika terlihat pemandangan pelangi di langit. Manusia awam dahulu menganggap bahwa bidadari Tuhan sedang turun mandi di sungai. Namun lewat pengetahuan ilmiah. Teori tentang pembiasan cahaya dan air hujan sehingga membentuk warna-warna pelangi lebih di terima oleh akal budi.²⁰

Dari sinilah pengaruh kemajuan sains telah mengurangi peran Tuhan dalam kehidupan aktual manusia. kita akan setuju jika bukan karena Doalah yang berseruseru yang akan menyelamatkan kita dari kelaparan dan penyakit, melainkan alat-alat kedokteran dan teknologi panganlah yang membebaskan manusia dari masalah hidupnya. Seiring dengan kemajuan sains dan teknologi di barat nilai-nilai agama secara berangsur-angsur juga bergeser bahkan bersebrangan dengan ilmu. Manusia

²⁰Greg Soetomo, *Sains dan Problem Ketuhanan*, (Yogyakarta: Penerbit Kanisius, 1995), h. 19.

modern sudah beranggapan bahwa jika ingin maju , agama tidak boleh lagi mengurus masalah-masalah yang berkaitan dengan dunia, seperti politik dan sains.

c) Tantangan Etika Relegius

Etika masyarakat tidak lagi mengedepankan tutur kata yang baik, sopan santunnya mulai terkikis atau sifat dan perilaku yang sudah jauh dari kaidah-kaidah islam dan masyarakat mulai menyepelkan agama di tambah lagi rusaknya ahlak mereka karena tidak bercermin pada suri tauladan Nabi Muhammad Shallallahu Alaihi Wasallam. Adapun beberapa tantangan dari etika religius pada zaman sekarang ini, yaitu:

1. Kemaksiatan yang mengalami peningkatan kualitas dan kuantitas yang makin mempersulit langkah mereka untuk mendapatkan hidayah dari Allah SWT karena sebagian besar mereka tidak tau diri tentang kerusakan yang mereka buat bahkan menganggapnya sebagai sesuatu yang biasa-biasa saja.
2. Banyak yang terbuai oleh kemewahan hidup sehingga mereka lupa bahwasanya ada Allah yang senantiasa memberikan rezeki kepada mereka dan kebanyakan mereka condong lupa akan hal itu.²¹
3. Kerawanan moral dan etika sebagian besar masyarakat Bontosunggu sehingga mereka menolak mentah-mentah baik dari seruan dakwah yang dilakukan oleh para muballigh maupun ancaman yang diberikan oleh pihak pemerintah bahkan sering mengejek-ngejek muballigh karena bobroknya akhlak mereka.

²¹Agus (Umur 41 tahun, Pekerjaan Peternak ayam) wawancara pada tanggal 2 Agustus 2017

BAB V

PENUTUP

A. Kesimpulan

Setelah mengajukan berbagai macam pendapat dari sepuluh orang atau 100 % objek penelitian yang dijadikan penulis sebagai sampel, maka dapat ditarik kesimpulan bahwa Metode dakwah yang digunakan pada masyarakat desa Bontosunggu. metode dakwah *bil hal dan bil mal* yaitu metode dakwah yang dilakukan dengan tindakan yang kerja nyata yang bertujuan untuk membangun seluruh aspek kehidupan masyarakat sosial, budaya, ekonomi dan politik.. Peluang dan tantangan dakwah dalam memberantas minuman keras yaitu:

- a. Peluang dakwah pada sektor ilmu dan teknologi, kekuasaan politik dan birokrasi, serta peluang pada sektor bisnis dan industri. Dengan berkembangnya semua sektor dakwah, maka dakwah akan lebih mudah berhasil karena ditunjang dari segala bidang.
- b. Tantangan dakwah yaitu: tantangan sains dan teknologi, tantangan sosial dan ekonomi, serta tantangan etika religius.

B. Implikasi Penelitian

1. Diharapkan kepada para peneliti berikutnya yang ingin meneliti tentang metode dakwah dalam memberantas minuman keras di masyarakat, sebaiknya harus menguasai metode dakwah.
2. Upaya penerapan metode dakwah yang digunakan haruslah mengedepankan metode dakwah yang dilakukan dengan lemah lembut dan sifatnya membangun pada masyarakat dengan menggunakan metode dakwah *bil-hal* dan metode dakwah *bil-mal* diharapkan dakwah ini tidak bersifat monoton sehingga dakwah bisa menjadi kebutuhan umat. Seperti membangun Pondok Pesantren dan pemberian modal usaha kepada masyarakat.

DAFTAR PUSTAKA

Al Qur'anul Kariim

Ansari, H.M. Hafi. *Pemahaman dan Pengamalan Dakwah*, Cet. 1; Surabaya : Al-Ikhlas, 2004.

A. Hasjmy, *Dustur Dakwah Menurut Al-Qur'an*, Cet : Bulan Bintang, 2011

Arikunto, Suharsimi, *Prosedur Peneliti Suatu Pendekatan Praktek* Edisi revisi VI; Jakarta: Rineka Cipta, 2006.

Bagian proyek sarana dan prasarana produk halal direktorat Jenderal bimbingan masyarakat Islam dan Penyelenggaraan Haji, *Petunjuk teknis pedoman sistem produksi halal*, Departemen Agama RI, Jakarta, 2003.

Dirdjosisworo, Soedjono. *Alkoholisme Paparan Hukum dan Kriminologi*. Remaja Karya, Bandung 1984.

Departemen Agama Republik Indonesia, *Al-Qur'an dan Terjemahnya*, Semarang. Toha Putra, 2010.

Halim, H.M. Arief. *Konsep Metode Dakwah Dalam Al-Qur'an*, "Tesis", Program Pasca Sarjana IAIN Alauddin, 2008.

Halim, H.M. Arief, *Bandingkan juga dengan, Toko Tasmara Komunikasi Dakwah*, Cet. 1; Jakarta : Media Pratama, 2009.

Ismail, *Implementasi Metode Dakwah Bagi Masyarakat Pedesaan*, STAIN Salatiga, 2010.

Iskandar. *Metodologi Penelitian Kuantitatif dan Kualitatif*, Jakarta: Gaung Persada Press, 2008.

Karlina, Lina, *Metode Dakwah Para Da'i dalam Penyampaian Pesan-Pesan Keagamaan*, IAIN Antasari, 2015.

Moleog, Lexy. J, *Metodelogi Penelitian Kualitatif* Bandung: Rosdakarya. 2001.

Moleog. Lexy. J, *Metode Penelitian Kualitatif* Bandung. Rosda Karya 2007.

Munir. M & Ilahi Wahyu, *Manajemen Dakwah*, Jakarta: Kencana, 2009.

Musthafa al-Maraghy, Ahmad, *Tafsir al-Maraghy, Juz XIV* Mesir : Musthafa al-Baby al-Khalabi Wa Auladuh, 2011.

- Naisbitt Jhon, Aburdance Patricia. *Megatrend 2000*, Jakarta : Binarupa Aksara, 1999.
- Raslim. Rasyid. *Menanggulangi Ketagihan Obat dan Alkohol*. Bandung: ITB 1991.
- Sugiyono, *Memahami Penelitian Kualitatif* Bandung: Alfabeta. 2001.
- Sujarweni, V. Wiratna, *Metodelogi Penelitian* Yogyakarta: Pustaka Baru Press, 2014.
- Shihab, H.M. Quraish, *Membumikan Al-Qur'an*, Cet. IX; Bandung: Mizan, 1999.
- Suparta, Munzier. *Metode Dakwah*. Kencana:Jakarta, 2006.
- Siti, Muriah, Cet.I. *Metodologi Dakwah Kontemporer*. Mitra Pustaka: Yogyakarta, 2010.
- Sardar, Zainuddin, *Information and The Muslim World : Strategi For the twenty century diterjemahkan oleh AE Priyono dan Ilyas Hasan, dengan judul "Tantangan Dunia Islam Ahad"* (Cet VIII : Bandung : Mizan, 2007)

REFERENSI ONLINE

Puspitawati, herein: *Narkoba dan Minuman Keras*, [http://www.hayati.Ipb.Com/user/rudyct/Pps 702/Herien](http://www.hayati.Ipb.Com/user/rudyct/Pps%20702/Herien). Diakses 22 Juni 2017.

AS. Ahmad, *Jurnal Tantangan Dakwah Dalam Era Globalisasi, dalam Uswah*, diakses 6 Mei 2017.

Zulvikar, 2008, *Minuman-Minuman Keras*, <http://zulv1ck4r.wordpress.com/2008/12/30/minum-minuman-keras/>. Diakses 24 Mei 2009.



DAFTAR RIWAYAT HIDUP



ABD. AZIS dilahirkan disalah satu daerah di Kecamatan Bajeng Kabupaten Gowa pada tanggal 01 April 1996. Saya adalah anak pertama dari dua bersaudara, Ayah saya bernama Amir Dg. Sikki dan Ibu saya bernama Jumriani Dg. Bulang. Pendidikan saya dimulai dari Sekolah Dasar Inpres

Pattingalloang dan lulus pada tahun 2008. Pada tahun yang sama, penulis melanjutkan pendidikan di SMPN 4 Pallangga Kabupaten Gowa dan lulus pada tahun 2011, dan pada tahun yang sama penulis melanjutkan pendidikan di SMKN 1 Limbung Kabupaten Gowa dan lulus pada tahun 2014, pada tahun yang sama penulis melanjutkan pendidikan di Universitas Islam Negeri Alauddin Makassar Jurusan Manajemen Dakwah Fakultas Dakwah dan Komunikasi dan selesai pada tahun 2018 dengan Gelar Sarjana Sosial (S.Sos). Selama menjadi mahasiswa, penulis masuk di beberapa organisasi yaitu: MPM, LDSI, KOPMA, HmI, dan Fokmad di UIN Alauddin Makassar.

Penulis bersyukur atas karunia Allah SWT sehingga dapat mengenyam pendidikan yang merupakan bakal untuk masa depan .penulis berharap dapat mengamalkan ilmu yang telah diperoleh dengan sebaik-baiknya dan membahagiakan orang tua serta menjadi manusia yang bermanfaat bagi agama, bangsa dan Negara.