

**SISTEM PELAYANAN KESEHATAN DI RUMAH SAKIT UMUM LANTO
DG PASEWANG KABUPATEN JENEPONTO**

(Studi Kasus di Instalasi Gawat Darurat)



SKRIPSI

Diajukan untuk Memenuhi Salah Satu Syarat Meraih Gelar Sarjana Sosial
Pada Fakultas Dakwah dan Komunikasi
UIN Alauddin Makassar

Oleh:

MILANI MUSTAPA
NIM. 50300113048

**FAKULTAS DAKWAH DAN KOMUNIKASI
UNIVERSITAS ISLAM NEGERI ALAUDDIN MAKASSAR
2017**

PENGESAHAN SKRIPSI

Skripsi berjudul “**Sistem Pelayanan Kesehatan di Rumah Sakit Lanto Dg Pasewang Kabupaten Jeneponto (Studi Kasus di Instalasi Gawat Darurat)**”, Nama Milani Mustapa, Nim 50300113048, Mahasiswa Program Studi Strata Satu (S1) PMI/ Kons. Kesejahteraan Sosial pada Fakultas Dakwah dan Komunikasi Universitas Islam Negeri Alauddin Makassar, telah diuji dan dipertahankan dalam sidang munaqasyah

Samata, Gowa 08 Maret 2017

Penulis

Milani Mustapa
Nim: 50300113048

UNIVERSITAS ISLAM NEGERI
ALAUDDIN
M A K A S S A R

PENGESAHAN SKRIPSI

Skripsi yang berjudul, “Sistem Pelayanan Kesehatan di Rumah Sakit Umum Lanto Dg. Pasewang Kabupaten Jeneponto (Studi Kasus di Instalasi Gawat Darurat)”, yang disusun oleh Milani Mustapa NIM : 50300113048, mahasiswa Jurusan PMI Konsentrasi Kesejahteraan Sosial pada Fakultas Dakwah dan Komunikasi UIN Alauddin Makassar, telah diuji dan dipertahankan dalam sidang *munaqasyah* yang diselenggarakan pada hari Senin, tanggal 3 April 2017, dinyatakan telah dapat diterima sebagai salah satu syarat untuk memperoleh gelar Sarjana dalam jurusan PMI Konsentrasi Kesejahteraan Sosial.

Gowa, Samata 17 April 2017
20 Rajab 1438 h

DEWAN PENGUJI

Ketua : Dra. ST. Aisyah BM., M. Sos.I

Sekretaris : Dr. Irwanti Said, M. Pd

Pembimbing 1 : Drs. H. Syamsul Bahri, M.Si

Pembimbing 11: Drs. H. Syakhrudin DN., M.Si

Munaqisy 1 : Dr. Syamsuddin AB, S.Ag., M.Pd

Munaqisy 11 : Drs. Abd Wahab, MM

(.....)

(.....)

(.....)

(.....)

(.....)

(.....)

(.....)

Diketahui oleh:

Dekan Fakultas Dakwah dan Komunikasi
UIN Alauddin Makassar

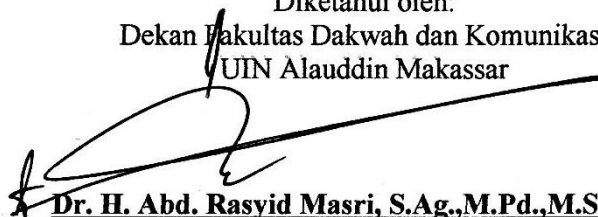

Dr. H. Abd. Rasvid Masri, S.Ag., M.Pd., M.Si., MM
NIP. 19690827 199603 1 004

KATA PENGANTAR

بِسْمِ اللَّهِ الرَّحْمَنِ الرَّحِيمِ

إِنَّ الْحَمْدَ لِلَّهِ، نَحْمَدُهُ وَنَسْتَعِينُهُ وَنَسْتَغْفِرُهُ وَنُتُوبُ إِلَيْهِ، وَنَعُوذُ بِاللَّهِ مِنْ شُرُورِ أَنْفُسِنَا وَمِنْ سَيِّئَاتِ أَعْمَالِنَا، مَنْ يَهْدِهِ فَلَا مُضِلَّ لَهُ، وَمَنْ يَضِلَّ فَلَا هَادِيَ لَهُ، وَأَشْهَدُ أَنْ لَا إِلَهَ إِلَّا اللَّهُ وَحْدَهُ لَا شَرِيكَ لَهُ، وَأَشْهَدُ أَنَّ مُحَمَّدًا عَبْدُهُ وَرَسُولُهُ؛ صَلَّى اللَّهُ عَلَيْهِ وَسَلَّمَ وَعَلَى آلِهِ وَصَحْبِهِ أَجْمَعِينَ

Alhamdulillah, puji syukur kehadirat Allah SWT., atas limpahan rahmat dan hidayah-Nya sehingga penulis dapat menyelesaikan penelitian dan penyusunan skripsi ini dengan baik, semoga limpahan rahmat dan hidayah-Nya selalu menyertai dalam lindungan-Nya. Semoga shalawat dan salam selalu tercurah keharibaan Rasulullah Muhammad SAW., bershalawat kepadanya menjadi ungkapan terima kasih dan rasa cinta kepada Nabi besar Muhammad SAW. Atas perjuangannya, sehingga nikmat Islam masih dapat di rasakan sampai saat ini.

Penulis menyadari sepenuhnya bahwa memulai hingga mengakhiri proses penyusunan skripsi ini bukanlah hal seperti membalikkan telapak tangan. Ada banyak kendala dan cobaan yang dilalui. Meskipun diakui penyelesaian skripsi ini membutuhkan waktu yang cukup lama dan jauh dari kesempurnaan yang diharapkan, baik dari segi teoretis, maupun dari pembahasan hasil penelitiannya. Namun, dengan ketekunan dan kerja keraslah yang menjadi pendorong sang penulis dalam menyelesaikan segala proses tersebut. Juga berkat adanya berbagai bantuan moril dan materil dari berbagai pihak yang telah membantu memudahkan penyelesaian dalam penyusunan skripsi ini. Selama menempuh studi maupun dalam proses perampungan dan penyelesaian skripsi ini, penulis tak lepas dari bantuan, motivasi dan bimbingan

dari berbagai pihak. Untuk itu, dengan penuh ketulusan penulis mengucapkan banyak terima kasih kepada:

1. Rektor UIN Alauddin Makassar Prof. Dr. Musafir Pababbari, M.Si.
2. Wakil Rektor I Prof. Dr. Mardan, M.Ag, Wakil Rektor II Prof. Dr. H. Lomba Sultan, M.A, Wakil Rektor III Prof. Siti Aisyah, M.A.,Ph.D, WakilRektor IVUIN Alauddin Makassar Prof. Dr. HamdanJohanes, MA.
3. Dekan Fakultas Dakwah dan Komunikasi UIN Alauddin Makassar Dr. H. Abd. Rasyid Masri, S.Ag.,M.Pd.,M.Si.,M.M.
4. Wakil Dekan I Dr. Misbahuddin, M.Ag, Wakil Dekan II Dr. H. Mahmuddin, M.Ag, Wakil Dekan III Fakultas Dakwah dan Komunikasi UIN Alauddin Makassar Dr. Nur Syamsiah, M.Pd.I.
5. Ketua Jurusan PMI Konsentrasi Kesejahteraan Sosial Dra. ST. Aisyah BM., M.Sos.I, Sekretaris Jurusan PMI Konsentrasi Kesejahteraan Sosial Dr. Syamsuddin AB, S.Ag., M.Pd, dan Staf Jurusan PMI Konsentrasi Kesejahteraan Sosial Suharyadi, S.HI,yang telah banyak membantu dalam pengurusan administrasi jurusan.
6. Pembimbing I Drs. H. Syamsul Bahri, M.Si, Pembimbing II Drs. H. Syakhrudin DN, M.Si, yang dengan penuh kesabaran telah banyak meluangkan waktu dan pikirannya memberikan bimbingan, arahan, dan petunjuk dalam perampungan skripsi ini.
7. Munaqisy I Dr. Syamsuddin. AB, S.Ag.,M.Pd, dan Drs. Abd Wahab MM, yang dengan penuh kesabaran telah banyak meluangkan waktu dan pikirannya untuk memberikan kritik, saran, arahan, dan sumbangsi ilmu pengetahuan dalam perampungan skripsi ini.

8. Seluruh dosen serta seluruh Staf Fakultas Dakwah dan Komunikasi UIN Alauddin Makassar yang telah memberikan pelayanan yang layak dan berguna dalam penyelesaian studi di Fakultas Dakwah dan Komunikasi UIN Alauddin Makassar.
9. Ibunda Nurhayati dan Ayahanda Mustapa SE, kedua orang tua yang senang tiasa mengasuh dan membesarkan peneliti dengan penuh kasih sayang, mendidik penulis sejak lahir hingga sekarang dengan tulus.
10. Teman seperjuangan angkatan 2013 dan sahabat, Amaliah, Karmila Nasrida Umar, yang tetap setia memberi semangat dan motivasi mulai dari semester satu sampai akhir penyelesaian skripsi ini.
11. Seluruh Pegawai dan Perawat Rumah Sakit Lanto Dg Pasewang Kabupaten Jeneponto dan keluarga pasien selaku informan dalam penelitian skripsi ini.

Akhirnya, dengan segala kerendahan hati, penulis memohon maaf atas segala kekurangan dan keterbatasan dalam penulisan skripsi ini. Saran kritik yang membangun tentunya sangat dibutuhkan untuk penyempurnaan skripsi ini.

Wassalam.

Makassar, April 2017
Penulis

Milani Mustapa

DAFTAR ISI

JUDUL	i
PERNYATAAN KEASLIAN SKRIPSI.....	ii
PENGESAHAN SKRIPSI	iii
KATA PENGANTAR	iv
DAFTAR ISI.....	vii
ABSTRAK	ix
BAB I PENDAHULUAN.....	1-7
A. Latar Belakang	1
B. Rumusan Masalah	4
C. Fokus Penelitian dan Deskripsi Fokus	4
D. Kajian Pustaka.....	5
E. Tujuan dan Kegunaan Penelitian	6
BAB II TINJAUAN TEORETIS	8-33
A. Pengertian Pelayanan Kesehatan	8
B. Pengertian Instalasi Gawat Darurat	22
C. Pelayanan Kesehatan Menurut Pandangan Islam	23
D. Etika Pelayanan Terhadap Keperawatan	26
E. Interaksi Sosial	27
F. Pekerja Sosial	31

BAB III METODE PENELITIAN	35-40
A. Jenis Dan Lokasi penelitian	35
B. Pendekatan Penelitian	36
C. Sumber Data	37
D. Metode Pengumpulan Data	37
E. Instrumen Penelitian.....	38
F. Teknik Pengolahan dan Analisis Data	38
BAB IV HASIL PENELITIAN	41-60
A. Gambaran Umum Lokasi Penelitian	41
B. Sistem Pelayanan Kesehatan (IGD) di RSUD Lanto Dg Pasewang	49
C. Faktor Penghambat Dan Pendukung Pelayanan Kesehatan di IGD RSUD Lanto Dg Pasewang.....	55
BAB V PENUTUP	61-61
A. Kesimpulan	61
B. Implikasi Penelitian	61
DAFTAR PUSTAKA	62
LAMPIRAN	
RIWAYAT HIDUP PENULIS	

ABSTRAK

Nama : Milani Mustapa
Nim : 50300113048
**Judul Skripsi : Sistem Pelayanan Kesehatan di RSUD Lanto Dg Pasewang
Kabupaten Jeneponto (Studi Kasus di Instalasi Gawat Darurat)**

Penelitian ini dilakukan dengan tujuan untuk melihat bagaimana kinerja pegawai/perawat mengenai sistem pelayanan kesehatan yang ada di Rumah Sakit Umum Lanto Dg Pasewang Kabupaten Jeneponto (studi kasus Instalasi Gawat Darurat) dan untuk mengetahui faktor pendukung dan penghambat sistem pelayanan Kesehatan di Rumah Sakit Umum Lanto Dg Pasewang Kabupaten Jeneponto.

Jenis penelitian yang digunakan adalah kualitatif deskriptif, metode pengumpulan data dalam penelitian ini yaitu dengan melakukan observasi, wawancara, alat-alat dokumentasi, dan alat tulis. Teknik pengolahan dan analisis data yang penulis gunakan dalam penelitian ini meliputi reduksi data, penyajian data dan penarikan kesimpulan pada data yang telah diperoleh.

Adapun implikasi dari penelitian ini adalah perawat yang bertugas di Rumah Sakit Umum Lanto Dg Pasewang kabupaten Jeneponto khususnya di ruangan Instalasi Gawat Darurat lebih ditingkatkan agar pasien lebih mendapatkan pelayanan terbaik dan maksimal.

Hasil penelitian ini menggambarkan kinerja karyawan dalam meningkatkan mutu pelayanan kesehatan yang ada di RSUD Lanto Dg Pasewang Kabupaten Jeneponto ini menunjukkan bahwa kinerja pegawai/perawat telah maksimal namun ada kendala seperti banyaknya keluhan, masalah yang terjadi baik itu yang menggunakan BPJS, ASKES maupun KISS, serta banyaknya tantangan dalam proses pelaksanaan pelayanan kesehatan di RSUD, baik itu dengan fasilitas kesehatan, serta banyaknya tantangan dalam proses pelaksanaan pelayanan. Ana Dg Kinang adalah responden yang ketiga yang berhasil saya wawancarai mengenai faktor penghambat sistem pelayanan kesehatan di rumah sakit yaitu: "Rumah Sakit Umum Lanto Dg Pasewang Kabupaten Jeneponto perlu memberlakukan sistem penjemputan pasien yang berada di rumah, penjemputan dilakukan ke pasien yang melapor ke pihak rumah sakit melalui via Telepon, penjemputan juga di lakukan pada saat jam yang tertentu, yaitu pada jam 00:00 – 05:00, ”.

BAB 1

PENDAHULUAN

A. Latar Belakang

Rumah Sakit sebagai salah satu fasilitas pelayanan kesehatan memiliki peran yang sangat penting dalam upaya mempercepat derajat kesehatan masyarakat Indonesia. Pemerintah telah bersungguh-sungguh dan terus menerus berupaya untuk meningkatkan mutu pelayanan baik yang bersifat promotif, preventif, kuratif, dan rehabilitasi. Peran pada dewasa ini semakin dituntut akibat adanya perubahan-perubahan epidemiologic penyakit, perubahan struktur organisasi, perkembangan ilmu pengetahuan dan teknologi, perubahan social masyarakat dan pelayanan yang lebih efektif, ramah dan sanggup memenuhi kebutuhan mereka.¹

Era reformasi yang sedang kita jalani, telah membawa perubahan yang mendasar dalam berbagai bidang kehidupan termasuk masalah pelayanan kesehatan. Salah satu perubahan yang mendasar dalam berbagai bidang kehidupan termasuk masalah pelayanan kesehatan. salahsatu perubahan yang digunakan saat ini adalah manajemen Negara yaitu dari manajemen berbasis pusat menjadi manajemen berbasis daerah secara resmi perubahan manajemen ini diwujudkan dalam bentuk Undang-UndangRI Nomor 22 tahun 1999 tentang Pemerintah Daerah yang kemudian diikuti pedoman pelaksanaannya berupa peraturan pemerintah RI Nomor 25 tahun 2000 tentang kewenangan provinsi sebagai daerah otonomi konsekuensi logis dari undang-

¹Aditama, Candra Yoga, Manajemen Administrasi Rumah Sakit. UI Press, 2000

undang dan peraturan pemerintah tersebut adalah efektivitas pelayanan harus disesuaikan jiwa dan semangat otonomi sesuai dengan peraturan tersebut maka disusunlah tugas pokok dan fungsinya yakni; (1) menyelenggarakan, melaksanakan pelayanan kesehatan meliputi promotif, pemulihan rehabilitasi. (2) penyelenggara pelayanan medik, penyelenggaraan system medic dan penyelenggaraan pelayanan asuhan keperawatan.

Untuk meningkatkan derajat kesehatan masyarakat banyak hal yang perlu diperhatikan. Salah satu diantaranya yang dianggap mempunyai peranan yang cukup penting adalah penyelenggaraan pelayanan kesehatan. Sesuai dengan peraturan Undang-Undang No 23 tahun 1999 tentang pelayanan kesehatan.

Pelayanan kesehatan yang bermutu merupakan salah satu tolak ukur kepuasan yang berefek terhadap keinginan pasien untuk kembali kepada institusi yang memberikan pelayanan kesehatan yang efektif. Untuk memenuhi kebutuhan dan keinginan pasien sehingga dapat memperoleh kepuasan yang ada pada akhirnya dapat meningkatkan kepercayaan pada rumah sakit melalui pelayanan prima. Melalui pelayanan prima, rumah sakit diharapkan akan menghasilkan keunggulan kompetitif (*competitive advantage*) dengan pelayanan bermutu, efisien, inovatif dan menghasilkan sesuai dengan Undang-Undang No. 8 Tahun 1999 tentang perlindungan pasien.

Bentuk pelayanan yang efektif antara pasien dan pemberi pelayanan disadari sering terjadi perbedaan persepsi. Pasien mengartikan pelayanan yang bermutu dan efektif jika pelayanannya nyaman, menyenangkan dan petugasnya ramah yang mana secara keseluruhan memberikan kesan kepuasan terhadap pasien. Sedangkan provider mengartikan pelayanan yang bermutu dan efisien jika pelayanan sesuai dengan standar pemerintah. Adanya perbedaan persepsi tersebut sering menyebabkan keluhan terhadap pelayanan (Aswar, 1996).²

Pelayanan kesehatan adalah sub sistem pelayanan kesehatan yang tujuan utamanya adalah promotif (memelihara dan meningkatkan kesehatan), preventif (pencegahan), kuratif (penyembuhan), dan rehabilitasi (pemulihan) kesehatan perorangan, keluarga, kelompok atau masyarakat, lingkungan. Yang dimaksud sub sistem disini adalah sub sistem dalam pelayanan kesehatan yaitu input, proses, output, dampak, umpan balik.

Rumah Sakit Umum Daerah Lanto Dg Pasewang kabupaten Jeneponto adalah rumah sakit negeri kelas C. Rumah sakit ini mampu memberikan pelayanan spesialis terbatas. Rumah sakit ini juga menampung pelayanan rujukan dari puskesmas. Rumah sakit ini lebih besar dan tersedia 111 tempat tidur inap, lebih banyak dibanding setiap rumah sakit di Sulawesi Selatan yang tersedia rata-rata 93 tempat tidur inap.³

²Arikunto, Suharsimi 1991. Dasar-Dasar Evaluasi Pendidikan. Jakarta: Bumi Aksara.

³<http://rumah-sakit.findthebest.co.id/I/1396/RSUD-Lanto-Daeng-Pasewang-Jeneponto>.

B. Rumusan masalah

Berdasarkan uraian latar belakang diatas, maka penulis merumuskan pokok permasalahannya “Sistem Pelayanan Kesehatan Di RSUD LantoDg Pasewang Kabupaten Jeneponto” yang kemudian terbagi beberapa sub-sub masalah, antarlain;

1. Bagaimana Sistem pelayanan kesehatan di RSUD Lanto Dg Pasewang Kabupaten Jeneponto khususnya di Instilasi Gawat Darurat ?
2. Apa faktor pendukung dan penghambat Sistem pelayanan kesehatan di RSUD Lanto Dg Pasewang Kabupaten Jeneponto khususnya di Instalasi Gawat Darurat?

C. Fokus penelitian dan Deskripsi Fokus

1. Fokus Penelitian

Fokus peneltian yang dimaksud agar pembahasan tidak keluar dari pokok permasalahan. Penulis memfokuskan penelitian ini pada Sistem Pelayanan Kesehatan di Rumah Sakit Umum Lanto Dg Pasewang Kabupaten Jeneponto.

2. Deskripsi Fokus

Berdasarkan pada fokus penelitian diatas, maka dapat dideskripsikan bahwa penelitian ini dibatasi pada Sistem Pelayanan Kesehatan di Rumah Sakit Umum Lanto Dg Pasewang Kabupaten Jeneponto.

D. Kajian Pustaka / Penelitian Terdahulu

Berdasarkan pada penelusuran tentang kajian pustaka yang penulis lakukan, penulis hanya menemukan skripsi yang hampir sama dengan judul penelitian yaitu:

1. Muhammad Ridha Alumni Fakultas Ilmu Sosial dan Ilmu Politik Universitas Muhammadiyah Makassar menulis dalam bentuk skripsi pada tahun 2008 dengan judul “Pelayanan Sosial Di Rumah Sakit Umum Kabupaten Polman Sulawesi Barat”. Sama-sama meneliti di Rumah Sakit dan perbedaannya peneliti menggunakan pendekatan kuantitatif.
2. Sudrajad S Alumni Fakultas Ekonomi dan Bisnis Universitas Muhammadiyah Makassar menulis dalam bentuk skripsi pada tahun 2015 dengan judul “Efektifitas Audit operasional Unit Pelayanan Rawat Inap dalam Upaya Meningkatkan Kinerja Pada Rumah Sakit Umum Kabupaten Jeneponto”. Sama-sama meneliti di Rumah Sakit Umum Lanto Dg Pasewang Kabupaten Jeneponto dan perbedaannya yang diteliti lebih berfokus pada efektifitas pelayanan kesehatan.
3. Anton Hariyadi Alumni Fakultas Kesehatan Masyarakat Universitas Veteran Bagun Nusantara Sukoharjo menulis dalam bentuk skripsi pada tahun 2015 dengan judul “Kualitas Pelayanan Rawat Jalan dengan Kepuasan Pasien Di Rumah Sakit Anak Astrini Wonogiri”. yang diteliti lebih berfokus ke kualitas pelayanan.

E. Tujuan dan Kegunaan Penelitian

Dalam rangka pelaksanaan penelitian dan mengungkapkan masalah yang dikemukakan pada sub masalah maka penulis mengemukakan:

1. Tujuan Penelitian

Penelitian dan mengungkapkan masalah yang dikemukakan pada sub masalah maka penulis mengemukakan:

- a) Untuk menjelaskan bagaimana sistem pelayanan kesehatan di RSUD Lanto Dg Pasewang Kabupaten Jeneponto khususnya pada Instalasi Gawat Darurat..

- b) Untuk mengetahui faktor pendukung dan penghambat sistem pelayanan di RSUD Lanto Dg Pasewang Kabupaten Jeneponto khususnya pada Instalasi Gawat Darurat.

2. Kegunaan Penelitian

Kegunaan yang diperoleh dalam pelaksanaan penelitian ini terbagi dua antara lain:

a. Kegunaan Ilmiah

- 1) Sebagai bahan referensi dan informasi bagi penelitian lain yang berminat mengkaji Sistem Pelayanan Kesehatan, juga menambah wawasan para pembaca tentang bagaimana Pelayanan kesehatan di RSUD Lanto Dg Pasewang Kabupaten Jeneponto.

- Proses pelayanan
- Proses penerimaan
- Proses pengobatan
- Proses perawatan

- 2) Hasil Penelitian diharapkan dapat menjadi bahan yang berguna bagi pengembangan ilmu pengetahuan khususnya Ilmu Kesejahteraan Sosial dan dapat menjadi sumbangan terutama bagi yang berminat dan mempunyai perhatian terhadap Sistem Pelayanan Kesehatan di RSUD Lanto Dg Pasewang Kabupaten Jeneponto.

b. Kegunaan Praktis

- 1). Hasil penelitian ini diharapkan dapat menambah pengetahuan dan informasi terkait Sistem Pelayanan Kesehatan di RSUD Lanto Dg Pasewang Kabupaten Jeneponto khususnya pada Instalasi Gawat Darurat.
- 2). Diharapkan penelitian ini dapat berguna bagi masyarakat Kabupaten Jeneponto itu sendiri yang kurang mengetahui pelayanan kesehatan di RSUD Lanto Dg Pasewang Kabupaten Jeneponto khususnya pada Instalasi Gawat Darurat.

BAB II

TINJAUAN TEORETIS

A. Pengertian Pelayanan Kesehatan

1. Pengertian Pelayanan

Kegiatan pelayanan dalam suatu organisasi mempunyai peranan yang sangat strategis, terutama pada organisasi yang aktivitas pokoknya adalah pemberian jasa. Pengertian pelayanan Secara umum telah dikemukakan bahwa pelayanan kesehatan adalah sebuah konsep yang digunakan dalam memberikan layanan kesehatan kepada masyarakat.

Sama halnya definisi pelayanan kesehatan menurut Prof. Dr. Soekidjo Notoatmojo adalah sebuah sub sistem pelayanan kesehatan yang tujuan utamanya adalah pelayanan preventif (pencegahan) dan promotif (peningkatan kesehatan) dengan sasaran masyarakat.¹

Defenisi pelayanan kesehatan menurut Depkes RI (2009) adalah setiap upaya yang diselenggarakan sendiri atau secara bersama-sama dalam suatu organisasi untuk memelihara dan meningkatkan kesehatan, mencegah, dan menyembuhkan penyakit serta memulihkan kesehatan perorangan, keluarga, kelompok, atau masyarakat.²

Dengan demikian pengertian pelayanan kesehatan pasien adalah setiap orang yang melakukan konsultasi masalah kesehatannya untuk memperoleh pelayanan

¹ <http://defenisimu.blogspot.co.id/2012/08/definisi-pelayanan-kesehatan.html?m=1>

² <http://defenisimu.blogspot.co.id/2012/08/definisi-pelayanan-kesehatan.html?m=2>

kesehatan yang di perlukan, baik secara langsung maupun tidak langsung di rumah sakit. Pasien yang mengalami masalah kesehatan akan mendatangi dokter atau rumah sakit untuk mendapatkan pelayanan kesehatan. Harapan pasien dengan pelayanan kesehatan yang diberikan maka masalah kesehatan yang ia hadapi akan terselesaikan atau singkatnya ia akan sembuh/sehat kembali.

Hak atas pelayanan kesehatan yang merupakan hak setiap orang dalam kaitannya dengan hukum kedokteran merupakan hak pasien. Hak atas pelayanan kesehatan memerlukan penanganannya yang sungguh-sungguh sebagaimana yang diakui dan diatur *The Universal Declaration of Human Rights Tahun 1984*.

Pengaturan mengenai pelayanan kesehatan di Indonesia secara tersirat terdapat dalam Undang-Undang Nomor 36 Tahun 2009 tentang kesehatan, Undang-Undang Nomor 29 Tahun 2004 tentang praktik kedokteran, Undang-Undang Nomor 44 Tahun 2009 tentang Rumah Sakit, peraturan Presiden Nomor 12 Tahun 2013 tentang jaminan kesehatan.³

Pelayanan kesehatan adalah setiap upaya yang diselenggarakan secara sendiri atau secara bersama-sama dalam suatu organisasi untuk memelihara, meningkatkan kesehatan, mencegah dan menyembuhkan penyakit serta memulihkan kesehatan perorangan, keluarga, kelompok ataupun masyarakat (Azwar, 1998). Pelayanan oleh Moenir (1995) dirumuskan setiap kegiatan yang dilakukan oleh pihak lain yang ditujukan untuk memenuhi kepentingan orang banyak.

³<http://www.landasanteori.com/2015/09/pengertian-pelayanan-kesehatan-pasien.html?m=1>

Pengertian pelayanan kesehatan lainnya, dikemukakan oleh Gani (1995) bahwa pelayanan kesehatan dalam memenuhi kebutuhan masyarakat berupa tindakan penyembuhan, pencegahan, pengobatan dan pemulihan fungsi organ tubuh seperti sediakala.

Berdasarkan rumusan pengertian diatas, dapat dipahami bahwa bentuk dan jenis pelayanan kesehatan tergantung dari beberapa faktor yaitu:

1. Pengorganisasian pelayanan; pelayanan kesehatan dapat secara sendiri atau bersama-sama sebagai anggota dalam suatu organisasi.
2. Tujuan atau ruang lingkup kegiatan; pencegahan penyakit, memelihara dan meningkatkan derajat kesehatan, penyembuhan/pengobatan dan pemulihan kesehatan.
3. Sasaran pelayanan; perorangan, keluarga, kelompok dan masyarakat.

Pelayanan rumah sakit merupakan salah satu bentuk upaya yang diselenggarakan untuk memenuhi kebutuhan masyarakat. Pelayanan rumah sakit berfungsi untuk memberikan pelayanan kesehatan secara menyeluruh dan terpadu yang dilakukan dalam upaya peningkatan kesehatan, pencegahan penyakit, penyembuhan penyakit dan pemulihan kesehatan yang bermutu dan terjangkau dalam rangka meningkatkan derajat kesehatan masyarakat.

Rumah sakit sebagai salah satu bentuk fasilitas pelayanan yang baik dan berkualitas. Manajemen rumah sakit harus berupaya memuaskan pasiennya, dalam hal ini masyarakat dengan berbagai tingkat kebutuhannya.

Sebuah rumah sakit didirikan dan dijalankan bertujuan untuk memberikan pelayanan kesehatan dalam bentuk perawatan, pemeriksaan, pengobatan, tindakan medis atau nonmedis, dan tindakan diagnosis lainnya yang dibutuhkan oleh masing-masing pasien dalam batas-batas kemampuan teknologi dan sarana yang disediakan di rumah sakit.

Pelayanan kesehatan di rumah sakit adalah kegiatan pelayanan berupa kegiatan rawat jalan, rawat inap, pelayanan administrasi, pelayanan gawat darurat yang mencakup pelayanan medik dan penunjang medik.

Sedangkan untuk dapat disebut sebagai bentuk pelayanan kesehatan, baik dari jenis pelayanan kesehatan kedokteran maupun dari jenis pelayanan kesehatan masyarakat harus memiliki syarat pokok. Syarat pokok yang dimaksud adalah:

1. Tersedia dan berkesinambungan.

Syarat yang pertama pelayanan kesehatan yang baik adalah pelayanan kesehatan harus tersedia dimasyarakat serta bersifat berkesinambungan.

2. Dapat diterima dan wajar

Syarat pokok kedua pelayanan kesehatan yang baik adalah dapat di terima oleh masyarakat serta bersifat wajar. Artinya pelayanan kesehatan tersebut tidak bertentangan dengan keyakinan dan kepercayaan masyarakat.

3. Mudah dicapai

Syarat pokok yang ketiga pelayanan kesehatan yang baik adalah mudah dicapai oleh masyarakat (dari sudut lokasi).

4. Mudah dijangkau

Syarat pokok keempat pelayanan kesehatan yang baik adalah mudah dijangkau oleh masyarakat. Pengertian keterjangkauan yang dimaksud disini termasuk dari sudut biaya. Untuk dapat mewujudkan keadaan yang seperti ini harus dapat diupayakan pelayanan kesehatan tersebut sesuai dengan kemampuan ekonomi masyarakat.

5. Bermutu

Syarat pokok pelayanan kesehatan yang baik adalah bermutu. Pengertian yang dimaksud disini adalah yang menunjuk pada tingkat kesempurnaan pelayanan kesehatan yang selenggarakan, yang disatu pihak dapat memuaskan para pemakai jasa pelayanan, dan dipihak lain tatacara penyelenggaraannya sesuai dengan kode etik serta standar yang telah ditetapkan.

Dalam upaya pelayanan di rumah sakit, maka pasien yang memperoleh jasa pelayanan memiliki harapan tertentu. Bila jasa rumah sakit yang diterimanya dapat memenuhi bahkan melebihi apa yang diharapkan dalam waktu ke waktu tumbuh pemikiran dalam diri pasien bahwa inilah suatu jasa pelayanan rumah sakit yang efektif dan memiliki mutu.

2. Pelayanan Kesehatan di Rumah Sakit

Rumah sakit adalah suatu organisasi yang melalui tenaga medis profesional yang terorganisasi yang melalui tenaga medis profesional yang terorganisasi serta sarana kedokteran yang permanen menyelenggarakan pelayanan kedokteran, asuhan perawatan yang berkesinambungan, diagnosis serta pengobatan yang diderita oleh pasien (*American Hospital Association, 1974; dalam Azwar,1996*). Sementara itu, dalam Sistem Kesehatan Nasional (1992) dinyatakan bahwa rumah sakit mempunyai fungsi utama menyelenggarakan kesehatan bersifat penyembuhan dan pemulihan penderita serta memberikan pelayanan yang tidak terbatas pada perawatan didalam rumah sakit.

Pengertian serupa dikemukakan oleh *Association of Hospital care (Azwar, 1996)* bahwa rumah sakit adalah pusat pelayanan kesehatan masyarakat, pendidikan serta penelitian kedokteran diselenggarakan. Batasan pengertian rumah sakit diatas, menunjukkan bahwa fungsi kegiatan rumah sakit sangat bervariasi, sesuai dengan perkembangan zaman. Artinya rumah sakit tidak hanya berfungsi sebagai tempat penyembuhan penyakit, tempat pengasuhan, tempat pelayanan, pendidikan dan penelitian sederhana dan bersifat sosial.

Implikasinya adalah setiap rumah sakit dituntut untuk senantiasa meningkatkan mutu pelayanan kesehatan pasiennya dalam semua aspek pelayanan,

baik yang bersifat fisik maupun nonfisik agar efektivitas pelayanan kesehatan dapat terwujud.

Konsep mutu merupakan konsep multidimensi. Konsep ini merupakan pengembangan teori yang terpijak pada prinsip-prinsip pelayanan, yakni: *customer focus*, *process improvement*, dan *total improvement*. Mutu pelayanan lebih mengacu pada konsep *customer focus*, dimana mutu pelayanan merupakan penilaian terhadap kepuasan pelanggan (pasien) yang harus dipenuhi setiap saat, baik pelanggan internal maupun eksternal.

Ada beberapa ahli yang mengemukakan pendapatnya tentang mutu, baik dilihat dari produk maupun dari segi pelayanannya. Salah satu pendapat tersebut yaitu;

1. Mutu adalah tingkat kesempurnaan dari penampilan sesuatu yang sedang diamati (Winson Dictionari, 1956).
2. Mutu adalah sifat yang memiliki oleh sesuatu program (Donabedian, 1980).
3. Mutu adalah totalitas dari wujud serta ciri dari suatu barang atau jasa, yang didalamnya terkandung sekaligus pengertian rasa aman atau pemenuhan kebutuhan para pengguna (DIN ISO 8402, 1986)
4. Mutu adalah kepatuhan terhadap standar yang telah ditetapkan (Crosby, 1984).

Pelayanan kesehatan dalam bentuk pemberian dan pengobatan pasien bila semua pihak terkait dan mendukung kegiatan ini tidak berada dalam posisi sebagai “unit dari suatu sistem” menuju tercapainya yang telah disepakati. Mengacu pada pengelolaan rumah sakit yang senantiasa berusaha membeli pelayanan dan pengobatan sebaik-baiknya, dapat secara operasional didefinisikan sebagai “suatu sistem pengelolaan pelayanan di rumah sakit melalui jalur komunikasi untuk membentuk perilaku institusi guna tercapainya efektivitas serta mutu pelayanan yang optimal” (Ngatimin, 2000)

Untuk mencapai tujuan yang optimal, jalur komunikasi memegang peranan yang sangat penting dimana hal ini tidak terlepas dari faktor petugas pelayanan, sehingga menurut Ngatimin (1987) dalam Ngatimin (2000) mengemukakan seorang petugas kesehatan ideal adalah mereka yang memiliki *ability* (kemampuan), *performance* (kinerja), *personality* (kepribadian), *credibility* (kepercayaan) dan *maturity* (kematangan).

Dari berapa unsur diatas, dapat didefinisikan sebagai berikut:

1. *Ability*: petugas kesehatan memiliki kemampuan teori dan pengalaman laapangan sehingga pada pelaksanaan tugasnya, petugas kesehatan yang dimaksud mampu menunjukkan prestasi.
2. *Performance*: membina dan memelihara kinerja dari petugas dan institusi yang diwakili merupakan kewajiban petugas yang ideal.
3. *Personality*: seorang petugas kesehatan sangat erat hubungannya dengan rasa tanggungjawab, sebagai petugas kesehatan serta memelihara tugas-tugas

dibidang kesehatan yang berkaitan dengan keselamatan jiwa orang lain yang menjadikan kepribadian yang sangat penting.

4. *Credibility*: merupakan batu ujian bagi para petugas kesehatan yang berusaha mendukung upaya kesehatannya, tanpa memiliki rasa ragu dalam menangani masalah yang diberikan.
5. *Maturity*: mampu mengendalikan kondisi, dalam hal ini kemampuan jiwa yang dewasa dan cukup matang untuk mengendalikan diri orang lain.

Sedangkan pengertian mutu adalah faktor keputusan mendasar dari pasien, mutu adalah penentuan pelanggan, bukan ketetapan insinyur, pasar atau ketetapan manajemen, ia berdasarkan atas pengalaman nyata pelanggan terhadap produk dan jasa pelayanan, mengukurnya, mengharapkannya, dijanjikan atau tidak, sadar atau hanya dirasakan, operasional teknik atau subyektif sama sekali selalu menggambarkan target yang bergerak (Wijono, 1993:3).

Mutu pelayanan kesehatan menurut WHO1998 dalam Wijono (1999) adalah “penampilan yang pantas atau sesuai yang berhubungan dengan standar-standar dari suatu intervensi yang diketahui aman, yang dapat memberikan hasil kepada masyarakat yang bersangkutan yang telah mempunyai kemampuan untuk menghasilkan dampak pada kematian, kesakitan, ketidakmampuan dan kekurangan gizi.

Pengertian lain dari mutu pelayanan kesehatan mengenai keefektifan pelayanan kesehatan dapat dilihat dari beberapa sudut pandang adalah sebagai berikut:

1. Untuk pasien dan masyarakat, mutu pelayanan berarti suatu *empathy, respect* dan tanggapan akan kebutuhannya, pelayanan harus sesuai dengan kebutuhan mereka, diberikan dengan cara ramah pada waktu berkunjung ke rumah sakit.
2. Dari sudut pandang petugas kesehatan, “mutu pelayanan berarti bebas melakukan segala sesuatu secara profesional untuk meningkatkan derajat kesehatan pasien dengan masyarakat sesuai dengan ilmu pengetahuan dan keterampilan yang maju, mutu peralatan yang baik dan memenuhi standar yang baik.
3. Dari sudut pandang manajer (*administrator*), mutu pelayanan tidak berhubungan langsung dengan tugas mereka sehari-hari, namun tetap sama pentingnya.
4. Bagi yayasan atau pemilik rumah sakit, mutu dapat berarti memiliki tenaga profesional yang bermutu dan cukup.

Pengertian tentang mutu pemeliharaan kesehatan (*quality of health care*) sering diartikan sebagai mutu pelayanan kesehatan, mutu asuhan kesehatan, mutu perawatan kesehatan yang menjadi acuan dalam pelaksanaan operasional sehari-hari adalah sebagai berikut; derajat terpenuhi standar profesi atau standar *operating procedure* dalam pelayanan pasien dan terwujudnya hasil-hasil yang diharapkan oleh profesi maupun pasien yang menyangkut dengan pelayanan diagnosa, terapi, prosedur

atau tindakan pemecahan masalah klinis. Jadi defenisi ini berorientasi pada proses dari hasil (Wijono, 1999: 34)

1. Penilaian Mutu dan Pelayanan Rumah Sakit

Untuk melihat tingkat keberhasilan pelayanan rumah sakit dapat dilihat dari berbagai aspek, Departemen Kesehatan RI (1999) antara lain:

- a. Pemanfaatan sarana pelayanan
- b. Mutu pelayanan
- c. Tingkat efesiensi pelayanan

Untuk mengetahui tingkat pemanfaatan mutu pelayanan dan efesiensi pelayanan rumah sakit diperlukan sebagai indikator agar informasi yang ada dapat dijadikan sebagai acuan yang bermakna ada parameter yang dipakai sebagai pembanding antara fakta dan standar.

2. Dimensi Mutu (kualitas pelayanan)

Menurut Wijono (1999: 35) ada 8 (delapan) dimensi mutu pelayanan kesehatan yang dapat membantu pola pikir dalam menetapkan masalah yang ada untuk mengukur sampai sejauh mana telah dicapai standar dan efektivitas pelayanan kesehatan. Kedelapan dimensi mutu tersebut adalah:

- a. Komptensi teknis: komptensi teknis terkait dengan keterampilan dan penampilan petugas, manager dan staf pendukung. Kompetensi teknis berhubungan dengan bagaimana cara petugas mengikuti standar pelayanan yang telah ditetapkan.

- b. Akses terhadap pelayanan kesehatan, akses berarti bahwa pelayanan kesehatan tidak terhalang oleh keadaan sosial, ekonomi, budaya, organisasi, dan hambatan bahasa.
- c. Efektivitas mutu pelayanan kesehatan tergolong dari efektivitas yang menyangkut norma pelayanan kesehatan dan petunjuk klinis sesuai standar yang ada.
- d. Hubungan antar manusia adalah interaksi anatar petugasdan pasien, manajer dan petugas, dan antara tim kesehatan dengan masyarakat.
- e. Efisiensi pelayanan kesehatan merupakan dimensi yang penting dari mutu karena efisiensi akan mempengaruhi hasil pelayanan kesehatan, apalagi sumber daya pelayanan kesehatan pada umumnya terbatas.
- f. Kelangsungan pelayanan, berarti klien akan menerima pelayanan yang lengkap sesuai yang dibutuhkan (termasuk rujukan) tanpa intruksi, berhenti atau mengurangi prosedur diagnosa dan terapi yang tidak perlu.
- g. Keamanan, sebagai salah satu dimensi mutu, keamanan berarti mengurangi resiko cedera, infeksi, efek samping atau bahaya lain yang berkaitan dengan pelayanan.
- h. Kenyamanan, kenikmatan ini berhubungan langsung dengan efektivitas klinis, tetapi dapat mempengaruhi kepuasan pasien dan tersedianya untuk kembali kefasilitas kesehatan untuk memperoleh pelayanan berikutnya.

Rumah sakit dindonesia yang semula adalah yang bersifat sosial, dalam proses selanjutnya mengalami perubahan menjadi badan usaha yang bersifat sosial ekonomi, sebagai satu badan usaha rumah sakit harus menciptakan dan memperhatikan para pasiennya.

Secara umum untuk menilai mutu pelayanan kesehatan di rumah sakit, maka indikator yang digunakan untuk mencakup kepuasan pelayanan kesehatan yang dirasakan pasien. Menurut Jacobalis (1982) pada umumnya nilai mutu pelayanan kesehatan mencakup 4 (empat) hal pokok yaitu:

1. Kesejahteraan Pasien

Kesejahteraan pasien biasanya dihubungkan dengan perasaan senang dan aman, cara dan sikap serta tindakan tenaga kesehatan dalam memberikan pelayanan.

2. Kenyamanan Pasien

Kenyamanan pasien merupakan salah satu variabel yang digunakan untuk dapat terselenggaranya pelayanan yang bermutu.

3. Keadaan Ruang Perawatan

Keadaan ruang perawatan akan mempengaruhi tanggapan pasien dari keluarganya tentang mutu pelayanan kesehatan yang diberikan di rumah sakit.

4. Catatan atau Rekam Medik

Pengertian catatan rekam medik di Indonesia mengacu pada peraturan Menteri Kesehatan Nomor 749 Tahun 1989, yang menyatakan bahwa rekam medik adalah berkas yang berisi catatan dan dokumen tentang identitas pasien, pemeriksaan,

pengobatan, tindakan dan pelayanan lain kepada pasien pada sarana pelayanan kesehatan⁴(Siswati, 2000).

3. Pengertian Pelayanan Gawat Darurat

Instalasi Gawat Darurat (IGD) adalah bagian terdepan dan sangat berperan di Rumah Sakit, baik buruknya di pelayanan bagian ini akan memberi kesan secara menyeluruh terhadap pelayanan rumah sakit. Pelayanan gawat darurat mempunyai aspek khusus karena mempertaruhkan kelangsungan hidup seseorang.

Pelayanan yang memuaskan dibutuhkan sarana dan prasarana yang memadai, meliputi ruangan, alat kesehatan utama, alat diagnostik, dan alat penunjang diagnostik, serta alat kesehatan untuk suatu tindakan medik. disamping itu juga tidak kalah pentingnya sumber daya manusia yang memenuhi syarat, baik kuantitas maupun kualitas. Petugas yang mempunyai pengetahuan yang tinggi, keterampilan yang handal dan tingkah laku yang baik.

Instalasi Gawat Darurat berperan sebagai gerbang utama jalan masuknya penderita gawat darurat. Kemampuan suatu fasilitas kesehatan secara keseluruhan dalam hal kualitas dan kesiapan dalam perannya sebagai pusat rujukan penderita . standarisasi Instalasi Gawat Darurat saat ini menjadi salah satu komponen penilaian penting dalam perijinan dan akreditasi suatu rumah sakit. Penderita dari ruang IGG

⁴ Natoadmojo, Soekidjo, 1993. Ilmu Kesehatan Masyarakat. Jakarta: PT. Rineka Cipta.

dapat dirujuk ke unit keperawatan insentif, ruang bedah sentral, ataupun bangsal perawatan. Jika di butuhkan, penderita dapat dirujuk ke rumah sakit lain.

Upaya pertolongan terhadap penderita gawat darurat harus dipandang sebagai satu system yang terpadu dan tidak terpecah-pecah. Sistem mengandung pengertian adanya komponen-komponen yang saling berhubungan dan saling mempengaruhi, mempunyai saran (output) serta dampak yang diinginkan. Sistem yang bagus juga harus dapat diukur dengan melalui proses evaluasi atau umpan balik yang berkelanjutan.

B. Pengertian Instalasi Gawat Darurat (IGD)

Menurut Azrul (1997) yang dimaksud gawat darurat (*emergency care*) Adalah bagian dari pelayanan kedokteran yang dibutuhkan oleh penderita dalam waktu segera untuk menyelamatkan kehidupannya (*life saving*).

Instalasi gawat darurat adalah salah satu sumber utama pelayanan kesehatan di rumah sakit. Ada beberapa hal yang membuat situasi di IGD menjadi khas, diantaranya adalah pasien yang perlu penanganan cepat walaupun riwayat kesehatannya belum jelas.

Maksud dari pelayanan rawat darurat adalah bagian dari pelayanan kedokteran yang dibutuhkan oleh penderita dalam waktu segera untuk menyelamatkan kehidupannya. Unit kesehatan yang menyelenggarakan pelayanan gawat darurat disebut dengan nama Instansi Gawat Darurat (IGD). Tergantung dari kemampuan

yang dimiliki, keberadaan IGD dapat beraneka macam. Namun yang lazim ditemukan adalah yang tergabung dalam rumah sakit.

Meskipun telah majunya sistem rumah sakit yang dianut oleh suatu negara bukan berarti tiap rumah sakit memiliki kemampuan pengelola IGD sendiri. Penyebab utama terjadinya untuk mengelola IGD adalah karena IGD merupakan salah satu dari unit kesehatan yang paling padat modal, padat karya, serta padat teknologi.

C. Pelayanan Kesehatan Menurut Pandangan Islam

Menurut mantan Rektor Universitas Al-Azhar, Syeikh Mahmoud Syaltout (1973: I24), banyak sekali petunjuk Nabi Muhammad SAW yang jelas sekali menuntut perlunya profesi keperawatan. Perintah untuk berobat, peringatan terhadap penyakit menular, perintah mengasingkan diri terhadap penyakit menular, penjenisan makanan-makanan sehat untuk tubuh, dll, menunjukkan baik secara tersurat maupun tersirat Islam sangat menuntut hadirnya para perawat di tengah masyarakat manusia. sebab orang yang memiliki kompetensi dibidang pengobatan dan perawatan kesehatan tidak lain adalah institusi beserta individu, perawat yang mengabdikan dirinya. Islam tidak membedakan apakah ia dokter, paramedis atau perawat, sepanjang ia mengabdikan dibidang pengobatan dan perawatan penyakit, maka ia merupakan orang mulia. Bahkan banyak kitab fikih dan hadist, selalu ada bab khusus yang membahas tentang penyakit dan pengobatan (kitab al-maridh wa al-thib).

Di dalam *Islamic Code Of medical Ethics* di terangkan bahwa pengobatan dan keperawatan merupakan profesi mulia. Allah menghormatinya melalui mukjizat Nabi

⁵Isa bin Maryam dan Nabi Ibrahim yang pandai mengobati penyakit dan selalu menyebut nama Allah sebagai penyembuh penyakitnya. Sama halnya dengan semua aspek ilmu pengetahuan, ilmu kedokteran dan keperawatan adalah sebagian dari ilmu Allah, karena Allah yang mengajarkan kepada manusia apa yang tidak diketahuinya. Dilihat dalam Q.S. Asyu'ara/-: ayat 80 :

وَإِذَا مَرِضْتُ فَهُوَ يَشْفِينِ

Terjemahannya:

*“ Dan apabila aku sakit, dialah yang menyembuhkan aku ”*⁶

Berkaitan pengadaan praktik kedokteran dan perawatan adalah perintah agama kepada masyarakat, yang disebut *fardhu kifayah*, yang diwakili oleh beberapa institusi untuk melayani kebutuhan kesehatan dan pengobatan masyarakat dan dapat dinikmati oleh setiap orang tanpa terkecuali, tanpa melihat kepada perbedaan ras, agama dan status sosialnya. Kewajiban ini merupakan tugas negara untuk menjamin kebutuhan bangsa akan para dokter dan perawat berbagai bidang spesialis. Dalam Islam hal ini merupakan kewajiban negara terhadap warga negaranya.

Kesehatan harus menjadi tujuan, dan keperawatan kedokteran sebagai cara, pasien adalah tujuan, dokter dan perawat sebagai pelayannya. Peraturan-peraturan, jadwal-jadwal, waktu dan pelayanan harus dilaksanakan sedemikian rupa untuk

⁶ Departemen Agama RI. Alqur'an dan terjemahannya

menentukan keadaan pasien dan ditempatkan paling atas dengan kesejahteraan dan kesenangan yang pantas.

Status istimewa harus diberikan kepada pasien selama ia menjadi pasien, tidak membedakan siapa dan apa dia. Seorang pasien berada pada tempat perlindungan karena penyakitnya dan bukan kedudukan sosialnya, kekuasaan atau hubungan pribadinya. Karena itu dokter dan perawat mengemban tugas mulia, yang dalam sumpah jabatannya mereka sudah bersumpah dengan nama Tuhan, berjanji untuk mengingat Tuhan dalam profesinya, melindungi jiwa manusia dalam semua tahap dan semua keadaan, melakukan semampu mungkin untuk menyelamatkannya dari kematian, penyakit, rasa sakit dan kecemasan.

Allah Swt menjanjikan akan menolong setiap orang diakhirat dan dihari pembalasan, siapa saja yang menolong saudaranya didunia. Walaupun kematian merupakan hak prerogatif Allah menentukannya, namun manusia diberi kewenangan yang maksimal untuk mengatasi penyakitnya dengan bantuan dokter dan perawat. Itu sebabnya terhadap penyakit yang parah sekalipun, dokter dan perawat tetap melakukan usaha maksimal dan memberi usaha hidup para pasien yang bersangkutan.

Ajaran-ajaran normatif Agama tentang perawatan diatas, tidak hanya sebatas dasar teoritis, melainkan sudah pula dipraktikkan dalam realitas kehidupan dimasa lalu. Di masa-masa awal perkembangan Islam dikenal sejumlah wanita yang mengabdikan dirinya dibidang keperawatan, diantaranya Rufaidah, ia berjasa mendirikan rumah sakit pertama di zaman Nabi Muhammad Saw guna menampung dan merawat orang-orang sakit, baik karena penyakit maupun terluka dalam

peperangan kalau di Eropa dikenal nama Jean Henry Dunant, dokter swiss yang melalui konferensi Jenewa 1864 diakui sebagai Bapak Palang Merah Internasional, diikuti oleh Florence Nightingale sebagai Ibu Perawat Dunia pertama, maka Rufaidah-lah yang dianggap sebagai “*Nightingale*” dalam Islam.

Para Khalifah Abbasiyah juga banyak memiliki dokter dan perawat istana yang mendapatkan kedudukan istimewa turun temurun. Jurjis Ibnu Bakhti, Hunain bin Ishak dan keturunannya merupakan para dokter dan perawat yang handal. Bazmi Alim, bukan saja aktif dalam dunia keperawatan, tapi juga membangun rumah sakit Yamki Baghcha di Istanbul-Turki, dan masih banyak lagi⁷.

D. Etika Pelayanan Terhadap Keperawatan

Etika merupakan nilai mengenai benar dan salah yang dianut suatu golongan atau masyarakat. Etika merupakan ilmu tentang apa yang baik dan yang buruk, tentang hak dan kewajiban moral. Menurut Malyani dan Ludigdo (2001). Etika adalah seperangkat aturan atau norma, pedoman yang mengatur perilaku manusia baik yang harus dilakukan maupun yang harus ditinggalkan yang dianut oleh sekelompok atau segolongan masyarakat.

Prinsip etika adalah sebagai berikut:

1. Otonomi (*autonomy*). Prinsip otonomi didasarkan pada keyakinan bahwa individu mampu berpikir logis dan mampu membuat keputusan sendiri.
2. Berbuat baik (*Beneficence*), *Beneficence* berarti, hanya melakukan sesuatu yang baik.

⁷ <http://inayah13.blogspot.co.id/2012/12/pandangan-islam-dan-kesehatan-tentang.html?m=1>

3. Keadilan (*Justice*), prinsip keadilan dibutuhkan untuk tercapai yang sama dan adil dan adil terhadap orang lain yang menjunjung prinsip-prinsip moral, legal dan kemanusiaan.
4. Tidak merugikan (*nonmaleficience*). Prinsip ini berarti tidak menimbulkan bahaya atau cedera fisik dan psikologis pada klien.
5. Kejujuran (*veracity*). Prinsip veracity berarti penuh dengan kebenaran.
6. Menepati janji (*fidelity*). Prinsip fidelity dibutuhkan individu untuk menghargai janji dan komitmennya terhadap orang lain.
7. Kerahasiaan (*confidentiality*). Aturan dalam prinsip kerahasiaan adalah informasi tentang klien harus dijaga privasi klien.
8. Akunbalitas (*accounbality*). Akuntabilitas merupakan standar yang pasti bahwa tindakan seorang profesional dapat dinilai dalam situasi yang tidak bisa jelas atau tanpa terkecuali.⁸

E. Interaksi Sosial

1. Pengertian Interaksi Sosial

Interaksi sosial merupakan hubungan-hubungan sosial yang menyangkut hubungan antar individu, individu dengan kelompok, dan kelompok dengan kelompok. Tanpa adanya interaksi sosial maka tidak akan mungkin ada kehidupan bersama. Proses sosial adalah suatu interaksi atau hubungan timbal balik atau saling

⁸ Syamsuddin "Realitas Sosial Interaksi Sosial Perawat-Klien". WADE GROUP, JI Pos Barat Km. 1 Ngimput puwosari Babadan Ponorogo Indonesia, Agustus 2015

mempengaruhi antar manusia yang berlangsung sepanjang hidupnya didalam masyarakat.

2. Syarat-syarat Terjadinya Interaksi Sosial

Berbicara mengenai syarat-syarat terjadinya interaksi sosial, maka suatu interaksi sosial tidak akan dapat terjadi apabila tidak memenuhi dua syarat, yaitu adanya kontak sosial tidak akan mungkin terjadi kehidupan bersama.⁹

a. Kontak sosial (*Social Contact*)

Syarat terjadi interaksi sosial yang pertama adalah adanya kontak sosial. Kontak berasal dari bahasa Latin *con* atau *cum* (yang artinya bersama-sama) dan *tango* (yang artinya menyentuh), jadi artinya secara harfiah adalah bersama-sama menyentuh. Secara fisik, kontak baru terjadi apa bila terjadi hubungan badaniah, sebagai gejala sosial itu tidak perlu berarti suatu hubungan badaniah, oleh karena orang dapat mengadakan hubungan dengan pihak lain tanpa menyentuhnya, seperti misalnya, dengan cara berbicara dengan pihak lain tersebut.¹⁰

Kontak sosial merupakan hubungan sosial yang terjadi baik secara fisik maupun non fisik. Kontak sosial yang terjadi secara fisik yaitu bertemunya individu secara langsung, sedangkan kontak sosial yang terjadi secara non fisik yaitu pada percakapan yang dilakukan tanpa bertemu langsung, misalnya berhubungan melalui media elektronik seperti telepon, radio, dan lain sebagainya.

⁹Soerjono Soekanto. "Sosiologi Suatu Pengantar". Raja Grafindo Persada: Jakarta, 2003

¹⁰Soerjono Soekanto. "Faktor-faktor Dasar Interaksi Sosial dan Kepatuhan pada Hukum". Hukum Nasional Nomor 25 Tahun 1974. H. 491.

b. Komunikasi

Syarat terjadi interaksi sosial yang kedua adalah adanya komunikasi. Komunikasi adalah memberikan tafsiran pada perilaku orang lain (yang berwujud pembicaraan, gerak-gerak tubuh maupun sikap), perasaan-perasaan apa yang ingin disampaikan oleh orang tersebut. Individu yang bersangkutan kemudian memberikan reaksi terhadap perasaan yang ingin disampaikan oleh individu lain tersebut. Jadi komunikasi merupakan suatu proses dimana satu sama lainnya saling mengerti maksud atau perasaan masing-masing, tanpa mengerti maksud atau perasaan satu sama lainnya tidak dapat dikatakan sebagai komunikasi.

3. Bentuk-bentuk Intraksi Sosial

a. Kerja Sama (*Craontion*)

Kooperasi berasal dari dua kata latin, *co* yang berarti bersama-sama, dan *operani* yang berarti bekerja. Kooperasi, dengan demikian, bekerja sama. Kooperasi merupakan perwujudan minat dan perhatian orang untuk bekerja bersama-sama dalam satu kesepakatan, sekalipun motifnya sering dan biasa setuju kepada kepentingan diri sendiri.¹¹

b. Kompetisi (*Competition*)

Kompetisi merupakan bentuk interaksi sosial disosiatif yang sederhana. Proses ini adalah proses sosial yang mengandung perjuangan untuk memperebutkan

¹¹ Dwi Narwoko dan Bagong Suyanto, "Sosiologi Teks Pengantar Dan Terapan". (Jakarta: Kencana, 2007, hal 58

tujuan-tujuan tertentu yang sifatnya terbatas, yang semata-mata bermanfaat untuk mempertahankan suatu kelestarian hidup.¹²

Sekalipun terbilang kedalam golongan proses sosial yang bersifat disosiatif, namun persaingan itu memiliki fungsi atau efek yang mungkin bersifat positif juga.¹³

4. Jenis-jenis Interaksi Sosial

Sebagaimana yang terlihat pada definisi interaksi, interaksi sosial selalu melibatkan dua orang atau lebih. Oleh karena itu, terdapat tiga jenis interaksi sosial, yaitu interaksi antara individu dengan individu, antara kelompok dengan kelompok, dan antara individu dengan kelompok.¹⁴

a. Interaksi antara Individu dengan Individu

Pada saat dua individu bertemu, walaupun tidak melakukan kegiatan apa-apa, namun sebenarnya interaksi sosial telah terjadi apabila masing-masing pihak sadar akan adanya pihak lain yang menyebabkan perubahan dalam diri masing-masing. Seperti minyak wangi, bau keringat, bunyi sepatu ketika berjalan, dan hal-hal lain yang bisa mengundang reaksi orang lain. Interaksi jenis ini selain tidak harus konkret seperti telah dijelaskan diatas, juga bisa sangat konkret. Wujudnya antara lain berjabat tangan, saling bercakap-cakap, saling menyapa, dan lain-lain.

¹² Dwi Narkowo dan Bagong Suyanto, "Sosiologi teks pengantar dan terapan". (Jakarta: Kencana, 2007, hal 65

¹³ Dwi Narkowo dan Bagong Suyanto, "Sosiologi teks pengantar dan terapan". (Jakarta: Kencana, 2007, hal 66

¹⁴ Social Science Belajar. "Pengertian dan Jenis-jenis Interaksi Sosial" Sumber: <http://www.ssbelajar.net/2013/05/interaksi-sosial.html> (diakses 04 September 2016, jam 10.00 AM)

b. Interaksi antara Kelompok dengan Kelompok

Interaksi jenis ini terjadi pada kelompok sebagai satu-kesatuan, bukan sebagai pribadi-pribadi anggota kelompok yang bersangkutan. Maksudnya kepentingan individu dalam kelompok merupakan satu kesatuan yang berhubungan dengan kepentingan individu dalam kelompok lain. Contohnya pertandingan antar tim keseblasan sepak bola.

c. Interaksi antara Individu dengan Kelompok

Interaksi antara individu dengan kelompok menunjukkan bahwa kepentingan individu berhadapan dengan kepentingan kelompok. Bentuk interaksi ini berbeda-beda sesuai dengan keadaan. Contohnya seorang guru yang mengawasi muridnya yang sedang mengerjakan ujian. Dalam hal ini seorang guru sebagai individu berhubungan dengan murid-muridnya yang berperan sebagai kelompok.¹⁵

F. Pekerja Sosial

1. Pengertian Pekerja Sosial (*Social Worker*)

Profesi pekerja sosial adalah suatu profesi yang diakui secara internasional dan mempunyai jaringan organisasi praktik dan pendidikan internasional. Profesi pada dasarnya merupakan profesi pertolongan terhadap mereka yang rentan terhadap permasalahan keberfungsian sosial, baik itu individu, kelompok maupun masyarakat tersebut sesuai yang dikemukakan oleh Charles Z Zastrow, menyatakan bahwa: "Pekerja Sosial (*social Worker*) merupakan profesi pertolongan/bimbingan

¹⁵Social Science Belajar. "Pengertian dan Jenis-jenis Interaksi Sosial" Sumber: <http://www.ssbelajar.net/2013/05/interaksi-sosial.html> (diakses 04 September 2016, jam 10.00 AM)

yang ditujukan kepada individu (*case work*), kelompok (*grup work*) dan bimbingan masyarakat (*comunity development*) agar mereka dapat meningkatkan kemampuan keberfungsian sosialnya (*social disfuntion*) dan dapat mencapai tujuan hidupnya”.¹⁶

Pekerja sosial dapat dimaknai baik sebagai disiplin akademi, maupun profesi kemanusiaan. Sebagai disiplin akademis, pekerjaan sosial merupakan study yang memfokuskan perhatiannya pada interelasi person-invironment berdasarkan pendekatan holistik yang dibangun secara elektik dari ilmu-ilmu perilaku manusia dan sistem sosial, terutama Psikologi, Sosiologi, Antropologi, Ekonomi dan Politik. Sebagai profesi kemanusiaan, pekerja sosial menunjuk pada “seni (art)” pertolongan dan keahlian profesional untuk memperbaiki atau meningkat keberfungsian sosial (Sosial Functioning) individu, kelompok, keluarga dan masyarakat sehingga memiliki kapasitas dalam menghadapi guncangan dan tekanan (*shock and stresses*) yang menerpa kehidupan.¹⁷

2. Peran Pekerja Sosial

Adapun peran pekerja sosial yang dapat dilakukan dalam intervensi Pekerjaan Sosial sebagaimana dikemukakan oleh Bradford W. Dan Charles R. Horejsi dalam Suharto.¹⁸

¹⁶Ainur Rosidah, “pengaruh Keadilan Organisasi Dengan Mediasi Strategi Koping Terhadap Burnout Pada Pekerja Sosial Dinas Sosial”, (Jakarta: Procceding PESAT,2012), h. 6.

¹⁷Edi Suharto, Teori Feminis dan pekerjaan Sosial, h. 2

¹⁸Sri Dwiyantari, Penguatan Peran Pekerja Sosial Untuk Efektivitas Pelayanan Pekerja Sosial: Kajian Dengan Pendekatan Tujuan Kebiasaan Manusia Yang Sangat Efektiv (Insani), h. 3

a. Peran Sebagai Perantara

Pekerja sosial bertindak diantara klien atau penerima layanan dengan sistem sumber yang ada dibadan atau lembaga pelayanan.

b. Peran Sebagai Pendorong

Peran ini paling sering digunakan karena peran ini dipahami oleh konsep pemberdayaan dan difokuskan pada kemampuan, kapasitas dan kompetensi klien untuk menolong dirinya sendiri.

c. Peran Sebagai Penghubung

Dalam hal ini pekerja sosial bertindak untuk mencapai kesepakatan yang memuaskan dan untuk berintervensi pada bagia-bagian yang sedang konflik, termasuk didalamnya membicarakan segala persoalan dengan cara kompromi dan persesuasif.

d. Peran Sebagai Advokasi

Peran sebagai advokasi biasanya terlihat sebagai juru bicara klien, memaparkan dan berargumentasi tentang masalah klien apabila diperlukan, membela kepentingan korban untuk menjamin sistem sumber, juga dalam hal menyediakan pelayanan yang dibutuhkan dan mengembangkan program.

e. Peran Sebagai Perunding

Peran yang diasumsikan ketika pekerja sosial dan klien mulai bekerjasama.

f. Peran sebagai pelindung

Profesi pekerja sosial dapat mengambil peran melindungi klien dan orang-orang agar nyaman mengutarakan masalahnya, beban dalam pikirannya terlepas dan merasa bahwa masalahnya dapat dirahasiakan oleh pekerja sosial.

g. Peran Sebagai Fasilitas

Peran ini dilakukan oleh pekerja sosial untuk membantu klien agar dapat berpartisipasi,



BAB III

METODE PENELITIAN

A. Jenis dan Lokasi Penelitian

1. Jenis Penelitian

Penelitian tentang Sistem Pelayanan Kesehatan ini dikategorikan sebagai penelitian lapangan (*field research*) dan penelitian perpustakaan (*library research*). Penelitian lapangan ini adalah yang bersumber datanya terutama diambil dari objek penelitian (pelayanan Sosial) secara langsung di daerah penelitian. Sedangkan penelitian kepustakaan di peroleh dari buku-buku dan literature lainnya yang berkaitan judul skripsi ini.

Jenis penelitian yang digunakan penulis dalam penyusunan karya ilmiah ini adalah kualitatif deskriptif yaitu memberikan gambaran dari variabel yang diteliti..

2. Lokasi Peneleitian dan Waktu Penelitian

a. Lokasi

Sesuai dengan judul maka penelitian ini akan berlokasi di RSUD Lanto Dg Pasewang Kabupaten Jeneponto.

b. Waktu

Waktu pelaksanaan penelitian akan dilakukan mulai tgl 8 september sampai tgl 7 Oktober 2016.¹

B. Pendekatan Penelitian

Pendekatan penelitian menjelaskan perspektif yang digunakan dalam membahas objek penelitian. Berdasarkan konteks dan relevansinya, penelitian ini menggunakan pendekatan pekerjaan social dan komunikasi.

1. Pendekatan Pekerjaan Sosial

Melihat penelitian ini merupakan penelitian yang sasarannya adalah pelayanan kesehatan, maka penulis merasa perlu menggunakan pendekatan ini. Pendekatan pekerjaan social sangat dibutuhkan dalam membaca interaksi social dengan petugas rumah sakit, system pelayanan, pengaruh dan kendala yang dialami petugas.

2. Pendekatan Komunikasi

Pendekatan Komunikasi lebih menekankan tentang cara berinteraksi dengan baik sehingga informasi yang di perlukan lebih mudah diperoleh. Pendekatan ini sangat penting karena dengan pendekatan komunikasi yang tepat penulis dapat memperoleh kepercayaan instansi.

¹ James J Spilanne, pengantar metodologi penelitian untuk ilmu pengetahuan sosial (jakarta: Sanata Darma, 1990)

C. Sumber Data

Sumber data dalam proposal ini masih bersifat sementara, dan akan berkembang setelah penelitian di lapangan. Dalam penelitian ini menggunakan dua sumber data yaitu:

1. Sumber Data Primer

Sumber data primer diambil berdasarkan interaksi langsung dilapangan bersama informan baik berupa wawancara maupun observasi langsung. Adapun sumber data primer adalah informan dalam wawancara para petugas di RSUD Lanto Dg Pasewang Kabupaten Jeneponto.

2. Sumber Data Sekunder

Sumber data sekunder berasal dari studi kepustakaan baik berupa buku-buku, hasil-hasi lpenelitian, jurnal, media cetak dan dokumen-dokumen lainnya yang berkaitan dengan penelitian ini dan sikapnya melengkapi data primer.

D. Metode Pengumpulan Data

Metode pengumpulan data merupakan sesuatu yang sangat penting dalam penelitian, karena tujuan utama dari penelitian adalah mendapatkan data. Ada beberapa metode atau teknik pengumpulan data yang digunakan dalam penelitian ini yaitu

1. Observasi

Observasi lapangan yang dimaksud adalah mengamati langsung bagaimana sistem pelayanan petugas di RSUD Lanto Dg Pasewang Kabupaten Jeneponto.

2. Wawancara

Wawancara adalah cara pengumpulan data yang dilakukan dengan bertanya dan mendengarkan jawaban langsung dari sumber utama data. Teknik wawancara yang digunakan dalam penelitian ini adalah wawancara secara mendalam (*depth interview*), yaitu dengan tatap muka secara intens, memperoleh keterangan dan informasi dengan Tanya jawab atau tanpa pedoman wawancara.

3. Dokumentasi

Dokumentasi adalah pengumpulan data dan bahan-bahan berupa dokumen. Dokumentasi bertujuan untuk melengkapi data observasi dan wawancara. Sehingga penulis merasa perlu membuat catatan-catatan penting yang berkaitan dengan kegiatan lapangan dan dibentuk dalam dokumentasi. Biasanya dalam bentuk foto-foto, catatan hasil wawancara sehingga mendukung kevalidan dan data.

E. Instrumen Penelitian

Instrumen penelitian merupakan alat bantu yang dipilih dan digunakan oleh penulis dalam kegiatan meneliti yakni mengumpulkan data agar kegiatan tersebut menjadi sistematis dan lebih mudah. Adapun instrumen yang digunakan dalam penelitian ini meliputi daftar pertanyaan untuk pedoman wawancara, kamera (*camera*) dan alat tulis.

F. Teknik Pengolahan dan Analisis Data

Tujuan analisis data adalah untuk menyederhanakan data ke dalam bentuk yang mudah dibaca dan diimplementasikan. Penelitian ini menggunakan teknik pendekatan deskriptif kualitatif yang merupakan suatu proses penggambaran keadaan sasaran yang sebenarnya/fenomena yang terjadi dalam Rumah Sakit.

Adapun langkah-langkah analisis data yang digunakan dalam penelitian ini adalah:

1. Reduksi Data (*Data Reduction*)

Reduksi data yang dimaksud disini adalah proses pemilihan, pemusatan perhatian untuk menyederhanakan, mengabstrakan dan transformasi data, informasi dari lapangan sebagai bahan mentah diringkas, disusun lebih sistematis, serta ditonjolkan pokok-pokok yang penting sehingga lebih mudah dikendalikan.

2. Penyajian Data (*Data Display*)

Penyajian data yang diperoleh dari lapangan terkait dengan seluruh permasalahan penelitian dipilih antara mana yang dibutuhkan dengan yang tidak, lalu dikelompokkan kemudian diberikan batasan masalah. Kemudian dari penyajian data tersebut, diharapkan dapat memberikan kejelasan mana data yang substantif dan mana data pendukung.

3. Penarikan Kesimpulan (*Conclusion Drawing/Verification*)

Langkah selanjutnya dalam menganalisis data kualitatif adalah penarikan kesimpulan dan verifikasi, setiap kesimpulan awal yang dikemukakan masih bersifat sementara dan akan berubah bila ditemukan bukti-bukti kuat yang mendukung pada tahap pengumpulan data berikutnya. Upaya penarikan kesimpulan yang dilakukan secara terus-menerus selama berada di lapangan. Setelah pengumpulan data, penulis mulai mencari arti penjelasan-penjelasan. Kesimpulan-kesimpulan itu kemudian diverifikasi selama penelitian berlangsung dengan cara memikirkan ulang dan meninjau kembali catatan lapangan sehingga terbentuk penegasan kesimpulan.

BAB IV

HASIL PENELITIAN

A. Gambaran Umum Lokasi Penelitian



1. Profil Singkat Kabupaten Jeneponto

Kabupaten Jeneponto terletak di ujung Barat wilayah Sulawesi Selatan. Secara umum, kabupaten seluas 749,79 Km² ini memang kurang subur, bahkan cenderung kering. Dari sepuluh kecamatan, hanya Kecamatan Kelara yang berada pada ketinggian 700 meter di atas permukaan laut. Kecamatan ini pun memiliki lima hingga enam bulan basah dan dua hingga empat bulan lembab. Sembilan kecamatan lainnya, selain berada pada ketinggian 0-500 meter dari permukaan laut, juga hanya memiliki satu bulan basah dalam satu tahun. Selebihnya bulan kering.

Kabupaten ini benar-benar merasa dianaktirikan oleh alam jika dibandingkan kabupaten lainnya di Sulawesi Selatan. Berdasarkan data statistik tahun 2007 mencatat jumlah penduduk Kabupaten Jeneponto sekitar 331.938 jiwa. Sebanyak 162.204 adalah pria dan sisanya yaitu 169.734 adalah wanita. Mereka yang mengenyam pendidikan tingkat SLTA dan universitas 13 persen, selebihnya hanya berpendidikan rendah. Seluruh desa di kabupaten ini berjumlah 111 dengan 42,3 persen tergolong desa miskin.

Usaha memerangi "bau kemiskinan" di daerah ini telah diupayakan oleh pejabat pemerintah daerah kabupaten. Pada tahun 1985/1986 dilakukan Proyek Pemanfaatan dan Pengembangan Lahan Kering. Alternatif yang dipilih saat itu adalah menanam pisang. Penyemaian pisang tanaman yang dapat hidup di daerah kering dan tidak terlalu banyak membutuhkan air besar besaran dilakukan menggunakan bibit hasil sistem anak dan sistem belahan bonggol. Area penanaman pisang seluas 100 Ha yang disebar pada lima kecamatan masing-masing 20 Ha. Proyek ini bisa dikatakan

berhasil, meskipun produksinya masih tergolong kecil. Jeneponto terus mencoba bangkit. Pada tahun 2006, panen padi sudah mencapai 77.689,85 ton, jagung 115.621,22 ton, ubi jalar 189.63 ton, ubi kayu 116.479,54 ton, kacang tanah 346,01 ton, kedelai 1.318,01 ton dan kacang hijau 1.606,2 ton. Tanaman padi menyebar di seluruh kecamatan. Jagung, kedelai, kacang hijau, dan ubi jalar terkonsentrasi di Kecamatan Bangkala Barat dan Bangkala, ubi kayu di Tamalatea, Bangkala, dan Bangkala Barat. Sementara kacang tanah terpusat di Batang. Dua kecamatan yaitu Bangkala Barat dan Bangkala adalah wilayah penghasil palawija terbesar di Jeneponto.

Untuk tanaman perkebunan, Jeneponto juga penghasil kapuk, yang mencapai sebesar 549,26 ton, kopi 1.203,94 ton, cengkeh 35,55 ton, lada 2,06 ton, jambu mete 1.416,79 ton, kelapa dalam 3.610,07 ton, kelapa hibrida 183,3 ton, dan kemiri 82,16 ton. Kapuk banyak ditanam di kecamatan Bantang. Kopi, lada, kemiri, dan cengkeh terpusat di Kecamatan Rumbia. Kelapa dalam dan hibrida banyak dihasilkan dari Kecamatan Binamu sedangkan jambu mete banyak dihasilkan dari Bangkala Barat dan Bangkala. Pada sub sektor peternakan, populasi ternak besar adalah Kuda dengan 19.672 ekor, Sapi 18.508 ekor, dan Kerbau 12.216 ekor. Ternak kecil populasi Kambing lebih besar dibandingkan Domba yaitu 62.725 ekor dan 751 ekor.

Meskipun populasi Kuda masih di bawah populasi kuda Kabupaten Bulukumba 25.227 ekor, daerah ini dikenal sebagai penghasil daging kuda terbesar di Propinsi Sulsel. Produksi daging kuda mencapai 46,4 ton. Harga daging Kuda seekor antara Rp 1 juta hingga Rp 2,5 juta, selain dikonsumsi sehari-hari dalam bentuk "Coto

Kuda", juga wajib tersedia dalam pesta perkawinan maupun sunatan. Pesta yang diadakan tanpa daging Kuda ibarat sayur tanpa garam, kurang afdol.

2. Profil Singkat Rumah Sakit Umum Lanto Dg Pasewang

Rumah Sakit Umum Lanto Dg Pasewang Kabupaten Jeneponto di dirikan pada tanggal 18 Januari 1990, yang dibantu oleh *Foster Parents Plan Internasional*, dan pelaksana dalam pembangunan Rumah Sakit tersebut oleh PT. ADI JAYA LIMA PRADANA, diresmikan oleh Menteri Kesehatan RI DR. ADHYATMA.M.P.H.

Rumah Sakit Umum Jeneponto di beri nama Lanto Dg Pasewang karena beliau pernah tinggal di Jeneponto dan menyelesaikan pendidikannya di *inlandsche School* di Jeneponto, Lanto Dg pasewang lahir pada tanggal 3 Juli 1900 dari ayah yang bernama Djangkang Daeng Lili dan Ibu bernama Sulo Daeng Siolo, tahun 1920 menamatkan studinya pada Osvia di Makassar, pada 9 November 1953 diangkat sebagai Gubernur Sulawesi yang ke III.

Hingga saat ini, Rumah sakit lanto Dg Pasewang semakin mengalami kemajuan, bahkan secara fisik pembangunan rumah sakit tersebut sudah tergolong besar. Sedangkan dari segi type Rumah Sakit Lanto Dg Pasewang tergolong Rumah Sakit type C.¹

3. Visi Dan Misi Rumah Sakit Umum Lanto Dg Pasewang

a. Visi Rumah Sakit Umum Lanto Dg Pasewang

“Menjadikan Rumah Sakit Umum Daerah Lanto Dg Pasewang Kabupaten Jeneponto Sebagai Pusat Pelayanan Yang Bermutuh Dan Bermanfaat”.

¹ Data Profil Rumah Sakit Lanto Dg Pasewang diakses 2015

b.Misi Rumah Sakit Umum Lanto Dg Pasewang

1. Menunjukkan kawasan yang bermutu, terjangkau dan berorientasi kepada kepuasan masyarakat.
2. Mewujudkan kawasan lingkungan yang bersih, aman, nyaman, indah, dan damai.
3. Mewujudkan peningkatan sarana dan prasarana yang representatif dan sesuai dengan kebutuhan.
4. Penguatan dan pemberdayaan kelemahan organisasi yang bermanfaat.
5. Meningkatkan sumber daya manusia melalui pendidikan dan pelatihan yang berkelanjutan.
6. Menciptakan suasana kerja yang serasi sesama karyawan sehingga memiliki rasa kebersamaan, rasa disiplin dan rasa tanggung jawab yang tinggi.

STRUKTUR ORGANISASI RSUD LANTO DG PASEWANG

GAMBAR 4.1

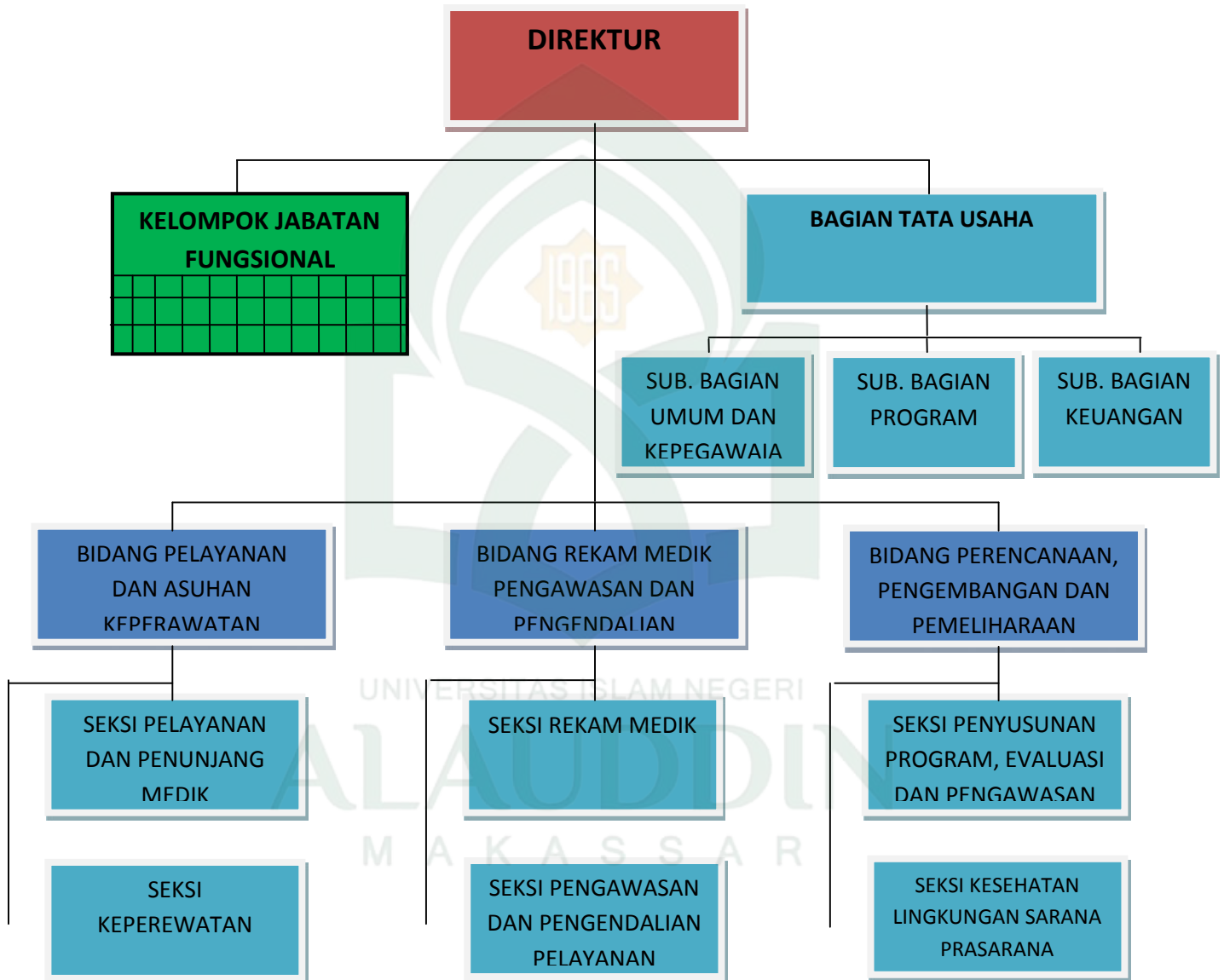

Struktur Organisasi Rumah Sakit Umum Daerah Lanto Dg Pasewang Kabupaten Jeneponto terdiri dari seorang Direktur pada Eselon II, Wakil Direktur yaitu Wakil Direktur.dua Kepala Bagian Yaitu Bagian Umum dan Bagian Program & Informasi yang masing- masing bagian. Dua orang Kepala Bidang yaitu Bidang Pelayanan Medik dan Bidang Pelayanan Keperawatan yang masing-masing bidang memiliki dua orang kepala seksi. Dengan susunan organisasi sebagai berikut:

a. Direktur

Rumah Sakit Umum Lanto Dg Pasewang dipimpin Oleh seorang Direktur yang mempunyai tugas pokok membantu Bupati dalam menyelenggarakan pelayanan medis dan penunjang medis di bidang pelayanan kesehatan, pelayanan keperawatan, penyusunan program dan informasi rumah sakit .serta pembinaan administrasi umum sesuai dengan kewenangannya berdasarkan Peraturan Perundang- undangan yang berlaku.

b. Wakil Direktur

Seorang Wakil Direktur yang mempunyai tugas pokok membantu Direktur dalam mengkoordinasikan tugas bagian umum, program dan informasi serta tugas-tugas bagian. sesuai dengan Peraturan Perundang-undangan.

1. Bagian Umum :

Bagian Umum dipimpin oleh seorang Kepala Bagian yang mempunyai tugas pokok memberikan pelayanan teknis dan administrasi kepada semua satuan organisasi di bidang ketatausahaan, rumah tangga, kepegawaian dan keuangan.

Adapun sub bagian dari bagian umum yaitu :

- 1) Sub Bagian Tata Usaha & Rumah Tangga
- 2) Sub Bagian Kepegawaian
- 3) Sub Bagian Keuangan

2. Bagian Program & Informasi

Bagian Program dan Informasi dipimpin oleh seorang Kepala bagian yang mempunyai tugas pokok mengkoordinasikan dan melaksanakan kegiatan penyusunan program, pengolahan serta penyajian data dan informasi di lingkungan Rumah Sakit Umum Lanto Dg Pasewang Kabupaten Jeneponto. Adapun Sub Bagian dari bagian program dan informasi yaitu :

- 1) Sub Bagian Penyusunan Program
- 2) Sub Bagian Rekam Medis & Informasi
- 3) Sub Bagian Monitoring & evaluasi

c. Wakil Direktur

Wakil Direktur yang mempunyai tugas pokok membantu Direktur dalam mengkoordinasikan tugas bidang pelayanan medik, keperawatan, dan tugas-tugas bidang sesuai dengan Peraturan Perundang-undangan.

1. Bidang Pelayanan Medik

Bidang Pelayanan Medik dipimpin oleh seorang Kepala Bagian yang mempunyai tugas pokok, melaksanakan dan mengkoordinasikan pelaksanaan tugas di bidang pelayanan medik dan pelayanan penunjang medik.

- 1) Seksi Pelayanan Medik
- 2) Seksi Pelayanan Penunjang Medik

2. Bidang Pelayanan Keperawatan :

Bidang Pelayanan Keperawatan dipimpin oleh seorang Kepala Bidang yang mempunyai tugas pokok melaksanakan dan mengkoordinasikan pengelolaan asuhan, etika dan profesi keperawatan serta pengelolaan logistik keperawatan.

- 1) Seksi Asuhan, Etika & Profesi Keperawatan
 - 2) Seksi Logistik Keperawatan
- d. Kelompok Jabatan Fungsional
- e. Komite Medik

Terdiri dari Ketua, Sekretaris, Tenaga Administrasi (stat) dan sub komite yang anggota-anggotanya masing-masing tenaga Dokter Abu, Dokter Umum dan Dokter Gigi.

B. Sistem Pelayanan Kesehatan di Rumah Sakit Umum Lanto Dg Pasewang Kabupaten Jeneponto Instalasi Gawat Darurat (IGD)

Sistem pelayanan di Instalasi Gawat Darurat Rumah Sakit Umum Lanto Dg Pasewang Kabupaten Jeneponto merupakan sistem terpadu pelayanan 24 jam. Pelayanan sistem triage, penderita dipilih dan dilayani berdasarkan kondisi dan riwayat penyakit pasien serta tingkat kegawatannya. Tersedianya Ambulans. yang dilengkapi dengan radio komunikasi dan alat bantu di dalam ambulans Rumah Sakit Umum Lanto Dg Pasewang Kabupaten Jeneponto.

1. Prosedur Pelayanan

IGD Rumah Sakit Umum Lanto Dg Pasewang Kabupaten Jeneponto merupakan salah satu Instalasi yang berkewajiban melaksanakan pelayanan publik dengan sebaik-baiknya. Oleh karena itu IGD Rumah Sakit Umum Lanto Dg Pasewang Kabupaten Jeneponto harus memperhatikan peningkatan kualitas pelayanan publik dengan menyusun standar pelayanan publik. Standar pelayanan publik tersebut wajib dimiliki oleh setiap unit pelayanan sebagai pedoman dalam pelaksanaan pelayanan yang berfungsi sebagai kontrol dalam setiap pelayanannya khususnya bagi Rumah sakit pada bagian IGD yang menyediakan pelayanan publik dibidang kesehatan.

2. Waktu Penyelesaian

Yaitu Masyarakat sebagai penerima pelayanan tentunya mengharapkan pelayanan yang mereka terima tidak berbelit-belit dan tidak menyulitkan mereka sehingga dapat mengaktifkan waktu pelayanan yang diberikan kepada masyarakat dan hal tersebut juga menjadi harapan bagi masyarakat yang berada di Kabupaten Jeneponto.

3. Biaya Pelayanan

Biaya pelayanan adalah pemerintah harus menetapkan biaya/tarif pelayanan termasuk rincian yang di terapkan di IGD Rumah Sakit Lanto Dg Pasewang Kabupaten Jeneponto.

4. Sarana dan Prasarana

IGD Rumah sakit Lanto Dg Pasewang kabupaten Jeneponto harus menetapkan standar sarana dan prasarana pelayanan yang memadai sehingga pasien merasakan kepuasan alam mendapatkan pelayanan yang diberikan.

Adapun standar pelayanan kesehatan yang ada di rumah sakit lanto dg pasewang yaitu:

1. PERSYARATAN

Pasien Umum:

- Identitas
- Kartu berobat (bila ada)

Pasien jamkesda :

- Kartu berobat (bila ada)
- Kartu Jamkesda
- Surat dari Dinkes
- Rujukan Puskesmas
- Identitas
- Kartu keluarga (foto copy)

Pasien BPJS:

- Kartu berobat (bila ada)
- Kartu BPJS
- Kartu Identitas pasien

2. PROSEDUR

- a. Pasien datang di instalasi gawat darurat, sementara keluarga pasien/pengantar pasien mengurus pendaftaran diloket , untuk beberapa kasus tertentu seperti pasien yang datang dalam keadaan terpapar polutan/kotoran lain, maka pasien akan dibersihkan terlebih dulu.

- b. Perawat IGD melakukan Triase DI ruang Triase yaitu dengan menerima pasien, memutuskan prioritas.
- c. Memutuskan prioritas penanganan pasien berdasarkan kegawatdaruratan:
- d. Untuk pasien darurat dilakukan resusitasi, jika diperlukan maka akan dilakukan pemeriksaan penunjang serta konsultasi oleh dokter spesialis, dan untuk kondisi tertentu, jika diperlukan pasien juga bisa langsung menuju OK atau ICU untuk perawatan lebih lanjut.
- e. Setelah selesai keluarga pasien melakukan pengurusan administrasi untuk :
 - Pulang
 - Rawat Inap
 - Rujuk ke RS yang lebih tinggi

ALUR PROSES PELAYANAN IGD

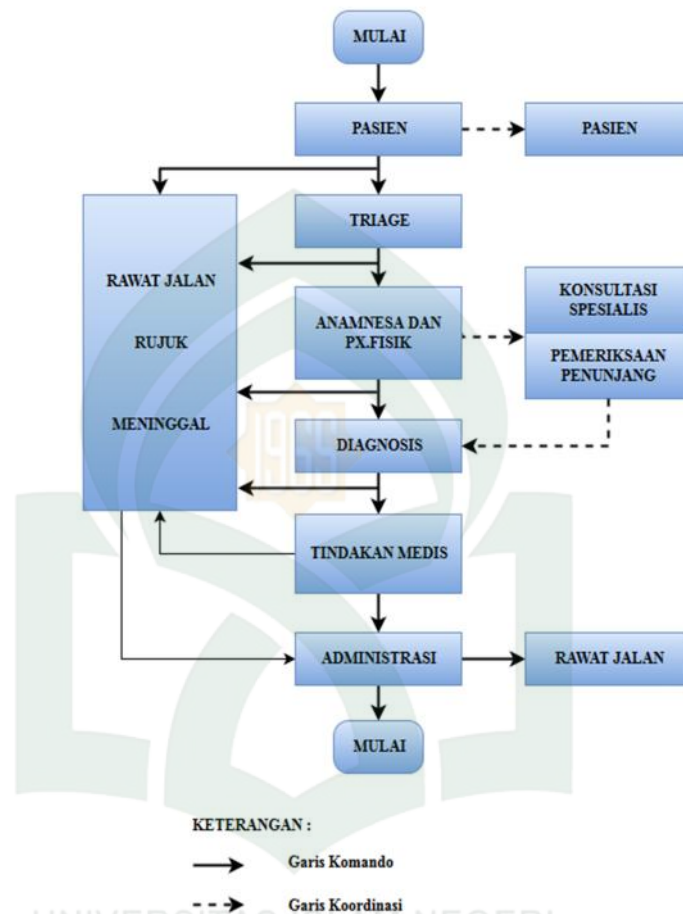

3. Fasilitas Kerja

Fasilitas kerja adalah peralatan dan perlengkapan kerja yang dibutuhkan oleh organisasi dalam mendukung pelaksanaan dan penyelesaian pekerjaan yang dilakukan oleh individu. Karena fasilitas kerja yang berhubungan dengan teknologi juga merupakan salah satu unsur yang paling penting dalam rangkaian meningkatkan semangat kerja yang dimiliki oleh setiap individu dalam organisasi.

Sebab dengan dimilikinya fasilitas kerja yang berteknologi juga dapat merangsang dan menyenangkan serta menghapus kebosanan dalam diri individu atau organisasi dalam kegiatan sehari-harinya. Selain itu kelengkapan fasilitas yang berupa sarana dan prasarana misalnya parkir yang memadai, ruang tunggu yang nyaman dan fasilitas lainnya akan membantu dan dapat memberikan pelayanan yang maksimal pada masyarakat sebagai pengguna pelayanan.

Adapun Peralatan Medis Yang Ada di Instalasi Gawat Darurat Rumah sakit Umum Lanto Dg Pasewang Kabupaten Jeneponto:

a. Traumatik

- Sterilisator
- Lampu Operasi
- Troli
- Oksigen Konsentrat
- Nebuliser

b. Non-Traumatik

- Branker

c. Observasi

- TT
- Lemari Pasien
- Oksigen

d. Resusiasi

- (DC) Kejut jantung
- EKG Manual
- EKG Monitor
- Ventilator
- Defibrilator
- Penghisab Lendir

e. Kebidanan

- Inkubator
- Lampu Pemanas
- Lampu Sorot
- TT Persalinan
- Oksigen
- TT Bayi
- Troli
- Penghisab Lendir
- Timbangan Bayi

C. Faktor Pendukung Dan Penghambat Yang Mempengaruhi Sistem Pelayanan Kesehatan

Kualitas Pelayanan memegang peranan penting dalam industri jasa. Pelanggan dalam hal ini adalah pasien akan merasa puas jika mereka memperoleh pelayanan yang baik atau sesuai dengan yang di terapkan. Mutu pelayanan kesehatan yang dapat

menimbulkan tingkat kepuasan pasien dapat bersumber dari faktor yang relatif sefesifik, seperti pelayanan rumah sakit, petugas kesehatan, atau pelayanan pendukung. Prioritas meningkatkan kepuasan pasien adalah memperbaiki kualitas pelayanan dengan mendistribusikan pelayanan adil, pelayanan yang ramah dan sopan, kebersihan, kerapian, kenyamanan dan keamanan ruangan serta kelengkapan, kesiapan dan kebersihan peralatan medis dan nonmedis.

a. Faktor Pendukung Sistem Pelayanan Kesehatan di Rumah Sakit Umum Lanto Dg Pasewang Kabupaten Jeneponto

Faktor Pendukung Sistem Pelayanan Kesehatan di RSUD Lanto Dg Pasewang Kabupaten Jeneponto yang di utarakan oleh salah satu keluarga pasien yang bernama Rini Dg kanang adalah:

“komunikasi yang baik yang diberikan pihak perawat dan keluhan-keluhan dari pasien dengan cepat di terimah oleh perawat yang bertugas terutama perawat dalam memberikan pelayanan yang baik”²

Adapun hasil wawancara bersama perawat yang ada di Rumah Sakit Umum Lanto Dg Pasewang khususnya di ruang instalasi gawat daruratdapatkan dari perawat

Yang pertama yang bernama Hasriana :

“Masyarakat berhak mendapatkan kualitas pelayanan kesehatan dengan baik tanpa memandang strata sosial. Walaupun orang itu kaya, kita sebagai perawat tidak boleh membeda-bedakan, yang membuat pelayanan berbeda adalah beberapa parah penyakit yang diderita pasien, dalam hal ini kita sebagai perawat harus mampu mengutamakan yang harus diutamakan”.³

² Hasriana (25 Tahun), Perawat instalasi gawat darurat, Wawancara, 17 September 2016

³ Hasriana (25 Tahun), Perawat Instalasi Gawat Darura., Wawancara, 18 September 2016

Perawat yang kedua yang bernama Hendra :

“Ketersediannya sarana dan prasarana yang memadai sehingga ptugas dapat melayani dengan baik tanpa hambatan”

Wawancara ke tiga yang saya lakukan bersama keluarga pasien yang bernama Ana Dg Kinang itu menjelaskan:

“pelayanan kesehatan di Rumah Sakit ini sangat baik karena perawatnya cepat melayani pasien, di RS Lanto Dg Pasewang juga sudah memberlakukan larangan anak usia dini di bawah 12 tahun untuk memasuki ruangan – ruangan yang tertentu, seperti IGD, Ruang Rawat Inap, dan beberapa ruangan lainnya. Dan menurut saya itu sangat baik karena untuk mengurangi terjangkitnya penyakit – penyakit yang menular kepada anak yang masih rentan terhadap penyakit”.⁴

1. Sumber Daya Manusia

Sumber daya manusia merupakan salah satu faktor yang mempengaruhi pelaksanaan pelayanan kesehatan di Instalasi Gawat Darurat Rumah sakit Umum Lanto dg Pasewang Kabupaten Jeneponto, maksudnya adalah dilihat dari segi tingkat kemampuan, pengetahuan dan keahlian yang dimiliki dalam melaksanakan pekerjaan, baik secara prosedur, sistem proses dan teknis dalam organisasi. Dalam hal ini tenaga medis dituntut untuk memilikikemampuan, pengetahuan dan keahlian yang cukup untuk dap[at melaksanakan pekerjaan, bukan hanya pengalaman SDM yang diperlukan, namun kemampuan, dan keahlian yang dimiliki SDM juga modal awal dalam membantu pelaksanaan tugasnya. Dari hasil data yang diperoleh melalui wawancara di lakukan di Rumah Sakit Umum Daerah lanto Dg Pasewang kabupaten Jeneponto.

Dari hasil data yang diperoleh melalui wawancara yang dilakukn di Rumah Sakit Umum Lanto Dg Pasewang Kabupaten Jeneponto.

⁴ Ana Dg Kinang (45 tahun) Keluarga Pasien, Wawancara, Jeneponto. 21 September 2016

Adapun indikator untuk melihat Sumber Daya Manusia di Instalasi Gawat Darurat Rumah Sakit Umum Lanto Dg Pasewang Kabupaten Jeneponto, yaitu:

b. Kualitas petugas medis IGD

Kualitas petugas medis adalah salah satu modal untuk melakukan pelayanan kesehatan, hal ini merupakan kunci keberhasilan, yang mana jumlah kualitas dan petugas medis yaitu mampu melakukan pelayanan dengan baik dan tahu benar standar yang telah ditentukan dan tentunya orang-orang yang berkompeten dalam bidang pelayanan kesehatan. Dalam melakukan pelayanan kesehatan terhadap masyarakat di Instalasi Gawat Darurat.

c. Jenis tenaga petugas IGD

Adapun jenis tenaga di Instalasi Gawat Darurat Rumah sakit Umum Lanto Dg Pasewang kabupaten Jeneponto:

- Dokter Umum
- Dokter Spesialis Bedah
- Dokter Spesialis Kandungan
- Dokter Spesialis Paru
- Dokter Spesialis Penyakit Dalam
- Para Medis Kebidanan
- Para Medis Perawat
- Tenaga Administrasi

Faktor pendukung dan penghambat standar pelayanan di IGD tidak terlepas dari adanya kekurangan dan kelebihan baik dari masalah tenaga medis, sarana dan prasarana, maupun fasilitas yang mendukung dalam pelaksanaan pekerjaan, sehingga akan berpengaruh terhadap pelayanan yang akan diberikan kepada masyarakat.

b. Penghambat Sistem Pelayanan Kesehatan di Rumah Sakit Lanto Dg Pasewang Kabupaten Jeneponto

Faktor Penghambat Sistem Pelayanan Kesehatan di Rumah Sakit Lanto Dg Pasewang Kabupaten Jeneponto

Berdasarkan hasil penelitian, faktor penghambat sistem pelayanan kesehatan di Rumah Sakit Lanto Dg Pasewang Kabupaten Jeneponto khususnya diruangan Instalasi Gawat Darurat, yang berhasil saya dapatkan dari perawat yang bernama Hasriana adalah:

“semakin meningkatnya standar pelayanan kesehatan. Dunia kesehatan semakin hari meningkat, tidak dipungkiri pelayanan kesehatanpun harus dituntut untuk lebih memberikan pelayanan yang semakin bermutu, misalnya; hak-hak pasien dalam mendapatkan pelayanan , cepat dan tanggap”.⁵

Hasil wawancara ke dua yang berhasil saya dapatkan dari keluarga pasien yang bernama Rini Dg Kanang menyebutkan bahwa:

“Beberapa pasien dan keluarga pasien itu masih kurang mengetahui tentang sistem asuransi atau jaminan kesehatan yang di berlakukan di Rumah Sakit, itu karena kurangnya kordinasi atau pemberitahuan antara pihak RS dan masyarakat – masyarakat menengah kebawah yang masih kurang pemahaman tentang pelayanan kesehatan yang ada di Rumah Sakit, Masyarakat Kabupaten Jeneponto masih ada

⁵ Hasriana (25 Tahun), Perawat instalasi gawat darurat, Wawancara, Jeneponto, 17 September 2016

beberapa yang kurang memahami bagaimana sistem pelayanan kesehatan yang ada di Rumah Sakit Lanto Dg Pasewang Kabupaten Jeneponto ini.”⁶

Ana Dg Kinang adalah responden yang ketiga yang berhasil saya wawancarai mengenai faktor penghambat sistem pelayanan kesehatan di rumah sakit khususnya di ruangan instalasi gawat darurat yaitu:

“Rumah Sakit Umum Lanto Dg Pasewang Kabupaten Jeneponto perlu memberlakukan sistem penjemputan pasien yang berada di rumah, penjemputan dilakukan ke pasien yang melapor ke pihak rumah sakit melalui via Telepon, penjemputan juga di lakukan pada saat jam yang tertentu, yaitu pada jam 00:00 – 05:00, ”.⁷

Dari hasil penelitian yang telah saya lakukan di Rumah Sakit Umum Lanto dg Pasewang Kabupaten Jeneponto sistem yang berjalan di Rumah sakit Umum Lanto Dg Pasewang Kabupaten Jeneponto tersebut sudah berjalan sesuai dengan aturan yang diterapkan, di samping itu aturan yang di jalankan di Rumah sakit Lanto Dg Pasewang mengenai sistem pelayanan itu berjalan tanpa membeda-bedakan pasien yang melakukan perawatan di Rumah Sakit tersebut. Program pelayan menjadi prioritas utama bagi dokter dan perawat di Rumah Sakit Umum Lanto Dg Pasewang agar pasien mendapatkan pelayanan terbaik dan maksimal.

Pelayanan Rumah Sakit Umum Lanto Dg Pasewang juga melayani semua asuransi kesehatan diantaranya BPJS, ASKES, KIS, dan berbagai asuransi kesehatan lainnya, asuransi kesehatan ini umumnya di pakai oleh Pegawai Negeri Sipil (PNS)

⁶ Rini Dg Kanang (45 Tahun), Keluarga Pasien di Rumah Sakit Umum Lanto Dg Pasewang, Wawancara. Jennepono, 19 September 2016

⁷ Ana Dg Kinang (40 Tahun) Keluarga Pasien di Rumhah Sakit Lanto Dg Pasewang. Wawancara, 26 September 2016

dan ada juga untuk umum, asuransi kesehatan umum biasanya di gunakan masyarakat yang nonPNS.

Proses pelayanan berjalan sesuai dengan standar operasional di Rumah Sakit Umum Lanto Dg Paswang kabupaten Jeneponto khususnya di ruangan Instalasi Gawat Darurat karena seluruh ptugas menerapkan motto 5S (Salam, Senyum, Sapa, Sopan, Santun).



BAB V

KESIMPULAN

A. Kesimpulan

Berdasarkan hasil dari penelitian bahwa system pelayanan kesehatan di Rumah Sakit Umum Lanto Dg. Pasewang Kabupaten Jeneponto sudah berjalan sesuai dengan aturan yang berlaku. karena rumah sakit tersebut sudah berjalan sesuai dengan standar operasional yang telah di tetapkan. Hal ini didukung dengan sebagian besar responden menilai atas sistem pelayanan kesehatan di Rumah Sakit Umum Lanto Dg Pasewang Kabupaten Jeneponto sudah diterapkan dengan sangat baik.

B. Implikasi Penelitian

1. Agar pihak Rumah Sakit Umum Lanto Dg Pasewang Kabupaten Jeneponto sebagai penyelenggara sistem pelayanan untuk memenuhi kebutuhan masyarakat/penerima pelayanan mengenai komponen standar: Sumber daya manusia (SDM) atau karyawan, sarana dan prasarana atau fasilitas, jangka waktu penyelesaian pelayanan, jenis pelayanan, penanganan pengaduan, jaminan pelayanan, dan jumlah pelaksana.
2. Agar pihak Rumah Sakit Umum Lanto Dg Pasewang Kabupaten Jeneponto lebih meningkatkan sistem jaminan sosial agar pelayanan berjalan sesuai dengan apa yang telah diamanatkan oleh pemerintah.

DAFTAR PUSTAKA

- Aditama, Candra Yoga, Manajemen Administrasi Rumah Sakit. UI Press, 2000
- Arikunto, Suharsimi 1991. Dasar-Dasar Evaluasi Pendidikan. Jakarta: Bumi Aksara
- Ana Dg Kinang (40 Tahun) Keluarga Pasien di Rumah Sakit Lanto Dg Pasewang. Wawancara, 26 September 2016
- Ainur Rosidah, “pengaruh Keadilan Organisasi Dengan Mediasi Strategi Koping Terhadap Burnout Pada Pekerja Sosial Dinas Sosial”, (Jakarta: Proceeding PESAT,2012), h. 6.
- Data Profil Rumah Sakit Lanto Dg Pasewang diakses 2015
- Departemen Agama RI. Alqur’an dan terjemahannya
- Dg Rannu (63 Tahun), Keluarga Pasien di Rumah Sakit Umum Lanto Dg Pasewang, wawancara. Jeneponto, 15 September 2016
- Edi Suharto, Teori Feminis dan pekerjaan Sosial, h. 2
- Hendra (26 Tahun), perawat Instalasi Gawat Darurat, Wawancara. Jeneponto 23 September 2017
- Hukum Nasional Nomor 25 Tahun 1974. H. 491.
- <http://defenisimu.blogspot.co.id/2012/08/definisi-pelayanan-kesehatan.html?m=1>
- <http://defenisimu.blogspot.co.id/2012/08/definisi-pelayanan-kesehatan.html?m=2>
- <http://inayah13.blogspot.co.id/2012/12/pandangan-islam-dan-kesehatan-tentang.html?m=1>
- <http://rumah-sakit.findthebest.co.id/I/1396/RSUD-Lanto-Daeng-Pasewang-Jeneponto>
- <http://www.landasanteori.com/2015/09/pengertian-pelayanan-kesehatan-pasien.html?m=1>
- <http://www.sselajar.net/2013/05/interaksi-sosial.html> (diakses 04 September 2016, jam 10.00 AM)

- James J Spilanne, pengantar metodologi penelitian untuk ilmu pengetahuan sosial (jakarta: Sanata Darma, 1990)
- J. Dwi Narwoko dan Bagong Suyanto, “Sosiologi Teks Pengantar Dan Terapan”. (Jakarta: Kencana, 2007, hal 58)
- J Dwi Narkowo dan Bagong Suyanto, “Sosiologi teks pengantar dan terapan”. (jakarta: Kencana, 2007, hal 65)
- J Dwi Narkowo dan Bagong Suyanto, “Sosiologi teks pengantar dan terapan”. (Jakarta: Kencana, 2007, hal 66)
- Kajian Dengan Pendekatan Tujuan Kebiasaan Manusia Yang Sangat Efektiv (Insani), h. 3
- Rini Dg Kanang (45 Tahun), Keluarga Pasien di Rumah Sakit Umum Lanto Dg Pasewang, Wawancara. Jennepono, 19 September 2016
- Social Science Belajar. “Pengertian dan Jenis-jenis Interaksi Sosial” Sumber: <http://www.ssbelajar.net/2013/05/interaksi-sosial.html> (diakses 04 September 2016, jam 10.00 AM)
- Syamsuddin, Realitas Sosial Interaksi Sosial Perawat-Klien, WADE GROUP, Jl Pos Barat Km. 1 Ngimput puwosari Babadan Ponorogo Indonesia, Agustus 2015
- Soerjono Soekanto. “Sosiologi Suatu Pengantar”. Raja Grafindo Persada: Jakarta, 2003
- Soerjono Soekanto. “Faktor-faktor Dasar Interaksi Sosial dan Kepatuhan pada Hukum”.
- Social Science Belajar. “Pengertian dan Jenis-jenis Interaksi Sosial” Sumber:
- Sri Dwiyantari, Penguatan Peran Pekerja Sosial Untuk Efektivitas Pelayanan Pekerja Sosial:

L

A

M

P

I

R

A

N





KEMENTERIAN AGAMA
UNIVERSITAS ISLAM NEGERI ALAUDDIN MAKASSAR
FAKULTAS DAKWAH DAN KOMUNIKASI

Kampus I: Jl. Sultan Alauddin No. 63 ☎ (0411) 864924, Fax. 864923 Makassar
Kampus II: Jl. H. Yasin Limpo ☎ (0411) 841879, Fax. 8221100 Samata-Gowa

PERSETUJUAN PEMBIMBING

Assalamu Alaikum Wr.Wb.

Setelah membaca dan mengoreksi seluruh isi skripsi dan hasil penelitian mahasiswa **an. Milani Mustapa NIM.50300113048 dengan judul "Sistem Pelayanan Kesehatan Di Rumah Sakit Umum Lanto Dg Pasewang Kabupaten Jeneponto"** , Maka dengan ini kami menyatakan layak untuk diajukan ke ***Ujian Munaqasyah.***

Pembimbing I

Drs.H.Syamsul Bahri, M.Si
NIP.19581231 199403 1 007

Pembimbing II

Drs.H.Syakhrudin DN.,M.Si

UNIVERSITAS ISLAM NEGERI

ALAUDDIN
MAKASSAR

Mengetahui

Wakil Dekan Bid. Administrasi Umum
Fakultas Dakwah dan Komunikasi

Dr. H. Mahmuddin, M.Ag
NIP.19621217 198803 1 003

FDK BERMARTABAT

Nomor : DU.I/TL.00/ 3872 /2016
Sifat : Penting
Lamp : 1 (Satu) Rangkap
Hal : *Permohonan Izin Penelitian*

Samata-Gowa, 7 September 2016

Kepada
Yth. Bapak Gubernur Prov. Sulawesi-Selatan
Cq. Kepala UPT, P2T, BKPM, Prov. Sul-Sel
Di -`
Makassar

Assalamu Alaikum Wr.Wb

Dengan hormat disampaikan bahwa mahasiswa UIN Alauddin Makassar yang tersebut namanya dibawah ini :

Nama : Milani Mustafa
NIM : 50300113048
Tingkat/Semester : VII (Tujuh)
Fakultas/Jurusan : Dakwah & Komunikasi/Kesejahteraan Sosial
Alamat : Jl. Kumala II No. 7

Bermaksud melakukan penelitian dalam rangka menyusun skripsi yang berjudul "Sistem Pelayanan Kesehatan di Rumah Sakit Umum Lanto Dg. Pasewang Kabupaten Jeneponto" sebagai salah satu syarat untuk memperoleh gelar Sarjana

Dosen pembimbing : 1. Drs. H. Syamsul Bahri, M.Si

2. Drs. H. Syakhrudin DN, M.Si

Untuk maksud tersebut kami mengharapkan kiranya mahasiswa yang bersangkutan dapat diberikan izin untuk mengadakan penelitian dari tanggal 7 September s/d 7 Oktober 2016 di Rumah Sakit Umum Lanto Dg. Pasewang Kabupaten Jeneponto sebagai salah satu syarat untuk memperoleh gelar Sarjana

Demikian, atas kerja samanya diucapkan terima kasih.

Wassalam

An. Dekan,

Wakil Dekan II Bidang Keuangan



Dr. H. Mahmuddin, M.Ag

NIP. 19621217 198803 1 003

Tembusan

- 1) Rektor UIN Alauddin Makassar (sebagai) Laporan
- 2) Mahasiswa yang bersangkutan
- 3) Arsip



PEMERINTAH PROVINSI SULAWESI SELATAN
BADAN KOORDINASI PENANAMAN MODAL DAERAH
UNIT PELAKSANA TEKNIS - PELAYANAN PERIZINAN TERPADU
(UPT - P2T)

Kepada Yth.
Bupati Jeneponto

di-
Tempat

Berdasarkan surat Dekan Fak. Dakwah dan Komunikasi UIN Alauddin Makassar Nomor : DU.I/TL.00/3872/2016 tanggal 07 September 2016 perihal tersebut diatas, mahasiswa/peneliti dibawah ini:

Nama : **MILANI MUSTAFA**
Nomor Pokok : 50300113048
Program Studi : Kesejahteraan Sosial
Pekerjaan/Lembaga : Mahasiswa(S1)
Alamat : Jl. Muh. Yasin Limpo No. 36 Samata, Sungguminasa-Gowa

Bermaksud untuk melakukan penelitian di daerah/kantor saudara dalam rangka penyusunan Skripsi, dengan judul :

" SISTEM PELAYANAN KESEHATAN DI RUMAH SAKIT UMUM LANTO DG. PASEWANG KABUPATEN JENEPONTO "

Yang akan dilaksanakan dari : Tgl. **08 September s/d 07 Oktober 2016**

Sehubungan dengan hal tersebut diatas, pada prinsipnya kami **menyetujui** kegiatan dimaksud dengan ketentuan yang tertera di belakang surat izin penelitian.

Demikian Surat Keterangan ini diberikan agar dipergunakan sebagaimana mestinya.

Diterbitkan di Makassar
Pada tanggal : 08 September 2016

A.n. GUBERNUR SULAWESI SELATAN
KEPALA BADAN KOORDINASI PENANAMAN MODAL DAERAH
PROVINSI SULAWESI SELATAN

Selaku Administrator Pelayanan Perizinan Terpadu



A. M. YAMIN, SE., MS.
Pangkat : Pembina Utama Madya
Nip : 19610513 199002 1 002





SURAT PENGANTAR

Kepada

Yth,

Di –

Tempat

Berdasarkan Surat dari Badan Koordinasi Penanaman Modal Daerah UPT-P2T, Nomor: 12559/s.01P/P2T/09/2016, Tanggal 07 September 2016, disampaikan kepada saudara bahwa yang tersebut namanya (terlampir) untuk mendapat bimbingan dan arahan sesuai dengan maksud dari Penelitiannya.

Adapun hasil dari penelitiannya, mohon segera dilaporkan.

Demikianlah surat pengantar ini, Atas Kerjasamanya diucapkan terima kasih

Jenepono, 15 September 2016

Divisi Penelitian

[Signature]
Hj.SYAMSAH T, AMKG, SKM
Nip. 19670801 199003 2005



NB

1. Kepada Yth Kepala Seksi Dekan Medis
dan birogi di Bina pengabdian dan
Mahasiswa as. Milani Mustafa
atas kerjasamanya yang sangat terhormat

2. Kepada Yth Kepala Seksi Asuhan
keperawatan dan birogi di birogi
pengabdian data pelayanan
Pasien pada instalasi 1GD

LAPORAN PENELITIAN

JUDUL PENELITIAN/KTI : SISTEM PELAYANAN KESEHATAN DI RUMAH SAKIT
LANTO DG PASEWANG KABUPATEN JENEPONTO

UNIT : Instalasi Gawat Darurat

PEMBIMBING/PENGARAH : Enni Andriani Skep

Jenis Data : Primer / Sekunder

Instrumen penelitian : ~~kuantitatif~~ Kualitatif

Variabel Penelitian :

HASIL PENGAMBILAN DATA : Wawancara , Dokumentari

Jenepono, 15 September 2016

Penulis

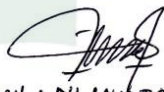
(MILANI MUSTOPA)

Divisi Penelitian



(Hj. SYAMSAH.T. SKM)
Nip. 19670801 19903 2 008



Penanggung Jawab Ruang



(ENNI ANDRIANI), S.kep.
Nip.

Mengetahui
Kabid Pelayanan & Askep
RSUD Lanto Dg Pasewang

(Hj. ST. NURLENI SKM)
Nip. 19661002 198003 2 001



PEDOMAN WAWANCARA

A. Identitas Informan

Nama :

Profesi/Jabatan :

Umur :

Alamat :

B. Pertanyaan Peneliti:

A. Bagaimana Sistem Pelayanan Kesehatan Di Rumah sakit lanto Dg Pasewang Kabupaten Jeneponto ?

B. Apa Faktor Penghambat dan Pendukung Sistem Pelayanan Kesehatan Di Rumah Sakit Umum Lanto Dg Pasewang kabupaten Jeneponto?

1. Apa faktor yang menjadi penghambat sistem pelayanan kesehatan di Rumah Sakit Umum Lanto Dg Pasewang?
2. Apa faktor yang menjadi pendukung sistem pelayanan kesehatan di Rumah sakit Umum Lanto Dg Pasewang Kabupaten Jeneponto?

Data Informan

Nama : Hasriana
Jenis Kelamin : Peremouan
Tempat dan Tanggal Lahir : Jeneponto, 13-3-1992
Usia : 25 Tahun
Pekerjaan : Perawat Instalasi Gawat Darurat RSUD Lanto Dg
Pasewang Kabupaten Jeneponto
Alamat : Desa Kayu Loe Barat Kecamatan Turatea Kabupaten
Jeneponto

Jeneponto, September 2016

UNIVERSITAS ISLAM NEGERI
ALAUDDIN TTD
M A K A S S A R (_____)

Data Informan

Nama : Hendra
Jenis Kelamin : Laki-laki
Tempat dan Tanggal Lahir : Bontosunggu, 2-10-1991
Usia : 26 Tahun
Pekerjaan : Perawat Instalasi Gawat Darurat RSUD Lanto Dg
Pasewang Kabupaten Jeneponto
Alamat : Bontosunggu, Kabupaten Jeneponto

Bontosunggu September 2016

UNIVERSITAS ISLAM NEGERI
ALAUDDIN TTD
M A K A S S A R (_____)

Data Informan

Nama :Rini Dg Kanang
Jenis Kelamin :Perempuan
Tempat dan Tanggal Lahir :Bukkangraki, 04-04-1972
Usia :45 Tahun
Pekerjaan :Keluarga Pasien
Alamat :Desa Sapanang Kabupaten Jenepono

Jenepono, September 2016

TTD

UNIVERSITAS ISLAM NEGERI
ALAUDDIN
M A K A S S A R

(_____)

Data Informan

Nama : Ana Dg Kinang
Jenis Kelamin :Perempuan
Tempat dan Tanggal Lahir :Jeneponto, 2-2-1977
Usia :40 Tahun
Pekerjaan :Keluarga Pasien
Alamat :Desa Bontomate'ne Kabupaten Jeneponto

Jeneponto, September 2016

TTD

UNIVERSITAS ISLAM NEGERI
ALAUDDIN
M A K A S S A R

(_____)



(Lokasi Penelitian)



(Depan IGD Rumah Sakit Lanto Dg Pasewang Kabupaten Jeneponto)



(Dena Rumah Sakit Umum Lanto Dg Pasewang Kabupaten Jeneponto)



(Direktur Rumah Sakit Umum Lanto Dg Pasewang Kabupaten Jeneponto saat meminta izin untuk melakukan penelitian)



(wawancara bersama keluarga pasien IGD)



(saat dokter dan perawat memberikan pelayanan kepada pasien)

(depan Ruangan Rawat Inap)



(wawancara bersama Rini Dg Kanang keluarga pasien)

Suasanan dalam Ruangan Instalasi Gawat darurat Rumah Sakit lanto Dg Pasewang
Kabupaten Jeneponto





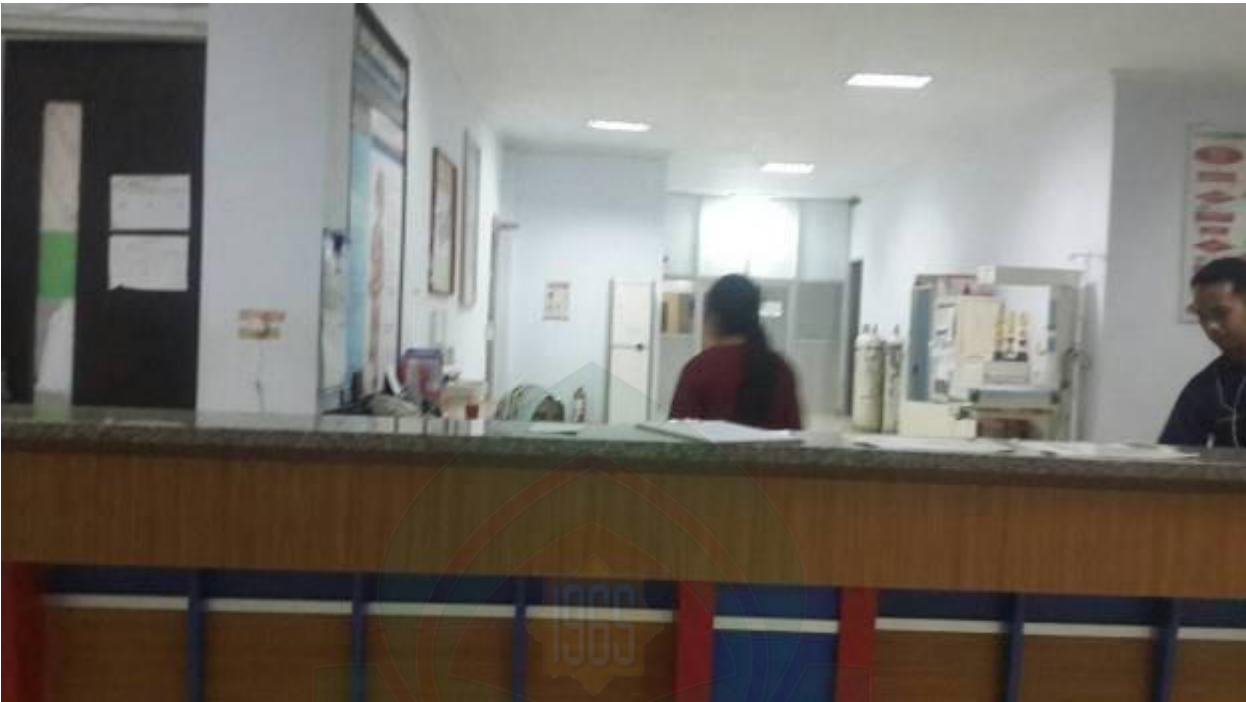

RIWAYAT HIDUP



Milani Mustapa dilahirkan, di Makassar 6 Mei 1996 penulis merupakan anak Tunggal buah hati dari ibunda Nurhayati dan ayahanda Mustapa SE. Penulis memulai pendidikan di SDN 227 Romanga Kecamatan Binamu Kabupaten Jeneponto pada tahun 2001. Kemudian melanjutkan pendidikan di SMPN 1 Binamu Kabupaten Jeneponto pada tahun 2007, kemudian melanjutkan pendidikan di SMK Keperawatan Pratidina Makassar dan lulus pada tahun 2013. Pada tahun yang sama penulis melanjutkan pendidikan di Universitas Islam Negeri (UIN) Alauddin Makassar di Fakultas Dakwah Dan Komunikasi Jurusan PMI Konsentrasi kesejahteraan sosial dan selesai pada tahun 2017.

Selama berstatus sebagai mahasiswa, penulis pernah aktif di Lembaga Kemahasiswaan. Pada tahun 2015 bergabung menjadi anggota Taruna Siaga Bencana (TAGANA) Kompi UIN Alauddin Makassar, Untuk memperoleh gelar Sarjana Sosial penulis menyelesaikan skripsi dengan judul “Sistem Pelayanan Kesehatan Di Rumah Sakit Lanto Dg Pasewang Kabupaten Jeneponto”.

UNIVERSITAS ISLAM NEGERI
ALAUDDIN
MAKASSAR