

**PERAN *CYBER PUBLIC RELATIONS* DALAM PELAYANAN PELANGGAN
PT.PLN(PERSERO) WILAYAH SULSELRABAR**



Skripsi

Diajukan untuk Memenuhi Salah Satu Syarat Meraih Gelar
Sarjana Ilmu Komunikasi (S.Ikom) Jurusan Ilmu Komunikasi
Pada Fakultas Dakwah dan Komunikasi
UIN Aaluddin Makassar

UNIVERSITAS ISLAM NEGERI
ALAUDDIN
MAKASSAR

Oleh:
NurFadilla
NIM. 50700113019

**JURUSAN ILMU KOMUNIKASI
FAKULTAS DAKWAH DAN KOMUNIKASI
UNIVERSITAS ISLAM NEGERI ALAUDDIN MAKASSAR
2017**

PERNYATAAN KEASLIAN SKRIPSI

Mahasiswa yang bertanda tangan di bawah ini:

Nama : Nur Fadilla
NIM : 50700113019
Tempat /Tgl. Lahir : Leppangeng 05 Januari 1995
Jur/Prodi/Konsentrasi : Ilmu Komunikasi
Fakultas/Program : Dakwah dan Komunikasi
Alamat : BTN Bumi Samata Permai Blok B. Nomor 7
Judul : Peran *Cyber Public Relation* dalam Pelayanan
Pelanggan PT.PLN (Persero) Wilayah Sulselrabar

Menyatakan dengan sesungguhnya dan penuh kesadaran bahwa skripsi ini adalah hasil karya sendiri. Jika di kemudian hari terbukti bahwa ia merupakan duplikat, tiruan, plagiat, atau dibuat oleh orang lain, sebagian atau seluruhnya, maka skripsi dan gelar yang diperoleh karenanya batal demi hukum.

UNIVERSITAS ISLAM NEGERI
ALA UDDIN
M A K A S S A R

Samata, Desember 2017

Penyusun,

Nur Fadilla
NIM: 50700113019

PENGESAHAN SKRIPSI

Skripsi yang berjudul: “Peran *Cyber Public Relations* dalam Pelayanan Pelanggan PT.PLN (Persero) Wilayah Sulselrabar”, yang disusun oleh Nur Fadilla, NIM: 50700113019, Mahasiswa Jurusan Ilmu Komunikasi Fakultas Dakwah dan Komunikasi UIN Alauddin Makassar, telah diuji dan dipertahankan dalam sidang munaqasyah yang diselenggarakan pada hari kamis tanggal 07 Desember 2017 M, bertepatan dengan 18 Rabi’ul Awwal 1439 H, dinyatakan telah diterima sebagai salah satu syarat untuk memperoleh gelar sarjana dalam Dakwah dan Komunikasi, Jurusan Ilmu Komunikasi (dengan beberapa perbaikan).

Samata 08 Desember 2017

DEWAN PENGUJI

Ketua : Haidir Fitra Siagian, M. Si., Ph. D (.....)

Sekretaris : Dra. Audah mannan, M. Ag (.....)

Munaqisy I : Dr. Hj Radiah AP, M.Si (.....)

Munaqisy II : Nuryadi Kadir, S.Sos.,M.A (.....)

Pembimbing I : Dr. Muh. Anshar Akil, ST., M.Si (.....)

Pembimbing II : Ramsiah Tasruddin, S. Ag., M. Si (.....)

Diketahui oleh:

Dekan Fakultas Dakwah dan Komunikasi
UIN Alauddin Makassar,



Dr. H. Rasyid Masri, S.Ag., M.Pd., M.Si., M.M
NIP. 19690827 199603 1 004

KATA PENGANTAR

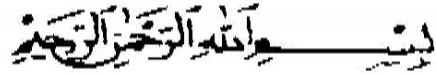

Assalamu'alaikum Wr. Wb.

الحمد لله رب العالمين والصلاة والسلام على اشرف الأنبياء والمرسلين, وعلى اله وصحبه
اجمعين. اما بعد

Segala puji dan syukur kami panjatkan ke kehadiran Allah swt, atas limpahan berkah, rahmat, dan pertolongan serta hidayah-Nya, sehingga penulis diberikan kesempatan, kesehatan, dan keselamatan, serta kemampuan untuk dapat menyelesaikan penyusunan skripsi ini. Salawat dan salam atas junjungan kami baginda Nabi Muhammad saw yang telah menyampaikan kepada kami nikmat Islam dan menuntun manusia ke jalan yang lurus, yaitu jalan yang dikehendaki serta diridhoi oleh Allah swt.

Skripsi yang berjudul **“Peran *Cyber Public Relations* dalam Pelayanan Pelanggan PT.PLN (Persero) Wilayah Sulselrabar.”** Skripsi ini disusun sebagai salah satu syarat untuk memperoleh gelar sarjana (S.I.kom) pada program studi Ilmu Komunikasi Fakultas Dakwah dan Komunikasi Universitas Islam Negeri Alauddin Makassar. Dalam penyusunan dan pembuatan skripsi ini, penulis sadar masih banyak kekurangan didalamnya. Oleh karena itu penulis mengharapkan sumbangan sandaran kritikan dari berbagai pihak untuk menyempurnakan skripsi ini menjadi lebih baik. Baik itu dari bimbingan para dosen maupun rekan-rekan mahasiswa. Pada penyusunan skripsi ini penulis mendapatkan banyak motivasi, baik secara moral maupun materi. Oleh karena itu, dengan tulus penulis mengucapkan terima kasih dan penghargaan sebesar-besarnya kepada:

1. Rektor Prof. Dr. H. Musafir Pababbari, M.Si., sebagai Rektor Universitas Islam Negeri Alauddin Makassar.

2. Dekan Fakultas Dakwah dan Komunikasi UIN Alauddin Makassar, Dr. H. Abd. Rasyid Masri, S.Ag., M.Pd., M.Si., M.M yang telah memberikan wadah buat penulis.
3. Ketua Jurusan Ilmu Komunikasi, Ramsiah Tasruddin, S.Ag., M.Si., dan Haidir Fitra Siagian, S.Sos., M.Si., Ph.D selaku Sekretaris Jurusan Ilmu Komunikasi, Fakultas Dakwah dan Komunikasi Universitas Islam Negeri Alauddin Makassar.
4. Dr. Muh. Anshar Akil, ST., M.Si., selaku pembimbing I yang senantiasa memberikan arahan serta petunjuk pada setiap proses penulisan skripsi ini sampai akhir hingga dapat diselesaikan dengan baik oleh penulis. Ramsiah Tasruddin, S.Ag., M.Si., selaku pembimbing II yang telah mencurahkan perhatian dan meluangkan waktunya untuk membimbing penulis, dan tidak bosan-bosannya membantu penulis saat konsultasi hingga semua proses dilewati dengan penuh semangat oleh penulis.
5. Dr. Hj Radiah AP, M.Si selaku penguji I dan Nuryadi Kadir, S.Sos., M.A selaku penguji II
6. Segenap Dosen, Staf Jurusan, Tata Usaha, serta Perpustakaan Fakultas Dakwah dan Komunikasi tak lupa penulis haturkan terima kasih yang sebesar-besarnya atas ilmu, bimbingan, arahan serta motivasi selama penulis menempuh pendidikan di Jurusan Ilmu Komunikasi.
7. Segenap jiwa dan cinta serta ketulusan dalam hati, saya ucapkan terima kasih ku kepada kedua orang tua saya Ayahanda tercinta Jufri Parakkasi dan Ibunda tercinta Hj. Darsiah selamanya menjadi sumber inspirasi, semangat, kekuatan, dan keberuntungan, serta kehangatan dalam melewati berbagai tantangan dan do'a yang tak terhingga, yang penulis sadari bahwa Allah swt telah memberikan keberuntungan yang tak terbatas kepada penulis karena memberikan kedua orang tua yang luar biasa kepada penulis, Alhamdulillah. Serta buat kakak, beserta kepada keluarga besar.

8. Teman seperjuangan di Fakultas Dakwah dan Komunikasi, Jurusan Ilmu Komunikasi Angkatan 2013, terkhusus Kepada kelas Ikom A, yang telah menjadi teman seperjuangan, dan untuk senior I.Kom 2012 kak Andi,kak isra,kak ahmad,kak kardi dan kak Dedy Hardiyanto terima kasih doa dan motivasinya dan khususnya Putra Setiawan.R
9. Untuk sahabat seperjuangan selama pembuatan skripsi Wiriyanti, Ikki, Ochi dan Fitria Nurul Fatnisah yang wisuda duluan terima kasih atas dukungannya selama ini.
10. Untuk Keluarga Texture Uinam tercinta terima kasih sudah menjadi penyemangat tanpa batas dalam menyelesaikan skripsi ini, doa serta dukungan yang tiada henti-hentinya.
11. Teman Kuliah Kerja Nyata (KKN), Kecamatan kayuloe Timur Kecamatan Turatea. Terkhusus untuk posko Kayuloe ,yang selalu memberikan motivasi dan dorongan dan dukungan.

Dengan penuh kesadaran penulis menyadari penulisan skripsi ini jauh dari sempurna, walau demikian penulis berusaha menyajikan yang terbaik. Semoga Allah senantiasa memberi kemudahan dan perlindungan-Nya kepada semua pihak yang berperan dalam penulisan skripsi ini. Wassalam.

UNIVERSITAS ISLAM NEGERI
ALAUDDIN
M A K A S S A R

Samata, Desember 2017

Penyusun

Nur Fadilla

NIM: 50700113019

DAFTAR ISI

JUDUL	i
PERNYATAAN KEASLIAN SKRIPSI	ii
PENGESAHAN SKRIPSI	iii
KATA PENGANTAR	iv
DAFTAR ISI	v
PEDOMAN TRANSLITERASI	vi
ABSTRAK	vii
BAB I PENDAHULUAN	1-11
A. Latar Belakang Masalah	1
B. Fokus Penelitian	4
C. Rumusan Masalah	6
D. Kajian Pustaka	6
E. Tujuan dan Kegunaan Penelitian.....	10
BAB II TINJAUAN TEORITIS	12-38
A. <i>Public Relations</i>	12
B. <i>Cyber Public Relations</i>	20
C. Teori Komunikasi Massa.....	24
D. Komunikasi dalam Perspektif Al-Quran.....	37
BAB III METODOLOGI PENELITIAN	38-43
A. Jenis dan Lokasi Penelitian	38
B. Pendekatan Penelitian	39
C. Sumber Data	39
D. Teknik Pengumpulan Data.....	40
E. Instrumen Penelitian.....	41
F. Teknik Pengolahan dan Analisis Data.....	41
BAB IV HASIL DAN PEMBAHASAN	44-70
A. Gambaran Umum PT.PLN (Persero) Wilayah Sulselrabar.....	44

B. Peran <i>Cyber Public Relations</i> dalam Pelayanan Pelanggan PT.PLN (Persero) Wilayah Sulselrabar.....	52
C. Kendala yang dialami dari Peran <i>Cyber Public Relations</i> dalam Pelayanan Pelanggan PT.PLN (Persero) Wilayah Sulselrabar.....	65
BAB V PENUTUP	72-74
A. Kesimpulan	72
B. Implikasi Penelitian	73
DAFTAR PUSTAKA	75
LAMPIRAN-LAMPIRAN	



TRANSLITERASI

A. Transliterasi

1. Konsonan

Huruf-huruf bahasa Arab ditransliterasikan ke dalam huruf latin sebagai berikut:

b	: ب	z	: ز	f	: ف
t	: ت	s	: س	q	: ق
s\	: ث	sy	: ش	k	: ك
j	: ج	s}	: ص	l	: ل
h}	: ح	d}	: ض	m	: م
kh	: خ	t}	: ط	n	: ن
d	: د	z}	: ظ	w	: و
z\	: ذ	'	: ع	h	: ه
r	: ر	g	: غ	y	: ي

Hamzah (ء) yang terletak di awal kata mengikuti vocalnya tanpa diberi tanda apapun. Jika ia terletak di tengah atau di akhir, maka ditulis dengan tanda (').

2. Vokal dan diftong

a. Vokal atau bunyi (a), (i) dan (u) ditulis dengan ketentuan sebagai berikut :

VOKAL	PENDEK	PANJANG
<i>Fath}ah</i>	A	a>
<i>Kasrah</i>	I	i>
<i>D}amah</i>	U	u>

b. Diftong yang sering dijumpai dalam transliterasi ialah (ai) dan (u) misalnya kata :

Baina (بين) dan *qaul* (قول)

3. *Tasdi>d* dilambangkan dengan konsonan ganda

4. Kata sandang *al-* (*alif la>m ma'rifah*) ditulis dengan huruf kecil, kecuali jika terletak di awal kalimat. Dalam hal ini kata tersebut ditulis dengan huruf besar (*al-*).

Contohnya :

Menurut *al-Bukha>ri>*, hadis ini....

Al-Bukha>ri> berpendapat bahwa hadis ini....

5. *Ta> Marbuta>t}ah* (ة) ditransliterasi dengan *t*. tetapi jika terletak di akhir kalimat, ditransliterasi dengan huruf “h”. Contohnya :

Al-risa>lat li al-mudarrisah الرسالة للمدرسة

6. Kata atau kalimat Arab yang ditransliterasikan adalah istilah Arab yang belum menjadi bagian dari perbendaharaan bahasa Indonesia. Adapun istilah yang sudah menjadi bagian dari perbendaharaan bahasa Indonesia, atau sudah sering ditulis dalam tulisan bahasa Indonesia, tidak ditulis lagi menurut cara transliterasi di atas, misalnya perkataan *sunnah*, khusus dan umum, kecuali bila istilah itu menjadi bagian yang harus ditransliterasi secara utuh, misalnya :

Fi> Z}ila>l al-Qur'a>n (في ظلال القرآن)

Al-Sunnah qabl al-Tadwi>n (السنة قبل التدوين)

Inna al-'Ibrah bi 'Umu>m al-Lafz} la> bi Khus}u>s} al-Sabab

إن العبرة بعموم اللفظ لا بخصوص السبب

7. *Lafz} al-Jala>lah* (الله) yang didahului partikel seperti huruf *jar* dan huruf

lainnya atau berkedudukan sebagai *mud{a>f ilaihi* (frasa nomina), ditransliterasi tanpa huruf *hamzah*. Contohnya :

دين الله = *di>nullah* بالله = *billa>h*

هم في رحمة اللج = *hum fi> rah}matilla>h*

8. Lafal yang diakhiri dengan *ya' nisbah*, maka akan ditulis dengan “i”.

Contohnya :

الشاطبي = *al-Sya>t}ibi>*

القرافي = *al-Qara>fi>*

B. Singkatan

Beberapa singkatan yang dibakukan adalah :

1. swt. = *Subh}a>na wa ta'a>la*
2. saw. = *S{allalla>h 'alaihi wa sallam*
3. a.s. = *'Alaih al-sala>m*
4. H = Hijriyah
5. M = Masehi
6. w. = wafat
7. QS. .../.....: 4 = Qur'an Surah .../ no. surah: ayat 4.

ABSTRAK

Nama : Nur Fadilla
NIM : 50700113019
Fak/Jur : Dakwah dan Komunikasi/Ilmu Komunikasi
Judul Skripsi : Peran *Cyber Public Relation* dalam Pelayanan Pelanggan PT.PLN (Persero) Wilayah Sulselrabar

Penulisan skripsi ini adalah membahas tentang peran humas online dalam pelayanan pelanggan. *Cyber Public relations* yang dilakukan dengan sarana media elektronik internet dalam membangun merek (*brand*) dan memelihara kepercayaan (*trust*), pemahaman, citra perusahaan/organisasi kepada *public/khalayak* dan dapat dilakukan secara *one to one communication* bersifat interaktif.

Bertujuan untuk mengetahui apa Peran *Cyber Public Relation* dalam Pelayanan Pelanggan PT.PLN (Persero) Wilayah Sulselrabar, serta mengetahui kendala yang dialami humas online dalam pelayanan PT.PLN (Persero) Wilayah Sulselrabar. Guna mencapai tujuan tersebut, maka penelitian ini didasarkan pada jenis penelitian deskriptif kualitatif yaitu mendeskripsikan (menggambarkan atau melukiskan) tentang keadaan objek secara sistematis, faktual, dan akurat berdasarkan fakta yang ada atau mengumpulkan data dan informasi mengenai keadaan suatu gejala yang terjadi dan mengolahnya sehingga menjadi jelas, akurat dan sistematis.

Hasil penelitian yang didapatkan adalah (1) Peran *Cyber Public Relation* dalam Pelayanan Pelanggan PT.PLN (Persero) Wilayah Sulselrabar adalah melakukan strategi komunikasi efektif, promosi, sosialisasi, dan kegiatan sosial. (2) Kendala yang dialami humas online dalam Pelayanan Pelanggan PT.PLN (Persero) Wilayah Sulselrabar adalah terkait dalam menyampaikan informasi, ketidakseimbangan antara tuntutan dan harapan, perbedaan tingkat pemahaman dan pendidikan masyarakat sehingga memiliki sudut pandang dan pemahaman yang berbeda

Impilksi penelitian ini Penelitian ini diharapkan dapat menjadi referensi untuk melengkapi kekurangan yang ada dalam perusahaan khususnya pihak Humas *Online* di PT.PLN (Persero) Wilayah Sulselrabar, agar lebih meningkatkan kinerja dalam hal penyampaian informasi serta pelayanan kepada pelanggan melalui media-media yang menjadi mitra perusahaan. Kepada Masyarakat penelitian ini agar kiranya masyarakat juga lebih jeli dalam hal melihat informasi-informasi yang diberikan dari pihak PLN. Kepada Mahasiswa Penelitian ini diharapkan dapat menjadi referensi bagi mahasiswa yang hendak meneliti dan menggeliti dunia Humas.

BAB I

PENDAHULUAN

A. Latar Belakang Masalah

Lahirnya dunia *cyber* dalam rana telekomunikasi membuka babakan baru dalam kehidupan masyarakat modern. Teknologi ini adalah internet, yang mampu membawa pengguna berselancar tanpa batasan ruang dan waktu untuk memberikan dan menerima informasi secara bebas. Era modern sekarang ini, menuntut perusahaan meningkatkan pelayanan secara professional sesuai dengan bidangnya masing-masing. Perubahan teknologi dan arus informasi yang sangat cepat telah mendorong perusahaan untuk menghasilkan produk atau layanan yang dapat memenuhi kebutuhan dan keinginan konsumen, sehingga konsumen merasa puas dengan yang telah mereka dapatkan dari perusahaan. Banyak cara yang dapat dilakukan perusahaan dalam memberikan kesan/citra yang baik dalam hal produk maupun pelayanan kepada konsumen.

Bangkitnya pamor *public relations* di Indonesia, hal ini akan menambah kekuatannya bila dipadukan lewat media *online*. Di era global yang sekarang ini sudah semakin berkembang, tidak hanya teknologi saja yang kian hari kian canggih, tetapi perusahaan juga tidak luput dari perkembangan zaman ini. Dengan adanya perkembangan teknologi yang semakin canggih maka secara tidak langsung akan mempengaruhi segala hal, termasuk perkembangan perusahaan, baik yang ada di dalam negeri maupun luar negeri.

Munculnya teknologi komunikasi *online* dimanfaatkan banyak perusahaan sebagai sarana publisitas, karena pada era globalisasi informasi ini, tidak hanya orang (secara individu yang memanfaatkan), tetapi juga lembaga, organisasi dan perusahaan

memberikan dan mendapatkan informasi dengan cepat. Melalui penggunaan media internet, *public relations* dapat memiliki peranan yang lebih besar, oleh karena setiap aspek aktifitas di dunia maya (*online*) suatu perusahaan sebenarnya mempunyai kekuatan yang lebih besar dalam melakukan komunikasi dengan publik. Jarak yang jauh tidak lagi ditempuh secara manual dengan bertemu secara *face to face, person to person* tetapi dapat dilakukan dengan cepat serta menghemat tenaga dan waktu. Tidak bisa dipungkiri bahwa lahirnya internet (*International Networking*) membawa dampak yang sangat kuat bagi setiap kehidupan manusia di masa ini. Hampir setiap individu-individu di perkotaan menggantungkan aktivitas mereka terhadap jaringan internet. Hal inilah yang membuat pesatnya perkembangan teknologi informasi dan telekomunikasi, karena internet berbasis pada konsep dan prinsip teknologi informasi dan telekomunikasi tersebut.

Dalam kaitannya dengan *public relations*, media adalah berbagai macam sarana penghubung yang dipergunakan seorang Humas (mewakili perusahaan) dengan publiknya, yaitu publik internal maupun publik eksternal untuk membantu pencapaian tujuan perusahaan. Berkembangnya teknologi dengan hadirnya internet, tidak dipungkiri telah banyak memberikan kemudahan bagi praktisi Humas dalam menyampaikan informasi kepada publik seperti melayani pelanggan melalui media menjawab keluhan-keluhan pelanggan.

Secara rinci, keluhan-keluhan yang sering terlontar kepada PLN adalah menyangkut mutu produk, seperti gangguan, pemadaman, dan voltase tidak stabil. Persoalan SDM, seperti pelayanan petugas yang kurang simpatik. Kemudian keluhan mengenai masalah bisnis proses, seperti permohonan pasang baru, tambah daya atau turun daya P2TL. Masalah Tarif Dasar Listrik (TDL), serta menyangkut sarana dan

prasarana (tiang listrik miring, *payment point* berjubel, dsb)

Masalah yang terjadi di lingkup PLN ini, terjadi pula diberbagai unit PLN wilayah seluruh indonesia. Hal ini menimbulkan pertanyaan bagi para pelanggan listrik dan masyarakat. Mengapa sampai ini bisa terjadi? Keluhan-keluhan dan komplain pun terlontar dari pelanggan. Keluhan-keluhan tentang listrik prabayar akhir-akhir ini sudah sangat sering diterima. Dalam pelaksanaan tugas, masing-masing karyawan PLN juga mengerjakan apa yang tertulis dan menulis apa yang dikerjakan

. PT. PLN (PERSERO) merupakan salah satu perusahaan yang memberikan pelayanan jasa yang berhubungan dengan penjualan tenaga listrik satu-satunya di Indonesia. Peningkatan kebutuhan listrik melonjak dengan tinggi dan cepat, khususnya kebutuhan bagi industri dan diiringi pula dengan standar tingkat kepuasan masyarakat menjadi lebih tinggi lagi sebagai akibat dari meningkatnya pendapatan masyarakat yang maju dan modern. Dalam melakukan kegiatannya, PT. PLN (PERSERO) menyediakan bagian pelayanan pelanggan yang tugasnya memberikan pelayanan yang dibutuhkan oleh setiap pelanggan.

Pelayanan merupakan unsur yang sangat penting dalam usaha meningkatkan kepuasan konsumen. Pada dasarnya posisi pelayanan ini merupakan faktor pendukung terhadap aktivitas pemasaran jasa PT. PLN (PERSERO). Dalam rangka meningkatkan penyediaan tenaga listrik oleh PT. PLN (PERSERO) kepada masyarakat pada umumnya dan pelanggan pada khususnya.

Era globalisasi sekarang ini, menuntut perusahaan untuk meningkatkan pelayanan secara profesional sesuai dengan bidangnya masing-masing. Perubahan teknologi dan arus informasi yang sangat cepat dan mendorong perusahaan untuk menghasilkan produk atau layanan yang dapat memenuhi kebutuhan dan keinginan

konsumen, sehingga konsumen merasa puas dengan apa yang telah mereka dapatkan dari perusahaan. Banyak cara yang dapat dilakukan perusahaan dalam memenuhi kebutuhan dan keinginan konsumen, salah satunya yaitu dengan memberikan kesan/citra yang baik dalam hal produk dan pelayanan

PT. PLN (persero) telah mengikuti perkembangan teknologi informasi, sebagai contohnya *public relation* PT. PLN (Persero) menggunakan media sosial dalam menyampaikan berbagai informasi kepada publiknya. Media sosial yang dimaksud adalah *facebook*, *facebook* menjadi aplikasi media sosial yang dimanfaatkan oleh *public relations* PT. PLN dibanding media sosial lain karena *facebook* merupakan media sosial dengan pengguna terbanyak dibanding media sosial lain.

B. Fokus Penelitian & Deskripsi Fokus

Fokus penelitian ini adalah Peran *Cyber Public Relations* dalam Pelayanan Pelanggan PT. PLN. (PERSERO) Wilayah Sulselrabar. Agar tidak terjadi kekeliruan dalam penafsiran pembaca yang terkandung dalam penelitian ini, maka penelitian memberikan fokus pemaknaan yang lebih rinci. Peneliti memberikan batasan judul dalam bentuk deskripsi fokus dengan penjabaran yang disederhanakan, fokus penelitian yang dikemukakan penulis dalam pembahasan ini ada beberapa pokok dan istilah yang terdapat pada judul " Peran *Cyber Public Relations* dalam Pelayanan Pelanggan PT. PLN. (PERSERO) Wilayah Sulselrabar

2. Deskripsi Fokus

Berdasarkan pada fokus penelitian dari judul tersebut diatas, dapat dideskripsikan berdasarkan substansi permasalahan, oleh karena itu penulis memberikan deskripsi fokus sebagai berikut:

a. **Peran** adalah suatu tugas yang dilakukan oleh individu ataupun organisasi sebagai bagian dalam kehidupan bermasyarakat. Peran yang dimaksud dalam hal ini adalah peran *cyber public relations* dalam pelayanan pelanggan.

b. **Cyber** adalah sebuah ruangan yang tidak dapat terlihat. Ruangan ini tercipta ketika terjadi hubungan komunikasi yang dilakukan untuk menyebarkan suatu informasi, dimana jarak secara fisik tidak lagi menjadi halangan, dalam hal ini yang dimaksud adalah media sosial *facebook*.

c. **Public Relations** adalah proses komunikasi dua arah untuk mencapai suatu tujuan dengan keinginan perusahaan atau organisasi, yang terciptanya kepercayaan di masyarakat, serta adanya saling pengertian antara perusahaan atau organisasi dengan publiknya dan menumbuhkan citra positif di masyarakat, menciptakan partisipasi.

d. **Pelayanan pelanggan** adalah suatu kegiatan atau aturan kegiatan yang terjadi dalam interaksi langsung antara PT. PLN (PERSERO) Wilayah Sulselrabar dengan pelanggannya yaitu setiap orang yang menjadi pemakai barang dan jasa dari perusahaan tersebut baik bagi kepentingan diri sendiri, keluarga dan orang lain.

Ruang lingkup penelitian, peneliti memberikan batasan dalam penelitian ini untuk menghindari kesalah pahaman dan persepsi baru sehingga tidak keluar dari batasan dan cakupan penelitian. Peneliti hanya fokus pada Peran *cyber public relations* dalam mengelola dan menyediakan informasi melalui media massa bagi publik perusahaan, dan kendala apa yang dialami dari *Cyber Public Relations* dalam Pelayanan Pelanggan PT. PLN (PERSERO) Wilayah Sulselrabar.

C. Rumusan Masalah Penelitian

Dari latar belakang masalah tersebut di atas menunjukkan bahwa, munculnya teknologi komunikasi *online* atau internet dimanfaatkan banyak perusahaan sebagai sarana publisitas, karena pada era globalisasi informasi ini, tidak hanya orang secara individu yang memanfaatkan, tetapi juga lembaga, organisasi dan perusahaan yang dituntut untuk mampu memberikan dan mendapatkan informasi dengan cepat, maka rumusan masalah yang diangkat adalah sebagai berikut:

1. Apa Peran *Cyber Public Relations* dalam Pelayanan Pelanggan PT. PLN (PERSERO) Wilayah Sulselrabar?
2. Kendala apa yang dialami dari *Cyber Public Relations* dalam Pelayanan Pelanggan PT. PLN (PERSERO) Wilayah Sulselrabar?

D. Kajian Pustaka

Terdapat sejumlah penelitian yang telah dilakukan dan memiliki kemiripan dengan calon peneliti, yakni sebagai berikut:

Peneliti pertama, membahas mengenai “Strategi Humas Universitas Sultan Ageng Tirtayasa” Penelitian tersebut dilakukan oleh Deviani Setyorini dari Universitas Sultan Ageng Tirtayasa. Tujuan penelitiannya adalah untuk mengetahui strategi humas dalam mendukung dan menunjang kegiatan-kegiatan yang berkaitan dengan publisitas *World Class University*, dan strategi Humas dalam membangun citra *World Class University* berdasarkan penilaian *Webometrics*. Pendekatan dalam penelitian tersebut adalah pendekatan kualitatif dengan metode studi kasus. Teknik pengumpulan data yang digunakan adalah wawancara, observasi, dan dokumentasi. Letak persamaan dengan penelitian yang akan peneliti lakukan adalah pada kegiatan atau aktivitas Humas *Online*. Sedangkan untuk perbedaannya terletak pada lokasi

penelitian serta metode penelitian yang digunakan. Tujuan penelitian yang dilakukan berbeda dengan tujuan yang akan peneliti lakukan, sehingga akan mendapatkan hasil dan kesimpulan yang berbeda pula.

Peneliti kedua mengenai “Penggunaan Media Internal dan Kepuasan Informasi Bagi Karyawan Kantor Walikota Jakarta Barat” Penelitian yang dilakukan oleh Siska Marsela Amanda mahasiswa Fakultas Ilmu Komunikasi Universitas Esa Unggul Jakarta bertujuan untuk mengetahui penggunaan *website* dan kepuasan informasi bagi karyawan Walikota Jakarta Barat. Penelitian tersebut dilakukan dengan menggunakan metode *survey* dan menggunakan kuesioner sebagai alat pengumpul data. Fokus penelitian ini terletak pada penggunaan dan kepuasan informasi dari *website* Walikota Jakarta Barat. Perbedaan penelitian tersebut dengan penelitian yang akan peneliti lakukan yakni terletak pada objek penelitian dan fokus penelitian. Objek penelitian pada penelitian tersebut adalah Humas pemerintahan yakni Walikota Jakarta Barat, sedangkan objek yang akan peneliti lakukan adalah *Cyber Public Relations* perusahaan dalam hal ini PT. PLN (PERSERO) Wilayah Sulselbar. Fokus penelitian yang dilakukan oleh Siska Marsela Amanda terletak pada penggunaan dan kepuasan khalayak internal, sedangkan penelitian akan peneliti lakukan berfokus pelayanan pelanggan secara *online*. Persamaan pada penelitian ini terletak pada aktivitas Humas *Online*.

Peneliti ketiga, membahas tentang “Strategi *cyber public relation* PT Semen Tonasa dalam memenuhi kebutuhan informasi publik. Penelitian tersebut dilakukan oleh M.A.Daryono Mahasiswa jurusan Ilmu Komunikasi fakultas Dakwah dan Komunikasi Universitas Alauddin Makassar. Tujuan penelitian tersebut untuk mengetahui strategi humas pada PT Semen tonasa dalam memenuhi kebutuhan publik

dengan menggunakan *website*. Jenis penelitian yang dipakai adalah penelitian kuantitatif. Teknik pengumpulan data yang digunakan 1. Observasi 2. Kuesioner 3. wawancara. Dalam penelitian ini menggunakan analisis data kuantitatif-kualitatif bertahap. Jadi, pengumpulan data kuantitatif lalu diikuti pengumpulan data kualitatif. Kemudian dilanjutkan dengan menggunakan analisis data secara deskriptif untuk memaparkan hasil yang diperoleh. Statistik deskriptif digunakan untuk menggambarkan peristiwa, perilaku, atau objek tertentu lainnya.

Calon peneliti, membahas tentang Peran *Cyber Public Relations* dalam pelayanan pelanggan PT. PLN (PERSERO) wilayah Sulselrabar. Jenis penelitian yang digunakan adalah Deskriptif kualitatif dan menggunakan pendekatan kualitatif, teknik pengumpulan datanya adalah, dokumentasi, observasi/pengamatan, wawancara mendalam.

Table 1 Perbandingan Penelitian Terdahulu

Penelitian Terdahulu	
Judul penelitian 1: Strategi Humas Universitas Sultan Ageng Tirtayasa Oleh: Deviani Setyorini dari Universitas Sultan Ageng Tirtayasa	
Lokasi	Universitas Sultan Ageng Tirtayasa
Jenis penelitian	Kualitatif
Pendekatan penelitian	Studi kasus
Teknik pengumpulan data	1 Wawancara 2 Observasi 3 Dokumentasi
Judul penelitian 2: Penggunaan Media Internal dan Kepuasan Informasi Bagi Karyawan Kantor Walikota Jakarta Barat	

Oleh: Siska Marsela Amanda mahasiswa Fakultas Ilmu Komunikasi Universitas Esa Unggul Jakarta	
Lokasi	Kantor Walikota Jakarta Barat
Jenis penelitian	Kuantitatif
Teknik pengumpulan data	1. Survey 2. Kuesioner
Judul penelitian 3: Strategi <i>cyber public relation</i> PT Semen Tonasa dalam memenuhi kebutuhan informasi publik. Oleh : M.A. Daryono Mahasiswa Mahasiswa jurusan Ilmu Komunikasi Universitas alauddin Makassar	
Lokasi	Desa Biringere, Kecamatan Bungoro, Kabupaten Pangkajene dan Kepulauan.
Jenis penelitian	Kuantitatif
Teknik pengumpulan data	1. Observasi 2. kuesioner 3. Wawancara
Teknik analisis data	Dalam penelitian ini menggunakan analisis data kuantitatif-kualitatif bertahap. Jadi, pengumpulan data kuantitatif lalu diikuti pengumpulan data kualitatif.
1. Judul calon penelitian : Peran <i>Cyber Public Relation</i> dalam Pelayanan Pelanggan PT. PLN (PERSERO) Wilayah Sulselbar	
Lokasi	Penelitian dilaksanakan di PT. PLN (persero) Wilayah Sulselbar jalan Letjen Hertasning Makassar
Jenis penelitian	Kualitatif

Pendekatan penelitian	Deskriptif Kualitatif
Teknik pengumpulan data	<ol style="list-style-type: none"> 1. <i>Library Research</i> (Riset Kepustakaan) 2. <i>Field Research</i> (observasi/wawancara) 3. Dokumentasi

Sumber: Olahan Peneliti, 2017

E. Tujuan dan Manfaat Penelitian

1. Tujuan Penelitian

- a. Untuk mengetahui Peran *Cyber Public Relation* dalam Pelayanan Pelanggan PT. PLN (PERSERO) Wilayah Sulselrabar
- b. Untuk mengetahui kendala apa yang dialami dari *Cyber Public Relations* dalam Pelayanan Pelanggan PT. PLN (PERSERO) Wilayah Sulselrabar

2. Manfaat Penelitian

a. Manfaat teoritis

Secara teoritis, penelitian bertujuan untuk menambah wawasan dan pengetahuan penulis mengenai *Cyber Public Relations*, memberikan sumbangan sekaligus menambah ilmu pengetahuan, khususnya dalam kaitannya dengan masalah-masalah *Cyber Public Relations*. Selain itu diharapkan penelitian ini dapat dijadikan sumber informasi bagi para peneliti-peneliti selanjutnya dengan tema sejenis.

b. Manfaat Praktis

Penelitian ini diharapkan dapat menjadi bahan masukan dan untuk mengkaji masalah pendampingan terhadap humas dalam pelayanan pelayanan.



BAB II

TINJAUAN TEORETIS

A. Pengertian *Public Relations*

Untuk lebih mudah memahami tentang *public relations* maka berikut akan saya uraikan sedikit beberapa hal terkait *public relations*, pernah mendengar istilah humas, pada dasarnya humas adalah merupakan terjemahan dari istilah *public relations* yang di Indonesia telah dikenal dengan istilah humas, namun secara luas *public relations* telah dikenal secara internasional dan istilah tersebut telah dipergunakan oleh lembaga – lembaga resmi, dengan demikian istilah *public relations* agak sukar digantikan dengan istilah baru.

Lawrence W. Nallte dalam bukunya *Fundamental of Public Relations* menafsirkan pengertian *public* adalah semua yang berminat atau merasakan pengaruh dari suatu organisasi, dimana pendapat dan dukungan yang diberikan juga dirasakan oleh pihak yang membuat pengaruh. Pengertian *public relations* juga dikemukakan oleh Jefkins mengatakan bahwa publik adalah kelompok atau orang – orang yang berkomunikasi dengan suatu organisasi, baik secara internal maupun secara eksternal. Publik dalam hubungannya dengan aktivitas *public relations* amat beragam karena itu dalam membicarakan publik, pihak *public relations officer* harus mengetahui dan menentukan publik mana yang dimaksud. Istilah *relations* dimaksudkan sebagai prinsip dari *public relations* yang mengandung arti adanya hubungan timbal balik.¹

¹Mudzihira Nur Amrullah, *Strategi Public Relations: Dalam Mendukung Visi Misi Universitas Islam Negeri Alauddin Makassar*, (Cet. I; Makassar: Alauddin University Press, 2012), h. 65.

Pengertian *public relations*, ada banyak defenisi yang menggambarkan tentang pengertian *public relations* yang dikemukakan oleh pakar maupun para praktisi *public relations*. Akan tetapi dengan banyaknya pendapat yang bervariasi dalam memaknai defenisi *public relations* maka tidak ada satu pendapat yang bias dijadikan pengertian mutlak mengenai defenisi *public relations* itu sendiri. Hal demikian ini telah dijelaskan alasannya oleh Rosady Ruslan dalam bukunya *Manajemen Public Relations dan Media Komunikasi, Konsep dan Aplikasi* bahwa ketidaksepakatan mengenai defenisi *public relations* disebabkan oleh:

Pertama, beragamnya defenisi *public relations* yang telah dirumuskan baik oleh pakar maupun profesional *public relations* didasari perbedaan sudut pandang mereka terhadap pengertian *public relations*. *Kedua*, perbedaan latar belakang, misalnya defenisi yang dilontarkan oleh kalangan akademisi perguruan tinggi tersebut akan lain bunyinya dengan apa yang diungkapkan oleh kalangan praktisi *public relations*. *Ketiga*, adanya indikasi baik teoritis maupun praktis bahwa kegiatan *public relations* atau kehumasan itu bersifat dinamis dan fleksibel terhadap perkembangan dinamika kehidupan masyarakat yang mengikuti perkembangan zaman, khususnya memasuki era globalisasi dan milenium ketiga saat ini.²

Pada dasarnya semua defenisi yang diuraikan oleh para pakar maupun praktisi memiliki kesamaan tujuan, oleh karena itu dalam penulisan ini penulis akan mengambil salah satu defenisi yang dapat dijadikan sebagai acuan untuk memberikan pengertian mengenai *public relations* yaitu defenisi yang diterbitkan oleh *International Public Relations Association (IPRA) 1978*, yang menyatakan bahwa :

²Rosady Ruslan, *Manajemen Public Relations dan Media Komunikasi* (Ed.Revisi9;Jakarta:Rajawali Pers, 2008), h. 15.

Public Relations adalah fungsi manajemen yang khas dan mendukung pembinaan, pemeliharaan jalur bersama antara organisasi dengan publiknya, menyangkut aktivitas komunikasi, pengertian, penerimaan, dan kerja sama; melibatkan manajemen dalam menghadapi persoalan/permasalahan, membantu manajemen untuk mampu menanggapi opini publik; mendukung manajemen dalam mengikuti dan memanfaatkan perubahan secara efektif, bertindak sebagai sistem peringatan dini dalam mengantisipasi kecenderungan penggunaan penelitian serta teknik komunikasi yang sehat dan etis sebagai sarana utama.³

Defenisi yang diterbitkan oleh IPRA di atas bagi penulis dianggap sebagai pengertian yang paling mewakili defenisi *public relations* secara keseluruhan dan sangat fleksibel terhadap perkembangan dinamika yang ada pada *public relations* karena pada defenisi tersebut telah dijelaskan pokok – pokok utama dalam aktivitas *public relations* yakni mengenai fungsi manajemen secara umum, maupun hubungan antara organisasi dengan publiknya, serta teknik berkomunikasi yang sehat dan etis sebagai sarana utama.

Komunikasi pada masa sekarang ini memang sudah menjadi sebuah cabang ilmu pembelajaran. Salah satu cabang ilmu dari komunikasi adalah *public relations* atau hubungan masyarakat. Kaitan antara Komunikasi dan *Public Relations* adalah, *Public Relations* atau hubungan masyarakat merupakan satu cabang dari Ilmu Komunikasi, yang bertujuan untuk melakukan komunikasi atau menyampaikan informasi kepada publiknya.

³ Frank Jefkins. *Public Relations, Penerbit Erlangga*,(Jakarta 1992), h. 8

Public Relations digunakan dalam setiap organisasi atau perusahaan untuk membantu perusahaan dalam melakukan komunikasi ke dalam atau pun keluar, untuk menciptakan hubungan baik. Menurut Frank Jefkins, *Public Relations* adalah : “sesuatu yang merangkum keseluruhan komunikasi yang terencana, baik itu ke dalam maupun keluar, antara suatu organisasi dengan semua khalayak nya dalam rangka mencapai tujuan spesifik yang berlandaskan pada saling pengertian.”⁴

Seorang *Public Relations* harus dapat melakukan komunikasi dengan seluruh publiknya dengan baik agar tercipta hubungan baik antara keduanya baik internal maupun eksternalnya. *Public Relations* lah yang menentukan apakah citra suatu perusahaan itu baik atau buruk, dilihat dari bagaimana cara ia melakukan komunikasi.

1. Ciri dan Fungsi *Public Relations*

Ciri adalah tanda yang khas untuk mengenal atau mengetahui.⁵ Jadi untuk mengenali atau mengetahui sesuatu diperlukan sebuah ciri atau bentuk khusus yang khas untuk menggambarkan tentang hal tersebut agar dapat dipahami dan dikenali. Sedangkan kata fungsi adalah istilah yang menunjukkan suatu tahap pekerjaan yang jelas yang dapat dibedakan, bahkan kalau perlu dipisahkan dari tahap pekerjaan lain.⁶Jadi dapat dikatakan bahwa ciri dan fungsi itu memiliki keterikatan satu sama lain karena fungsi dapat menunjukkan ciri dari hal tersebut.

Public relations dikatakan berfungsi apabila dia mampu melakukan tugas dan kewajibannya dengan baik, berguna atau tidak dalam menunjang tujuan perusahaan dan menjamin kepentingan publik.⁷ Ciri – ciri *public relations* antara lain :

⁴ Frank Jefkins. *Public Relations*, Penerbit Erlangga,(Jakarta 1992), h. 9

⁵ Poerwadarminta, *Kamus Umum Bahasa Indonesia*, (Jakarta: PN Balai Pusat, 1976), h. 207.

⁶ Ralph Currier dan Allon C. Filley. *Principle of Management*, (Informasi kota terbit tidakdidapat: Alexander Hamilton Institue, 1991) h. 36.

⁷ Rachmat Kriyantono. *Public Relations Writing. Media Public Relations Membangun CitraKorporat*, (Cet. 1. Jakarta: Kencana Prenada Media Grup, 2008), h. 18.

- a. *Public Relations* adalah kegiatan komunikasi dalam satu organisasi yang berlangsung dua arah secara timbal balik.
- b. *Public Relations* merupakan penunjang tercapainya tujuan yang ditetapkan oleh manajemen suatu organisasi.
- c. *Public* yang menjadi sasaran kegiatan *public relations* adalah *public eksternal* dan *public internal*.
- d. Operasionalisasi *public relations* adalah membina hubungan yang harmonis antara organisasi dengan publik dan mencegah terjadinya rintangan psikologi, baik yang timbul dari pihak organisasi maupun pihak publik.⁸

Secara garis besar *public relations* memiliki fungsi yang dapat dikemukakan antara lain:

- a. Memelihara komunikasi yang harmonis anatara perusahaan dengan publiknya (*maintain good communications*).
- b. Melayani kepentingan publik dengan baik (*serve public's interest*).
- c. Memelihara perilaku dan moralitas perusahaan dengan baik (*maintain good morals and manners*).⁹

Fungsi *public relations* yang dapat dikenali sebagai ciri khas misalnya *public relations* melaksanakan aktivitas atau kegiatan tertentu (*actions*), menjalankan tugas dan fungsi yang jelas dalam organisasi (*activities*), adanya perbedaan yang jelas dalam tugas *public relations* dibandingkan dengan tugas – tugas yang ada dalam organisasi itu sendiri (*different*), dalam melaksanakan tugas *public relations* memiliki

⁸ Onong Uchjana Effendy. *Hubungan Masyarakat. Suatu Study Komunikologis*. (Cet. V. Bandung: Remaja Rosdakarya, 1999), h. 24.

⁹ Rachmat Kriyantono. *Public Relations Writing. Media Public Relations Membangun Citra Korporat*, (Cet. 1. Jakarta: Kencana Prenada Media Grup, 2008), h. 18.

tujuan tertentu atau berupa misi penting yang diamanatkan oleh organisasi yang menaunginya (*important*), dan memiliki kesamaan tujuan dengan organisasi atau lembaganya (*common interest*), dalam kegiatan pada umumnya *public relations* melakukan komunikasi dua arah (*reciprocal two ways traffic communication*). Itulah beberapa karakter khas yang terdapat pada *public relations*.

Renald Kasali, dalam bukunya *Manajemen Publik Relations, Konsep dan Aplikasinya di Indonesia*, yang memberikan penjelasan mengenai manajemen *public relations* diterbitkan Pustaka Utama Grafiti, menyatakan bahwa fungsi *public relations*, atau manajemen humas adalah : “Fungsi manajemen Humas yang bertujuan menciptakan dan mengembangkan persepsi terbaik bagi suatu lembaga, organisasi, perusahaan atau produknya terhadap segmen masyarakat, yang kegiatannya langsung ataupun tidak langsung mempunyai dampak bagi masa depan organisasi, lembaga, perusahaan dan produknya.”¹⁰

Sementara *public relations* dapat memberikan kontribusinya dalam proses *strategic management*. Sementara itu, ungkap Kasali yaitu,¹¹ Melakukan tugasnya sebagai bagian dari *strategic management* keseluruhan organisasi dengan melakukan *survey* atas lingkungan dan membantu mendefinisikan misi, sarana, dan objek organisasi/perusahaan.

Dalam kegiatan *public relations* yang bersikap lebih aktif serta bersikap lebih tanggap terhadap isu dan persoalan yang sementara dihadapi oleh perusahaan akan memberikan dampak yang sangat positif baik itu di tingkat korporat maupun diluar korporat. *Public Relations*, dapat berperan dalam *strategic management* dengan

¹⁰Rosady Ruslan, *Manajemen Public Relations dan Media Komunikasi* (Ed.Revisi 9; Jakarta:Rajawali Pers, 2008), h. 36.

¹¹ Soleh Soemirat dan Elvinaro Ardianto. *Dasar – Dasar Public Relations* (Cet. VI; Bandung:PT. Remaja Rosdakarya, 2008), h. 92.

mengelola aktivitasnya secara strategis. Artinya bersedia mengorbankan kegiatan jangka pendek demi arah perusahaan secara menyeluruh.

Menurut James E. Grunig bahwa perkembangan *public relations* dalam konsep praktik dalam proses komunikasi yaitu terdapat 4 model (*four typical ways of conceptual and practicing communication*) sebagai berikut :

a. *Model-publicity or press agency*

Model ini, *public relations*/humas melakukan propaganda atau kampanye melalui proses komunikasi searah (*one way process*) untuk tujuan publisitas yang menguntungkan secara sepihak, khususnya menghadapi media massa dan dengan mengabaikan kebenaran informasi sebagai upaya untuk menutupi (manipulasi) unsur-unsur negatif dari suatu lembaga (organisasi). inisiatif selalu berada di pihak pengirim, termasuk model ini dimanfaatkan dalam proses komunikasi periklanan atau bentuk aktivitas komunikasi promosi bersifat persuasif lainnya.

b. *Model-public information*

Dalam hal ini *public relations*/humas bertindak seolah-olah sebagai *journalist in resident*. Berupaya membangun kepercayaan organisasi melalui proses komunikasi searah (*one way process*) dan tidak mementingkan persuasif. seolah-olah bertindak sebagai wartawan dalam menyebarkan publisitas, informasi dan berita ke publik. Di samping itu, mampu mengendalikan berita melalui bekerja sama dengan media massa. Unsur kebenaran dan objektivitas pesan (informasi) selalu diperhatikan oleh pihak narasumbernya.

c. *Model-two Way Asymmetrical*

Tahapan model ini, *public relations*/humas melakukan kampanye melalui komunikasi dua arah, dan penyampaian pesan-pesan berdasarkan hasil riset serta strategi komunikasi persuasif *public* secara ilmiah. Unsur kebenaran informasi diperhatikan untuk membujuk publik agar mau bekerja sama, bersikap terbuka sesuai harapan organisasi atau perusahaan. Dalam hal model ini masalah *feedback* dan *feedforward* dari pihak publik diperhatikan, serta berkaitan dengan informasi mengenai khalayak diperlukan sebelum melaksanakan komunikasi. Maka kekuatan, membangun hubungan dan pengambilan inisiatif selalu didominasi oleh si pengirim.

d. *Model-Two-Way Simmetric*

Model ini dianggap oleh Gruning dan Hunt ideal, karena mengutamakan dialog secara penuh dengan publiknya serta fokus pada upaya membangun hubungan dan pemahaman bersama, bukan berupaya memersuasi publik dengan berbagai cara. Dengan kata lain, organisasi menganggap publik bukan sebatas penerima yang pasif tetapi publik juga dapat berubah peran sebagai sumber. Di sini terjadi pertukaran peran (sebagai sumber dan penerima) secara dialogis antara organisasi dengan publik. Karena sulitnya menentukan siapa sumber dan penerima, model ini lebih memandang komunikasi sebagai transaksi antara *person* dan *person* yang lain.¹²

2. Ruang Lingkup dalam *Public Relations*

Untuk memahami tugas utama dari *public relations* pada sebuah lembaga atau organisasi, sebagaimana yang telah dijelaskan oleh Rosady Ruslan dalam bukunya

¹²<http://www.Model-model-proses-komunikasi.id/E-PR>

yang berjudul *Manajemen Public Relations dan Media Komunikasi, Konsep dan Aplikasi* bahwa ruang lingkup tugas *public relations* antara lain meliputi aktivitas sebagai berikut :

- a. Membina hubungan ke dalam (*public internal*) Yang dimaksud dengan publik *internal* adalah publik yang menjadi bagian dari unit/badan/perusahaan atau organisasi itu sendiri. Seorang *public relations* harus mampu mengidentifikasi atau mengenali hal – hal yang menimbulkan gambaran negatif di dalam masyarakat, sebelum kebijakan itu dijalankan oleh organisasi.
- b. Membina hubungan keluar (*public eksternal*) Yang dimaksud *public eksternal* adalah publik umum (masyarakat). Mengusahakan tumbuhnya sikap dan gambaran publik yang positif terhadap lembaga yang diwakilinya.¹³

Berdasarkan pemaparan tersebut di atas, maka tugas dari *public relations* itu bersifat dua arah sebagaimana yang penulis paparkan pula pada penjelasan mengenai ciri dari *public relations* itu sendiri yaitu berorientasi ke dalam (*inward looking*), dan ke luar (*outward looking*). Penjelasan lebih lanjut yang disampaikan oleh H. Fayol bahwa beberapa kegiatan *public relations* adalah sebagai berikut:

- a. Membangun identitas dan citra perusahaan (*Building corporate identity and image*).
- b. Menghadapi krisis (*Facing of Crisis*).
- c. Mempromosikan aspek kemasyarakatan (*Promotion public causes*).

B. Cyber Public Relation (Humas Online)

Cyber public relations adalah *public relations* yang dilakukan dengan sarana Media elektronik internet dalam membangun merek (*brand*) dan memelihara

¹³Rosady Ruslan, *Manajemen Public Relations dan Media Komunikasi* (Ed.Revisi 9; Jakarta: Rajawali Pers, 2008), h. 23.

kepercayaan (*trust*), pemahaman, citra perusahaan/organisasi kepada *public*/khalayak dan dapat dilakukan secara *one to one communication* bersifat interaktif.¹⁴

Seluruh kegiatan *public relations* yang ada dapat dilakukan di dalam internet dari mulai melakukan kegiatan publikasi, melakukan hubungan dengan pengguna informasi dan yang lebih hebatnya lagi bahwa management kehumasanpun dapat dilakukan di internet. Dengan demikian, kegiatan kehumasan bisa lebih fleksibel dari yang dilakukan di dunia nyata, di mana program kehumasan konvensional mengeluarkan budget hampir ratusan juta, jika program tersebut dilakukan di dunia internet akan jauh lebih murah. Internet telah membuat para pelaku *public relations* memanfaatkan media ini. Apalagi, apabila keberadaan suatu perusahaan telah terekspos melalui situs online.

Public relations dari perusahaan tersebut tidak tanggung-tanggung dalam menggunakan jasa internet dalam setiap kegiatan *public relations* mereka. Jika dalam dunia fisik, identitas perusahaan dapat saja disembunyikan, dan hanya mengedepankan produk, di Internet hal tersebut tidak akan terjadi. Setiap sisi perusahaan dapat diketahui publik dengan mudahnya, terlebih apabila perusahaan tersebut telah memiliki situs online sendiri. Audiens akan dapat secara aktif dan leluasa dalam memahami *company profile* maupun *product* dari perusahaan. Berbeda jika secara konvensional yang hanya dapat dilakukan terbatas pada event yang digelar ataupun berinteraksi dahulu dengan *customer service*.¹⁵

E-PR adalah inisiatif PR atau *public relation* yang menggunakan media internet sebagai sarana publisitas. Pengertian E-PR sendiri berasal dari kata:

¹⁴Kamus Komputer dan Teknologi Informasi, 2006(08 februari 2017)

¹⁵blogspot.com/2012/11/pengertian-e-pr-bagi-dunia-public.html

E adalah *electronic* sama halnya dengan E sebelum kata *mail* atau *commerce* yang mengacu pada media elektronik internet.

P adalah *Public* tidak pada publik tetapi pada konsumen juga tidak mengacu pada satu jenis pasar konsumen namun berbagai pasar atau *public audience*.

R adalah *Relations* merupakan hubungan yang harus dipupuk antara pasar dan bisnis.

Pengertian E-PR secara singkat dapat diartikan sebagai Kegiatan kehumasan yang dilakukan di dunia Internet. Seluruh kegiatan kehumasan dapat dilakukan di dalam internet dari mulai melakukan kegiatan publikasi sampai melakukan *customer relations management* E-PR adalah penerapan dari perangkat ICT (*Information and Communication Technologies*) untuk keperluan *public relations*. Dunia yang dikerjakan oleh Internet, di mana setiap aktivitas secara langsung atau tidak langsung dikerjakan oleh Internet, karena itu setiap bentuk aktivitas PR semakin membutuhkan satu atau lebih unsur ICT.

Hal ini berarti bahwa setiap praktisi *public relations* perlu memiliki perangkat ICT dan terampil dalam menggunakannya, dan tentu dalam hal ini tanpa ICT kegiatan PR mereka tidak akan efektif. Pada prinsipnya untuk menggunakan perangkat tersebut tidak diperlukan suatu keahlian atau *learning curve* yang tinggi. E-PR adalah satu-satunya cara untuk membangun citra/reputasi di dunia yang tidak kasat yaitu dunia maya mengingat internet telah menghadirkan dunia maya di samping dunia nyata, demikian seperti yang dikatakan oleh David Phillips, penulis dari buku terkenal yang berjudul *Online Public Relations*, sewaktu mendefinisikan E-PR ke dalam beberapa pengertian¹⁶

¹⁶ <https://id.wikipedia.org/wiki/E-PR>

1. Aktivitas *Cyber Public Relations*

Cyber public relations pada prinsipnya mengikuti prinsip "membangun hubungan". *Cyber public relations* merujuk ke para praktisi yang pandai mencari, mengevaluasi, dan menyebarkan pengetahuan atau berita dari intranet yaitu sebuah organisasi atau perusahaan yang dilengkapi dengan sebuah atau beberapa web server untuk keperluan organisasi tersebut dan internet untuk memproses komunikasi.

Seorang *public relations* harus mampu mendengarkan opini publiknya, peka dalam menginterpretasikan setiap kecenderungan kegagalan dalam komunikasi dan mengevaluasi serta mempertimbangkan kemungkinan-kemungkinan untuk mengubah sikap, pendekatan atau penekanan setiap fase kebijaksanaannya.

Melalui komunikasi kepada publik-publiknya, manajemen mengumumkan, menjelaskan, mempertahankan, atau mempromosikan kebijaksanaannya dengan maksud untuk mengukuhkan pengertian dan penerimaan. Komunikasi tersebut esensial untuk saling pengertian. Yang paling penting, komunikasi di sini bukan untuk sebagai "ajang saling memuji diri sendiri" tetapi melainkan sebagai pertukaran gagasan dan konsep.

Praktisi *cyber public relations* harus seorang yang handal dalam berselancar di dunia maya dan tahu ke mana saja mereka harus berselancar untuk membangun *brand*. Seorang praktisi *cyber public relations* mampu mengembangkan content (aktifitasnya) untuk format distribusi apa saja (media cetak, radio, televisi, situs web, e-mail, dan sejenisnya) agar dapat dengan tepat menjangkau berbagai macam audiens. Dan paham kapan ia harus mempromosikan dan bilamana ia harus memberi tanggapan dan bereaksi. Kegiatan *cyber public relations* itu sendiri tetap mengacu pada lima hal seperti kegiatan *public relations* konvensional, karena pada intinya

tugas, aktifitas dan fungsinya adalah sama hanya media yang digunakan dan cara kerjanya saja yang berbeda Lima hal tersebut diantaranya, yakni:

- a. Periklanan adalah kegiatan penyajian informasi non-personal tentang produk, merek, perusahaan atau gerai yang didanai sponsor. Iklan bertujuan mempengaruhi citra, keyakinan, dan sikap konsumen terhadap produk dan merek, serta perilaku konsumen.
- b. Lobi adalah suatu kegiatan komunikasi dengan tujuan mewujudkan kepentingan orang yang melakukan lobi (pelobi) atau seseorang/organisasi yang menggunakan pelobi dengan cara yang harus. Dengan kata lain, kegiatan tersebut lebih pada upaya informatif dan persuasif (mempengaruhi) daripada koersif (memaksa).¹⁷
- c. Keagenan pers yaitu disini hendaknya praktisi public relations memiliki peran yang meliputi segala penerbitan, bahkan termasuk media elektronik, radio siaran, dan televisi siaran yang memiliki fungsi diantaranya menyiarkan, informasi, mendidik, menghibur, dan mempengaruhi.¹⁸
- d. Promosi adalah bujukan langsung pada konsumen untuk membeli suatu produk.¹⁹
- e. Publisitas mencakup berbagai bentuk komunikasi tan-bayar guna meningkatkan citra perusahaan, produk atau merek. Sebagai contoh, artikel liputan khusus koran Kompas yang membandingkan sejumlah merek laptop memberi informasi produk yang berguna bagi konsumen, tanpa pelaku pasar

¹⁷ Fitriana Utami Dewi, *Modul Bahan Ajar Teknik Presentasi dan Negosiasi*, (Surabaya: Fakultas Dakwah IAIN Sunan Ampel, 2009), h 7.2

¹⁸ Onong Uchjana Effendy, *Ilmu Komunikasi Teori dan Praktek*, (Bandung: PT.Remaja Rosdakarya, 2002), h 145-149

¹⁹ <http://uyungs.wordpress.com/2009/01/11/empat-unsur-bauran-pemasarankonvensional/>, akses pada 30 mei 2017

komputer mengeluarkan uang.²⁰ Publisitas itu sendiri berasal dari bahasa Jerman yaitu publizistik dan bahasa Belanda publicistiek yang merupakan perkembangan dari ilmu persuratkabaran.

Fokus utama *cyber public relations* adalah membidik media online yakni media yang melakukan aktifitasnya dalam dunia maya, misalnya media berita tradisional contohnya media massa cetak yang juga memiliki status online dan publikasi yang berorientasi web (baik untuk kalangan konsumen maupun bisnis).²¹

C. Teori Komunikasi Massa

Dalam penelitian ini, penulis menggunakan suatu teori Komunikasi Massa. Komunikasi bersifat dinamis. Manusia sebagai makhluk komunikasi juga dinamis, sehingga komunikasi senantiasa mengikuti perubahan kebutuhan dan dinamika kehidupan manusia. Komunikasi menjadi sebuah sistem untuk berhubungan, berdialog dengan diri sendiri (intrapersonal) dan dengan orang lain (interpersonal). Seiring perkembangan zaman, komunikasi menjadi sebuah kebutuhan mutlak bagi setiap individu, tanpa mengenal usia, jenis kelamin, pekerjaan, status sosial, dan lain-lain. Tidak mengherankan, setelah kita melewati zaman industrialisasi, kini kita menghadapi zaman informasi (information age). Kebutuhan akan informasi terus meningkat seiring dengan pesatnya perkembangan dan kemajuan inovasi dan teknologi, demi mencapai kesejahteraan hidup manusia. Hal inilah yang melatarbelakangi munculnya berbagai media yang mampu menyebarkan informasi kepada khalayak luas, dimulai dari media cetak (surat kabar, brosur, leaflet, dll),

²⁰<http://uyungs.wordpress.com/2009/01/11/empat-unsur-bauran-pemasarankonvensional/>, akses pada 30 mei 2017

²¹Onong Uchjana Effendy, *Ilmu Komunikasi Teori dan Praktek*, (Bandung: PT. Remaja Rosdakarya, 2002), h 74-75

media elektronik (telepon, radio, televisi), hingga media hybrid (internet).

Massa dalam hal ini merujuk pada khalayak yang tersebar di berbagai tempat, tidak terbatas jumlahnya dan anonim. Bersifat tidak langsung, artinya harus melewati media teknis (teknologi media). Komunikasi massa mengharuskan adanya media massa dalam prosesnya, hal ini dikarenakan teknologi yang membuat komunikasi massa dapat terjadi. Dapat dibayangkan bahwa tidak mungkin seseorang melakukan komunikasi massa tanpa bantuan media massa (teknologi), bahkan bila ia berteriak sekencang-kencangnya. Bersifat satu arah, artinya tidak ada interaksi antara peserta-peserta komunikasi. Dalam istilah komunikasi, reaksi khalayak yang dijadikan masukan untuk proses komunikasi berikutnya disebut umpan balik (feedback).

Mempunyai publik yang secara geografis tersebar. Seperti dikemukakan sebelumnya, komunikasi massa tidak hanya ditujukan bagi sekelompok orang di kawasan tertentu, namun lebih kepada khalayak luas di manapun mereka berada. Oleh karena itu, lewat media massa seseorang atau sekelompok orang dapat melakukan persuasi kepada banyak orang di berbagai tempat dengan efisien. Unsur-unsur Komunikasi massa komunikasi massa terdiri dari sumber (source), pesan (message), saluran (channel), dan penerima (receiver) serta efek (effect). menggunakan pendapat Laswell untuk memahami komunikasi massa, di mana untuk mengerti unsur-unsurnya kita harus menjawab pertanyaan yang diformulasikan sebagai berikut : who says what in which channel to whom and with what effect? (siapa berkata apa dalam media yang mana kepada siapa dengan efek apa?). Pesan-pesan komunikasi massa dapat diproduksi dalam jumlah yang sangat besar dan dapat menjangkau audiens yang sangat banyak jumlahnya.

Dalam melaksanakan Media Relations sangatlah penting adanya media massa, pengertian media massa dapat dijabarkan sebagai berikut, yaitu:

"Media massa adalah media yang digunakan untuk menyampaikan pesan kepada khalayak dalam jumlah besar atau sering disebut massa. Secara etimologi, kata media berasal dari bahasa latin medium yang secara harfiah berarti 'tengah', 'perantara', atau 'pengantar'. Atau dengan kata lain media adalah perantara atau pengantar dari komunikator (pengirim pesan) kepada komunikan (penerima pesan) sedangkan massa merupakan kata serapan yang berasal dari bahasa Inggris mass yang artinya massa atau jumlah besar yang diartikan dengan massa, rakyat, atau masyarakat"²²

Dalam memahami media massa, pentingnya juga bagi Humas untuk mengetahui fungsi-fungsi dan cara kerja media massa, pada umumnya fungsi media massa ini terbagi menjadi 5, sebagai berikut, yaitu:

1. Media massa menyebarluaskan informasi kepada masyarakat, contohnya berita.
2. Media massa menerapkan fungsi kontrol, misalnya menyiarkan informasi yang menunjukkan kekeliruan yang terjadi di masyarakat.
3. Media massa menyampaikan materi pendidikan kepada masyarakat
4. Media massa menyampaikan pesan yang menghibur masyarakat. Misalnya menayangkan acara musik, kartun dll.

Dalam uraian diatas maka peneliti mendefinisikan bahwa media massa adalah suatu objek yang sangat penting dalam kegiatan humas karena media massa bekerja sebagai penyambung antara perusahaan dan khalayak dengan cara memberitakan atau menginformasikan hal-hal yang penting untuk diketahui oleh publik.

²²Darmaastuti. *Teori Komunikasi Massa*. Jakarta: Universitas Terbuka, 1994

3. Pengertian Media *Online*

Perkembangan komunikasi akhir-akhir ini, terutama secara teknologi tidak pernah ada satu garis perkembangan yang tunggal. Kendati label-label imbuhan seperti “Era Digital” mungkin ada gunanya dan membuka pikiran kita terhadap fenomena masa lampau dan masa kini. Ciri utamanya adalah “kompleksitas”. Kata *cyberpace* (ruang maya) pertama kali digunakan oleh seorang penulis fiksi ilmiah, William Gibson. Seorang *cybernet* (penjelajah ruang maya) dapat melihat dan bergerak bebas menelusuri dunia maya. Ruang maya tidak seperti televisi tetapi mirip sebuah bacaan yang tidak disensor, tidak dijaga oleh penjaga pintu, namun ia tidak dapat melarikan diri dari akumulasi sejarah. Ketika Silicon Graphics pelopor perusahaan maya menemukan sistem komputer berbasis pada apa yang disebut “reality engines”, yang dirancang supaya “memompa keluar informasi memori” dan “menjaga ilusi agar tetap hidup”. Sistem komputer tersebut adalah internet.²³

Internet merupakan teknologi yang menyimpan segudang fasilitas dan layanan yang patut dipahami dan dikuasai oleh siapa pun di zaman modern. Namun internet bagaikan hutan rimba. Penjelajah yang belum berpengalaman tentu membutuhkan peta dan pemahaman baik konsep maupun teknis aksesnya agar tidak tersesat dan dapat menikmati kegiatan penjelajahan.

Kelebihan internet adalah mampu mempersingkat jarak dan waktu, karena sifatnya yang real time, artinya pada saat konten tertentu dimasukkan dalam internet, maka user (pengguna) lainnya langsung dapat melihat konten tersebut walaupun di tempat yang berbeda waktu bahkan jarak yang sangat jauh. Dengan adanya internet

²³Jakob Oetomo, *Sejarah Sosial Media* (Jakarta: Yayasan OBOR Indonesia, 2006), h. 393

memungkinkan terjadinya komunikasi yang super cepat antar satu pihak dengan pihak lainnya, tanpa mengenal batasan ruang dan waktu.

Media online merupakan media yang berbasis teknologi komunikasi interaktif dalam hal ini jaringan komputer, dan oleh karenanya ia memiliki ciri khas yang tidak dimiliki media konvensional lainnya, salah satunya adalah pemanfaatan Internet sebagai wahana di mana media tersebut ditampilkan, sekaligus sarana produksi dan penyebaran informasinya. Oleh karena itu, peranan teknologi komunikasi dalam hal ini internet, sangatlah besar dalam mendukung setiap proses penyelenggaraan media online. Besarnya pengaruh teknologi Internet dalam penyelenggaraan media online ditunjukkan lewat pengeksplorasian setiap karakter yang dimiliki internet yang kemudian diadopsi oleh media online.

Pada dasarnya, media online mengusung dua prinsip utama pengelolaan pengetahuan. Pertama adalah menyimpan pengetahuan secara digital yang dapat diunggah secara online karena disimpan dalam jaringan intranet, maka setiap informasi dapat dipelihara, dikategorikan, dianalisa, diperbaharui, dan disebarluaskan dengan lebih efisien. Prinsip kedua yang diangkat oleh media online adalah memudahkan akses terhadap pengetahuan. Karena dapat diunduh secara online, maka siapa saja, baik individu maupun organisasi mempunyai dapat mengakses informasi juga dapat menyebarkan. Karenanya pertukaran sebuah informasi dapat terjadi lebih efektif. Tidak dapat dipungkiri, kehadiran berbagai social network seperti facebook dan twitter, juga meningkatkan kebutuhan pengguna untuk mengakses media online untuk pertukaran pengetahuan.

Dalam hal ini media online yang dimaksud adalah *facebook* salah satu situs jejaring sosial yang paling fenomenal sejak pertama kali diluncurkan pada tahun 2004

hingga sekarang. Pengguna akun Facebook hingga tahun 2015 ditaksir sekitar 1,44 miliar di seluruh dunia, hal ini menyebabkan foundernya Mark Zuckerberg menjadi pengusaha kaya termuda di dunia. Facebook sendiri memiliki fungsi utama sebagai media sosial yang dapat menghubungkan Anda dengan orang-orang di seluruh dunia. Biasanya, dunia Facebook juga disebut sebagai dunia maya.

Facebook merupakan media massa, yaitu media personal yang digunakan secara massa. *Facebook* sebagai media sosial hampir sama dengan *friendster* yang merupakan jejaring sosial untuk mencari relasi, berkirim pesan, menyimpan foto dan sebagainya. *Facebook* merupakan sebuah *Website* yang berbasis jaringan sosial yang dibentuk oleh Mark Elliot Zuckenberg pada tanggal 4 februari 2004. Dengan terus berkembangnya teknologi internet *facebook* menjadi web yang paling sering dikunjungi dan dibuka oleh para pengguna internet diseluruh dunia.

Kelebihan *facebook* antara lain lebih informatif dan lebih mudah mengecek pembicaraan kita dengan rekan-rekan atau relasi bisnis. Semakin berkembangnya teknologi internet menimbulkan berbagai pengaruh salah satunya pengaruh dalam memnfaatkan internet sebagai media penyebaran informasi. Di dunia kerja PR penyebaran informasi melalui media internet dikenal dengan sebutan *Cyber Public Relations*. Manfaat *facebook* sebagai sarana kegiatan *cyber* PR perusahaan sebagai sarana menyampaikan keluhan. Dengan adanya akun *homepage* perusahaan konsumen atau klien dari perusahaan lebih mudah dalam menyampaikan keluhan, pendapat, dan saran. Sarana mencari info produk dan info promo-promo. Dengan adanya *homepage facebook* memudahkan masyarakat mendapatkan informasi yang mereka perlukan.²⁴

²⁴ Dasrun Hidayat, *Media Public Relations* (yogyakarta: Graha Ilmu, 2014), h. 111.

3. Manfaat *Cyber* bagi para pelaku *Public Relation*

Perkembangan zaman menyebabkan teknologi komunikasi terus berkembang pesat. Banyak media yang telah digunakan untuk mendukung penyampaian pesan. Dari mulai media yang sangat tradisional, banyak yang menggunakan kentongan, bedug, angklung, wayang, api unggun ataupun calung, tetapi sekarang, di perkotaan sudah hampir tidak terlihat penggunaannya. Sedangkan yang tradisional adalah surat kabar, radio, dan televisi. Media ini masih banyak digunakan dan efektif untuk menjangkau dari berbagai kalangan.

Media yang terakhir, yang sedang naik daun dan marak digunakan adalah media kontemporer yang ditujukan untuk masyarakat yang mempunyai mobilitas tinggi. Media kontemporer terbagi dalam tiga bagian. Yang pertama adalah media massa online, yaitu newspaper online, magazine online, digital radio, dan digital television. Newspaper online dan magazine online adalah koran dan majalah dalam bentuk *soft copy*, sehingga bisa dibaca dengan praktis dan dimana saja hanya dengan sambungan internet. Sedangkan digital radio dan digital television yang juga ditujukan untuk target yang sama digunakan untuk menonton televisi dan mendengarkan radio secara streaming menggunakan komputer atau laptop melalui sambungan jaringan internet. Yang kedua adalah media non-massa online, yang terdiri dari chatting, teleconference, dan videoconference. Media ini dapat digunakan oleh dua orang atau lebih yang dilakukan melalui telepon atau jaringan internet dan memungkinkan penggunanya dapat saling melihat (videoconference) dan mendengar apa yang sedang dibicarakan.

Media kontemporer yang terakhir adalah social media online. Banyak riset menunjukkan bahwa dengan menggunakan media sosial bisa membantu PR

membangun hubungan yang lebih kuat dengan khalayak karena sekarang banyak orang menggunakan sosial media seperti facebook dan twitter dengan frekuensi yang cukup sering. Dalam sosial media, PR bisa lebih mudah menyampaikan informasi tentang event yang dilakukan perusahaan, berkomunikasi secara langsung dengan khalayak, dan mengetahui tanggapan khalayak mengenai perusahaan tersebut. Sudah banyak hasil-hasil nyata yang didapatkan dari penggunaan sosial media untuk PR.

Media kontemporer yang bersifat online lebih populer dengan sebutan cyber PR, yaitu pelaksanaan kegiatan PR dengan menggunakan fasilitas jaringan internet. Internet dimanfaatkan karena dapat menjangkau masyarakat luas dan di seluruh dunia, sehingga dengan adanya teknologi internet, dunia menjadi lebih sempit dan ini adalah kesempatan yang bagus untuk memudahkan PR bekerja. *Cyber PR* yang banyak digunakan adalah e-mail. Dengan menggunakan ketiganya, seorang *Public Relations Officer* diharapkan bisa menjaga hubungan yang baik dengan publik eksternal perusahaan. Selain untuk menjaga hubungan baik, e-mail bisa digunakan untuk mencari informasi, dan sarana publikasi. Sedangkan mailing list, digunakan untuk publikasi sesuai dengan target perusahaan dengan cara memasukan sebuah artikel berisi press release mengenai perusahaan. Dengan begitu, para anggota milis akan mendapatkan seluruh informasi dengan mudah. Kehadiran teknologi komputer dan teknologi komunikasi khususnya selalu mengiringi perkembangan sejarah PR. Hingga muncul teknologi Web 2.0, dengan segala kelebihanannya, menjadikan tugas dan fungsi humas menjadi lebih efektif dan meluas. terutama sekali ditunjang oleh berbagai perangkat seperti email, kartu nama elektronik, *autoresponder*, dan juga *direct mail* dan masih banyak lagi seperti blog, media sosial, dll. Sejumlah perangkat tersebut diatas merupakan sarana yang

efektif untuk membangun dan meruntuhkan reputasi. Email sebagai alat komunikasi untuk membangun komunitas online, menjual produk, dan menyediakan pelayanan konsumen yang baik. Melalui media sosial, humas bisa langsung mendapatkan respon atau umpan balik dari komunikasi yang dilakukan atau disampaikan kepada publiknya, sehingga terjalin komunikasi dua arah yang lebih signifikan. Dengan teknologi yang canggih seperti ini, PR diharapkan dapat membuat image perusahaan menjadi lebih kuat. PR tidak hanya berperan untuk publik eksternal saja, tetapi juga untuk membangun komunikasi antara manajemen dengan karyawan perusahaan.

Menyinggung tentang teknologi komunikasi dan informasi, kita sekarang hidup dalam peradaban gelombang ketiga era informasi. Dalam era informasi peranan teknologi komunikasi sangat penting dalam kehidupan masyarakat. *Everet M. Rogers* mendefinisikan "teknologi sebagai berikut : *communication Technology is valuse by which individuals collect, process, and exchange informations with other individuals* artinya : teknologi komunikasi adalah peralatan perangkat keras, struktur organisasi, dan nilai-nilai sosial dimana orang-orang mengumpulkan, memproses, dan bertukar informasi antara satu dengan lainnya.

menurut McLuhan dalam Rogers : semua teknologi komunikasi merupakan perpanjangan indera manusia dalam menyentuh, mencium, mendengar, melihat. Dengan teknologi komunikasi, seseorang dapat memperoleh informasi yang diinginkan, kapan pun tanpa dibatasi ruang dan waktu.²⁵

Menurut Bob Julius Onggo (2004) dalam bukunya *Cyber Public Relations*, *Cyber Public Relations* untuk meningkatkan brand di publik meliputi:

²⁵ Anshar Akil. *Teknologi Komunikasi dan Informasi* (Alauddin University Press, 2011), h 27

1. *Website* Perusahaan *Website* resmi (*Official Site*) dibangun sendiri oleh perusahaan dan disesuaikan dengan kebutuhan publikasi informasi perusahaan. Dengan *website* resmi, perusahaan dapat menyajikan informasi-informasi terkait dengan perusahaan secara keseluruhan, baik berupa profil perusahaan, berita terkini, katalog produk/jasa, dan lain-lain. Sehingga brand awereness konsumen dapat meningkat.
2. Publisitas Situs Pencari (*Google/ Yahoo*) *Search Engine* (media pencari) adalah perangkat yang paling umum digunakan oleh para *public relations*, apalagi seorang E-PR dalam kaitannya untuk membangun dan mempertahankan merek yang diembannya.
3. *Press Release Online* *Press Release* atau siaran pers merupakan media yg banyak digunakan dlm kegiatan kehumasan karena dapat menyebarkan berita dimana *press release online* disebarkan di media online dengan langsung mengirimkan via email kepada e-mail perusahaan atau menampilkan langsung di *website corporate* tersebut.
4. *Autoresponder pada e-mail* *Autoresponder* merupakan perangkat dari E-PR yang berfungsi sebagai publikasi. Dimana *autoresponder* itu sendiri adalah suatu program penjawab e-mail secara otomatis dan cepat. Program ini meringankan tugas *Electronic Public Relations* dalam menjawab pertanyaan yang berulang-ulang tanpa harus selalu di depan komputer. Dimana brand dari sebuah perusahaan pun akan baik di mata publik.
5. Kartu nama elektronik pada e-mail Kartu nama elektronik yaitu kartu nama yang diterima di seluruh dunia (*business card/signature file*). Dimana tukar menukar kartu nama adalah sebagai alat identitas mengenalkan merek

perusahaan kepada publik, dan Public Relations dapat memasukkan kartu nama elektronik di bagian akhir e-mail.

6. *E-Newsletter* Yaitu versi online dari majalah atau publikasi online dimana *e-newsletter* ini memudahkan *customer* untuk mengetahui berita terbaru tanpa perlu pergi ke *website* perusahaan tersebut.
7. *Mailing list/ Forum* pada website perusahaan *Publisitas electronic public relations* dalam meningkatkan brand *awereness* konsumen dan non konsumennya adalah dengan mengirim e-mail dengan bahasa dan struktur yang benar atau membuat publikasi melalui forum yang terdapat pada website perusahaan.
8. Forum Publisitas E-PR dalam meningkatkan brand *awereness* melalui komunitas online atau di sebut online forum, newsgroup, webrings, atau discussions group dimana ini adalah kumpulan orang-orang yang mengobrol di suatu situs atau di forward tertentu lewat e-mail sehingga terjadi diskusi tanpa perlu masuk ke suatu web tertentu. E-PR dapat mengidentifikasi pesaing, tren terbaru, tip dan info dari para pakar dan meriset pasar untuk masukan bagi divisi pemasaran. Termasuk di dalamnya jejaring sosial seperti facebook, twitter, blog dimana dibuat perusahaan untuk meningkatkan citra dan brand perusahaan tersebut.

4. Pengertian Pelanggan

Di dalam era perdagangan bebas dewasa ini, perusahaan dituntut untuk menemukan dan membangun system manajemen yang mampu secara profesional memperhatikan para pelanggannya. Dua hal yang menjadi pertimbangan utama dalam melakukan pelayanan kepada pelanggan ini adalah pertama karena semakin mahanya

biaya perolehan pelanggan baru dalam iklim kompetisi yang sedemikian ketat, kedua adalah adanya bahwa tingkat kemampulabaan perusahaan berbanding lurus dengan dengan pertumbuhan hubungan antara perusahaan dan pelanggan.

Pentingnya peranan pelanggan bagi kelangsungan hidup perusahaan seringkali diungkapkan oleh para pelaku bisnis dengan cara mengungkapkannya dalam bentuk pujian dan kebanggan kepada pelanggan. Kata pelanggan adalah istilah yang sangat akrab dengan duni bisnis di Indonesia dimulai dari pedagang kecil hingga besar, dari industri rumah tangga hingga industry berskala internasional dari perusahaan yang bergerak di bidang jasa sangat mengerti apa arti kata pelanggan itu. Dimana pelanggan adalah pihak yang memakai nilai, mereka membentuk harapan akan nilai. Dalam perusahaan yang bergerak di bidang jasa, pelanggan adalah orang yang menggunakan jasa pelayanan.

Pelanggan tidak bergantung keada kita, tetapi kita yang bergantung kepadanya. Pelanggan tidak pernah mengganggu pekerjaan kita, sebab dia adalah tujuan dari pekerjaan kita. Kita tidak melakukan yang baik dengan melayani dia, tetapi justru pelangganlah yang memberikan kesempatan kepada kita untuk dapat melayani dia. Tidak seorang pun dapat memenangkan apabila berargumentasi dengan pelanggan, sebab pelanggan adalah orang yang membawa kita kepada pemenuhan kebutuhannya. Oleh karena itu, adalah pekerjaan kita untuk dapat memperlakukan pelanggan yang menguntungkan bagi pelanggan dan juga buat perusahaan kita.²⁶

²⁶ Rangkuti, Freddy, *Measuring Customer Satisfaction : Teknik Mengukur dan Strategi Meningkatkan Kepuasan Pelanggan*

D. Komunikasi dan *Public Relations* dalam Perspektif Al-Quran

Peran Humas perusahaan dalam mengelola dan menyediakan informasi bagi publiknya juga ditunjukkan dalam Islam. Allah berfirman dalam Al Qur'an surah Al-Fath ayat 8 sebagai berikut:

إِنَّا أَرْسَلْنَاكَ شَهِيدًا وَمُبَشِّرًا وَنَذِيرًا

Terjemahnya: Sesungguhnya Kami mengutus kamu sebagai saksi, pembawa berita gembira dan pemberi peringatan.

Dalam ayat tersebut menjelaskan mengenai tugas Rasulullah saw yang diutus kemuka bumi sebagai saksi, pembawa berita gembira, dan pemberi peringatan. Kata “saksi” digunakan antara lain dalam arti “seseorang yang menyampaikan kebenaran atau kesalahan pihak lain berdasar penglihatan mata kepala mata dan hatinya Saksi adalah yang mendukung kebenaran yang benar dan menampik pengakuan yang batil atau salah.²⁷

Ayat tersebut yang menjadi objek utama ditujukan kepada nabi Muhammad saw, namun dapat diaplikasi pada peran Humas dalam menjalankan tugasnya sebagai penghubung/ penyampai informasi bagi publik internal maupun eksternal perusahaan. Setiap informasi yang disampaikan oleh praktisi Humas hendaknya mampu sebagai saksi bagi perusahaan dan mampu menyampaikan kebenaran atau kesalahan perusahaan berdasarkan fakta yang terjadi. Hal ini sejalan yang difirmankan Allah dalam QS. An Nisa/4: 58.

إِنَّ اللَّهَ يَأْمُرُكُمْ أَنْ تُؤَدُّوا الْأَمَانَاتِ إِلَىٰ أَهْلِهَا وَإِذَا حَكَمْتُمْ بَيْنَ
النَّاسِ أَنْ تَحْكُمُوا بِالْعَدْلِ إِنَّ اللَّهَ نِعِمَّا يَعِظُكُمْ بِهِ إِنَّ اللَّهَ كَانَ سَمِيعًا
بَصِيرًا

²⁷ M.Quraisy Shihab, *Bekal perjalanan menuju Allah SWT*(Tangerang:Penerbit Lentera Hati,2002),hal 518

Terjemahnya: Sesungguhnya Allah menyuruh kamu menyampaikan amanat kepada yang berhak menerimanya, dan (menyuruh kamu) apabila menetapkan hukum di antara manusia supaya kamu menetapkan dengan adil. Sesungguhnya Allah memberi pengajaran yang sebaik-baiknya kepadamu. Sesungguhnya Allah adalah Maha mendengar lagi Maha Melihat.

Pada ayat ini, terbaca bahwa ayat ini menggunakan bentuk jamak dari kata amanah. Hal ini karena amanah bukan sekadar sesuatu yang bersifat material, tetapi juga non-material dan bermacam-macam. Semuanya diperintahkan Allah agar ditunaikan. Ada amanah antara manusia dengan Allah, antara manusia dengan manusia lainnya, antara manusia dengan lingkungannya, dan antara manusia dengan dirinya sendiri. Masing-masing memiliki rincian, dan setiap rincian harus dipenuhi, walaupun seandainya amanah banyak itu hanya milik seorang. Ayat tersebut menunjukkan bahwa Allah menyuruh untuk menyampaikan amanat kepada yang berhak menerimanya. Kaitannya dengan tugas Humas, amanat tersebut dalam bentuk berbagai informasi terkait perusahaan agar disampaikan kepada publiknya baik internal maupun eksternal. Hal tersebut dikarenakan publik memiliki kepentingan terhadap perusahaan dan berhak menerima informasi terkait perusahaan.²⁸

UNIVERSITAS ISLAM NEGERI
ALAUDDIN
M A K A S S A R

²⁸M. Quraisy Shihab, *Bekal perjalanan menuju Allah SWT* (Tangerang: Penerbit Lentera Hati, 2002), h 418

BAB III

METODE PENELITIAN

A. Jenis Penelitian dan Lokasi Penelitian

1. Jenis Penelitian

Seperti penelitian pada umumnya, penelitian ini dituntut untuk memiliki objek yang jelas agar data yang di peroleh akurat. Oleh karena itu peneliti menggunakan metode penelitian dengan pendekatan deskriptif kualitatif. Data yang di gambarkan secara objektif berdasarkan data atau fakta yang ditemukan. Secara harfiah penelitian deskriptif adalah penelitian yang bermaksud untuk membuat deskripsi mengenai situasi-situasi atau kejadian-kejadian. Dalam arti penelitian ini adalah akumulasi data dasar dalam cara deskriptif semata-mata tidak perlu untuk mencari atau menerangkan saling hubungan ,menguji hipotesis, membuat ramalan, walaupun penelitian bertujuan untuk menemukan hal-hal tersebut dapat mencakup juga metode-metode deskriptif.¹

Penelitian kualitatif berakar pada latar alamiah sebagai keutuhan, manusia serta alat penelitian yang memanfaatkan metode kualitatif, dan mengandalkan analisis deduktif. Pengertian kualitatif deskriptif adalah prosedur penelitian yang menghasilkan data deskriptif berupa kata-kata tertulis atau dari orang-orang atau perilaku yang diamati, selain itu penelitian jenis ini juga mengarahkan sasaran penelitiannya pada usaha menemukan dasar teori, bersifat deskriptif dengan mementingkan proses dari pada hasil, membatasi studi dengan focus penelitian

¹Suryabrata Sumadi, Metode Penelitian (Yogyakarta, pt. Raja Grafindo Persada, 2007), h ,75.

bersifat sementara dan hasil penelitiannya disepakati kedua pihak, yakni penelitian dan subyek penelitian.

2. Lokasi dan Waktu Penelitian

Penelitian ini dilaksanakan di PT. PLN (PERSERO) Wilayah Sulselrabar jalan Letjen Hertasning Makassar selama 1 bulan, dan waktu penelitian dilaksanakan pada tanggal 24 juli 2017 s/d 24 agustus 2017.

B. Pendekatan Penelitian

Metode pendekatan yang dianggap relevan dengan penelitian ini adalah pendekatan Ilmu komunikasi. Peneliti akan menggunakan metode pendekatan ini kepada pihak-pihak yang dianggap relevan dijadikan narasumber untuk memberikan keterangan terkait penelitian yang akan dilakukan.

C. Sumber Data

Penelitian ini menggunakan sumber data Primer dan sekunder yakni sebagai berikut:

1. Data primer yaitu yaitu data yang diperoleh langsung dari sumbernya, melalui wawancara dan observasi secara langsung. Penelitian ini menggunakan istilah sosial situation atau situasi sosial sebagai objek penelitian terdiri dari tiga elemen yaitu : tempat (*place*), pelaku (*actors*), dan aktivitas (*activity*) yang berinteraksi secara sinergi.²

Yang Menjadi informan peneliti adalah :

- a. Frenklin berusia 27 Tahun merupakan Humas di PLN wilayah

²Sugiyono, *Metodologi Penelitian Pendidikan: Pendekatan Kuantitatif, Kualitatif dan R&D*, (Cet.VI Bandung: Alfabeta, 2008),h.295

Sulselrabar

- b. Hj.Nurdiani berusia 72 Tahun sebagai ibu rumah tangga
 - c. Fauziah berusia 43 Tahun sebagai ibu rumah tangga
 - d. Rendy berusia 21 Tahun seorang mahasiswa
 - e. Nova berusia 43 Tahun sebagai pegawai swasta
 - f. Fajrin berusia 21 Tahun sebagai pegawai swasta
2. Data sekunder merupakan data pelengkap atau data tambahan yang melengkapi data yang sudah ada sebelumnya agar dapat membuat pembaca semakin paham akan maksud penulis, seperti sumber referensi dari buku-buku dan situs internet yang terkait dengan judul skripsi. Fungsi data yang berasal dari dokumentasi lebih banyak digunakan sebagai data pendukung dan pelengkap bagi data primer yang diperoleh melalui observasi dan wawancara mendalam.³

D. Teknik Pengumpulan Data

Dalam penelitian ini peneliti akan menggunakan dua teknik pengumpulan data, yaitu ;

1. Dokumentasi adalah metode pengumpulan data dengan mengambil gambar atau aktivitas yang berlangsung di PT. PLN (PERSERO) Wilayah Sulselbar jalan Letjen Hertasning Makassar sebagai lokasi penelitian
2. Observasi adalah metode pengumpulan data dengan melakukan pengamatan langsung di PT. PLN (PERSERO) Wilayah Sulselrabar

³Sugiyono, *Metodologi Penelitian Pendidikan: Pendekatan Kuantitatif, Kualitatif dan R&D*, (Cet.VI Bandung: Alfabeta, 2008),h.297

jalan Letjen Hertasning Makassar sebagai lokasi penelitian. Adapun yang diamati adalah terkait dengan peran *Cyber Public Relation* terhadap pelayanan pelanggan.

3. Wawancara atau *interview* mendalam adalah metode pengumpulan data dengan memberikan beberapa pertanyaan langsung kepada bagian humas di PT. PLN (PERSERO) Wilayah Sulselrabar dengan latar belakang penelitian mengenai *cyber public relation* di dunia maya dalam pelayanan pelanggan. Teknik wawancara dalam penelitian ini menggunakan teknik wawancara terstruktur, yaitu proses wawancara yang dilakukan secara terencana.⁴

E. Instrumen Penelitian

Instrumen penelitian dalam penelitian kualitatif yang dimaksud adalah alat yang di pakai oleh peneliti dalam mengumpulkan data. Dalam hal ini perekam (*tape recorder*) untuk wawancara langsung dan kamera untuk mengabadikan moment pada saat melakukan penelitian di PT.PLN (PERSERO) Wilayah Sulselrabar Makassar

F. Teknik Analisis Data

Disadari bahwa ciri penelitian menempatkan peneliti sebagai instrumen utama dalam proses penelitian, maka penelitian ini data dianalisis sejak penelitian berlangsung hingga berakhirnya proses pengumpulan data, sebagai mana yang dilakukan oleh peneliti, penelitian kualitatif sudah harus memulai penulisan laporan penelitian sejak berada dilapangan karena proses analisis yang dilakukan bersamaan dengan proses pengumpulan data karena penelitian ini akan dengan mudah melihat

⁴ Sugiyono, *Metodologi Penelitian Pendidikan: Pendekatan Kuantitatif, Kualitatif dan R&D*, (Cet.VI Bandung: Alfabeta, 2008),h.299

unsur-unsur yang hilang atau tidak dibicarakan dengan informan pada suatu penggunaan metode wawancara dengan pengamatan langsung.

Langkah selanjutnya direduksi dengan mencari intinya (abstraksi). Hasil abstraksi tersebut disesuaikan dengan temuan-temuan lain yang berfungsi sebagai penguat data. Pada saat yang sama temuan data juga dikonfirmasi kembali kepada informan untuk memperkuat data sehingga validitasnya kelihatan (pengabsahan data)

Analisis data menurut Patton merupakan proses mengatur urutan data, mengorganisasikannya kedalam suatu pola, kategori, dan satuan uraian dasar. Ia membedakannya dengan penafsiran, yaitu memberikan arti yang signifikan terhadap hasil analisis, menjelaskan pola uraian, dan mencari hubungan diantara dimensi-dimensi uraian. Uraian diatas memberikan gambaran betapa pentingnya kedudukan analisis data ini dilihat dari segi tujuan penelitian.⁵

Adapun analisis data selama pengumpulan data berlangsung data setelah selesai pengumpulan data yakni pada saat wawancara peneliti akan melakukan analisis terhadap jawaban yang diwawancarai, sampai pada tahap tertentu untuk memperoleh data yang valid dan kredibel. Analisis ini dilakukan secara interaktif dan berlangsung secara terus menerus sampai tuntas atau sampai datanya dianggap cukup.

Kemudian tahap akhir, melakukan reduksi data yakni merangkum, memilih, mengabstraksikan, dan mentransformasikan data yang telah diperoleh dari hasil catatan lapangan untuk dicari tema dan polanya. Hal ini membantu peneliti untuk mempertajam fokus, membuat kategorisasi, dan menyusun klarifikasi guna pendalaman dan penyusunan rencana kerja lebih lanjut. Maka pada tahap ini tentunya data yang tidak relevan dengan pertanyaan dasar penelitian dipisahkan.

⁵Lexy J Meleong, *Metode Penelitian Kualitatif* (Edisi Revisi, Bandung: PT.Remaja Rosdakarya, 2004), h . 280

BAB IV

HASIL PENELITIAN DAN PEMBAHASAN

A. Gambaran Umum Perusahaan

1. Sejarah Perusahaan

Kelistrikan di Indonesia dimulai pada akhir abad ke-19, pada saat beberapa perusahaan Belanda, antara lain pabrik gula dan pabrik teh mendirikan pembangkit tenaga listrik untuk keperluan sendiri. Kelistrikan untuk pemanfaatan umum mulai ada pada saat perusahaan swasta Belanda yaitu NV NIGN yang semula bergerak dibidang gas memperluas usahanya di bidang listrik untuk pemanfaatan umum. Pada tahun 1927 pemerintah listrik negara yang mengelola *waterkracht Bedrijven* (LB) yaitu perusahaan listrik negara yang mengelola PLTA Plengan, PLTA Lamajan, PLTA Bengkok Dago, PLTA Ubrug dan Kracak di Jawa Barat, PLTA Gigiringan di Madiun, PLTA tes di Bengkulu, PLTA Tonsea Lama di Sulawesi Utara dan PLTU di Jakarta. Selain itu di beberapa Kotapraja dibentuk perusahaan-perusahaan listrik kotapraja.

Dengan menyerahnya pemerintah Belanda kepada Jepang dalam perang dunia II maka Indonesia dikuasai Jepang: Oleh karena itu perusahaan listrik dan gas yang ada diambil alih oleh Jepang dan semua personil dalam perusahaan listrik tersebut diambil alih oleh orang-orang Jepang. Dengan jatuhnya Jepang ketangan sekutu dan diproklamasikannya kemerdekaan Indonesia pada tanggal 17 Agustus 1945, maka kesempatan yang baik ini dimanfaatkan oleh pemuda serta buruh listrik dan gas untuk mengambil alih perusahaan-perusahaan listrik dan gas yang dikuasai Jepang.

Setelah berhasil merebut perusahaan listrik dan gas dari tangan kekuasaan Jepang, kemudian pada bulan September 1945, Delegasi dari Buruh/Pegawai Listrik

dan Gas yang diketuai oleh Kobarsjih menghadap Pimpinan KNI pusat yang waktu diketuai oleh Mr.Kasman Singodimejo untuk melaporkan hasil perjuangan mereka. Selanjutnya delegasi Kobarsjih bersama-sama dengan pimpinan KNPI pusat menghadap presiden soekrano, untuk menyerahkan perusahaan-perusahaan listrik dan gas kepada pemerintah Republik Indonesia. Penyerahan tersebut diterima oleh presiden soekarno dan kemudian dengan penetapan pemerintah tahun 1945 No. 1 tertanggal 27 oktober 1945 maka dibentuklah jawatan listrik dan gas dibawah departemen pekerjaan umum dan tenaga.

Dengan adanya agensi Belanda I dan II sebagian besar perusahaan-perusahaan listrik dikuasai kembali oleh pemerintah belanda atau pemiliknya semula. Pegawai-pegawai yang tidak mau bekerjasama kemudian mengungsi dan menggabungkan diri pada kantor-kantor jawatan listrik dan gas di daerah-daerah Republik Indonesia yang bukan daerah pendudukan Belanda untuk meneruskan perjuangan. Para pemuda kemudian mengajukan mosi yang dikenal mosi kobarsjih tentang nasionalisasi perusahaan listrik dan gas swasta kepada pemerintah. Selanjutnya kristialisasi dari semangat dan jiwa mosi tersebut terulang dalam ketetapan parlemen RI No 163 tanggal 3 Oktober 1953 tentang nasionalisasi perusahaan listrik milik bangsa asing di Indonesia, jika waktu konsesinya habis.

Sejalan dengan meningkatnya perjuangan bangsa Indonesia untuk membebaskan Irian Jaya dari cengkraman penjajah Belanda maka dikeluarkan undang undang nomor 86 tahun 1958 tertanggal 27 Desember 1958 tentang nasionalisasi semua perusahaan Belanda dan peraturan pemerintah nomor 1 tahun 1958 tentang nasionalisasi listrik dan gas milik Belanda, dengan undang-undang tersebut, maka seluruh perusahaan listrik Belanda berada ditangan bangsa Indonesia.

Sejarah ketenagalistrikan di Indonesia mengalami pasang surut sejalan dengan pasang surutnya perjuangan bangsa. Tanggal 27 Oktober 1945 kemudian dikenal sebagai Hari Listrik dan Gas, hari tersebut telah diperingati untuk pertama kali pada tanggal 27 Oktober 1946 bertempat di Gedung Badan Pekerja Komite Nasional Indonesia Pusat (BPKNIP) Yogyakarta. Penetapan secara resmi tanggal 27 Oktober 1945 sebagai hari Listrik dan Gas berdasarkan keputusan Menteri Pekerjaan Umum dan Tenaga, Nomor 20 tahun 1960. Namun kemudian berdasarkan keputusan menteri pekerjaan umum dan tenaga listrik, nomor 235/KPTS/1975 tanggal 30 September 1975 peringatan hari listrik dan gas yang digabung dengan hari kebaktian pekerjaan umum dan tenaga listrik yang jatuh pada tanggal 3 Desember. Mengingat pentingnya semangat dan nilai-nilai hari listrik, maka berdasarkan keputusan Menteri Pertambangan dan Energi, Nomor 1134.K/43/MPE/1992 tanggal 31 Agustus 1992 ditetapkan tanggal 27 Oktober sebagai Hari Listrik Nasional.¹

2. Visi dan Misi Perusahaan

a. Visi Perusahaan

”Diakui sebagai Perusahaan Kelas Dunia yang bertumbuh kembang, Unggul dan Terpercaya dengan bertumpu pada potensi insani”

b. Misi Perusahaan

- 1) Menjalankan bisnis kelistrikan dan bidang lain yang terkait, berorientasi pada kepuasan pelanggan, anggota perusahaan, dan pemegang saham.
- 2) Menjadikan tenaga listrik sebagai media untuk meningkatkan kualitas kehidupan masyarakat.

¹ website PLN pusat /<http://www.pln.co.id>

- 3) Mengupayakan agar tenaga listrik menjadi pendorong kegiatan ekonomi.
- 4) Menjalankan kegiatan usaha yang berwawasan lingkungan.

Motto PT PLN (PERSERO) yaitu "Listrik untuk kehidupan yang lebih baik".

3 Penerapan Nilai-nilai

1. Saling Percaya,
2. Integritas,
3. peduli,
4. Pembelajar.²

c. Motto

"Listrik untuk kehidupan yang lebih baik (*Electricity For a Better life*)"³

3. Makna Logo Perusahaan

Logo sebagai lambang identitas perusahaan serta sarana pencerminan nilai-nilai luhur perusahaan telah memiliki standarisasi. Namun entah karena ketidaktahuan atau biasa juga karena *over creative* maka logo standar PLN pun banyak mengalami perubahan dari yang seharusnya. Untuk menyeragamkan tampilan logo sesuai standarisasi sebagaimana lampiran. Surat keputusan Direksi Perusahaan Umum Listrik Negara No. 031/DIR/76 tanggal 1 Juni 1976 mengenai pembakuan perusahaan lambang perusahaan umum listrik Negara.

² website PLN pusat /<http://www.pln.co.id>

³ website PLN pusat /<http://www.pln.co.id>



a. Bidang Persegi Panjang Vertikal

Menjadi bidang dasar bagi elemen-elemen lambang lainnya, melambangkan bahwa PT PLN (Persero) merupakan wadah atau organisasi yang terorganisir dengan sempurna. Berwarna kuning untuk menggambarkan pencerahan, seperti yang diharapkan PLN bahwa listrik mampu menciptakan pencerahan bagi kehidupan masyarakat. Kuning juga melambangkan semangat yang menyala-nyala yang dimiliki tiap insan yang berkarya di perusahaan ini.

b. Petir atau Kilat

Melambangkan tenaga listrik yang terkandung di dalamnya sebagai produk jasa utama yang dihasilkan oleh perusahaan. Selain itu petir pun mengartikan kerja cepat dan tepat para insan PT PLN (Persero) dalam memberikan solusi terbaik bagi para pelanggannya. Warnanya yang merah melambangkan kedewasaan PLN sebagai perusahaan listrik pertama di Indonesia dan kedinamisan gerak laju perusahaan

beserta tiap insan perusahaan serta keberanian dalam menghadapi tantangan perkembangan zaman.

c. Tiga Gelombang

Memiliki arti gaya rambat energi listrik yang dialirkan oleh tiga bidang usaha utama yang digeluti perusahaan yaitu pembangkitan, penyaluran dan distribusi yang seiring sejalan dengan kerja keras para insan PT PLN (Persero) guna memberikan layanan terbaik bagi pelanggannya. Diberi warna biru untuk menampilkan kesan konstan (sesuatu yang tetap) seperti halnya listrik yang tetap diperlukan dalam kehidupan manusia. Di samping itu biru juga melambangkan keandalan yang dimiliki insan-insan perusahaan dalam memberikan layanan terbaik bagi para pelanggannya.⁴

4. Struktur Organisasi Perusahaan

Di Indonesia, setiap organisasi baik organisasi yang sangat sederhana maupun organisasi yang sangat luas dan kompleks, masalah penyusunan organisasi menjadi hal yang penting dan sangat diperlukan. Hal ini dilakukan agar setiap karyawan mengetahui tugasnya dan bertanggung jawab atas pekerjaannya masing-masing. Suatu organisasi yang jelas struktur informasinya biasanya digolongkan organisasi formil, sedangkan keorganisasian informasi terjadi dengan adanya jalinan hubungan kerja yang tidak ditetapkan dengan resmi dalam organisasi tersebut.

Dalam sebuah pemahaman umum, struktur organisasi terdapat beberapa unsur, yaitu adanya sekelompok orang, adanya sekelompok orang yang saling bekerja sama, adanya suatu tujuan tertentu, dan satu sama lain terkait secara formil yang

⁴ website PLN pusat /<http://www.pln.co.id>

mempunyai atasan dan bawahan. Untuk lebih jelasnya akan digambarkan struktur humas di PT PLN (Persero) Wilayah Sulselrabar, sebagaimana terlampir.

PT.PLN (PERSERO) WILAYAH SULSELRABAR

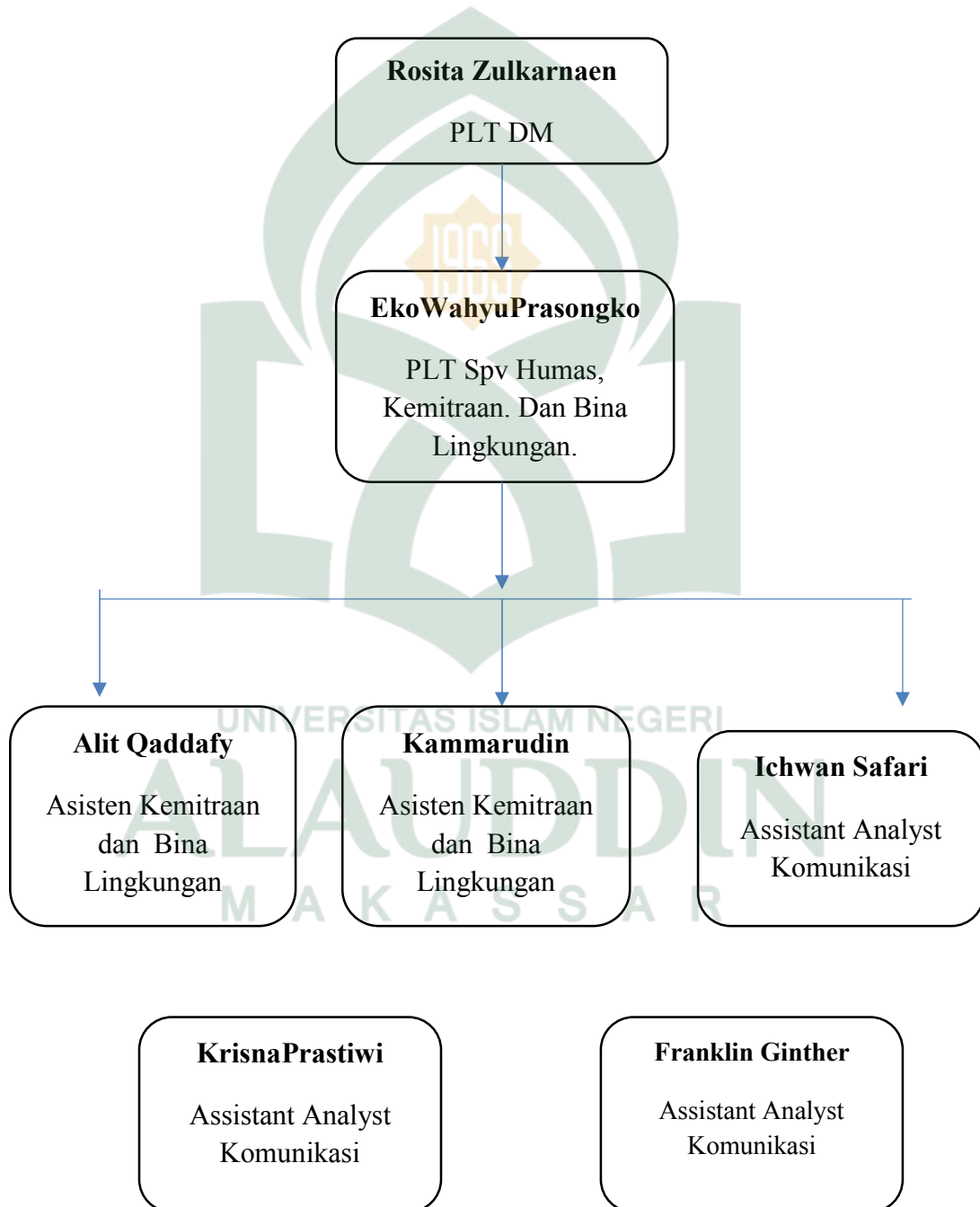

Sumber : PT.PLN (Persero) Wilayah Sulselrabar

5. Uraian Tugas

Uraian terhadap masing-masing jabatan di tuangkan dalam sebuah buku pedoman perusahaan. Dalam buku tersebut telah dijelaskan secara rinci mengenai tanggung jawab dari masing-masing jabatan tersebut. Adapun tugas dan tanggung jawab pokok masing-masing bagian sebagai berikut :

Rosita Zulkarnaen (PLT DM Hukum&Humas) :

- Memegang tanggung jawab atas segala urusan yang berkaitan dengan bidang Hukum dan Kehumasan
- Mengkoordinasi Wartawan
- Menjawab segala sesuatu pertanyaan tentang PLN dari publik

Eko Wahyu Prasongko (PLT SpvHumas, Kemitraan, Dan Bina Lingkungan)

- Berhubungan dengan Media
- Mengkoordinasi pembagian tugas bawahannya
- Mengkoordinasi apabila ada event yang berkaitan dengan kampanye program PLN

Alit Qaddafy

- Membuat program usulan CSR per tahun
- Survey lokasi CSR
- Menjalankan program CSR

Kammarudin

- Mengkoordinasi mitra Bina Lingkungan PLN
- Mencari mitra baru Bina Lingkungan PLN

Ichwan Safari

- Mengevaluasi proposal sponsorship yang masuk
- Menghadapi keluhan pelanggan
- Berkoordinasi dengan pihak-pihak luar seperti aparat keamanan, dll

KrisnaPrastiwi

- Liputan tentang kegiatan PLN (misalnya : peluncuran layanan terbaru, listrik desa, dan kunjungan kepembangkit)
- Mengisi konten sosial Media (Facebook : PLN Wilayah Sulawesi Selatan, Tenggara dan Barat
- Melakukan media monitoring terhadap media cetak, media online, dan media elektronik
- Berhubungandengan Media

Franklin Ginther

- Liputan tentang kegiatan PLN (misalnya : peluncuran layanan terbaru, listrik desa, dan kunjungan kepembangkit)
- Membuat Host Journal (Majalah Internal)
- Melakukan media monitoring terhadap media cetak, media online, dan media elektronik

- Berhubungandengan Media ⁵

B. Peran Cyber Public Relations dalam Pelayanan Pelanggan PT.PLN (Persero) Wilayah Sulselrabar

Peran *Cyber public relations* dalam pelayanan pelanggan dengan melaksanakan fungsinya sebagai pengelola komunikasi perusahaan dengan publiknya, merupakan hal yang sangat penting dalam mendukung perusahaan guna mendapatkan pula dukungan dari publiknya untuk mencapai cita – cita perusahaan dalam pelayanan pelanggan terhadap kepuasan pelanggannya.

Setelah mengumpulkan hasil penelitian dan melakukan pengamatan langsung serta pengumpulan data-data maka penelitian dibahas sesuai kerangka rumusan masalah dalam penelitian ini, semua perusahaan, lembaga atau instansi pemerintahan tentu ingin berhasil dalam mencapai tujuannya. Keberhasilan tersebut tidak dapat dicapai hanya berdasarkan kemampuan yang ada diperusahaan itu saja. Disamping itu perlu adanya pengertian, penerimaan dan keikutsertaan publiknya. Sama halnya yang dilakukan oleh *Cyber Public Relations* PT. PLN (Persero) Wilayah Sulselrabar dalam pelayanan pelanggannya. Adanya unit kehumasan pada setiap instansi pemerintah merupakan suatu keharusan fungsional dalam rangka penyebaran informasi tentang aktivitas instansi tersebut, baik kedalam maupun keluar. Karena Humas merupakan jembatan untuk memperlancar jalannya interaksi serta penyebarluasan informasi.

Berdasarkan pengamatan langsung yang dilakukan oleh peneliti saat melaksanakan kegiatan observasi langsung di kantor PT.PLN (Persero) Wilayah

⁵ Sumber : PT.PLN (Persero) Wilayah Sulselrabar

Sulselrabar ketika mengamati kegiatan yang berlangsung di ruang kerja bagian humas di perusahaan tersebut, maka diperoleh suatu kesimpulan bahwa aktivitas yang berlangsung di ruang tersebut menggambarkan kesibukan kerja bagian humas yang didalamnya juga terdapat interaksi yang dilaksanakan oleh pelaksana *Cyber Public Relations* sebagaimana yang mereka lakukan.

Pengamatan ini kemudian dipertegas dengan hasil wawancara yang dilakukan terhadap enam informan yang dianggap representatif atau mewakili, terhadap objek yang diteliti. Keenam informan tersebut diantaranya Humas PLN, dua ibu rumah tangga, mahasiswa dan dua pegawai swasta.

Salah satu keluhan pelanggan pada saat pemadaman bergilir yaitu :

Pelanggan sering mengeluhkan tidak ingin ada pemadaman, jika pihak PLN ingin mengadakan pemadaman diharapkan adanya pemberitahuan terlebih dahulu. serta adanya kerusakan pada barang-barang elektronik yang menimbulkan kerugian⁶

Frenklin menjelaskan bahwa pemadaman terjadi karena 2 unsur yang pertama pemadaman terencana seperti terjadinya kerusakan pada mesin, pihak PLN bisa mengukur waktu pemadaman dan menyampaikan pemberitahuan pemadaman contohnya, pemadaman bergilir, sedangkan unsur yang kedua yaitu pemadaman secara tiba-tiba contohnya, ada pohon yang tumbang secara tiba-tiba. Pihak PLN tidak bisa memperdiksikan hal apa yang terjadi karena itu merupakan sebuah kecelakaan. Keluhan lainnya yang sering di luar pemadaman bergilir

Pelanggan juga sering mengeluhkan mengenai pembayaran rekening listrik, meteran listrik tidak dicatat, pemasangan baru menunggak sehari tetapi listrik sudah diputus, kemudian ada orang yang mengaku sebagai karyawan PLN, dan terjadinya pencurian listrik⁷

⁶ Frenklin (27), Humas PLN, *Wawancara*, Makassar, 24 Juli 2017.

⁷ Frenklin (27), Humas PLN, *Wawancara*, Makassar, 24 Juli 2017

Dari keluhan tersebut memberikan contoh pembayaran tagihan rekening listrik yang tidak sesuai dengan meteran listrik. Dari keluhan tersebut pihak mengambil tindakan yaitu mengidentifikasi masalah dengan action, maksudnya PLN turun langsung ke lapangan untuk mengetahui dan memeriksa kepastiannya melalui meteran listrik dan mengecek masalahnya kemudian yang kedua mengkomunikasikan kepada pelanggan dengan menjelaskan kepada pelanggannya apa yang sebenarnya terjadi.

Frenklin melanjutkan bahwa jika terjadi keluhan melalui media cetak atau media apapun, seorang humas harus bisa menjawab keluhan pelanggan tersebut dengan baik dan dapat dimengerti oleh pelanggan. tidak hanya sekedar menjawab tetapi membutuhkan suatu strategi yang digunakan oleh PT.PLN (persero) dalam pelayanan pelanggan.

Dalam menanggulangi keluhan sehingga terwujud kepuasan pelanggan, Humas PT.PLN (persero) Wilayah Sulselrabar Frenklin mengungkapkan

Kepuasan pelanggan itu sebenarnya terdiri dari beberapa faktor yaitu, pelanggan ingin dilayani dengan cepat, ramah, dan ada kepastian, disinilah peran Humas yang merupakan jembatan penghubung antara perusahaan dengan pelanggan difungsikan dengan cara melakukan training atau pembekalan-pembekalan melalui etika pelayanan dan komunikasi kepada customer service serta karyawan PLN lainnya menyangkut pelayanan pelanggan⁸

Maka Peran yang dilakukan *Cyber Public Relation* PT.PLN (Persero) Wilayah Sulselrabar ialah dengan melakukan

a. Komunikasi Efektif

Komunikasi efektif merupakan hal yang sangat penting dalam berinteraksi dengan orang lain, dan setiap makhluk pasti selalu melakukan komunikasi dengan

⁸ Frenklin (27), Humas PLN, *Wawancara*, Makassar, 24 Juli 2017

caranya sendiri, karena itulah keterampilan komunikasi efektif mutlak harus dimiliki oleh siapapun, baik dalam lingkup keluarga, organisasi, dan juga pekerjaan.

Komunikasi yang digunakan di PT.PLN (Persero) Wilayah Sulselrabar yaitu komunikasi efektif dalam hal ini kemampuan menjadi pendengar yang baik, sehingga pelanggan dapat memahami, bertanya dan menjawab dengan tepat, menerima keluhan pelanggan melalui media, mengapa demikian karena itulah fungsi adanya *Cyber Public Relations* yang memberi dan menerima informasi meskipun tidak bertatap muka lagi. Tindakan yang dilakukan oleh humas online PT.PLN (Persero) Wilayah Sulselrabar untuk menghadapi pelanggan di media sosial khususnya *facebook* dengan cara komunikasi yang efektif sebagai contoh saat ada pelanggan yang berkomentar di kolom komentar masalah pembayaran tagihan rekening listrik yang tidak sesuai dengan meteran listrik.

Dari keluhan tersebut pihak PLN mengambil tindakan yaitu mengidentifikasi masalah dengan menjawab keluhan di kolom komentar dan action, maksudnya PLN turun langsung kelapangan untuk mengetahui dan memeriksa kepastiannya melalui meteran listrik dan mengecek masalahnya kemudian yang kedua mengkomunikasikan kepada pelanggan dengan mebalas dari keluhan yang ada dalam kolom komentar *facebook* PLN. Sesuai dengan hal yang diungkapkan diatas seorang humas fungsinya menciptakan komunikasi dua arah atau timbal balik ,dan mengatur arus informasi, publikasi serta pesan dari organisasi/perusahaan ke publiknya atau sebaliknya ,demi terciptanya citra positif bagi kedua belah pihak.

Melanjutkan penjelasan mengenai pemadaman bergilir yaitu melakukan perbaikan dan perawatan terhadap mesin-mesin pembangkit listrik serta mensuplai listrik sehingga kebutuhan listrik terpenuhi dan tidak terjadi pemadaman bergilir, serta memberikan informasi kepada pelanggan mengenai jadwal pemadaman bergilir melalui media yang digunakan humasnya

terkhususnya *Facebook*, dan menerapkan komunikasi/ proses komunikasi efektif agar pelanggan mengerti sehingga pelanggan menerima alasan penyebab terjadinya pemadaman bergilir.⁹

PLN mengidentifikasi masalah atau keluhan-keluhan apa saja yang ada terkait listrik prabayar baik yang bersifat administrasi maupun teknis yang berpotensi mengancam ketidak nyaman pelanggan, Humas harus mengetahui opini atau tuduhan dan penyebab sehingga munculnya opini-opini tersebut. Humas perlu memantau dan membaca tentang pengertian, opini, sikap, dan perilaku orang-orang yang berkepentingan dan terpengaruhi oleh tindakan perusahaan. Seorang Humas harus jeli dalam melihat data dan fakta yang erat sangkut pautnya dengan pekerjaan yang akan digarap.

Pelayanan pelanggan ini dapat memudahkan pelanggan dalam melakukan keluhan dan memberikan masukan bagi perusahaan, sedangkan bagi perusahaan mempercepat dalam mengetahui kasus-kasus atau masalah yang selalu terjadi di luar perusahaan yang tidak bisa di ketahui secara langsung, maka dari itu pelayanan pelanggan akan terbuka selama 24 jam agar pelanggan dapat setiap saat melakukan komunikasi dengan PLN. Selain dari pelayanan pelanggan masalah-masalah juga dapat di ketahui dari pihak internal perusahaan seperti karyawan-karyawan perusahaan yang mendengar secara langsung dari masyarakat.

b. Promosi

Pelanggan maupun calon pelanggan sangat membutuhkan informasi-informasi yang aktual terkait dengan pelayanan, disini Humas PLN harus memberikan informasi cepat dan akurat melalui *cyber* yang ia gunakan kepada pelayanan pelanggan sehingga ada jaminan dan pelanggan akan merasa puas. selain itu peran

⁹ Frenklin (27), Humas PLN, *Wawancara*, Makassar, 24 Juli 2017

Cyber Public Relations dalam pelayanan pelanggan memberikan informasi ke pelanggan demi meningkatkan kepuasan pelanggan yaitu

Meluncurkan sistem pembayaran listrik yaitu sistem pembayaran online yang disebut Payment Point Online Bank atau PPOB. Sistem pembayaran Online bisa dilakukan di ATM BNI dan BUKOPIN sehingga memudahkan pelanggan dalam melakukan pembayaran tagihan rekening listrik¹⁰

Peluncuran produk layanan listrik yaitu listrik Prabayar. Layanan yang diberikan kepada pelanggan dengan membeli energi listrik sesuai yang dibutuhkan. Peluncuran sekaligus sosialisasi ini dilakukan di salah satu Mall di Makassar¹¹

Inilah Peran *Cyber Public Relations* PT.PLN (Persero) Wilayah Sulselbar melakukan Promosi. Promosi yang dilakukan apabila terdapat program atau peluncuran produk baru guna menginformasikan kepada pelanggan. Hal nyata yang dapat dirasakan oleh masyarakat dengan diluncurkannya listrik pintar atau listrik Prabayar yaitu layanan yang diberikan kepada pelanggan dengan membeli energi listrik sesuai yang dibutuhkan dan sistem pembayaran listrik Prabayar yaitu sistem pembayaran online yang disebut payment point online bank atau PPOB. Sistem pembayaran ini bisa dilakukan di ATM-ATM mana saja, saat ini sistem pembayaran online bisa dilakukan di Bank Bukopin, BRI, dan Bank Panin. Peluncuran produk dan program ini merupakan salah satu peran humas online dalam meningkatkan kepuasan dalam pelayanan pelanggan.

Promosi ini semakin menunjukkan kemudahan yang diberikan kepada pelanggan apalagi dengan adanya peluncuran program listrik Prabayar. Kegiatan yang dapat dilakukan humas *online* adalah mempromosikan aspek kemasyarakatan, salah satunya dengan mempromosikan yang menyangkut kepentingan publik dalam

¹⁰ Frenklin (27), Humas PLN, *Wawancara*, Makassar, 24 Juli 2017

¹¹ Frenklin (27), Humas PLN, *Wawancara*, Makassar, 24 Juli 2017

hal ini Humas *online* PT.PLN(Persero) Wilayah Sulselrabar telah berupaya untuk memberikan promosi yang maksimal kepada pelanggan ,agar pelanggan dapat mengetahui segala macam mengenai PLN baik itu dari segi program,produk,maupun promosi lainnya yang terkait dengan PLN.

Kegiatan promosi ini biasa dilakukan melalui media elektronik serta media sosial terkhusus pada *Facebook* seperti mengunggah di *pagehome facebook PLN* sedangkan pada media elektronik yaitu TV seperti TVRI, Metro TV atau radio celebes maupun media cetak seperti *Harian Fajat*, *Kompas*, *Tribun Timur*, *Sindo*, *BKM*, *ujung pandang ekspres*, dan majalah seperti *Makassar* terkini. Proses juga merupakan titik interaksi antara konsumen dan perusahaan. Interaksi tersebut dapat dilakukan melalui: telepon, *e-mail*, *website*.

c. Pelayanan Aspirasi

Sementara itu Humas PT.PLN (Persero) Wilayah Sulselbar mengemukakan mengenai tempat penyaluran aspirasi pelanggan yaitu

Melalui website PLN yaitu <http://www.pln.co.id> ada juga melalui media cetak yang bekerjasama dengan PT.PLN (persero) Wilayah Sulselrabar yaitu *harian fajar* dengan situs "sms interaktif tapi terkhususnya sosial media yang digunakan yaitu *facebook*"¹²

Media yang menjadi mitra dari PT.PLN (Persero) Wilayah Sulselrabar yaitu hampir semua media harian menjadi mitra PLN diantara *Harian Fajar*, *Tribun Timur*, *Sindo*, *Ujung pandang Ekspres*, *Tempo* dan majalah seperti *Makassar Terkini*.¹³

Pelayanan yang ditetapkan oleh humas PT.PLN (persero) Wilayah Sulselrabar dengan cara meningkatkan kualitas pelayanan melalui training atau pembekalan-pembekalan melalui etika pelayanan dan komunikasi kepada customer

¹² Frenklin (27), Humas PLN, *Wawancara*, Makassar, 24 Juli 2017

¹³ Frenklin (27), Humas PLN, *Wawancara*, Makassar, 24 Juli 2017

servies serta karyawan PLN lainnya menyangkut kepuasan pelanggan. Dengan adanya training atau pemebekalan ini diharapkan akan lebih memahami tujuan dan cara pelaynan yang baik. Sehingga saat terjadi proses pelayanan para pelanggan akan merasa puas dengan pelayanan yang diberikan. Peningkatan kualitas pelayanan merupakan hal yang paling diutamakan karena kualitas pelayanan perusahaan memiliki pengaruh kuat terhadap keunggulan kompetitif melalui karakteristik perusahaan proses pelayanan para pelanggan akan merasa puas dengan pelayanan yang diberikan.

Setiap berbicara pelayanan selalu dikaitkan dengan pelayanan kepada pelanggan (*customer service*). Pelayanan pelanggan dilakukan pada intinya bertujuan untuk memberikan pelayanan dengan sebaik-baiknya sehingga pelanggan merasakan kepuasan atas pelayanan yang diberikan. Seperti yang dikatakan Humas PLN Frenklin yaitu :

Memberikan pelayanan agar pelanggan puas ternyata tidak semudah yang dibayangkan, karena adanya persepsi yang berbeda antara penyedia jasa dengan pengguna jasa. Perbedaan persepsi ini disebut dengan “gap” atau kesenjangan, sehingga pelayanan yang diberikan tidak akan pernah sama dengan harapan atau keinginan pelanggan.¹⁴

Mengetahui harapan pelanggan pada dasarnya dapat diketahui dari hal-hal kecil seperti pelanggan selalau mengharapkan bahwa pelayanan yang diberikan cepat, pelayanan harus tepat, pelayanan harus ramah, sopan, bersahabat, pelayanan harus dijamin aman, pelayanan harus sesuai prioritas utama dari media-media lainnya yaitu *facebook* , dan untuk media cetak PLN bekerja sama dengan Harian

¹⁴ Frenklin (27), Humas PLN, *Wawancara*, Makassar, 24 Juli 2017

Fajar ,Tribun Timur dan SMS.

d. Kegiatan sosial

Frenklin selaku humas PT.PLN (Persero) Wilayah Sulselrabar menceritakan kegiatan sosial yang dilakukan PLN kepada masyarakat antara lain mengadakan pasar murah dengan menjual Voucher Listrik Prabayar, melakukan buka puasa bersama ,kunjungan ke panti asuhan.

Kegiatan sosialisasi dilakukan melalui media, baik elektronik seperti iklan Layanan Masyarakat baik melalui TV seperti TVRI dan Metro TV atau Radio Celebes sedangkan melalui media cetak seperti iklan produk dan program baru PLN, ada juga melalui spanduk, brosur, maupun Baliho sebagai wadah penyampaian informasi baik himbauan maupun promosi program dan produk baru PLN. Kegiatan sosialisasi PLN lainnya yaitu melakukan kunjungan kerumah-rumah pelanggan,hanya saja tidak semua pelanggan dapat dikunjungi secara serempak karena terbatasnya sehingga pihak PLN mengambil sampel pelanggan, kemudian menanyakan apakah keluhan dari pihak pelanggan tersebut serta sarannya untuk PLN, dan juga PLN pernah melakukan pameran disalah satu mall dan pasar murah sebagai bentuk sosialisasi sekaligus promosi produk dari PLN.¹⁵

Humas PT.PLN (Persero) Wilayah Sulselrabar, dalam pelayanan pelanggan menambahkan kegiatan sosialisasi yakni dilakukan melalui temu pelanggan baik itu level bisnis maupun ekonomi misalnya pertemuan dengan level pelanggan bisnis disuatu tempat dengan menggunakan komunikasi tatap muka sehingga terjadi komunikasi dua arah kemudian membuka forum apa saja keluhan yang pelanggan rasakan dan apa saja yang membuat tidak puas. Hal ini diharapkan dapat menjadi salah satu faktor pendorong dan memberi kepuasan kepada pelanggan.

Kegiatan sosial adalah salah satu bentuk kepedulian seseorang atau kelompok terhadap individu atau kelompok lain yang dirasa memiliki keterbatasan kondisi. Kegiatan sosial saat ini dapat dilakukan dengan berbagai cara oleh berbagai

¹⁵ Frenklin (27), Humas PLN, *Wawancara*, Makassar, 24 Juli 2017

golongan. Pada dasarnya kegiatan sosial mengacu pada kata “sosial”. Hal ini terkait dengan kebutuhan manusia antara satu dengan yang lain. Disinilah peran kegiatan sosial. Sebagai makhluk sosial yang saling membutuhkan, kita memiliki kewajiban untuk membantu orang-orang yang membutuhkan. Hal yang perlu diingat adalah bahwa setiap gerakan yang kita lakukan dalam kegiatan sosial adalah murni karena kepedulian kita akan masyarakat.

Kegiatan sosial yang dilakukan oleh PT.PLN (Persero) Wilayah Sulselrabar yaitu mengadakan pasar murah dengan menjual voucher listrik Prabayar, melakukan buka puasa bersama, melakukan penanaman pohon, serta melakukan kunjungan ke panti asuhan. Hal ini dilakukan guna memberikan citra positif masyarakat terhadap PT.PLN (Persero). Menciptakan citra atau publikasi yang positif merupakan prestasi, reputasi dan sekaligus menjadi tujuan utama bagi aktivitas Humas dalam melaksanakan manajemen kehumasan membangun citra atau nama baik lembaga atau organisasi dan produk yang diwakilinya.

e. Sosialisasi

Sosialisasi yang dilakukan oleh humas online PT.PLN (Persero) Wilayah Sulselrabar cukup menarik, hal ini dapat dilihat dari peluncuran produk listrik Prabayar dan sistem pembayaran online. Sosialisasi ini dilakukan di salah satu Mall di kota Makassar. Selain itu humas PLN juga melakukan kegiatan sosialisasi melalui media baik elektronik seperti iklan layanan masyarakat melalui TV seperti TVRI, Metro TV, serta Radio Celebes, sedangkan untuk media cetak seperti Harian Fajar, Tribun Timur, Sindo, Ujung Pandang, Espres, Tempo, dan majalah Makassar terkini. Ada juga melalui spanduk, brosur, maupun baliho sebagai wadah penyimpanan informasi baik himbauan maupun iklan PLN lainnya. PLN juga melakukan

kunjungan kerumah-rumah pelanggan dan mengadakan temu pelanggan yang dilakukan ditempat yang ditetapkan.

Langkah selanjutnya adalah evaluasi, langkah ini merupakan tahap akhir dari pelaksanaan peran yang dilakukan PT PLN (Persero) Wilayah Sulselrabar. Tujuan utama dari evaluasi adalah untuk mengukur keefektifitasan proses secara keseluruhan. Kegiatan ini dilakukan untuk memperoleh informasi dari pelanggan mengenai strategi yang dilakukan tetapi tidak berfungsi dengan baik, selain itu hal ini dilakukan untuk mengetahui sejauh mana strategi tersebut telah berjalan, apakah mampu mengembalikan citra positif atau belum jika belum, strategi apa yang gagal? Penyebabnya apa? Sehingga bisa memberikan rekomendasi untuk situasi yang sama dimasa datang. Jika evaluasi tidak dilakukan maka PLN tidak dapat mengetahui hasil dari apa yang telah dilaksanakan. Pada tahap ini, Humas dan pihak PLN Wilayah Sulselrabar pun dituntut untuk teliti dan seksama demi keakuratan data dan fakta yang telah ada. Oleh karena itu, setelah selesai satu permasalahan, tidak menutup kemungkinan untuk mendapatkan masalah baru lagi. Dengan demikian, tahap ini juga sebagai acuan perencanaan di masa mendatang jika terjadi hal yang serupa terhadap perusahaan. Evaluasi yang dilakukan oleh PLN Wilayah Sulselrabar adalah dengan melihat dibagian pelayanan apakah masih banyak yang mengeluh dengan kasus yang sama, selain itu menanyakan langsung kepada pelanggan apakah masih ada masalah atau sudah tidak ada

Teori Komunikasi Massa dalam mendukung penelitian atau kaitannya dengan penelitian ini adalah seluruh proses dalam membangun dan menjaga hubungan yang menguntungkan dengan pelanggan melalui media massa Media massa adalah media yang digunakan untuk menyampaikan pesan kepada khalayak dalam jumlah besar ,

dalam hal ini Peran *Cyber Public Relations* PT.PLN (Persero) Wilayah Sulselrabar adalah dalam pelayanan pelanggannya. Dalam penelitian ini juga terlihat bahwa humas telah melakukan beberapa tugasnya dengan baik yaitu mengumpulkan data dan informasi untuk menyusun bahan publikasi dan penyuluhan serta menyampaikan informasi kepada media massa, masyarakat, dan pelanggan.

C. Kendala yang dialami dari Cyber Public Relations dalam Pelayanan Pelanggan PT.PLN (Persero) Wilayah Sulselbar

Setiap perusahaan akan mengalami sebuah kendala dalam mewujudkan suatu tujuan yang hendak dicapai. Kendala ini bisa terjadi ketika tugas atau sistem yang ingin dikerjakan tidak seimbang dengan kemampuan personil.

Sebelum mengetahui kendala yang dialami humas online PT.PLN (Persero) dalam pelayanan pelanggan dan kepuasan pelanggan ada baiknya kita melihat dari beberapa hasil wawancara bersama dengan pelanggan PT.PLN (Persero) wilayah Sulselbar. Frenklin menyatakan.

Kepuasan merupakan sesuatu hal yang relatif yang dapat dirasakan setiap orang dalam hal ini seorang pelanggan, rasa puas pelanggan dalam pelayanan berbeda-beda ada pelanggan yang dilayani dengan senyuman sudah merasa puas akan tetapi ada juga yang belum puas dengan itu saja dan mengharapkan yang lebih dari sekedar senyum¹⁶

Sedangkan para pelanggan PT.PLN (Persero) Wilayah Sulselrabar mengungkapkan mengenai keluhan yang dilakukan Humas PT.PLN (Persero) Wilayah Sulselrabar. Dalam pelayanan pelanggan.

Rendy seorang Mahasiswa menjelaskan mengenai produk PT.PLN (Persero) Wilayah Sulselrabar yaitu listrik Prabayar atau Payment Point Online Bank (PPOB) menurutnya

¹⁶ Frenklin (27), Humas PLN, *Wawancara*, Makassar, 24 Juli 2017

Saya setuju dengan adanya listrik Prabayar ini karena kita bisa mengontrol pemakaian listrik. Hal serupa diutarakan oleh Ibu seorang ibu rumah tangga, listrik Prabayar ini dapat mengukur pemakaian listrik sehingga tidak ada lagi pemborosan listrik¹⁷

Tetapi lain hal dengan pendapat Nurdiani yang juga merupakan ibu rumah tangga, menurutnya

Listrik Prabayar ini sangat merepotkan masyarakat, bayangkan saja kami sebagai pelanggan harus bolak-balik ke kantor PLN hanya untuk membeli voucher listrik, kami masih banyak urusan lain yang lebih penting lagi. Apalagi disaat saya menggunakan listrik tapi voucher sudah habis secara langsung listrik tidak bisa digunakan dan hal tersebut sangat merugikan saya sebagai pelanggan. Produk listrik Prabayar yang sekarang ini saya rasa cukup bagus¹⁸

Dalam hal ini dapat dilihat kendala-kendala yang dialami humas *online* dalam pelayanan pelanggan PT.PLN (persero) Wilayah Sulselbar.

a. Ketidakeimbangan antara tuntutan dan harapan

Ketidakeimbangan antara tuntutan dan harapan antara tuntutan dan harapan masyarakat dengan kemampuan peralatan dan sumber daya manusia atau SDM yang dimiliki. Harapan pelanggan kadangkala beraneka ragam tuntutan sementara PLN terbatas contohnya seperti terjadi tiang roboh di dua tempat yang berbeda kemudian terjadi kebakaran ditempat lain, sementara kemampuan PLN terbatas sehingga PLN menganut sistem prioritas yaitu mengutamakan yang paling mendesak.¹⁹

Ketidakeimbangan antara tuntutan dan harapan pelanggan dengan keterbatasan sumber daya manusia yang dimiliki PLN. Terkadang ada pelanggan yang melontarkan keluhan-keluhannya namun dalam hal ini pelanggan yang tidak menerima akan pelayanan dari pihak PLN. Tuntutan dan harapan yang tidak sesuai. Banyaknya pelanggan yang mengeluhkan masalahnya masing-masing dari pembayaran sampai keluhan pemadaman listrik. Hal ini menjadi salah satu kendala

¹⁷Rendy (21), Pelanggan PLN, *Wawancara*, Makassar, 27 Juli 2017

¹⁸Nurdiani (72), Pelanggan PLN, *Wawancara*, Makassar, 28 Juli 2017

¹⁹Frenklin (27), Humas PLN, *Wawancara*, Makassar, 24 Juli 2017

karena tidak terpenuhinya tuntutan dan harapan dari pelanggan yang akan menyebabkan rasa ketidakpuasan dari pelanggan. Dalam penyampaian informasi kepada pelanggan walaupun itu merupakan suatu kebenaran karena kata kuncinya "pokoknya" dimana pelanggan tidak mau tahu apa yang terjadi dalm internal perusahaan. Sebagai contoh, pelanggan mengatakan "pokoknya saya tidak mau,tidak boleh ada pemadaman.

Penyampaian informasi pelanggan walaupun itu merupakan suatu kebenaran karena rata-rata pelanggan memegang kata kunci "pokoknya" dimana pelanggan tidak mau tahu apa yang terjadi di internal perusahaan maksudnya, tidak terjadinya komunikasi efektif yaitu komunikasi dua arah dimana terjadi titik pengertian bersama antara PLN dengan pelanggan,ini terkait mengenai kemampuan SDM dalam menyampaikannya. Keterbatasan SDM dalam hal pelayanan. Banyaknya keluhan yang dilontarkan oleh para pelanggan yang mewajibkan perusahaan melakukan tindakan tetapi ada kendala seperti keterbatasan peralatan atau fasilitas dan sumber daya manusia (SDM) yang dimiliki perusahaan.

Seringnya ada keluhan yang masuk kepada PLN secara bersamaan membuat pihak PLN harus menyeleksi keluhan mana yang harus di utamakan dan harus ditangani dengan cepat. Jika sudah seperti itu maka pelanggan akan mengambil kesimpulan bahwa PLN tidak memperhatikan pelanggannya, namun hal ini terjadi karena kurangnya karyawan yang berpengalaman dalam bidang teknisi. kemampuan dan keterampilan yang kurang dalam memberikan pelayanan kepada pelanggan juga perlu diperhatikan karena dalam memberikan pelayanan kepada masyarakat tidak lepas dari ketidakpuasan akibat pelayanan yang diberika tidak sesuai dengan harapan.

Hal inilah yang menjadi kendala utama yang dihadapi oleh PLN dalam pelayanan pelanggan.

Saya sangat setuju karena kita tidak perlu repot-repot untuk membayar dikantor PLN lagi, kapanpun dan dimanapun saya bisa membayar sehingga tidak terjadi penunggakan pembayaran rekening listrik lagi²⁰

Hal senada diutarakan oleh para informan lainnya mereka sangat setuju dengan program pembayaran listrik secara online selain keuntungan diatas juga dapat menghemat waktu tanpa adanya antrian diloket lagi serta dapat memberikan kemudahan bagi pelanggan.

Sementara itu, Rendy mengungkapkan tentang promosi yang dilakukan baik produk maupun program yang dibuat PT.PLN (Persero) Wilayah Sulselrabar masih kurang dikarenakan promosi yang dilakukan kurang menjangkau semua lapisan masyarakat, kegiatan promosi harus ditingkatkan lagi.

Muh. Fajrin salah seorang pegawai swasta menambahkan, masih sangat kurang karena masih sedikit masyarakat yang mengetahui tentang hal tersebut. Sedangkan ibu Fauziah menjelaskan promosi yang dilakukan sudah cukup akan tetapi harus lebih ditingkatkan lagi. Lain hal dengna sosialisasi yang dilakukan oleh PT.PLN (Persero) Wilayah Sulselbar masih kurang bahkan hampir tidak ada hal ini diungkapkan oleh para pelanggan sebagai informan.

Kendala dalam meningkatkan kepuasan pelanggan misalnya perbedaan tingkat pemahaman dan pendidikan masyarakat sehingga memiliki sudut pandang dan pemahaman yang berbeda.²¹

Disisi lain Nova yang merupakan seorang pegawai swasta mengenai kegiatan sosial yang dilakukan PLN.

²⁰ Nurdiani (72), Pelanggan PLN, *Wawancara*, Makassar, 31 Juli 2017

²¹ Frenklin (27), Humas PLN, *Wawancara*, Makassar, 24 Juli 2017

Kegiatan sosial masih sangat kurang, bahkan saya belum pernah melihat atau mengetahui adanya kegiatan tersebut²² Nurdiani menambahkan "kegiatan sosial masih kurang bahkan sepengetahuan saya tiak ada, terkadang saya sebagai pelanggan bertanya apa PLN tidak punya uang hanya untuk membuat kegiatan sosial seperti sunatan massal atau kegiatan sosial lainnya. Jangankan kegiatan tersebut mobil keliling (info mobile) saja tidak ada. Solusi dari saya selaku pelanggan yaitu PLN harus bisa memberi sedikit perhatian kepada pelanggannya melalui kegiatan sosial agar pelanggan bisa bangga menggunakan produk PLN²³

Jika hal tersebut diatas berlangsung secara terus menerus maka citra PLN akan rusak serta kepuasan pelanggan tidak akan terwujud. Walau PLN merupakan perusahaan listrik satu-satunya di Indonesia dan pelanggannya sangat banyak serta listrik merupakan kebutuhan primer tetapi PLN tidak akan mendapatkan simpati dari masyarakat terkhusus pelanggannya .

Ketika ditanya keluhan apa yang ingin anda sampaikan pada PT.PLN (Persero) Wilayah Sulselrabar Rendy mengatakan

Keluhan saya yaitu ketika ingin penambahan daya listrik itu sangat susah dan lama, apalagi untuk pemasangan baru.²⁴ Sementara Nurdiani mengatakan "PLN kurang memperhatikan pelanggannya, kurang bersosialisasi dengan pelanggannya. saya juga memberi saran pertama. PLN memperbaiki kualitas SDM karyawan agar mereka bisa mengetahui cara baik untuk melayani pelanggan. Kedua, PLN sebaiknya menjaga dan meningkatkan sarana dan prasarana yang sudah mulai tua atau rusak, terakhir, yaitu kualitas produk PLN diharapkan tidak membebani pelanggan.²⁵

Lain halnya dengan Fauziah yang mengatakan bahwa harus sering melakukan promosi kepada masyarakat, serta Nova yaitu lebih meningkatkan sosialisasi serta kegiatan-kegiatan sosial, dan Fajrin mengatakan memperbanyak sosialisasi dan meningkatkan kualitas pelayanan. Sementara saat ditanya apakah anda puas terhadap pelayanan yang dilakukan PT.PLN (Persero) Wilayah Sulselrabar, Nova, Rendy, dan

²² Nova (26), Pelanggan PLN, *Wawancara*, Makassar, 1 Agustus 2017

²³ Nurdiani (72), Pelanggan PLN, *Wawancara*, Makassar, 1 Agustus 2017

²⁴ Rendy (21), Pelanggan PLN, *Wawancara*, Makassar, 7 Agustus 2017

²⁵ Nurdiani (72), Pelanggan PLN, *Wawancara*, Makassar, 7 Agustus 2017

Fajrin mengatakan tidak puas karena kurangnya sosialisasi serta pelayanan yang masih belum maksimal. Sedangkan Fauziah mengungkapkan.

Cukup puas apalagi adanya program dengan sistem pembayaran online yang tidak merepotkan masyarakat dalam membayar listrik",²⁶Nurdiani menambahkan "saya sudah merasa cukup puas karena saya tidak pernah disia-siakan atau diabaikan, setelah saya menelpon mengeluhkan masalah yang dialami dirumah, 30 menit kemudian teknisi PLN sudah tiba dengan peralatan lengkap.

b. Perbedaan tingkat pemahaman

Perbedaan tingkat pemahaman dan pendidikan masyarakat sehingga memiliki sudut pandang dan pemahaman yang berbeda. Latar belakang tingkat pemahaman dan pendidikan masyarakat berpengaruh dengan layanan yang diberikan, karena tidak semua pelanggan akan menerima begitu saja pelayanan dari pihak PLN meskipun dari pihak PLN itu sendiri sudah memaksimalkan dalam pelayanan untuk pelanggannya. Setiap pelanggan memiliki pendapat dan cara pandang tersendiri dalam menyikapi. Bertambah pula kendala di sistem dimana tidak semua masyarakat memiliki sosial media sementara penyampaian informasi di sebar di sosial media khususnya di *facebook*, bagi masyarakat menegah ke atas merasa aman-aman saja dengan penggunaan sistem ,tetapi lain lagi tidak semua msyarakat tahu atau bahkan menggunakan sosial media untuk keperluan yang terkait dengan PLN.

Sementara dari hasil wawancara dengan informan dari kalangan pelanggan peneliti menemukan apa yang dilakukan oleh PT.PLN (Persero) Wilayah Sulselrabar belum efektif dan masih kurang apalagi dalam hal sosialisasi dan kegiatan sosial. Sosialisasi dan kegiatan sosial yang dilakukan oleh PLN belum menjangkau seluruh lapisan masyarakat. Fungsi humas yaitu sebagai communicator artinya kemampuan

²⁶ Fauziah (43), Pelanggan PLN, *Wawancara*, Makassar, 10 Agustus 2017

sebagai komunikator baik secara langsung maupun tidak langsung, melalui media cetak/elektronik dan lisan ataupun tatap muka ,Disamping itu juga bertindak sebagai mediator dan sekaligus produser.

Tetapi mengenai komunikasi efektif, promosi dan pelayanan yang PT.PLN (Persero) Wilayah Sulselrabar sudah sangat bagus dilihat dari penjelasan informan saat wawancara peneliti menemukan bahwa komunikasi yang digunakan muda dimengerti oleh pelanggan,begitu pula dengan promosi yang dilakukan diberbagai media walaupun perlu ditingkatkan sedangkan mengenai pelayanan yang dilakukan pihak PLN sudah maksimal apalagi saat terjadi transaksi pembayaran rekening listrik dan keluhan ke PLN akan segera dilayani.

BAB V

PENUTUP

A. Kesimpulan

1. *Cyber Public relations* PT. PLN (Persero) Wilayah Sulselrabar menjalankan fungsinya sesuai peran *public relations* dalam membantu terwujudnya visi dan misi perusahaan serta dalam pelayanan pelanggannya dan fungsinya sebagai *public relations/humas* perusahaan. Peran yang dilaksanakan oleh *Cyber Public Relations* dalam pelayanan pelanggannya ialah melakukan komunikasi efektif ,serta promosi guna memberikan informasi kepada pelanggan. Informasi yang diberikan juga melalui media massa. Pelayanan yang ditetapkan dengan cara meningkatkan kualitas pelayanan, pelayanan juga diwujudkan mengenai system penyaluran aspirasi atau wadah keluhan bagi pelanggan. Selain itu Humas PLN juga mengadakan sosialisasi kepada pelanggan seperti program atau produk. Sosialisasi juga dibuat untuk mengetahui tanggapan serta keluhan dari pelanggan.
2. Kendala-kendala yang dialami humas online dalam pelayanan pelanggan PT.PLN (Persero) Wilayah Sulselrabar yaitu penyampaian informasi kepada pelanggan yang kurang efektif dalam hal ini terkait mengenai ketidakseimbangan antara tuntutan dan harapan pelanggan dengan kemampuan peralatan dan perbedaan tingkat pemahaman dan pendidikan serta tidak semua masyarakat atau pelanggan mempunyai sosial media yang menjadi wadah penyampaian informasi.

B. Implikasi Penelitian

1. Kepada Perusahaan

Penelitian ini diharapkan dapat menjadi referensi untuk melengkapi kekurangan yang ada dalam perusahaan khususnya pihak Humas *Online* di PT.PLN (Persero) Wilayah Sulselrabar, agar lebih meningkatkan kinerja dalam hal penyampaian informasi serta pelayanan kepada pelanggan melalui media-media yang menjadi mitra perusahaan.

2. Kepada Masyarakat

Penelitian ini agar kiranya masyarakat juga lebih jeli dalam hal melihat informasi-informasi yang diberikan dari pihak PLN.

Peran Humas Online dalam Pelayanan Pelanggan PT.PLN (Persero) Wilayah Sulselrabar.

- a. komunikasi efektif diharapkan dalam menganangi keluhan pelanggan , serta karyawan PLN harus mengetahui strategi komunikasi yang efektif
- b. promosi sebaiknya dalam melakukan promosi spanduk atau baliho harus menyeluruh di kalangan masyarakat terkhusus pada kalangan menengah kebawah atau pelosok desa sehingga amereka dapat mengetahui informasi terbaru dari PLN.
- c. Pelayanan di harapkan lebih ditingkatkan lagi kualitasnya.
- d. Sosialisasi seharusnya lebih sering dilakukan sehingga masyarakat dapat lebih mengetahui tentang PLN.

- e. Kegiatan sosial seharusnya PLN lebih sering melakukannya sehingga citra perusahaan tetap terjaga bahkan meningkat.

3. Kepada Mahasiswa

Penelitian ini diharapkan dapat menjadi referensi bagi mahasiswa yang hendak meneliti dan menggeluti dunia Humas.

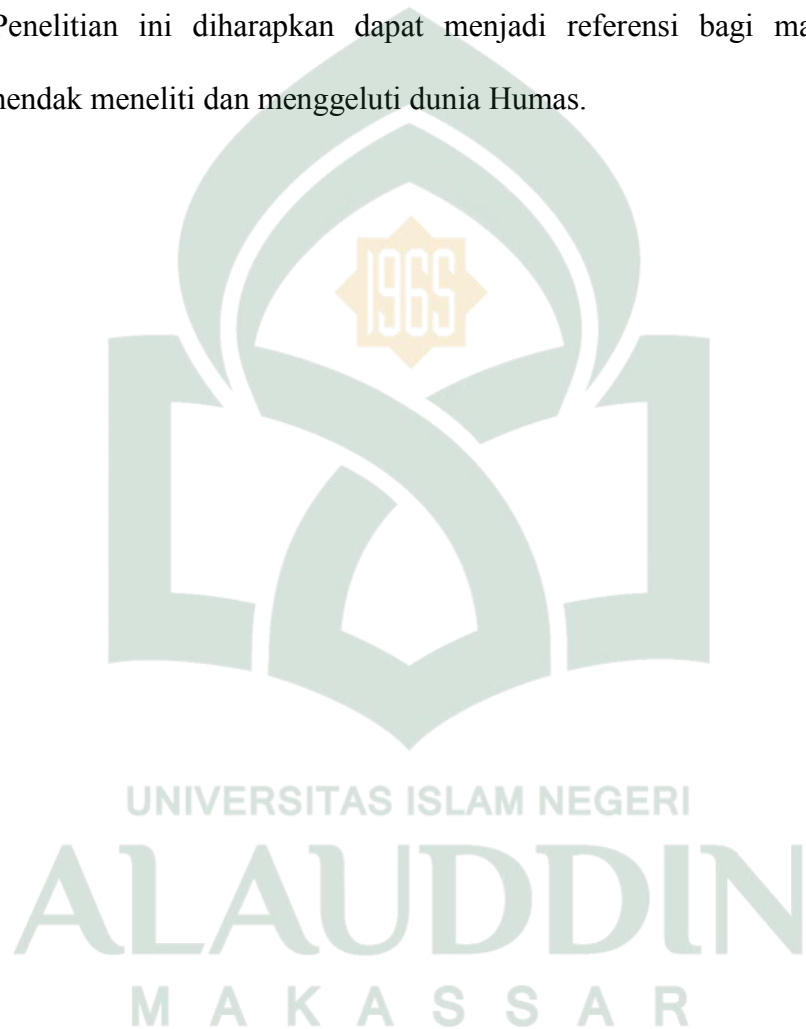

DAFTAR PUSTAKA

Akil, M Anshar A. *Teknologi Komunikasi dan Informasi*, Cet I; Makassar : Alauddin University Press, 2011

Amrullah, MudzhiraNur. *Strategi Public Relations: Dalam Mendukung Visi Misi Universitas Islam NegeriAlauddin Makassar*, Cet. I; Makassar: Alauddin University Press, 2012.

Buku UUD RI 30 Tahun 2009, tentang kelistrikan

Coulson, Colin dan Thomas. *Public Relations. A Practical Guide*, terjemahan oleh Lucas Ginting. *Public Relations. Pedoman Praktis Untuk PR*, Cet. IV; Jakarta: PT. Bumi Aksara, 2005.

blogspot.com/2012/11/pengertian-e-pr-bagi-dunia-public.html

Fiske, John. *Introduction to Communication Studies*, terjemahan oleh Hapsari Kriyantono, Rachmat. *Public Relations Writing. Media Public Relations Membangun Citra Korporat*, Cet. 1. Jakarta: Kencana Prenada Media Grup, 2008.

Jalaludin Rakhmat. *PsikologiKomunikasi*. Bandung : PT. Remaja Rosdakarya, 2005

Kriyantono, Rachmat. *Public Relations dan Crisis Management. Pendekatan Critical Public Relations Etnografi Kritis dan Kualitatif*, Cet. I; Jakarta: Kencana Prenada Media Grup, 2012.

Kriyantono, Rachmat. *Teori Public Relations Perspektif Barat dan Lokal, Aplikasi Penelitiandan Praktik*, Cet. I; Jakarta: Kencana Prenada Media Grup, 2014.

Kamus Komputer dan Teknologi Informasi, 2006)(08 februari 2017)

Lucas Ginting..*Public Relation*. Jakarta : PT BumiAksar, 1990

Moore H. *Humas Membangun Citra dengan Komunikasi*. Bandung:PTRemaja Rosdakarya, 2004

M.Quraisy Shihab. *Bekal perjalanan menuju Allah SWT*.Tangerang:PenerbitLentera Hati, 2002

Onggo, Bob Julius. *Cyber Public Relation*. Jakarta:PTElex Media Komputindo, 2004

S. DjuarsaSendjaja. *Teori Komunikasi*. Jakarta :Universitas Terbuka, 1994

Scott M. Cutlip, Allen H. Center, Glen M. Broom.*Effective Public Relations*.Jakarta :KencanaPrenada Media Group, 2006

Suryabrata. *Metode Penelitian*. Yogyakarta, pt. Raja Grafindo Persada ,2007
Wiryanto.*Pengantar Ilmu Komunikasi*. Jakarta:Grasindo Gramedia Widiasarna,2004

Sumber Online

<http://www.total.or.id/info.php?kk=internet> , (diakses 26 november 2009).

<https://id.wikipedia.org/wiki/E-PR>

DAFTAR RIWAYAT HIDUP



Nama lengkap penulis ialah Nur Fadilla, lahir pada tanggal 05 Januari 1995 di Leppangeng Kecamatan Lappariaja Kabupaten Bone Sulawesi Selatan. Penulis merupakan anak ketiga dari tiga bersaudara, buah cinta dari ayahanda Jufri Parakkasi dengan ibunda Hj.Darsiah. Saat ini penulis tinggal di BTN Bumi Samata Permai Blok B No.7

Penulis menyelesaikan pendidikan dasar (SD) di SD Inpres 10/73 Patangkai Kabupaten Bone. Kemudian melanjutkan Sekolah Menengah Pertama (SMP) Negeri 1 Lappariaja Kabupaten Bone. Kemudian melanjutkan Sekolah Menengah Atas (SMA) MAN Lappariaja Kabupaten Bone hingga selesai pada tahun 2013. Penulis melanjutkan pendidikan di bangku kuliah di UIN Alauddin Makassar, dengan mengambil jurusan Ilmu Komunikasi, Fakultas Dakwah dan Komunikasi.

UNIVERSITAS ISLAM NEGERI
ALAUDDIN
M A K A S S A R

Pedoman Wawancara

WAWANCARA DENGAN PELANGGAN

PT.PLN (PERSERO) WILAYAH SULSELBAR

1. Bagaimana pendapat anda mengenai pelayanan PT.PLN (Persero) Wilayah Sulselrabar saat ini?
2. Bagaimana menurut anda penyampain informasi promosi yang dilakukan mengenai produk dan program baru PLN melalui sosial media ?
3. Apakah anda setuju dengan adanya program-program baru yang ada pada PT.PLN (Persero) Wilayah Sulselrabar ?
4. Bagaimana menurut anda dengan sosialisasi yang dilakukan PT.PLN (Persero) Wilayah Sulselrabar ?
5. Menurut sepengetuan anda, apakah PT.PLN (Persero) Wilayah Sulselrabar pernah melakukan kegiatan soisal?
6. Apakah anda merasa puas dengan pelayanan PT.PLN (Persero) Wilayah Sulselrabar ?
7. keluhan apa yang anda sampaikan kepada PT.PLN (Persero) Wilayah Sulselrabar ?

Pedoman Wawancara

WAWANCARA DENGAN

HUMAS PT.PLN (PERSERO)WILAYAH SULSELRABAR

1. Apa Peran *Cyber Public Relations* dalam Pelayanan Pelanggan PT. PLN (PERSERO) Wilayah Sulselrabar?
2. strategi apa yang digunakan dalam meningkatkan kepuasan pelanggan PT. PLN (PERSERO) Wilayah Sulselrabar?
3. kendala apa saja yang dialami *Cyber Public Relations* dalam Pelayanan Pelanggan PT. PLN (PERSERO) Wilayah Sulselrabar?
4. Keluhan-keluhan apa saja yang sering dikeluhkan oleh pelanggan?
5. apa bentuk kegiatan sosial yang pernah dilakukan PT.PLN (Persero) Wilayah Sulselrabar?
6. Apa humas mempunyai mekanisme penyaluran aspirasi keluhan pelanggan?
7. Media-media apa saja yang menjadi mitra dari PT. PLN (PERSERO) Wilayah Sulselrabar?



Foto wawancara

Informan : Rendy (21) Seorang Mahasiswa



Foto wawancara

Informan : Fauziah (43) Ibu Rumah Tangga



Foto wawancara

Informan : Nova (26) pegawai swasta



Foto wawancara

Informan : Rendy (21) Seorang Mahasiswa



LAMPIRAN -LAMPIRAN

UNIVERSITAS ISLAM NEGERI
ALAUDDIN
M A K A S S A R

p



Gambar kegiatan sosial PT.PLN (Persero) Wilayah Sulselrabar

UNIVERSITAS ISLAM NEGERI
ALAUDDIN
MAKASSAR

**ISI PULSA LISTRIK
TANPA KELUAR RUMAH ?
Langsung dari HP Anda
DAFTAR GRATIS !!!**

www.permatapulsamurah.com

UNIVERSITAS ISLAM NEGERI

ALAUDDIN
M A K A S S A R



UNIVERSITAS ISLAM NEGERI

ALAUDDIN
M A K A S S A R



Gambar kegiatan sosial PT. PLN (Persero) Wilayah Sulselrabar



PT PLN (Persero)

Layanan SMS PLN

Dapat Diakses Pelanggan PLN Melalui :
Indosat, Telkomsel, TelkomFlexi, Mobile-8 Free

INGIN MEMPEROLEH INFORMASI LISTRIK ANDA SETIAP SAAT DAN INFO HEMAT LISTRIK

Ketik: **REK<spasi>ID Pelanggan**

Kirim ke: **8123**

ID Pelanggan harus 12 digit
(Berapa angka dan dapat dilihat pada Monitor Rincian Listrik)
Untuk isi dan simpan data lainnya

REGISTRASI

Ketik SMS :
pnrapsi<spasi>id Pelanggan anda
atau regapsi<spasi>ID Pelanggan anda
Contoh : pnr on 123456789012
Kirim ke **8123**

STOP REGISTRASI

Ketik SMS :
pnrapsi<off>id Pelanggan anda
atau unregapsi<spasi>ID Pelanggan anda
Contoh : pnr off 123456789012
Kirim ke **8123**

INFO LAIN

Ketik SMS : Tanpa
Contoh : tanya
Kirim ke **8123**

tarif Rp. 500,- sms

SLAM NEGERI

Listrik Untuk Kehidupan Yang Lebih Baik

Gambar promosi listrik Prabayar PT.PLN

M A K A S S A R

Foto wawancara

Informan : Frenklin (27) Humas Online PT.PLN (Persero) Wilayah Sulselrabar

