

**KARAKTERISTIK *EDIBLE FILM* PATI BERAS PATAH (*Oryza sativa* L.)  
DENGAN PENAMBAHAN GLISEROL DAN EKSTRAK JAHE  
(*Zingiber officinale* Riscoe)**



Skripsi

Diajukan untuk Memenuhi Salah Satu Syarat  
Meraih Gelar Sarjana Sains Jurusan Kimia  
pada Fakultas Sains dan Teknologi  
UIN Alauddin Makassar

Oleh:

**SRI WAHYUNI. B**  
NIM: 60500113023

**FAKULTAS SAINS DAN TEKNOLOGI  
UNIVERSITAS ISLAM NEGERI ALAUDDIN MAKASSAR**

**2018**

## PERNYATAAN KEASLIAN SKRIPSI

Mahasiswa yang bertanda tangan di bawah ini:

Nama : Sri Wahyuni. B  
NIM : 60500113023  
Tempat/Tgl. Lahir : Paitana/ 24 Agustus 1996  
Jurusan : Kimia  
Alamat : Jl. S Dg.Ngomba Borong Raukang Samata-Gowa  
Judul : Karakteristik *Edible Film* Pati Beras Patah (*Oryza sativa*  
L.) dengan Penambahan Gliserol dan Ekstrak Jahe (*Zingiber officinale* Riscoe)

Menyatakan dengan sesungguhnya dan penuh kesadaran bahwa skripsi ini benar adalah hasil karya penyusun sendiri. Jika dikemudian hari terbukti bahwa skripsi merupakan duplikat, tiruan, plagiat atau dibuat oleh orang lain, sebagian atau seluruhnya, maka skripsi dan gelar yang diperoleh karenanya batal demi hukum.

Makassar, Februari 2018

UNIVERSITAS ISLAM NEGERI

Penyusun

ALAUDDIN  
M A K A S S A R



**Sri Wahyuni. B**  
**NIM: 60500113023**

## PENGESAHAN SKRIPSI

Skripsi yang berjudul, "Karakteristik *Edible Film* Pati Beras Patah (*Oryza Sativa* L.) dengan Penambahan Glicerol dan Ekstrak Jahc (*Zingiber Officinale* Roscoe)", yang disusun oleh Sri Wahyuni, B, NIM: 60500113023, mahasiswa Jurusan Kimia pada Fakultas Sains dan Teknologi UIN Alauddin Makassar, telah diuji dan dipertahankan dalam sidang munaqasyah yang diselenggarakan pada hari Selasa, 20 Februari 2018, bertepatan dengan 4 Jumadil Akhirah 1439 H, dinyatakan telah dapat diterima sebagai salah satu syarat untuk memperoleh gelar Sarjana dalam Ilmu Sains dan Teknologi, Jurusan Kimia (dengan beberapa perbaikan).

Makassar, 20 Februari 2018 M  
4 Jumadil Akhirah 1439 H

### DEWAN PENGUJI:

Ketua	: Prof. Dr. H. Arifuddin, M.Ag	(.....)
Sekretaris	: Kurnia Ramadani, S.Si., M.Pd	(.....)
Munaqisy I	: Sjamsiah, S.Si., M.Si., Ph.D	(.....)
Munaqisy II	: Aisyah, S.Si., M.Si	(.....)
Munaqisy III	: Dr. H. Aan Parhami, Lc., M.Ag	(.....)
Pembimbing I	: H. Asri Saleh, S.T., M.Si	(.....)
Pembimbing II	: Mirnawati, S.Si., M.Si	(.....)

Diketahui oleh:  
Dekan Fakultas Sains dan Teknologi  
UIN Alauddin Makassar,



Prof. Dr. H. Arifuddin, M.Ag  
NIP. 196912051993031001

## KATA PENGANTAR

بِسْمِ اللَّهِ الرَّحْمَنِ الرَّحِيمِ

Alhamdulillah Rabbil ‘Alamiin, Segala puji dan syukur tiada hentinya penulis haturkan ke hadirat Allah swt yang Maha pemberi petunjuk, anugerah, dan nikmat yang diberikan-Nya sehingga penulis dapat menyelesaikan penelitian dan penulisan skripsi yang berjudul “**Karakteristik *Edible Film* dari Pati Beras Patah (*Oryza Sativa L.*) dengan Penambahan Gliserol dan Ekstrak Jahe (*Zingiber Officinale Riscoe*)**”. Allahumma Shalli ‘ala Muhammad penulis curahkan kepada junjungan umat dan teladan kita baginda Nabi Besar Muhammad saw, beserta para sahabat, keluarga, dan pengikutnya yang selalu istiqomah hingga akhir zaman.

Proses penyelesaian skripsi ini tidak terlepas dari bantuan banyak pihak, sehingga pada kesempatan ini dengan segala kerendahan hati dan penuh rasa hormat penulis mengucapkan rasa terima kasih yang sebesar-besarnya kepada semua pihak yang telah memberikan semangat serta bantuan baik secara material maupun spiritual dan teristimewa kepada kedua orang tua saya ayahanda **Baharuddin** dan ibunda **Rostina** atas segala do’a dan pengorbanannya yang telah dengan sabar mengasuh dan mendidik penulis dan tidak pernah lelah memberikan semangat kepada penulis dalam menyelesaikan skripsi, serta Saudara-saudariku Halimunandar, Fitria Nengsih, S.Pd, Nurul Fatimah Azzahrah, Muh. Nauval Adz Zaky dan Fatimah. Beserta orang-orang yang saya hormati:

1. Bapak Prof. Dr. H. Musafir Pababbari, M.Si selaku rektor UIN Alauddin Makassar beserta para wakil rektor UIN Alauddin Makassar.
2. Bapak Prof. Dr. H. Arifuddin, M.Ag selaku dekan Fakultas Sains dan Teknologi beserta para wakil dekan Fakultas Sains dan Teknologi UIN Alauddin Makassar.

3. Ibu Sjamsiah, M.Si., Ph.D selaku ketua Jurusan Kimia beserta ibu Dr. Risma Sikanna, S.Si., M.Si selaku sekretaris Jurusan Kimia Fakultas Sains dan Teknologi UIN Alauddin Makassar.
4. Bapak H. Asri Saleh, S.T., M.Si selaku dosen Pembimbing I dan Ibu Mirnawati, S.Si., M.Si selaku dosen Pembimbing II atas kesedian dan keikhlasannya dalam membimbing penulis sehingga skripsi ini diselesaikan.
5. Ibu Sjamsiah, M.Si., Ph.D selaku dosen penguji I, Ibu Aisyah, S.Si., M.Si selaku dosen penguji II dan Dr. H. Aan Parhani, Lc., M.Ag selaku dosen penguji III yang senantiasa memberikan kritik dan saran guna menyempurnakan skripsi ini.
6. Seluruh staf pengajar Fakultas Sains dan Teknologi UIN Alauddin Makassar, khususnya staf pengajar jurusan Kimia.
7. Seluruh laboran Jurusan Kimia Fakultas Sains dan Teknologi UIN Alauddin Makassar. Terkhusus untuk Kak Andi Nurahma, S.Si selaku laboran Kimia Fisika.
8. Partner penelitian saya Kasmawati dan teman seperjuangan Selvia, Yuliana Fahnur dan Mardiana Fahnur yang senantiasa memberikan semangat dalam menyelesaikan skripsi serta seluruh teman-teman Jurusan Kimia angkatan 2013.
9. Terima kasih kepada keluarga besar Dg.Tayang.

Penulis menyadari bahwa tulisan ini masih terdapat kesalahan. Oleh karena itu, penulis mengharapkan kritik dan saran yang membangun.

Akhir kata, semoga tulisan ini dapat memberikan manfaat kepada semua pihak dan semoga segala aktifitas keseharian bernilai ibadah oleh Allah swt.

*Aamiin Ya Rabbal Alamin*

Makassar, Februari 2018

**Penulis**

## DAFTAR ISI

	<b>Halaman</b>
<b>HALAMAN JUDUL</b> .....	i
<b>HALAMAN PERNYATAAN KEASLIAN SKRIPSI</b> .....	ii
<b>HALAMAN PENGESAHAN SKRIPSI</b> .....	iii
<b>KATA PENGANTAR</b> .....	iv-v
<b>DAFTAR ISI</b> .....	vi-vii
<b>DAFTAR TABEL</b> .....	viii
<b>DAFTAR GAMBAR</b> .....	ix
<b>DAFTAR LAMPIRAN</b> .....	x
<b>ABSTRAK</b> .....	xi
<b>ABSTRACT</b> .....	xii
<b>BAB I PENDAHULUAN</b> .....	1-7
A. Latar Belakang .....	1
B. Rumusan Masalah .....	7
C. Tujuan Penelitian .....	7
D. Manfaat Penelitian .....	7
<b>BAB II TINJAUAN PUSTAKA</b> .....	8-28
A. Tanaman Padi ( <i>Oryza sativa</i> L.) .....	8
B. Tanaman Jahe ( <i>Zingiber officinale</i> Riscoe) .....	16
C. Edible Film .....	18
D. Karakteristik Edible Film .....	23
<b>BAB III METODOLOGI PENELITIAN</b> .....	29-32
A. Waktu dan Tempat .....	29

B. Alat dan Bahan .....	29
C. Prosedur Kerja .....	30
<b>BAB IV HASIL DAN PEMBAHASAN .....</b>	<b>33-54</b>
A. Hasil Penelitian.....	33
B. Pembahasan .....	38
<b>BAB V PENUTUP.....</b>	<b>55</b>
A. Kesimpulan .....	55
B. Saran.....	55
<b>DAFTAR PUSTAKA.....</b>	<b>56-58</b>
<b>LAMPIRAN-LAMPIRAN.....</b>	<b>59-76</b>
<b>RIWAYAT HIDUP.....</b>	<b>77</b>

## DAFTAR TABEL

<b>Tabel</b>	<b>Halaman</b>
2.1 Perbandingan Komposisi Beras .....	11
2.2 Komposisi Kimia Beras Giling pada Kadar Air 14% .....	12
2.3 Komposisi Jahe Segar .....	17
2.4 Standar <i>Edible Film</i> (JIS).....	23
2.5 Korelasi Inframerah .....	27
4.1 Hasil Pengukuran Ketebalan Plastik <i>Edible Film</i> .....	33
4.2 Hasil Pengujian Kuat Tarik Plastik <i>Edible Film</i> .....	34
4.3 Hasil Pengujian Serap Air terhadap ketahanan Plastik <i>Edible Film</i> .....	35
4.4 Hasil Analisis FT-IR Plastik <i>Edible Film</i> .....	36
4.5 Hasil Pengujian Daya Simpan Plastik <i>Edible Film</i> .....	37





## DAFTAR GAMBAR

<b>Gambar</b>	<b>Halaman</b>
2.1 Tanaman Padi ( <i>Oryza sativa</i> L.) .....	8
2.2 Beras Patah.....	11
2.3 Struktur Amilosa dan Amilopektin .....	14
2.4 Tanaman Jahe.....	16
2.5 Struktur Molekul Gliserol .....	22
2.6 Alat Uji Kuat Tarik .....	24
2.7 FT-IR.....	25
2.8 Hasil Analisis SEM.....	28
4.1 Hasil Pengukuran Ketebalan Plastik <i>Edible Film</i> .....	41
4.2 Hasil Pengujian Kuat Tarik Plastik <i>Edible Film</i> .....	43
4.3 Hasil Analisis FT-IR Pati Beras Patah .....	48
4.4 Hasil Analisis FT-IR Plastik <i>Edible Film</i> .....	49
4.5 Usulan Reaksi (Pati+gliserol+ekstrak jahe).....	50
4.6 Hasil Analisis Morfologi <i>Edible Film</i> .....	51

UNIVERSITAS ISLAM NEGERI  
ALAUDDIN  
M A K A S S A R

## DAFTAR LAMPIRAN

LAMPIRAN 1: Bagan Alir Penelitian .....	59
LAMPIRAN 2: Perhitungan Uji Ketebalan <i>Edible Film</i> .....	60
LAMPIRAN 3: Perhitungan Uji Serap Air Terhadap Ketahanan Plastik.....	61
LAMPIRAN 4: Hasil Analisis FT-IR .....	62
LAMPIRAN 5: Hasil Uji Daya Simpan .....	63
LAMPIRAN 6: Pembuatan Pati.....	66
LAMPIRAN 7: Pembuatan Ekstrak Jahe.....	68
LAMPIRAN 8: Pembuatan Plastik <i>Edible Film</i> .....	69
LAMPIRAN 9: Pengujian Ketebalan Plastik <i>Edible Film</i> .....	71
LAMPIRAN 10: Pengujian Kuat Tarik Plastik <i>Edible Film</i> .....	72
LAMPIRAN 11: Pengujian Serap Air terhadap Ketahanan Plastik.....	73
LAMPIRAN 12: Pengujian SEM .....	74
LAMPIRAN 13: Pengujian FT-IR.....	75
LAMPIRAN 14: Pengujian Daya Simpan .....	76



## ABSTRAK

Nama : Sri Wahyuni. B  
NIM : 60500113023  
Judul : Karakteristik *Edible Film* Pati Beras Patah (*Oryza sativa* L.)  
dengan Penambahan Gliserol dan Ekstrak Jahe (*Zingiber officinale* Roscoe)

---

*Edible film* merupakan salah satu produk untuk menggantikan plastik pengemas makanan yang bersifat sintetik dan sukar terurai secara alami di lingkungan. Bahan dasar yang digunakan dalam penelitian ini adalah pati dari beras patah. Tujuan dari penelitian ini adalah untuk mengetahui karakteristik *Edible Film* dari pati beras patah (*Oryza sativa* L.) dengan penambahan gliserol dan ekstrak jahe (*Zingiber officinale* Roscoe) yang dihasilkan. Penelitian ini menggunakan metode *Weiping band* yang menggunakan pati dengan penambahan *plasticizer*. Hasil karakterisasi *edible film* menunjukkan bahwa penambahan konsentrasi gliserol meningkatkan ketebalan, nilai ketahanan plastik, dan menurunkan kuat tarik. *Edible film* terbaik diperoleh pada penambahan konsentrasi gliserol 40% dan ekstrak jahe 3% memiliki ketebalan yaitu 0,15 mm, kuat tarik sebesar 1,93 N/mm<sup>2</sup>, nilai ketahanan air sebesar 60,50%. Hasil analisis FT-IR menunjukkan adanya gugus fungsi Hidroksil (O-H), hasil analisis SEM menunjukkan struktur morfologi yang kurang rata serta *edible film* dengan penambahan ekstrak jahe memiliki umur simpan yang relatif lebih lama dibanding dengan tanpa penambahan ekstrak jahe.

**Kata Kunci:** *Edible film*, Pati, Gliserol, Sifat Mekanik *Film*.

## ABSTRACT

Name : Sri Wahyuni. B  
NIM : 60500113023  
Title : Characteristics of Edible Film Rice Broken starch (*Oryza Sativa* L.) with Addition of Gliserol and Extract Ginger (*Zingiber Officinale* Roscoe)

---

Edible Film is one of product to replace plastic of packer having the character of synthetic and ravelled difficult naturally environment. Elementary materials which used in this study is starch from rice broken. The purpose of this study was to know characteristic of Edible Film rice broken starch (*Oryza sativa* L.) with addition of yielded ginger extract (*Zngiber officinale* Rosco) and gliserol. This study is conducted by using method of Weiping band using extract with addition of plasticizer. Result of edible film characterization indicate that addition of concentration of gliserol improve thickly, value assess resilience plastic and degrade interesting strength. Best Edible Film obtained by at addition of concentration of glycerol 40% and ginger extract 3% owning thick is 0,15 mm, strong draw equal is 1,93 N / mm<sup>2</sup>, assess water resilience equal is 60,50%. Result of FT-IR show the existence of function bunch of O-H, and result analysis of SEM show less morphology structure flatten and edible film with addition of ginger extract have age keep which old relative compared to without addition of ginger extract.

**Key Words:** *Edible Film*, Starch, Glyceros, Mechanikal *Film*.

# BAB I

## PENDAHULUAN

### ***A. Latar Belakang***

Benua Asia merupakan konsumen plastik terbesar di dunia yang mencapai sekitar 30% dan diikuti benua Amerika, Eropa, serta negara-negara lain. Plastik salah satu material yang sudah menjadi bagian penting dari kehidupan. Plastik banyak digunakan di berbagai sektor kehidupan. Hampir setiap produk menggunakan plastik sebagai kemasan atau sebagai bahan dasar. Setiap tahun sekitar 100 juta ton plastik diproduksi dunia untuk digunakan di berbagai sektor industri. Pembuatan plastik dengan jumlah total konsumsi plastik dalam satu tahun dibutuhkan 12 juta barel minyak dan 14 juta batang pohon sebagai bahan baku dasarnya (Herawan, 2015: 1).

Produk plastik sintetik membutuhkan waktu lebih dari 100 tahun agar dapat terdegradasi secara sempurna. Saat terurai, partikel-partikel plastik akan mencemari tanah dan air tanah. Jika dibakar, sampah plastik akan menghasilkan asap beracun yang berbahaya bagi kesehatan, yaitu jika proses pembakarannya tidak sempurna, plastik akan mengurai di udara sebagai dioksin (Anggarini, 2013: 2).

Seiring dengan perkembangan teknologi bahan pangan yang semakin hari semakin pesat dapat menimbulkan produk pangan yang baru. Hampir seluruh produk pangan tersebut memerlukan suatu kemasan dalam proses penyimpanannya. Hal ini disebabkan untuk memperpanjang umur produk pangan. Selain untuk memperpanjang umur produk pangan, gangguan lainnya seperti gangguan secara fisik, mekanis maupun mikrobiologis dapat merusak produk pangan tersebut. Salah satu kemasan yang sering digunakan adalah plastik yang bersifat sintetik yang bahannya berasal dari minyak bumi. Plastik ini memiliki sifat *barrier* terhadap

oksigen, karbondioksida dan uap air. Namun demikian plastik ini bersifat *non biodegradable* yang tidak mudah didegradasi oleh mikroorganisme atau sukar terurai di lingkungan. Selain itu plastik sintetik tidak dapat dihancurkan dengan cepat dan alami oleh mikroba penghancur di dalam tanah. Hal ini mengakibatkan terjadinya penumpukan limbah plastik dan menjadi penyebab pencemaran dan kerusakan lingkungan hidup.

Salah satu penggunaan plastik yaitu dijadikan sebagai pengemas makanan atau produk. Pengemasan produk pangan merupakan suatu proses pembungkusan dengan bahan yang sesuai untuk mempertahankan dan melindungi makanan hingga ke tangan konsumen. Dengan demikian kualitas dan keamanannya dapat dipertahankan. Salah satu bahan pengemas yang sering digunakan adalah plastik sintetik yang selain mengandung bahan kimia yang cukup berbahaya, penggunaannya juga telah banyak menyumbangkan limbah plastik yang sulit diuraikan (Herawan, 2015: 1-2). Sehingga perlu adanya inovasi terbaru dalam pembuatan plastik kemasan yang ramah lingkungan dan dapat didegradasi oleh mikroorganisme serta dapat langsung dikonsumsi bersamaan dengan produk yang akan dikemas. Salah satu cara untuk mengurangi dampak penggunaan plastik pengemas produk yang sintetik yaitu dengan penggunaan *Edible Film* yang bahannya berasal dari alam yang mudah didapatkan dan tidak berbahaya bagi kesehatan dan lingkungan.

Sebagaimana Firman Allah SWT dalam QS. ‘Abasa/80: 24-32.

فَلْيَنْظُرِ الْإِنْسَانُ إِلَى طَعَامِهِ ۚ ﴿٢٤﴾ أَنَا صَبَبْنَا الْمَاءَ صَبًّا ﴿٢٥﴾ ثُمَّ شَقَقْنَا الْأَرْضَ شَقًّا ﴿٢٦﴾ فَأَنْبَتْنَا فِيهَا حَبًّا ﴿٢٧﴾ وَعَيْنَبًا وَقَضْبًا ﴿٢٨﴾ وَزَيْتُونًا وَنَخْلًا ﴿٢٩﴾ وَحَدَائِقَ غُلْبًا ﴿٣٠﴾ وَفِكَهَةً وَأَبًّا ﴿٣١﴾ مَتَعًا لَكُمْ وَلِأَنْعَمِكُمْ ﴿٣٢﴾

Terjemahnya:

“Maka hendaklah manusia itu memperhatikan makanannya. Kamilah yang telah mencurahkan air yang melimpah (dari langit). Kemudian kami belah bumi dengan sebaik-baiknya. Lalu disana kami tumbuhkan biji-bijian. Dan anggur dan sayur-sayuran. Dan zaitun dan pohon kurma. Dan kebun-kebun (yang) rindang. (semua itu) untuk kesenanganmu dan untuk hewan-hewan ternakmu ”(Kementerian Agama RI, 2016: 585 ).

Sebagaimana ayat Al-qur'an tersebut telah menguraikan anugerah Allah SWT kepada manusia dalam hidup ini yang berupa pangan, sekaligus mengisyaratkan bahwa itu merupakan dorongan untuk menyempurnakan tugas-tugasnya. Allah berfirman: Jika ia benar-benar hendak melaksanakan tugas-tugasnya secara sempurna, *maka hendaklah manusia itu melihat ke makanannya memperhatikan serta merenungkan bagaimana proses yang dilaluinya sehingga siap dimakan* (Shihab, 2002: 85). (أَنَا صَبَبْنَا لِمَاءَ صَبًّا) “*Sesungguhnya Kami benar-benar telah mencurahkan air (dari langit).*” maksudnya, Kami telah menurunkan air dari langit ke bumi. (ثُمَّ شَقَقْنَا الْأَرْضَ شَقًّا) “*Kemudian Kami belah bumi dengan sebaik-baiknya.*” Yakni Kami tempatkan air itu di sana, lalu ia masuk ke dalam lapisan-lapisan tanah, selanjutnya masuk ke dalam biji-bijian yang terdapat di dalam bumi, sehingga tumbuh, tinggi, dan tampak di permukaan bumi (Ibnu, Muhammad, 2010: 518).

Allah SWT menyeru kepada umat manusia agar memperhatikan makanan yang akan dikonsumsi dari segala aspek, oleh sebab itu, manusia perlu mengonsumsi makanan yang halal dan baik bagi kesehatan, sehingga makanan perlu diolah dengan baik terlebih dahulu agar tidak merugikan manusia karena makanan tersebut memiliki sifat yang mudah rusak dan mudah terkontaminasi dengan mikroba. Makanan yang kita konsumsi memiliki kadar air yang cukup tinggi, semakin tinggi kadar air dalam suatu makanan maka semakin besar pula kemungkinan terjadinya

kerusakan pada makanan baik dari aktivitas biologis internal (metabolisme) maupun akibat dari mikroba yang masuk. Selain itu Allah swt telah menurunkan air dari langit ke bumi dan menumbuhkan bijia-bijian yang banyak manfaatnya, salah satunya beras patah yang dijadikan sebagai komponen utama dalam pembuatan *edible film* yang berfungsi sebagai pengemas makanan. Oleh karena itu makanan harus dikemas dengan baik, pengemasan makanan menggunakan *Edible Film* merupakan suatu inovasi terbaru untuk mengurangi kerusakan pada makanan karena *Edible Film* ini dapat menjaga makanan dari mikroba yang merugikan sehingga makanan yang kita konsumsi aman dan terhindar dari penyakit.

Bahan dasar pembuatan *Edible Film* adalah pati. Pati merupakan salah satu komponen utama dalam pembuatan *edible*. Pati sering digunakan dalam industri pangan sebagai *biodegradable film* untuk menggantikan polimer plastik karena ekonomis, dapat diperbaharui, dan memberikan karakteristik fisik yang baik (Indarti dan Fahrizal, 2006: 75). Salah satu sumber pati yaitu beras patah (menir). Beras patah mengandung pati yaitu sekitar 80-85%. Beras patah dapat dimanfaatkan sebagai bahan baku pembuatan *Edible Film* karena beras patah banyak mengandung pati. Beras yang dikonsumsi oleh masyarakat biasanya beras yang bijinya utuh atau tidak patah, sehingga beras yang patah ini disimpan begitu saja dan tidak terlalu dimanfaatkan oleh masyarakat, beras yang patah (menir) merupakan salah satu hasil sampingan atau sisa dari beras utuh setelah digiling ataupun dibersihkan. Sehingga beras patah ini kurang diminati oleh masyarakat untuk dikonsumsi. Hal ini menyebabkan kurangnya pemanfaatan dari beras patah ini yang hanya dijadikan sebagai makanan ternak (unggas). Oleh sebab itu perlu adanya peningkatan untuk memanfaatkan beras patah ini, sehingga bernilai ekonomis. Salah satu pemanfaatan beras patah ini yaitu dapat dijadikan sebagai bahan dasar dalam pembuatan *Edible*



*Film*. Pati beras patah tersusun dari dua polimer karbohidrat yaitu amilosa dan amilopektin, sehingga pati beras patah sangat cocok dijadikan sebagai bahan dasar dalam pembuatan *Edible Film*.

*Edible Film* menjadi salah satu alternatif untuk menggantikan plastik pengemas yang bersifat sintetik. *Edible Film* yaitu lapisan tipis yang berfungsi sebagai pengemas atau pelapis makanan sekaligus dapat dimakan bersama dengan produk yang dikemas. Bahan-bahan yang digunakan untuk membuat *Edible Film* relatif murah, mudah diurai secara biologis dan teknologi pembuatannya sederhana. Contoh penggunaan *Edible Film* antara lain sebagai pembungkus permen, sosis, buah dan sup kering (Herawan, 2015: 2). *Edible Film* ini memiliki manfaat yang besar salah satunya meningkatkan nilai fungsional produk yang dikemas karena terbuat dari bahan-bahan alami yang dapat dikonsumsi oleh masyarakat dan tidak berbahaya bagi kesehatan. *Edible Film* juga dapat dipadukan dengan berbagai bahan alami yang bersifat antioksidan alami, sehingga menghambat pertumbuhan mikroba pada produk yang dikemas. Selain itu juga bahan baku dalam pembuatan *Edible Film* berasal dari pati yang merupakan bahan yang mudah diperoleh serta relatif murah.

Salah satu kelemahan *Edible Film* adalah bersifat rapuh. *Plasticizer* merupakan bahan yang sering ditambahkan dalam pembentukan *Edible Film*, *Plasticizer* akan memperbaiki karakteristik *Edible Film* menjadi elastis, fleksibel dan tidak mudah rapuh. Gliserol merupakan salah satu *plasticizer* yang sering digunakan dalam pembuatan *Edible Film*. Gliserol memiliki berat molekul rendah dan bersifat hidrofilik. Semakin banyak penggunaan *plasticizer* yang bersifat hidrofilik juga akan meningkatkan kelarutannya di dalam air. Begitu pula dengan penggunaan berbagai konsentrasi gliserol pada bahan yang berbeda akan menghasilkan karakteristik yang berbeda pula. Konsentrasi yang ditambahkan berkisar 10-50% dari berat kering

bahan dasar. Konsentrasi gliserol yang tepat akan mempengaruhi karakteristik *Edible Film* (Ningsih, 2015: 2).

Selain penambahan *plasticizer* juga dilakukan penambahan ekstrak jahe pada pembuatan *Edible Film* ini dimana ekstrak jahe berfungsi sebagai antioksidan alami pada *Edible Film* yang akan dibuat. Jahe seperti halnya jenis rempah-rempah yang lain juga memiliki kemampuan mempertahankan kualitas pangan yaitu sebagai antimikrobia dan antioksidan. Sehingga *Edible Film* selain berfungsi sebagai pengemas makanan atau produk juga berfungsi sebagai pembawa zat antioksidan, sehingga *Edible Film* tidak mudah ditumbuhi jamur ataupun mikroba lainnya. Penelitian yang dilakukan oleh Siti Iglima Layudha, dkk (2015) tentang pengaruh penambahan gliserol terhadap kualitas bioplastik dari air cucian beras, didapatkan bioplastik terbaik dengan penambahan gliserol 2 mL dengan massa 15,2 g dan tebal 0,5 mm.

Berdasarkan latar belakang tersebut, maka dilakukanlah penelitian tentang *Edible Film* pati beras patah sebagai bahan dasar dalam pembuatan *Edible Film* dengan penambahan gliserol dan penambahan ekstrak jahe. Untuk memanfaatkan beras patah yang belum terlalu banyak pemanfaatannya, sehingga peneliti memilih pati beras patah sebagai bahan dasar *Edible Film* karena beras patah mengandung pati yang cukup tinggi dan merupakan hasil alam yang mudah diperoleh. Sehingga meningkatkan nilai ekonomis dari beras patah sebagai plastik pengemas makanan serta mengetahui karakteristik dari *Edible Film* yang dihasilkan.

### **B. Rumusan Masalah**

Rumusan masalah dalam penelitian ini adalah bagaimana karakteristik *Edible Film* dari pati beras patah (*Oryza sativa* L.) dengan penambahan variasi gliserol dan ekstrak jahe (*Zingiber officinale* Riscoe)?

### **C. Tujuan Penelitian**

Tujuan dalam penelitian ini adalah untuk mengetahui karakteristik *Edible Film* dari pati beras patah (*Oryza sativa* L.) dengan penambahan variasi gliserol dan ekstrak jahe (*Zingiber officinale* Riscoe).

### **D. Manfaat Penelitian**

Manfaat dari penelitian ini yaitu sebagai berikut:

1. Memanfaatkan beras patah menjadi bahan baku dalam pembuatan *Edible Film* yang ramah lingkungan.
2. Mengurangi penggunaan plastik kemasan makanan yang bersifat sintetik (*nonbiodegradable*).
3. Sebagai acuan referensi untuk peneliti selanjutnya dalam memanfaatkan pati beras patah sebagai bahan dasar pembuatan *Edible Film* dengan penambahan gliserol dan ekstrak jahe.

## BAB II

### TINJAUAN PUSTAKA

#### A. Tanaman Padi (*Oryza sativa* L.)

##### 1. Morfologi Tanaman Padi (*Oryza sativa* L.)

Padi adalah jenis tumbuhan yang sangat mudah ditemukan, apalagi yang tinggal di daerah pedesaan. Hamparan persawahan dipenuhi dengan tanaman padi. Sebagian besar menjadikan padi sebagai sumber bahan makanan pokok. Padi merupakan tanaman yang termasuk genus *Oryza* L. Yang meliputi kurang lebih 25 spesies, tersebar di daerah tropis dan daerah subtropis, seperti Asia, Afrika, Amerika dan Australia. Padi yang ada sekarang merupakan persilangan antara *Oryza officinalis* dan *Oryza sativa* F (Mubaroq, 2013: 1).



**Gambar 2.1** Tanaman Padi (*Oryza sativa* L.)

Padi merupakan tanaman musiman, memiliki tinggi 50-130 cm, dapat mencapai tinggi 5 m dalam air yang tergenang. Akar padi terdiri dari dua macam: *seminal roots*, akar yang tumbuh dari kecambah, hidupnya hanya sementara, *secondary adventitious roots* atau akar serabut, tumbuh dari buku terbawah dari batang-batang muda, akar ini menggantikan *seminal roots*. Batang bulat terdiri dari

buku-buku (*nodus*) dan ruas-ruas (*internodus*), ruas-ruas terbawah berukuran sangat pendek (Fajar, dkk, 2015: 200).

## 2. Taksonomi Tanaman Padi (*Oryza sativa* L.)

Menurut Fajar, dkk (2015: 200), Klasifikasi tanaman padi (*Oryza sativa* L.) yaitu sebagai berikut:

Kerajaan	: Plantae
Divisi	: Magnoliophyta
Kelas	: Liliopsida
Anak kelas	: Commelinidae
Bangsa	: Cyperales
Suku	: Poaceae
Marga	: <i>Oryza</i>
Jenis	: <i>Oryza sativa</i> L.
Sinonim	: <i>Oryza glutinosa</i> L. (1790), <i>Oryza montana</i> L. (1790), <i>Oryza praecox</i> L. (1790), <i>Oryza aristata</i> Blanco (1837)

Fiman Allah SWT dalam QS. Asy-Syu'araa'/26 : 7

أَوَلَمْ يَرَوْا إِلَى الْأَرْضِ كَمْ أَنْبَتْنَا فِيهَا مِنْ كُلِّ زَوْجٍ كَرِيمٍ

Terjemahnya:

“Dan apakah mereka tidak memperhatikan bumi, berapakah banyaknya Kami tumbuhkan di bumi itu berbagai macam tumbuh-tumbuhan yang baik ?” (Kementerian Agama RI, 2016: 367 ).

Menurut tafsir Ibnu Katsir bahwa sesungguhnya Allah SWT senantiasa mengingatkan akan kekuasaan kebesaran-Nya dan keagungan kemampuan-Nya kepada mereka yang mendustakan Rasul-rasul dan kitab-Nya. Sesungguhnya Allah

maha perkasa dan maha segala-galanya karena telah menciptakan bumi dan menumbuhkan di dalamnya tumbuh-tumbuhan yang baik (Abdullah, 1994: 141).

Kata ( إِلَى ) *ila/ke* pada firman-Nya di awal ayat ini: ( أَوَلَمْ يَرَوْا إِلَى الْأَرْضِ ) *awalam yara ila al-ardh/apakah mereka tidak melihat ke bumi merupakan kata yang mengandung makna batas akhir. Ia berfungsi memperluas arah pandangan hingga batas akhir. Dengan demikian, ayat ini mengundang manusia untuk mengarahkan pandangan hingga batas kemampuannya memandangi sampai mencakup seantero bumi, dengan aneka tanah dan tumbuhannya dan aneka keajaiban terhampar pada tumbuh-tumbuhannya. Kata ( كَرِيم ) *karim* antara lain digunakan untuk menggambarkan segala sesuatu yang baik bagi setiap objek yang disifatinya. Tumbuhan yang baik dan paling tidak adalah yang subur dan bermanfaat (Shihab, 2002: 187-188).*

Sejalan dengan ayat di atas, Allah swt, juga berfirman dalam QS. Luqman/31: 10. Di mana kedua ayat tersebut menjelaskan bahwa Allah swt telah menumbuhkan tumbuh-tumbuhan yang baik di muka bumi ini dan memiliki banyak manfaat. Salah satunya yaitu tanaman padi yang memiliki banyak manfaat untuk keperluan manusia. Sehingga ayat Al-qur'an tersebut dapat dijadikan sebagai acuan bagi peneliti untuk memanfaatkan padi sebagai bahan dasar dalam penelitian ini karena padi merupakan makanan yang halal serta memiliki banyak manfaat yang dapat dipergunakan dengan baik.

### 3. Komposisi Beras

Beras dihasilkan dari tanaman padi *Oryza sativa*. Beras dengan sekam disebut gabah (*paddy* atau *rough rice*). Sekitar 20% bagian dari padi sekam. Biji yang tertinggal setelah sekam dilepaskan disebut *brown rice*. *Brown rice* ini secara umum lebih bergizi dibandingkan beras putih, namun manusia sangat jarang

mengonsumsi jenis ini. Sebelum dikonsumsi, beras harus digiling terlebih dahulu. Produk dari hasil penggilingan terdiri atas 70% beras kepala dan beras pecah, 20% sekam (*hull*), 8% bekatul (*bran*), 2% hasil sosohan (Cahyana, 2006: 4).

**Tabel 2.1** Perbandingan Komposisi Beras

Zat Gizi	Beras Putih	Beras Merah	Beras Hitam
Energi	357	352	351
Protein	8,4	7,3	8
Lemak	1,7	0,9	1,3
Karbohidrat	77,1	76,2	76,9
Serat	0,2	0,8	20,1
Indeks glikemik	64	59	42,3

Beras menjadi pangan hampir seluruh penduduk Indonesia, tanpa terkecuali. Pangan beras menjadi pangan pokok favorit semua lapisan, kaya dan miskin. Berdasarkan isi gizi dan nutrisi, beras memang relatif unggul dibandingkan dengan pangan lain. Seluruh bagian beras bisa dimakan. Kandungan energinya mencapai 360 kalori per 100 gram. Beras adalah sumber protein yang baik dengan kandungan protein 6,8 gram per 100 gram. Itulah sebabnya, di Indonesia, dalam neraca makanan, sumbangan beras terhadap energi dan protein masih sangat tinggi lebih dari 55 %.



**Gambar 2.2** Beras Patah

Komposisi kimia beras sangat bervariasi tergantung faktor genetika varietas padi dan pengaruh lingkungan. Namun rata-rata mengandung 80% pati, 7,5% protein, 0,5% abu, dan 12% air. Berdasarkan kandungan amilosanya, beras dapat dibagi menjadi empat golongan yaitu: kandungan amilosa tinggi 25-33%, amilosa menengah 20-25%, amilosa rendah 9-20% dan kandungan amilosa sangat rendah <9%. Semakin kecil kandungan amilosanya semakin lekat nasi tersebut. Beras ketan praktis tidak ada amilosanya (1-2%), sedangkan beras yang mengandung amilosa besar disebut beras biasa atau beras bukan ketan (Cahyana, 2006: 5).

**Tabel 2.2** Komposisi Kimia Beras Giling pada Kadar Air 14%

<b>Komponen</b>	<b>Jumlah</b>
Protein	6,3-7,1 (g)
Lemak	0,3-0,5 (g)
Serat	0,2-0,5 (g)
Abu	0,3-0,8 9g)
Karbohidrat	77-89 (g)
Tiamin	0,02-0,11 (mg)
Riboflavin	0,02-0,06 (mg)
Niasin	1,3-2,4 (mg)
A-Tokoferol	0,25-0,3 (mg)
Kalsium	10-30 (mg)
Fosfor	0,08-0,15 (g)
Zat besi	0,2-2,3 (mg)
Seng	0,6-2,3 (mg)

#### 4. Pati

Pati (amilum) mempunyai rumus molekul  $(C_6H_{10}O_5)_n$ , banyak terdapat dalam biji, umbi, akar, dan jaringan batang tanaman. Komponen-komponen yang menyusun pati adalah amilosa dan amilopektin. Pati adalah polimer semi-kristal yang tidak akan melebur secara tradisional menjadi fasa cair. Kristal pati mengandung 9-10 % kandungan. Pati merupakan homopolimer glukosa dengan ikatan  $\alpha$ -glikosidik. Pati terdiri dari dua fraksi yang dapat dipisahkan dengan air panas. Fraksi terlarut disebut amilosa dan fraksi tidak larut disebut amilopektin. Struktur amilosa merupakan struktur lurus dengan ikatan  $\alpha$ -(1,4)-glikosidik. Amilopektin terdiri dari struktur



bercabang dengan ikatan  $\alpha$ -(1,4)-glikosidik dan titik percabangan amilopektin merupakan ikatan  $\alpha$ -(1,6) glikosidik (Situmorang dan Hendra, 2014: 27-28).

Karbohidrat merupakan sumber nutrisi utama pada beras. Karbohidrat pada beras terdiri dari sebagian besar pati dan sebagian kecil pentosa, selulosa, hemiselulosa, dan gula. Pati pada beras patah berkisar antara 80-85% dari berat kering beras. Beras mengandung pentosa berkisar 2,0-2,5% dan gula 0,6-1,4% dari berat beras pecah kulit. Dengan demikian dapat disimpulkan bahwa sifat fisikokimiawi beras ditentukan oleh sifat-sifat patinya, karena pati merupakan penyusun utama beras. Beras juga mengandung protein, vitamin (terutama pada bagian aleuron), mineral, dan air. Pati beras tersusun dari dua polimer karbohidrat yaitu, amilosa (pati dengan struktur tidak bercabang) dan amilopektin (pati dengan struktur bercabang dan cenderung bersifat lengket). Perbandingan kedua golongan pati ini menentukan warna (transparan atau tidak) dan tekstur nasi (lengket, lunak, keras, atau pera).

Pati sering digunakan dalam industri pangan sebagai *biodegradable film* untuk menggantikan polimer plastik karena ekonomis, dapat diperbaharui dan memberikan karakteristik fisik yang baik. Pati yang masuk kedalam polisakarida dapat digunakan sebagai bahan baku pembuatan *Edible Film* (Nurindra, 2015: 125).

Pati merupakan homopolimer glukosa dengan ikatan  $\alpha$ -glukosidik. Pati tersusun atas dua jenis molekul polisakarida, yang satu linear (amilosa) dan yang lain bercabang (amilopektin). Pada pati alami, kedua molekul ini disatukan berdekatan dalam granula pati mikroskopik. Granula biasanya mengandung kedua jenis molekul tersebut, dengan kandungan amilosa sekitar 15-30% dari keseluruhan granula tersebut (Wahyudi, 2009: 9).

Perbandingan amilosa dan amilopektin bergantung pada sumber pati dan sangat mempengaruhi produk akhir polimer. Amilosa bersifat sangat hidrofilik, karena banyak mengandung gugus hidroksil. Kumpulan amilosa dalam air sulit membentuk gel, meski konsentrasinya tinggi. Karena itu molekul pati tidak mudah larut dalam air. Bagian terbesar penyusun struktur pati adalah amilopektin, bagian ini merupakan susunan yang kurang kompak atau amorf, sehingga dengan demikian lebih mudah dicapai oleh air, enzim dan lain sebagainya. Amilopektin yang strukturnya bercabang akan mempermudah pati mengembang dan membentuk koloid dalam air (Indarti dan Fahrizal, 2006: 76).

Kestabilan *Edible Film* dipengaruhi oleh amilopektin, sedangkan amilosa berpengaruh terhadap kekompakannya. Pati dengan kadar amilosa tinggi menghasilkan *Edible Film* yang lentur dan kuat. Karena struktur amilosa memungkinkan pembentukan ikatan hidrogen antarmolekul glukosa penyusunnya dan selama pemanasan menghasilkan gel yang kuat (Herawan, 2015: 8-9).

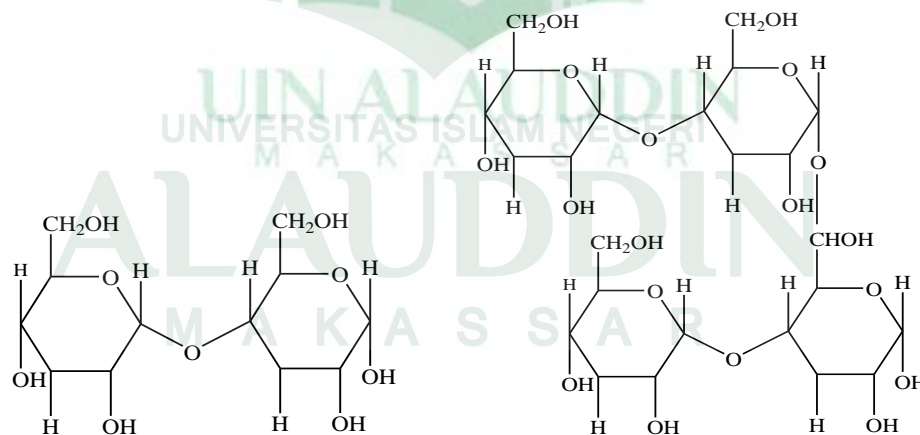

**Gambar 2.3** Struktur Amilosa dan Amilopektin

Gelatinisasi dalam arti sempit adalah suatu gangguan termal struktur kristal dalam granula pati asli, tetapi dalam arti yang lebih luas itu mencakup peristiwa yang berhubungan dengan pembengkakan butiran dan pelarutan polisakarida yang dapat

larut. Suhu gelatinisasi dianggap sebagai suhu di mana transisi fase granula pati dari keadaan yang teratur menjadi tidak teratur. Suhu gelatinisasi pati tergantung pada jenis tanaman dan jumlah air yang tersedia, pH, jenis dan konsentrasi garam, gula, lemak dan protein dalam campuran, derajat ikatan sambung silang dari amilopektin, jumlah butiran pati yang rusak juga sebagai teknologi yang digunakan. Mekanisme pembentukan gel dimulai jika larutan pati dipanaskan. Butir-butir pati akan mengembang sehingga ikatan hidrogen pada unit amorphous akan rusak dan pada suhu tertentu granula akan pecah (Kristiani, 2015: 11-12).

Jumlah fraksi amilosa-amilopektin sangat berpengaruh pada profil gelatinisasi pati. Amilosa memiliki ukuran yang lebih kecil dengan struktur tidak bercabang. Sementara amilopektin merupakan molekul berukuran besar dengan struktur bercabang banyak. Saat pati dipanaskan, beberapa fraksi amilopektin merenggang dan terlepas saat ada ikatan hidrogen yang terputus. Jika suhu yang lebih tinggi diberikan, ikatan hidrogen akan semakin banyak yang terputus, menyebabkan air terserap masuk ke dalam granula pati. Pada proses ini, molekul amilosa terlepas ke fase air yang menyelimuti granula, sehingga struktur dari granula pati menjadi lebih terbuka, dan lebih banyak air yang masuk ke dalam granula, menyebabkan granula membengkak dan volumenya meningkat. Molekul air kemudian membentuk ikatan hidrogen dengan gugus hidroksil gula dari molekul amilosa dan amilopektin. Di bagian luar granula, jumlah air bebas menjadi berkurang, sedangkan jumlah amilosa yang terlepas meningkat. Molekul amilosa cenderung untuk meninggalkan granula karena strukturnya lebih pendek dan mudah larut. Mekanisme ini yang menjelaskan bahwa larutan pati yang dipanaskan akan lebih kental (Kristiani, 2015: 12).

## **B. Tanaman Jahe (*Zingiber officinale* Roscoe)**

### **1. Morfologi Tanaman Jahe (*Zingiber officinale* Riscoe)**

Jahe termasuk tanaman yang berasal dari daerah Asia tropik, yang tersebar di berbagai wilayah dari India sampai Cina. Sejak zaman Kong Hu (551-479 SM), jahe sudah dibudidayakan di India, dan diekspor ke Cina. Di kawasan Asia, tanaman jahe tersebar hampir di seluruh daerah tropika basah. Saat ini, tanaman jahe dibudidayakan di berbagai daerah di Indonesia, antara lain adalah Sumatera Utara, Bengkulu, Jawa Barat, Jawa Tengah dan Jawa Timur (Hanif, 2013: 5).



**Gambar 2.4** Tanaman Jahe

### **2. Taksonomi Tanaman Jahe (*Zingiber officinale* Riscoe)**

Menurut Hanief (2013: 5-6), Kedudukan tanaman jahe dalam taksonomi tumbuhan adalah sebagai berikut:

Kingdom	: Plantae
Divisi	: Spermatophyta
Subdivisi	: Angiospermae
Kelas	: Monocotyledonae
Ordo	: Zingiberales
Famili	: Zingiberaceae
Subfamili	: Zingiberoidae
Genus	: Zingiber
Spesies	: <i>Zingiber officinale</i> Riscoe

## 1. Komposisi Tanaman Jahe (*Zingiber officinale* Riscoe)

**Tabel 2.3** Komposisi Jahe Segar

Spesifikasi	Satuan	Jumlah
Protein	Gram	1,5
Lemak	Gram	1,0
Hidrat arang	Gram	10,1
Kalsium	Milligram	21
Fosfor	Milligram	39
Besi	Milligram	1,6
Vitamin B <sub>1</sub>	Milligram	0,02
Vitamin C	Milligram	4
Bahan dapat dimakan	Persen	97
Air	Gram	86,2

Jahe (*Zingiber officinale*) memiliki kandungan fenol seperti 6-gingerol dan 6-shogaol yang dapat berfungsi sebagai antioksidan. Gingerol dan shogaol mempunyai aktivitas antioksidan karena mengandung cincin benzene yang mengandung gugus hidroksil. Beberapa komponen bioaktif dalam ekastrak jahe antara lain (6)- gingerol, (6)-shogaol, diarilheptanoid dan curcumin mempunyai aktivitas antioksidan. Adanya minyak atsiri dan oleoresin pada jahe inilah yang menyebabkan sifat khas jahe. Aroma jahe disebabkan oleh minyak atsiri, sedangkan oleoresin menyebabkan rasa pedas. senyawa antioksidan alami dari tumbuhan umumnya adalah senyawa fenolik atau polifenolik yang dapat berupa golongan flavonoid, turunan asam sinamat, kumarin, tokoferol, dan asam-asam organik polifungsional (Estiningtyas, 2010: 15).

Kandungan kimiawi yang terdapat pada rimpang jahe menentukan aroma dan kepedasan jahe. Terdapat beberapa faktor yang mempengaruhi komposisi kimia rimpang jahe, antara lain jenis jahe, tanah dimana jahe ditanam, umur saat dipanen, pengolahan rimpang jahe, dan ekosistem tempat jahe berada. Jahe memiliki kandungan minyak atsiri yang terdiri atas senyawa-senyawa *sesquiterpen*, *zingiberen*, *zingeron*, *oleoresin*, *kamfena*, *limonen*, *borneol*, *sineol*, *sitral*, *zingiberal*, *felandren*, vitamin A, B, dan C, serta senyawa-senyawa flavonoid dan polifenol. (Hanief, 2013: 6-7).

### **C. *Edible Film***

#### **1. Definisi *Edible Film***

Plastik *biodegradable* merupakan plastik yang dapat terurai oleh aktivitas mikroorganisme pengurai. Plastik *biodegradabel* memiliki kegunaan yang sama seperti plastik sintesis atau plastik konvensional. Plastik *biodegradable* biasanya disebut dengan bioplastik, yaitu plastik yang seluruh atau hampir seluruh komponennya berasal dari bahan baku yang dapat diperbaharui. Plastik *biodegradable* merupakan bahan plastik yang ramah terhadap lingkungan karena sifatnya yang dapat kembali ke alam. Umumnya, kemasan *biodegradable* diartikan sebagai film kemasan yang dapat didaur ulang dan dapat dihancurkan secara alami (Coniwanti, dkk, 2014: 23).

Kemasan *edible (edible packaging)* merupakan jenis kemasan yang bersifat ramah lingkungan. Keuntungan dari *edible packaging* adalah dapat melindungi produk pangan, penampilan asli produk dapat dipertahankan dan dapat langsung dimakan serta mudah teruraikan oleh alam sehingga aman bagi lingkungan. *edible packaging* dapat dikelompokkan menjadi dua bagian, yaitu yang berfungsi sebagai pelapis (*edible coating*) dan berupa lembaran (*edible film*) (Naufal, 2016:14).

*Edible Film* adalah lapisan tipis yang digunakan untuk melapisi makanan, dan diletakkan diantara komponen yang berfungsi sebagai penahan terhadap transfer massa seperti air, oksigen dan lemak. *Edible Film* dapat bergabung dengan bahan tambahan makanan untuk mempertinggi kualitas warna, aroma dan tekstur produk, serta untuk mengontrol pertumbuhan mikroba. Penggunaan *Edible Film* ini untuk pengemasan produk-produk pangan seperti sosis, buah-buahan dan sayuran segar agar memperlambat penurunan mutu. karena *Edible Film* ini dapat berfungsi sebagai penahan difusi gas oksigen, karbondioksida dan uap air serta komponen flavor,

sehingga mampu menciptakan kondisi yang sesuai dengan kebutuhan produk yang dikemas (Sinaga, dkk: 2013: 12-13).

*Edible Film* merupakan suatu lapisan, terbuat dari bahan yang bersifat hidrokoloid dari protein maupun karbohidrat serta lemak atau campurannya serta dapat memberikan efek pengawetan karena dapat memberi perlindungan terhadap oksigen, mengurai penguapan air, memperbaiki penampilan produk serta dapat digunakan sebagai pembawa senyawa antioksidan atau antibakteri yang dapat melindungi produk terhadap proses oksidasi lemak serta menghambat pertumbuhan mikroba (Amalia dan Putri, 2014: 43-44).

*Edible Film* merupakan salah satu alternatif bahan pengemas yang dikembangkan dari bahan-bahan alami seperti pati, protein, pektin, kitin, dan kitosan. *Edible Film* belakangan ini berkembang sebagai pengganti bahan pengemas sintesis seperti *polypropilene*, *polysterene*, *polinylchoride*, dan pektin yang banyak menimbulkan dampak yang tidak baik bagi lingkungan karena sifatnya yang tidak dapat terdegradasi secara biologis, mahal dalam daur ulang dan berpotensi sebagai bahan pencemar pangan yang dikemas karena zat-zat tertentu yang berpindah kedalam bahan pangan tersebut (Wahyudi, 2009: 10).

## **2. Keunggulan *Edible Film***

*Edible Film* menyediakan pengemasan alternatif tanpa biaya untuk menjaga kelestarian lingkungan. Meskipun *Edible Film* tidak ditujukan untuk mengganti secara total pengemas sintesis, tapi *Edible Film* memiliki potensi untuk mengurangi pengemasan dan membatasi perpindahan uap air, aroma, dan lemak antara komponen makanan. Potensi tersebut tidak dimiliki oleh pengemas sintesis. Kelemahan pengemas sintesis seperti plastik, salah satunya yaitu tidak dapat dirombak secara alami. Selain itu, kelemahan bahan plastik dengan pengemas plastik, transfer

senyawa-senyawa dari pengemas seperti hasil samping dari degradasi polimer, residu pelarut dari polimerisasi ke bahan pangan yang dikemas dapat terjadi, sehingga menimbulkan reaksi toksikologi. Pada beberapa penggunaan, *Edible Film* diajukan sebagai pembawa bahan tambahan makanan (seperti antioksidan dan antimikroba) (Wahyudi, 2009: 10-11).

*Edible Film* dapat mengontrol kelembaban, oksigen, karbon dioksida, rasa dan aroma perpindahan antara komponen makanan atau suasana disekitar makanan. *Edible Film* selain digunakan sebagai pembungkus makanan, film-film ini bertindak sebagai sistem kemasan baru dan mengontrol pelepasan senyawa aktif seperti antioksidan, rasa dan agen antimikroba. Penggunaan *Edible Film* dalam perlindungan dan pelestarian makanan baru-baru ini meningkat karena mereka menawarkan beberapa keunggulan dibandingkan dengan bahan sintetis, seperti menjadi *biodegradable* dan ramah lingkungan. Untuk film yang dapat dimakan, ada beberapa persyaratan yang harus dipertimbangkan, seperti gas dan penghalang air sifat yang sesuai, kekuatan mekanik yang baik, mikroba yang wajar, stabilitas biokimia dan fisikokimia, pembawa efektif untuk antioksidan, rasa, warna, aditif gizi atau antimikroba, dan aman untuk konsumsi manusia (bebas dari mikroorganisme patogen dan senyawa berbahaya), murah bahan baku, dan teknologi sederhana untuk produksi (Herawan, 2015: 8-9).

Kelebihan dari *edible film* adalah dapat menggunakan bahan tambahan fungsional untuk meningkatkan efektivitasnya. Secara umum, bahan tambahan terdiri atas dua golongan, yaitu bahan untuk meningkatkan fungsi *coatng* seperti *plasticizer* dan *emulsifier*, dan bahan untuk meningkatkan kualitas, stabilitas dan keamanan seperti bahan antimikroba, antioksidan nutrasetikal, flavor, dan pewarna (Naufal, 2016: 18).



Penggunaan *Edible Film* untuk pengemasan produk-produk pangan seperti sosis, buah-buahan dan sayuran segar dapat menghambat penurunan mutu, Karena *Edible Film* dapat berfungsi sebagai penahan difusi gas oksigen, karbondioksida dan uap air serta komponen flavor, sehingga mampu menciptakan kondisi yang sesuai dengan kebutuhan produk yang dikemas (Sinaga, dkk, 2013: 13).

### **3. Komponen *Edible Film***

Komponen utama penyusun *Edible Film* mempengaruhi secara langsung untuk morfologi maupun karakteristik pengemas yang dihasilkan. Komponen utama penyusun *Edible Film* dikelompokkan menjadi tiga, yaitu hidrokoloid, lipida dan komposit (Sari, dkk, 2008: 29).

Hidrokoloid yang digunakan dalam pembuatan *Edible Film* berupa protein atau polisakarida. Bahan dasar protein dapat berasal dari jagung, kedel, wheat gluten, kasein, kolagen, gelatin, corn zein, protein susu dan protein ikan. Polisakarida yang digunakan dalam pembuatan *Edible Film* adalah selulosa dan turunannya, pektin, ekstrak ganggang laut (alginate, karagenan, agar), gum (gum arab dan gum karaya), xanthan, kitosan dan lain-lain. Beberapa sakarida yang banyak diteliti akhir-akhir ini yaitu pati gandum (*wheat*), jagung (*corn starch*), dan kedele (Sari, dkk, 2008: 29-30).

*Edible Film* yang terbuat dari hidrokoloid memiliki kemampuan yang baik untuk melindungi terhadap produk oksigen, karbondioksida dan lipid (Wahyudi, 2009: 11).

### **4. Bahan Tambahan Pembuatan *Edible Film***

Untuk memperbaiki sifat plastik maka ditambahkan berbagai jenis tambahan atau aditif. Bahan tambahan ini ditambahkan dan berupa komponen bukan plastik yang diantaranya berfungsi sebagai *plasticizer*, penstabil panas, pewarna, penyerap UV dan lain-lain. Bahan ini dapat berupa senyawa organik maupun anorganik yang

biasanya mempunyai berat molekul rendah. Gliserol dan sorbitol merupakan *plasticizer* yang efektif (Ilah, 2015: 18).

Gliserol adalah senyawa golongan alkohol polihidrat dengan 3 buah gugus hidroksil dalam satu molekul. Rumus kimia gliserol adalah  $C_3H_8O_3$ , dengan nama kimia 1,2,3 propanatriol. Berat molekul gliserol adalah 92,1 massa jenis  $1,23 \text{ g/cm}^2$  dan titik didihnya  $209^\circ\text{C}$ . Gliserol memiliki sifat mudah larut dalam air, meningkatkan viskositas larutan, mengikat air. Peran gliserol sebagai *plasticizer* dan konsentrasinya meningkatkan fleksibilitas film (Ilah, 2015: 18).

Gliserol merupakan *plasticizer* yang bersifat hidrofilik, sehingga cocok untuk bahan pembentukan film yang bersifat hidrofilik seperti pati. Gliserol dapat meningkatkan penyerapan molekul polar seperti air. Peran gliserol sebagai *plasticizer* dan konsentrasinya meningkatkan fleksibilitas film. Gliserol (gliserin) merupakan senyawa poliol sederhana. Gliserol ini tidak berwarna, tidak berbau, cairan kental yang banyak digunakan dalam formulasi farmasi (Sinaga, dkk, 2013: 13).

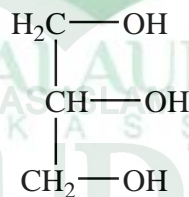

**Gambar 2.5** Struktur Molekul Gliserol

Gliserol efektif digunakan sebagai *plasticizer* pada film hidrofilik, seperti pektin, pati, gelatin dan modifikasi pati, maupun pembuatan *Edible Film* berbasis protein. Gliserol merupakan suatu molekul hidrofilik yang relatif kecil (Ilah, 2015: 18-19).

Gliserol lebih cocok digunakan sebagai *plasticizer* karena berbentuk cair. Bentuk cair gliserol lebih menguntungkan karena mudah tercampur dalam larutan

film dan terlarut dalam air. Sorbitol sulit bercampur dan mudah mengkristal pada suhu ruang, hal tersebut tidak disukai konsumen (Ningsih, 2015: 10).

#### D. Karakteristik *Edible Film*

##### 1. Ketebalan Film

Ketebalan juga sangat mempengaruhi sifat fisik dan mekanik *Edible Film*, seperti *tensile strength*, *elongation*, dan *water vapor transmission rate* (WVTR). Faktor yang dapat mempengaruhi ketebalan *Edible Film* adalah konsentrasi padatan terlarut pada larutan pembentuk *film* dan ukuran pelat pencetak. Semakin tinggi konsentrasi padatan terlarut, maka ketebalan film akan meningkat. Sebagai kemasan, semakin tebal *Edible Film* maka kemampuan penahannya semakin besar, sehingga umur simpan produk akan semakin panjang (Ilah, 2015: 19).

Ketebalan *film* meningkat sesuai dengan meningkatnya *plasticizer*. *Edible Film* dengan gliserol sebagai *plasticizer* mempunyai ketebalan paling tipis jika dibandingkan dengan yang lain, berat molekulnya paling kecil, mempunyai konsentrasi padatan terlarut paling rendah. *Edible Film* yang terlalu tebal dapat memberikan efek yang merugikan. Pelapis yang tebal dapat membatasi pertukaran gas hasil respirasi, sehingga menyebabkan produk mengakumulasi etanol yang cukup tinggi dan meningkatkan *off-flavour* (Ilah, 2015: 19).

**Tabel 2.4** Standar *Edible Film* (JIS)

No	Karakteristik	Nilai
1	Ketebalan	0,25 mm
2	Kuat tarik	3,9266 Mpa
3	Elongasi	Buruk <10% Bagus >10%
4	<i>Modulus Young</i>	0,35 Mpa
5	Transmisi uap air	10 g/m <sup>2</sup> h

(Sumber: Darti dan Herti, 2010)

## 2. Kekuatan Tarik (*Tensile Strength*)

Uji kuat tarik merupakan tarikan maksimum yang dapat dicapai sampai film dapat tetap bertahan sebelum putus. Pengukuran *tensile strength* untuk mengetahui besarnya gaya yang dicapai untuk mencapai tarikan maksimum pada setiap satuan luas area film untuk merenggang atau memanjang. Perubahan sifat mekanik ditandai dengan *plasticizer* melemahnya gaya antar molekul antara rantai makromolekul yang berdekatan (Herawan, 2015: 13).



**Gambar 2.6** Alat Uji Kuat Tarik

Penentuan daya regang (*tensile strength*) atau sering dikenal juga sebagai kekuatan tarik merupakan gaya maksimum yang terjadi pada film selama pengukuran berlangsung. Hasil pengukuran ini berhubungan erat dengan jumlah *plasticizer* yang ditambahkan pada proses pembuatan film.

## 3. Ketahanan plastik terhadap Air

Penggunaan plastik sebagai bahan pengemas mempunyai keunggulan dibanding bahan kemasan lain karena sifatnya yang ringan, transparan, kuat, termoplastik dan selektif dalam permeabilitasnya terhadap uap air, O<sub>2</sub> dan CO<sub>2</sub>. Sifat permeabilitas plastik terhadap uap air dan udara menyebabkan plastik mampu berperan memodifikasi ruang kemas selama penyimpanan (Naufal, 2016: 34).

Permeabilitas suatu *film* kemasan adalah kemampuan melewati partikel gas dan uap air pada suatu unit luasan bahan pada kondisi tertentu. Nilai

permeabilitas sangat dipengaruhi oleh faktor-faktor sifat kimia polimer dan struktur dasar polimer. Umumnya nilai permeabilitas *film* kemasan berguna untuk memperkirakan daya simpan produk yang dikemas. Komponen kimia alami berperan penting dalam permeabilitas. Polimer dengan polaritas tinggi (polisakarida dan protein) umumnya menghasilkan nilai permeabilitas uap air yang tinggi dan permeabilitas terhadap oksigen rendah. Hal ini disebabkan polimer mempunyai ikatan hidrogen yang besar (Naufal, 2016: 34).

#### 4. FT-IR (*Fourier Transform Infra Red*)

FT-IR (*Fourier Transform Infra Red*) merupakan metode yang menggunakan spektroskopi inframerah. Pada spektroskopi infra merah, radiasi infra merah dilewatkan pada sampel. Sebagian radiasi infra merah diserap oleh sampel dan sebagian lagi dilewatkan/ditransmisikan. Hasil dari spektrum merupakan besarnya absorbansi molekul dan transmisi yang membentuk sidik jari molekul dari suatu sampel. Seperti sidik jari pada umumnya, struktur sidik jari dari spektrum inframerah yang dihasilkan tidak ada yang sama. Inilah yang membuat spektroskopi inframerah berguna untuk beberapa jenis analisis (Nugroho, 2012: 39).



Gambar 2.7 FT-IR

Spektroskopi IR akan mengidentifikasi gugus fungsi dan pemakaiannya banyak digunakan untuk identifikasi senyawa-senyawa organik. Prinsip dari spektroskopi IR didasarkan pada interaksi antara tingkat energi getaran (vibrasi). Vibrasi atom yang berikatan dalam molekul dengan mengadsorpsi radiasi gelombang elektromagnetik IR (Ikhsanuddin, 2017: 21).

Spektrometer tipe FT-IR dikembangkan untuk mengatasi keterbatasan instrumen jenis *dispersive* yang semula digunakan sebelum adanya tipe FT-IR. Keterbatasan utamanya adalah proses *scanning* yang lambat. Tipe FT-IR dapat mengukur semua frekuensi inframerah secara bersamaan, tidak secara individual. Selain itu, tipe FT-IR menggunakan interferometer yang menghasilkan jenis sinyal yang khas untuk setiap frekuensi inframerah yang masuk ke dalamnya. Sinyal dapat diukur dengan sangat cepat, hanya beberapa detik. Sinyal yang keluar dari interferometer disebut dengan interferogram. Sinyal interferogram tidak dapat ditafsirkan langsung. Sinyal interferogram dapat ditafsirkan dengan cara *decoding* frekuensi, yaitu melalui teknik matematika yang disebut Transformasi Fourier. Transformasi ini dilakukan oleh komputer yang menyajikan informasi spektrum frekuensi (Nugroho, 2012: 40).

Untuk memperoleh informasi struktur dari spektra inframerah digunakan tabel korelasi inframerah yang memuat informasi dimana berbagai gugus fungsional menyerap. Tabel korelasi yang sederhana diberikan dalam tabel 2.4 di bawah ini (Sastrohamidjojo, 2013: 103).

**Tabel 2.5** Korelasi Inframerah

	Jenis Vibrasi	Frekuensi (cm <sup>-1</sup> )	Intensitas
C-H Alkanan	Rentangan	3000-2850	Tajam
-CH <sub>3</sub>	Bengkokan	1450-1375	Sedang
-CH <sub>2</sub> -	Bengkokan	1465-1450	Sedang
C-H	Aromatik (rentang)	3150-3050	Lemah
	(serapan keluar bidang)	900-690	Sedang
	Alkana (rentang)	3300	Sedang
C-H	Aldehida	2900-2800	Lemah
		2800-2700	Lemah
C=C	Alkena	1680-1600	Sedang-Lemah
	Aromatik	1600-1475	Sedang-Lemah
C≡C	Alkana	2250-2100	Sedang-Lemah
	Aldehida	1740-1720	Tajam
C=O	Keton	1725-1705	Tajam
	Asam karboksilat	1725-1700	Tajam
	Ester	1750-1730	Tajam
C-O	Alkohol, Ester, Eter, Asam karboksilat, anhidrida	1300-1000	Tajam
O-H	Alkohol, Fenol, -bebas	3650-3600	Sedang
	ikatan -H	3500-3200	Sedang
	asam karboksilat	3400-2400	Sedang
N-H	Amida primer dan sekunder dan amina (rentang)	3500-3100	Sedang

## 5. SEM (*Scanning Elektron Microscopy*)

SEM merupakan alat yang dapat digunakan untuk mempelajari atau mengamati rincian bentuk maupun struktur mikro permukaan suatu objek yang tidak dapat dilihat dengan mata atau dengan mikroskop optik. SEM digunakan untuk mengamati struktur micron, topografi, morfologi, fraktografi sampel padatan dari bahan logam, polimer atau keramik. Hasil analisis SEM juga memperlihatkan penyebaran partikel

pengisi pada matriks sehingga dapat diketahui distribusi partikel pada matriks tersebar dengan merata atau tidak. Struktur morfologi campuran polimer adalah karakteristik yang sangat penting untuk memahami banyak sifat dari campuran polimer, terutama sifat mekanik (Kristiani, 2015: 26).

Struktur morfologi film dianalisis menggunakan *scanning elektron microscopy*. Sampel dipotong dengan ukuran yang kecil dan dilektakkan pada karbon tape. Setelah itu sampel tersebut di *coating* menggunakan platina. Tujuannya adalah untuk memberikan sifat konduktor pada sampel. Tujuan analisis SEM ini adalah untuk melihat struktur morfologi dari permukaan sampel dari bioplastik (Ardiansyah, 2011: 75).



**Gambar 2.8** Hasil Analisis SEM (a) Film Plastik Pati Kentang tanpa Gliserol (b) Film Plastik Pati Kentang dengan Penambahan Gliserol

Gambar 2.8 di atas merupakan salah satu contoh struktur morfologi dari film plastik yang berbahan dasar pati. Struktur tersebut menunjukkan bahwa permukaan dari *plastik edible film* kurang rata yang disebabkan oleh kandungan dari pati yang memiliki senyawa yang kurang larut dalam air yaitu amilopektin (Afiifah, Radhiyatullah, dkk, 2015:32 ).



## BAB III

### METODOLOGI PENELITIAN

#### **A. Waktu dan Tempat**

Penelitian ini dilakukan pada bulan Juni-Oktober 2017 di Laboratorium biokimia, Laboratorium Kimia Fisika, Laboratorium Instrumen, Laboratorium Anorganik, Laboratorium Biologi UIN Alauddin Makassar, Laboratorium Mikrostruktur Fakultas MIPA UNM, dan Laboratorium Fisika di Balai Besar Industri Hasil Pertanian Makassar.

#### **B. Alat dan Bahan**

##### **1. Alat**

Alat yang digunakan pada penelitian ini adalah *Fourier Transform Infra Red* (FTIR) *Thermo Scientific Nicolet iS10*, *Scanning Elektron microscopy* (SEM), *Techno ECHO*, mikroskop binokuler, mikroskop trinokuler, *sieve shaker*, seperangkat alat kuat tarik, oven, neraca analitik, *magnetic stirrer*, *micrometer* manual 0,01 mm, gelas kimia 500 mL, gelas kimia 250 mL, gelas kimia 100 mL, gelas kimia 50 mL, erlenmeyer 250 mL, erlenmeyer 250 mL, *hotplate*, gelas ukur 50 mL, *thermometer* 110 °C, blender, ayakan, pipet skala 5 mL, pipet skala 1 mL, pipet tetes 2 mL, bulp, corong, cawan petri, statif dan klem, pinset, batang pengaduk, parut, plat kaca dan pisau.

##### **2. Bahan**

Bahan yang digunakan dalam penelitian ini yaitu aluminium foil, aquades ( $H_2O$ ), beras patah, gliserol ( $C_3H_8O_3$ ), kertas saring, rimpang jahe dan tissu.

### **C. Prosedur Kerja**

#### **1. Pembuatan Pati Beras**

Beras patah ditimbang sebanyak 1 kg kemudian dicuci dengan menggunakan air biasa lalu ditiriskan. Memasukkan ke dalam blender lalu diblender hingga halus, kemudian menambahkan aquades  $\pm$  500 mL, setelah itu disaring menggunakan kain blacu. Filtrat yang diperoleh kemudian didiamkan selama 24 jam hingga membentuk endapan. Endapan dicuci dengan aquades hingga bersih, setelah itu diaduk dan dibiarkan selama 1 jam. Dipisahkan kembali antara air dengan endapan menggunakan kertas saring lalu dioven pada temperatur  $50^{\circ}\text{C}$  selama 6 jam, kemudian dijemur di bawah sinar matahari, setelah itu diayak menggunakan ayakan 100 mesh.

#### **2. Pembuatan Ekstrak Jahe**

Rimpang jahe dicuci hingga bersih menggunakan air biasa, dikupas kemudian diparut. Hasil parutan kemudian ditimbang sebanyak 100 gr, kemudian menyaring menggunakan kain saring. Filtrat yang diperoleh disimpan dan diendapkan selama  $\pm$ 12 jam, lalu disaring kembali menggunakan kertas saring hingga diperoleh ekstrak jahe.

#### **3. Pembuatan *Edible Film***

Menimbang pati sebanyak 5,0000 g, kemudian ditambahkan dengan aquades sebanyak 100 mL. Setelah itu diaduk menggunakan *magnetic stirrer* selama 15 menit. Larutan pati yang terbentuk kemudian dipanaskan menggunakan hot plate hingga mencapai suhu  $60^{\circ}\text{C}$ , kemudian ditambah dengan gliserol dengan konsentrasi 10% (20%, 30%, 40% dan 50%) lalu ditambah ekstrak jahe dengan konsentrasi 3%, 5% dan 7% kedalam larutan pati dan gliserol. Setelah itu memanaskan kembali hingga mencapai suhu  $80^{\circ}\text{C}$ . Campuran pati, gliserol dan ekstrak jahe kemudian

dituang kedalam plat kaca dan dioven selama 5 jam dengan suhu 60°C. *Edible Film* yang terbentuk didiamkan dalam suhu ruang selama 1-2 hari sampai dingin, kemudian edible film yang telah kering dilepas dari cetakan plat kaca.

#### **4. Karakterisasi *Edible Film***

*Edible Film* yang diperoleh kemudian dilakukan uji karakterisasi yaitu

##### **a. Uji ketebalan**

plastik *Edible film* diukur dengan menggunakan mikrometer dengan ketelitian 0,01 mm pada 5 tempat yang berbeda kemudian hasil pengukuran dirata-rata sebagai hasil ketebalan *Edible Film*. Ketebalan dinyatakan dalam mm.

##### **b. Uji kuat tarik**

Sampel dipotong dengan ukuran 2 cm x 8 cm. Kemudian kedua ujung plastik *Edible Film* di jepit pada genggamannya mesin uji. Setelah itu Dilakukan pengukuran beban dan tegangan. Kecepatan pengujian diatur sesuai dengan laju yang diperlukan. Nilai tegangan-beban dicatat pada saat putus.

##### **c. Uji ketahanan Plastik**

Mengisi gelas kimia dengan aquades. Kemudian Memotong plastik *edible film* dengan ukuran 2x3 cm. Menimbang berat awal *edible film*. Kemudian memasukkan *edible film* kedalam gelas kimia yang telah berisi aquades selama 1 menit. Setelah 1 menit *edible film* diangkat dari dalam wadah berisi aquades dan dilap permukaannya menggunakan tisu. Kemudian ditimbang berat sampel (W) yang telah direndam dalam wadah. Sampel direndam kembali ke dalam wadah tersebut, sampel diangkat tiap 1 menit, kemudian ditimbang berat sampel. Hal yang sama dilakukan hingga diperoleh berat akhir sampel yang konstan.

#### **d. Uji FT-IR**

Sampel film plastik ditempatkan ke dalam *set holder*, kemudian alat spektrometer FTIR diatur dan dicari spektrum yang sesuai dengan sampel yang telah disiapkan. Setelah itu diuji gugus fungsinya. Untuk sampel pati beras patah terlebih dahulu dilakukan penggerusan yang telah ditambahkan dengan Kalium Bromida (KBr), kemudian ampuran dipress hingga membentuk pellet. Pellet kemudian dimasukkan kedalam *set holder*, selanjutnya dicari spektrum yang sesuai dan diuji gugus fungsinya.

#### **e. Uji SEM**

Analisis SEM dilakukan dengan terlebih dahulu Sampel dipotong kecil dengan ukuran yang sesuai, kemudian dibersihkan dari kotoran yang menempel pada permukaan. Sampel yang telah dibersihkan dimasukkan ke dalam *set holder* untuk dilakukan proses pelapisan (*coatin*)g menggunakan emas-paladium yang bertujuan agar *set holder* dapat menghantarkan arus listrik. Kemudian gambar topografi diamati dan dilakukan perbesaran 5000 kali dan 10000 kali putus.

#### **f. Uji daya Simpan Plastik *edible film***

Uji daya simpan dilakukan dengan memotong sampel plastik *edible film* sesuai ukuran, kemudian meletakkan di atas kaca preparat dan dilakukan pengujian pertumbuhan jamur pada permukaan sampel plastik selama 14 hari (2 minggu).

## BAB IV

### HASIL DAN PEMBAHASAN

#### A. Hasil Penelitian

##### 1. Uji Ketebalan

Ketebalan adalah tebalnya *edible film* yang dihasilkan setelah melalui proses pengeringan. Ketebalan mempengaruhi tingkat daya serap air dan kuat tarik dari *edible film*. Uji ketebalan dilakukan dengan cara mengukur 5 titik (setiap sudut) yang berbeda pada permukaan plastik *edible film* sehingga diperoleh nilai rata-rata dari hasil pengukuran sehingga diperoleh nilai ketebalan dari setiap plastik *edible film*. Rata-rata ketebalan *edible film* dengan menggunakan variasi konsentrasi gliserol dan ekstrak jahe yang berbeda dapat dilihat pada tabel di bawah ini.

**Tabel 4.1** Hasil Pengukuran Ketebalan Plastik *Edible Film*

No	Konsentrasi Gliserol	Ketebalan <i>Edible Film</i> (mm)		
		Ekstrak jahe 3%	Ekstrak jahe 5%	Ekstrak jahe 7%
1	10%	0,13	0,11	0,10
2	20%	0,14	0,11	0,13
3	30%	0,11	0,11	0,14
4	40%	0,15	0,14	0,14
5	50%	0,17	0,16	0,16

Dari Tabel di atas dapat dilihat hasil pengukuran dari setiap plastik *Edible film*, dari setiap konsentrasi diperoleh nilai ketebalan yang berbeda, nilai ketebalan ini dinyatakan dalam satuan millimeter (mm). *Edible film* yang memiliki ketebalan tertinggi yaitu pada konsentrasi gliserol 50% dan ekstrak jahe 3% sedangkan ketebalan terendah yaitu pada konsentrasi gliserol 10% dan ekstrak jahe 7%.

## 2. Kuat Tarik

Kuat tarik merupakan besar gaya yang diperlukan hingga bioplastik putus. Nilai kuat tarik yang rendah menandakan bahwa bioplastik tersebut mudah rusak dan nilai kuat tarik yang tinggi menandakan bahwa bioplastik yang dihasilkan dapat melindungi produk dari gangguan mekanik berupa benturan ataupun gesekan antar produk (Rohman, 2016: 33).

**Tabel 4.2** Hasil Pengujian Kuat Tarik Plastik *Edible Film*

No	Konsentrasi Gliserol	Kuat tarik <i>Edible Film</i> (N/mm <sup>2</sup> )		
		Ekstrak jahe 3%	Ekstrak jahe 5%	Ekstrak jahe 7%
1	10%	6,77	8,54	10,06
2	20%	6,73	6,20	6,98
3	30%	4,11	3,11	3,89
4	40%	1,93	1,44	1,87
5	50%	0,84	1,17	1,65

Dari Tabel di atas dapat dilihat hasil pengujian kuat tarik dari plastik *Edible film*. Pada konsentrasi gliserol 10% nilai kuat tarik tertinggi yaitu pada konsentrasi ekstrak jahe 7% sebesar 10,06 N/mm<sup>2</sup>, pada konsentrasi 20% nilai kuat tarik tertinggi yaitu pada konsentrasi ekstrak jahe 7% sebesar 6,98 N/mm<sup>2</sup>, konsentrasi 30% nilai kuat tarik tertinggi yaitu pada konsentrasi ekstrak jahe 3% sebesar 4,11 N/mm<sup>2</sup>, konsentrasi 40% nilai kuat tarik tertinggi yaitu pada konsentrasi ekstrak jahe 3% sebesar 1,93 N/mm<sup>2</sup>, dan pada konsentrasi 50% nilai kuat tarik tertinggi yaitu pada konsentrasi ekstrak jahe 7% sebesar 1,65 N/mm<sup>2</sup>.

## 3. Uji Serap Air terhadap ketahanan Plastik

Uji daya serap air dilakukan untuk mengetahui tingkat ketahanan suatu plastik terhadap air. Uji daya serap ini dilakukan dengan cara meletakkan sampel

plastik *edible film* ke dalam wadah yang telah berisi air kemudian sampel diangkat dan ditimbang hingga diperoleh bobot konstan dari plastik *edible film*. Semakin besar daya serap airnya maka tingkat ketahanan plastik tersebut semakin rendah dan plastik yang dihasilkan akan cepat rusak. Sebaliknya semakin rendah daya serap air suatu plastik maka tingkat ketahanan plastik tersebut semakin besar pula dan mampu melindungi produk yang dikemas serta tidak mudah rusak/hancur di dalam air.

**Tabel 4.3** Hasil Pengujian Serap Air terhadap Ketahanan Plastik *Edible Film*

No	Konsentrasi Gliserol	Ketahanan <i>Edible Film</i> (%)		
		Ekstrak jahe 3%	Ekstrak jahe 5%	Ekstrak jahe 7%
1	10%	-	-	13,60
2	20%	-	-	19,08
3	30%	37,08	-	-
4	40%	60,50	-	-
5	50%	-	-	60,31

Dari Tabel di atas dapat dilihat ketahanan suatu plastik terhadap air. Pada penelitian ini plastik *edible film* yang dilanjutkan untuk pengujian serap air terhadap ketahanan air plastik *edible film* yaitu plastik yang memiliki nilai kuat tarik yang tertinggi dari setiap konsentrasi gliserol dan ekstrak jahe dan diperkuat oleh nilai ketebalan dari masing-masing plastik, sehingga dalam pengujian ini hanya 5 plastik yang mewakili dari setiap konsentrasi gliserol. Dari Tabel tersebut diperoleh persen ketahanan suatu plastik *edible film* terhadap air pada konsentrasi gliserol 40% dan ekstrak jahe 3% yaitu sebesar 60,5% yang merupakan nilai ketahanan plastik yang terbesar, sedangkan pada konsentrasi gliserol 10% dan ekstrak jahe 7% sebesar 13,6% yang merupakan nilai ketahanan terendah dari plastik *edible film*.

#### 4. Analisis FT-IR

Pengujian gugus fungsi *edible film* dilakukan untuk mengetahui gugus-gugus fungsi yang muncul dalam plastik *edible film* yang dihasilkan. Identifikasi dari gugus-gugus fungsional dapat dilakukan dengan menganalisa spektrum IR sesuai dengan puncak dan bilangan gelombang yang terbentuk menggunakan Tabel gugus fungsi.

**Tabel 4.4** Hasil Analisis FT-IR plastik *Edible Film*

No	Variasi	Type Vibrasi	Rentang Serapan (cm <sup>-1</sup> )	Serapan (cm <sup>-1</sup> )
1	Pati	O-H ikatan -H	3500-3200	3398.13
		C-O (Ester)	1300-1000	1021.60
		C-H Alkana (Rentang)	3000-2850	2930.39
		C-H Aromatik (serapan keluar bidang)	900-690	707.69
2	Pati + gliserol +ekstrak jahe	O-H Alkohol	3650-3600	3627.89

Dari hasil pengujian gugus fungsi diperoleh adanya gugus O-H ikatan -H pada pati beras patah yang ditunjukkan dengan munculnya nilai serapan pada 3398.13 cm<sup>-1</sup>, gugus C-O (Ester) muncul pada frekuensi serapan 1021.60, untuk nilai serapan 2930.39 menunjukkan adanya gugus C-H Alkana dengan vibrasi rentangan dan untuk serapan 707.69 adanya gugus C-H Aromatik pada pati beras. Sedangkan pada campuran plastik *edible film* muncul serapan 3627.89 dengan vibrasi rentangan O-H Alkohol pada plastik *edible film* tersebut.



## 5. Uji daya Simpan

Uji daya simpan ini dilakukan untuk mengetahui ketahanan suatu plastik sebagai pengemas makanan dari gangguan yang dapat mempercepat kerusakan. Plastik terbuat dari bahan-bahan alami umumnya mempunyai tingkat kerusakan yang lebih cepat. Salah satu penyebab Kerusakan plastik yaitu tumbuhnya jamur. Pengamatan pertumbuhan jamur dapat dilihat pada Tabel dibawah ini.

**Tabel 4.5** Hasil Pengujian Daya Simpan Plastik *Edible Film*

<b>Hari/Tanggal</b>	<b><i>Edible film</i> pati beras</b>	<b>Keterangan</b>
Senin/16 september 2017	Gliserol 40%	Belum terdapat bintik hitam pada plastik
	Gliserol 40%+jahe 3%	Belum terdapat bintik hitam pada plastik
Rabu/18 september 2017	Gliserol 40%	Belum terdapat bintik hitam pada plastik
	Gliserol 40%+jahe 3%	Belum terdapat bintik hitam pada plastik
Jum'at/20 september 2017	Gliserol 40%	Belum terdapat bintik hitam pada plastik
	Gliserol 40%+jahe 3%	Belum terdapat bintik hitam pada plastik
Senin/23 september 2017	Gliserol 40%	Mulai muncul binti hitam
	Gliserol 40%+jahe 3%	Belum terdapat bintik hitam
Rabu/25 september 2017	Gliserol 40%	Bintik hitam semakin banyak pada plastik
	Gliserol 40%+jahe 3%	Belum terdapat bintik hitam pada plastik
Jum'at/27 september 2017	Gliserol 40%	Terdapat banyak bintik hitam dan garis hitam pada plastik <i>edible film</i>
	Gliserol 40%+jahe 3%	Belum terdapat bintik hitam

## **B. Pembahasan**

Pada penelitian pembuatan plastik *edible film* dilakukan dengan beberapa langkah seperti pembuatan pati beras patah, pembuatan ekstrak jahe, pembuatan plastik *edible film* serta dilakukan beberapa uji terhadap plastik *edible film* yang dihasilkan. Dalam penelitian ini digunakan sampel beras patah hasil sampingan dari beras utuh yang sudah digiling yang sudah tidak digunakan lagi di masyarakat yang hanya hanya disimpan hingga rusak. Beras patah ini diambil dari daerah Jeneponto di Desa Paitana, beras patah ini hanya digunakan sebagai pakan ternak saja bahkan dibuang begitu saja jika sudah lama tersimpan. Oleh karena itu, beras patah ini dapat dijadikan sebagai bahan dasar dari pembuatan plastik kemasan makanan *edible film* yang ramah lingkungan dan mudah terjangkau karena beras patah ini mengandung kadar amilosa dan amilopektin yang cukup tinggi.

### **1. Pembuatan Pati Beras**

Proses pembuatan pati dilakukan dengan terlebih dahulu menimbang beras patah sebanyak 1 kg, kemudian dilakukan perendaman selama 24 jam, perendaman ini dilakukan agar tekstur beras patah ini tidak terlalu kaku dan mudah dihancurkan pada saat diblender. Setelah direndam beras patah ini dihaluskan menggunakan blender. Beras patah yang telah dihaluskan kemudian dibilas dengan aquades dan disaring menggunakan kain blacu sampai residu yang tertinggal benar-benar tidak mengeluarkan air lagi. Filtrat yang diperoleh kemudian didiamkan selama 24 jam hingga terbentuk endapan pati yang diinginkan. Setelah itu dilakukan penyaringan kembali menggunakan kertas saring untuk memperoleh pati. Pati yang diperoleh selanjutnya dimasukkan ke dalam oven, proses pemanasan ini bertujuan untuk mengurangi kadar air yang terdapat dalam pati. Setelah itu pati dipanaskan dibawah sinar matahari agar pati yang diperoleh benar-benar kering. Pati yang diperoleh

kemudian digerus, dilakukan penggerusan agar ukuran dari pati tidak terlalu kasar pada saat di ayak. Setelah itu dilakukan proses pengayakan dengan menggunakan ayakan 100 mesh, yang bertujuan untuk menyamakan partikel pati yang diinginkan.

## 2. Pembuatan ekstrak jahe

Proses pembuatan ekstrak jahe dilakukan dengan terlebih dahulu menyiapkan rimpang jahe yang diperlukan kemudian rimpang jahe diparut agar lebih mudah mendapatkan ekstrak, hasil parutan jahe kemudian disaring menggunakan kain blacu hingga ampas dari jahe tidak lagi mengeluarkan air. Kemudian disaring kembali menggunakan kertas saring, filtrat yang diperoleh kemudian didiamkan selama 12 jam, agar ekstrak dan endapan yang terbentuk mudah dipisahkan. Setelah itu dilakukan kembali proses penyaringan menggunakan kertas saring hingga diperoleh ekstrak jahe yang diinginkan, ekstrak jahe yang diperoleh berwarna hijau tua.

## 3. Pembuatan *edible film*

### a. Variasi pati 10% dan ekstrak jahe 3% (5% dan 7%)

Pembuatan *edible film* dilakukan dengan cara menimbang pati sebanyak 5,0000 gram, kemudian melarutkan pati menggunakan aquades, kemudian dilakukan pengadukan menggunakan *magnetic stirrer*, dengan tujuan agar pati dan aquades dapat bercampur dengan sempurna. Larutan pati sambil kemudian dipanaskan dan diaduk hingga mencapai suhu 60°C, kemudian dilakukan penambahan gliserol 10% dan ekstrak jahe 3%, dimana penambahan gliserol ini digunakan sebagai *plastizicer* untuk memberikan sifat elastis terhadap *edible film* yang dihasilkan karena *edible film* yang berbahan dasar pati umumnya bersifat rapuh. Penambahan ekstrak jahe dilakukan untuk menghambat pertumbuhan jamur pada *edible film* yang dihasilkan dan dapat memberikan umur simpan yang lebih lama. Pemanasan kembali dilakukan hingga mencapai suhu 80°C sambil terus diaduk sampai larutan mengental atau

membentuk gel, proses pemanasan pada suhu ini dilakukan karena pada suhu ini proses gelatinisasi terjadi. Larutan *edible film* dalam kondisi panas kemudian dicetak dan dimasukkan ke dalam oven dengan suhu 60°C selama 5 jam. *Edible film* yang telah memadat kemudian disimpan dalam suhu ruang hingga kering, *edible film* yang telah kering kemudian dilepaskan dari cetakan kaca. *Edible film* yang dihasilkan sedikit lengket sehingga susah untuk dilepas dari cetakan kaca, karena *edible film* yang berbahan bahan dasar pati beras mengandung komponen amilopektin yang lebih tinggi dari pada amilosa sehingga akan memberikan sifat lengket pada lapisan *film* yang dihasilkan. Dari penelitian ini diperoleh plastik *edible film* yang berwarna bening, sedikit kaku namun tidak mudah sobek pada saat dilipat, serta memiliki permukaan yang halus namun tidak terlalu rata serta ketebalan dari plastik *edible film* ini tidak terlalu rata disebabkan karena cetakan kaca yang tidak seimbang pada saat di simpan dalam oven dan juga pada saat disimpan dalam suhu ruang sehingga ketebalan setiap sisi dari lapisan *film* berbeda. Perlakuan yang sama dilakukan terhadap penambahan ekstrak jahe dengan konsentrasi 5% dan 7%. Proses pembuatan *edible film* selanjutnya yaitu Variasi pati 20% dan ekstrak jahe 3%, 5% dan 7%, Variasi pati 30% dan ekstrak jahe 3%, 5% dan 7%, Variasi pati 40% dan ekstrak jahe 3%, 5% dan 7%, Variasi pati 50% dan ekstrak jahe 3%, 5% dan 7% sama dengan proses pembuatan *edible film* sebelumnya.

#### 4. Karakteristik *edible film*

##### a. Uji ketebalan

Ketebalan adalah salah satu parameter penting yang berpengaruh terhadap kualitas *edible film*. Ketebalan berkaitan dengan kemampuan *edible film* untuk melindungi produk pangan. Uji ketebalan dilakukan dengan cara mengukur ketebalan *edible film* pada 5 titik yang berbeda, kemudian hasil dari kelima

pengukuran dirata-ratakan hingga diperoleh nilai ketebalan *edible film*. Pengukuran ketebalan ini menggunakan alat mikrometer sekrup dengan ketelitian 0,001 mm. Pada penelitian ini ketebalan *edible film* yang diperoleh berbeda-beda seiring dengan pertambahan konsentrasi gliserol dan ekstrak jahe.

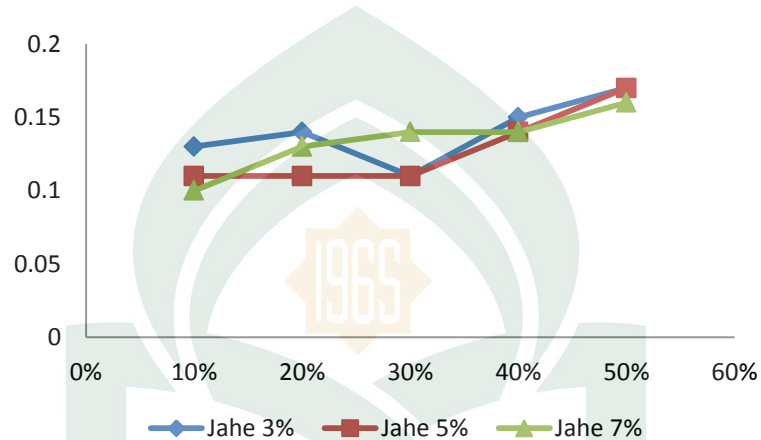

**Gambar 4.1** Hasil Pengukuran Ketebalan Palstik *Edible Film*

Dari gambar di atas menunjukkan bahwa konsentrasi gliserol dan ekstrak jahe berpengaruh terhadap ketebalan. Hasil yang diperoleh pada konsentrasi gliserol 10% dan ekstrak jahe 3%, 5%, dan 7% berturut-turut 0,13 mm, 0,11 mm dan 0,10 mm, konsentrasi gliserol 20% dan ekstrak jahe 3%, 5%, dan 7% berturut-turut 0,14 mm, 0,11 mm dan 0,13 mm, konsentrasi gliserol 30% dan ekstrak jahe 3%, 5%, dan 7% berturut-turut 0,11 mm, 0,11 mm dan 0,14 mm, konsentrasi gliserol 40% dan ekstrak jahe 3%, 5%, dan 7% berturut-turut 0,15 mm, 0,14 mm dan 0,14 mm, sedangkan konsentrasi gliserol 50% dan ekstrak jahe 3%, 5%, dan 7% berturut-turut 0,17 mm, 0,16 mm dan 0,16 mm. Dari grafik di atas dapat dilihat bahwa semakin tinggi perlakuan konsentrasi gliserol maka akan semakin meningkatkan ketebalan dari *edible film* yang dihasilkan. Hal ini disebabkan karena semakin tinggi perlakuan konsentrasi gliserol terhadap *Edible film* maka akan meningkatkan total padatan dalam larutan. Sehingga semakin tinggi konsentrasi suatu bahan yang ditambahkan

maka akan mengakibatkan ketebalan *edible film* juga semakin meningkat. Hal ini sesuai dengan beberapa penelitian sebelumnya yang telah dilakukan oleh Sri Hastuti Ningsih (2015) yang mengatakan bahwa semakin tinggi konsentrasi total padatan dalam larutan yang digunakan maka akan meningkatkan ketebalan *edible film* yang dihasilkan dan mengakibatkan polimer-polimer penyusun matriks *edible film* semakin banyak. Berdasarkan Standar Industri Japansese (JIS), film plastik untuk film yang dikategorikan kemasan makanan adalah memiliki ketebalan maksimum 0,25 mm (Fina Mahabatul Ulah, 2015). Ketebalan dalam penelitian ini yaitu berkisar 0,10 mm-0,17 mm dan memenuhi standar ketebalan. Ketebalan dari *edible film* sangat berpengaruh terhadap kuat tarik dan ketahanan plastik terhadap air. Ketebalan yang berbeda dapat dipengaruhi oleh beberapa faktor salah satunya yaitu penambahan jumlah *plastizicer* gliserol dan ekstrak jahe yang digunakan.

#### b. Uji Kuat Tarik

Uji kuat tarik dilakukan dengan menggunakan alat LLOYD instruments di Balai Besar Industri Hasil Pertanian (BBIHP) Makassar. Pada proses pengujian ini sampel *edible film* dipotong dan diukur panjang, lebar dan ketebalan dari *edible film*. Kemudian kedua ujung dari lapisan *film* di jepit pada genggamannya mesin uji. Setelah itu Dilakukan pengukuran beban dan tegangan.

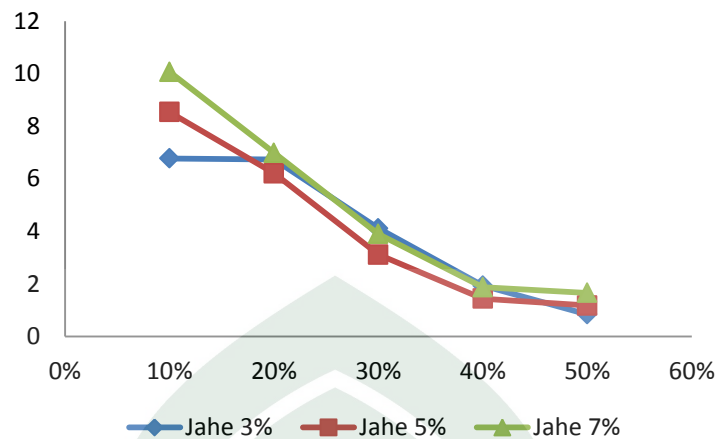

**Gambar 4.2** Hasil Pengujian Kuat Tarik Plastik *Edible Film*

Pada penelitian ini hasil dari uji kuat tarik yang diperoleh berbeda-beda. Pada konsentrasi gliserol 10% diperoleh nilai kuat tarik tertinggi yaitu 10,06 N/mm<sup>2</sup> yaitu pada penambahan ekstrak jahe 7%. Konsentrasi gliserol 20% diperoleh kuat tarik tertinggi 6,98 N/mm<sup>2</sup> pada penambahan ekstrak jahe 7%. Konsentrasi gliserol 30% diperoleh nilai kuat tarik tertinggi 4,11 N/mm<sup>2</sup> pada penambahan ekstrak jahe 3%. Konsentrasi gliserol 40% diperoleh nilai kuat tarik tertinggi yaitu 1,93 N/mm<sup>2</sup> pada penambahan ekstrak jahe 3% dan pada konsentrasi gliserol 50% diperoleh nilai kuat tarik tertinggi yaitu 1,65 N/mm<sup>2</sup> pada penambahan ekstrak jahe 7%. Dari data yang diperoleh dapat dilihat bahwa kekuatan tarik berbanding terbalik dengan ketebalan *edible film* yang dihasilkan. Kekuatan tarik menurun dengan meningkatnya ketebalan *edible film*. Hal ini sesuai dengan penelitian sebelumnya yang dilakukan oleh Sinaga, Loisa Larensia, dkk (2013) yang menyatakan bahwa kekuatan tarik akan menurun dengan meningkatnya ketebalan dari *edible film* yang dihasilkan. Semakin banyak penambahan *plastisizer* gliserol yang ditambahkan maka nilai kuat tarik dari lapisan *edible film* semakin rendah. Ini disebabkan karena penambahan gliserol sebagai *plastisizer* dapat berinteraksi dengan membentuk ikatan hidrogen dalam rantai ikatan antara polimer. Sehingga menurunkan kemampuan dispersi dari padatan dan

menghasilkan sifat fisik yang lemah terhadap plastik yang dihasilkan. Selain itu penambahan volume gliserol juga menurunkan gaya tarik antar molekul sehingga menyebabkan ketahanan terhadap sifat fisik dari plastik *edible film* yang dihasilkan tersebut juga akan menurun. Hal ini menyebabkan berkurangnya kuat tarik *edible film* dengan adanya penambahan gliserol sebagai *plastisizer*. Hal ini juga dikarenakan sifat polar (-OH) disekitar rantai gliserol dapat menambah ikatan hidrogen polimer yang menggantikan ikatan polimer-polimer pada *edible film*. Penelitian yang sama juga telah dilakukan oleh Huri dan Fithri (2014) yang menyatakan bahwa penambahan konsentrasi gliserol yang semakin tinggi akan dapat menurunkan tegangan antar molekul yang menyusun matriks *film* sehingga *edible film* semakin lemah terhadap perlakuan mekanis yang semakin tinggi. Hal ini dikarenakan dengan penambahan proporsi gliserol yang semakin tinggi akan menurunkan kemantapan sistem dispersi dari padatan sehingga menghasilkan sifat fisik yang lebih lemah terhadap *edible film*. Kekuatan tarik yang rendah diakibatkan oleh lemahnya interaksi antara pati, gliserol dan ekstrak jahe.

c. Uji Serap Air terhadap Ketahanan *Edible Film*

Uji serap air dilakukan untuk mengetahui tingkat ketahanan air suatu plastik *edible film*. Daya serap merupakan parameter penting terhadap sifat dari plastik *edible film*, semakin tinggi daya serap suatu *edible film* maka tingkat ketahanan plastik terhadap air semakin rendah sehingga tingkat kerusakan semakin besar pula dan kelarutan dalam air semakin besar pula sehingga mempercepat *edible film* rusak. Sebaliknya jika tingkat penyerapan airnya rendah maka tingkat ketahanannya semakin besar dalam air sehingga akan memperlambat tingkat kerusakan plastik *edible film* dalam air dan dapat bertahan lama. Jadi semakin tinggi nilai ketahanan terhadap air maka plastik yang dihasilkan semakin baik pula.



Dari data yang diperoleh dapat dilihat bahwa nilai penyerapan air terhadap ketahanan plastik yang diperoleh berbeda-beda. Nilai ketahanan *edible film* terhadap air yang diperoleh pada konsentrasi gliserol : ekstrak jahe berturut-turut pada konsentrasi 10% : 7% yaitu 13,6%, pada konsentrasi ini ketahanan *edible film* sangat rendah sehingga kelarutan *edible film* dalam air semakin cepat dan mengakibatkan plastik *edible film* mudah hancur, konsentrasi 20% : 7% yaitu ketahanan airnya 19,08%, konsentrasi 30% : 3% yaitu diperoleh 37,08%, pada konsentrasi 40% : 3% diperoleh 60,5%, konsentrasi ini merupakan konsentrasi yang memiliki persen ketahanan plastik terhadap air yang tertinggi, sehingga sangat baik untuk dijadikan plastik pengemas makanan yang bersifat ramah lingkungan, sedangkan untuk konsentrasi 50% : 7% diperoleh 60,31%. Dari data yang diperoleh dapat disimpulkan bahwa nilai ketahanan air pada *edible film* yang terbaik yaitu pada konsentrasi gliserol 40% dan ekstrak jahe 3% yaitu 60,5%. dapat dilihat bahwa semakin tinggi konsentrasi suatu campuran maka ketahanan air *edible film* semakin meningkat. Selain itu perbedaan konsentrasi suatu campuran *edible film* juga mempengaruhi nilai ketahanan terhadap air. Semakin tinggi nilai ketahanan air pada *edible film* maka kualitas plastik semakin baik sehingga daya tahan produk yang akan dikemas semakin lama pula. Sebaliknya semakin rendah ketahanan air suatu plastik maka tingkat kerusakan plastik dan kelarutan dalam air semakin besar pula, sehingga produk yang dikemas tidak akan bertahan lama dalam penyimpanannya. Oleh sebab itu plastik pengemas makanan harus mampu melindungi produk dari berbagai faktor yang dapat mempercepat proses kerusakan. Sehingga plastik harus betul-betul memiliki nilai ketahanan air yang tinggi agar dapat bertahan lebih lama.

Daya serap air terhadap ketahanan suatu plastik *edible film* menunjukkan bahwa *edible film* dapat terdegradasi secara alami sehingga berkontribusi nyata

dalam mengatasi permasalahan lingkungan yang selama ini diakibatkan oleh penggunaan sampah plastik berbahan sintetis khususnya pengemas makanan. Pada umumnya, setelah sampah (plastik) dibuang ke tanah maka akan mengalami proses penghancuran secara alami, baik melalui proses fotodegradasi (cahaya matahari), degradasi kimia (air, oksigen, maupun biodegradasi (jamur, bakteri dan enzim). *Edible film* yang bersifat hidrofilik akan mudah terdegradasi secara cepat dan alami tanpa menimbulkan resiko kerusakan lingkungan karena sifatnya yang *biodegradable*. Hal ini berbeda dengan penggunaan sampah plastik yang bersifat sintetis yang sulit terdegradasi secara alami dan membutuhkan waktu puluhan tahun untuk bisa terurai (Nahwi, 2016: 78).

Sebagaimana firman Allah swt dalam QS Ar-Rum/30: 41

ظَهَرَ الْفَسَادُ فِي الْبَرِّ وَالْبَحْرِ بِمَا كَسَبَتْ أَيْدِي النَّاسِ لِيُذِيقَهُمْ بَعْضَ الَّذِي عَمِلُوا  
لَعَلَّهُمْ يَرْجِعُونَ ﴿٤١﴾

Terjemahnya:

“ telah nampak kerusakan di darat dan di laut disebabkan karena perbuatan tangan manusia, supaya Allah merasakan kepada mereka sebahagian dari (akibat) perbuatan mereka, agar mereka kembali (ke jalan yang benar)” (Kementerian Agama RI, 2016: 408).

Menurut tafsir Al-Misbah menjelaskan bahwa sikap kaum musyrikin yang mengabaikan tuntunan-tuntunan agama, berdampak buruk bagi diri mereka sendiri, masyarakat dan lingkungan. Sesuai ayat yang dijelaskan di atas: *telah nampak kerusakan di darat dan di laut disebabkan karena perbuatan tangan manusia itu sendiri*. Kata (الْفَسَاد) *al-fasad* menurut al-Ashfahani adalah *keluarnya sesuatu dari keseimbangan, baik sedikit maupun banyak*. Kata ini digunakan untuk menunjuka apa saja, baik jasmani, jiwa, maupun hal-hal lain. Juga diartika sebagai antonim dari

*ash-shalah* yang berarti *manfaat* atau *berguna*. Ayat tersebut menyebut darat dan laut sebagai tempat terjadinya *fasad* itu. Ini dapat berarti daratan dan lautan menjadi area kerusakan, sehingga keseimbangan lingkungan menjadi kacau (Shihab, 2002: 76-77).

Kerusakan di darat seperti tanah longsor, banjir dan kerusakan lingkungan yang disebabkan oleh sampah yang menumpuk. Kerusakan di laut seperti pencemaran air. Kerusakan lingkungan ini disebabkan oleh perbuatan tangan manusia itu sendiri yang tidak memperhatikan lingkungan yang membuang sampah plastik sembarangan sehingga sampah plastik dibiarkan menumpuk begitu saja. Kandungan senyawa kimia yang terdapat dalam plastik sintetik dapat memberikan efek yang berbahaya pada manusia dan lingkungan. Sehingga meningkatkan resiko kerusakan alam yang semakin parah. Meningkatnya kerusakan alam ini menjadi suatu acuan untuk melakukan tindakan mengurangi dampak pencemaran lingkungan salah satunya dengan menciptakan plastik pengemas makanan yang ramah lingkungan seperti *edible film*. Penggunaan plastik *edible film* ini dapat mengurangi tingkat pencemaran lingkungan yang disebabkan oleh sampah plastik sintetik. Dimana plastik *edible film* ini dapat terurai secara alami di lingkungan tanpa menunggu waktu ratusan tahun untuk dapat terurai.

d. Karakterisasi gugus fungsi dengan menggunakan FT-IR

Pengujian menggunakan alat FT-IR dilakukan untuk mengidentifikasi adanya gugus-gugus fungsi yang terkandung dalam *edible film* yang dibuat. Pengujian ini dilakukan dengan menggunakan alat *Thermo Scientific Nicolet iS10*, alat ini digunakan untuk menetapkan gugus fungsional apa yang terdapat dalam sampel. Apabila frekuensi energi elektromagnetik inframerah yang dilewatkan pada suatu molekul sama dengan frekuensi mengulur atau menekuknya ikatan maka energi

tersebut akan diserap. Pengujian pati beras dilakukan dengan menggerus sampel bubuk pati dengan Kalium Bromida (KBr) kemudian campuran dipress hingga membentuk pellet. Pellet kemudian dimasukkan ke dalam set holder dalam FT-IR selanjutnya diuji gugus fungsinya. Sedangkan pengujian gugus pada plastik *edible film* dilakukan dengan meletakkan sampel plastik *edible film* ke dalam set holder kemudian diuji gugus fungsinya.

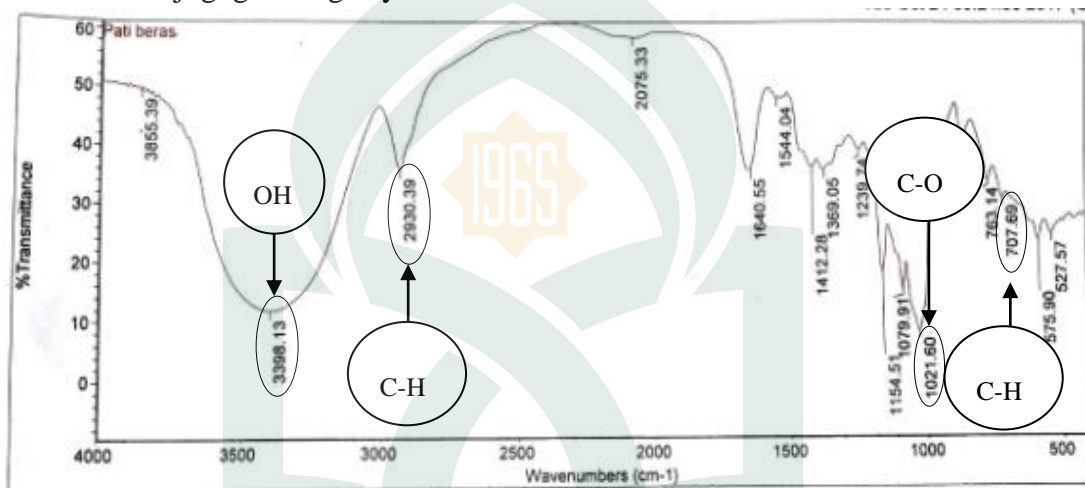

**Gambar 4.3** Hasil analisis FT-IR Pati Beras Patah

Dari Gambar 4.3 dapat dilihat bahwa hasil analisis FT-IR pati beras terdapat beberapa puncak yang menunjukkan adanya gugus-gugus fungsi yang menyatakan kandungan dari pati. Pada pita serapan  $3398.13 \text{ cm}^{-1}$  menunjukkan bahwa adanya gugus O-H (Hidroksil) yang diakibatkan oleh ikatan Hidrogen intermolekul, bilangan gelombang  $2930.39 \text{ cm}^{-1}$  menunjukkan adanya gugus C-H Alkana dengan tipe vibrasi Rentangan, pada puncak serapan  $1021.60 \text{ cm}^{-1}$  menunjukkan adanya gugus C-O Ester, dan terdapat gugus C-H Aromatik (serapan keluar bidang) pada bilangan frekuensi  $707.69 \text{ cm}^{-1}$  yang menandakan gugus-gugus tersebut merupakan kandungan dari senyawa pati beras.

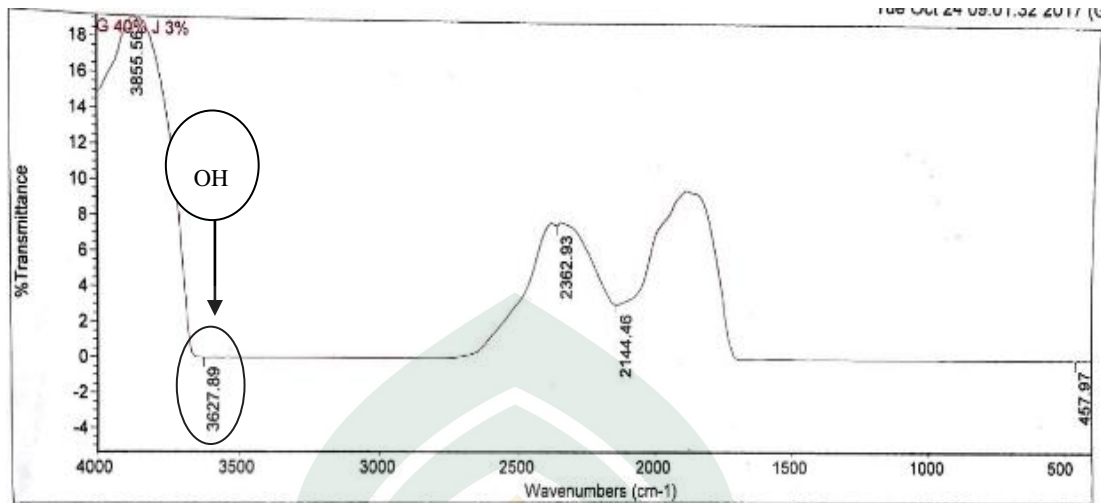

**Gambar 4.4** Hasil analisis FT-IR Plastik *Edible Film*

Dari Gambar 4.4 menunjukkan gugus fungsi yang terkandung dalam *edible film*. Pada pita serapan  $3627.89 \text{ cm}^{-1}$  menunjukkan adanya gugus fungsi O-H yang membentuk ikatan Hidrogen. Terjadi peningkatan bilangan gelombang O-H dari pati ke bioplastik. Pada serapan ini terjadi pelebaran karena adanya interaksi senyawa hidroksil antara pati, air dan gliserol, sehingga muncul gugus O-H pada plastik *edible film* yang dibuat. Pelebaran spektrum pada gugus O-H (Hidroksil) disebabkan oleh penambahan gliserol sehingga semakin banyak ikatan hidrogen yang terbentuk (Kristiani, Maria, 2015: 54). Berikut ini merupakan usulan ikatan hidrogen yang terbentuk pada molekul-molekul amilosa, amilopektin, gliserol dan ekstrak jahe dalam plastik *edible film*.

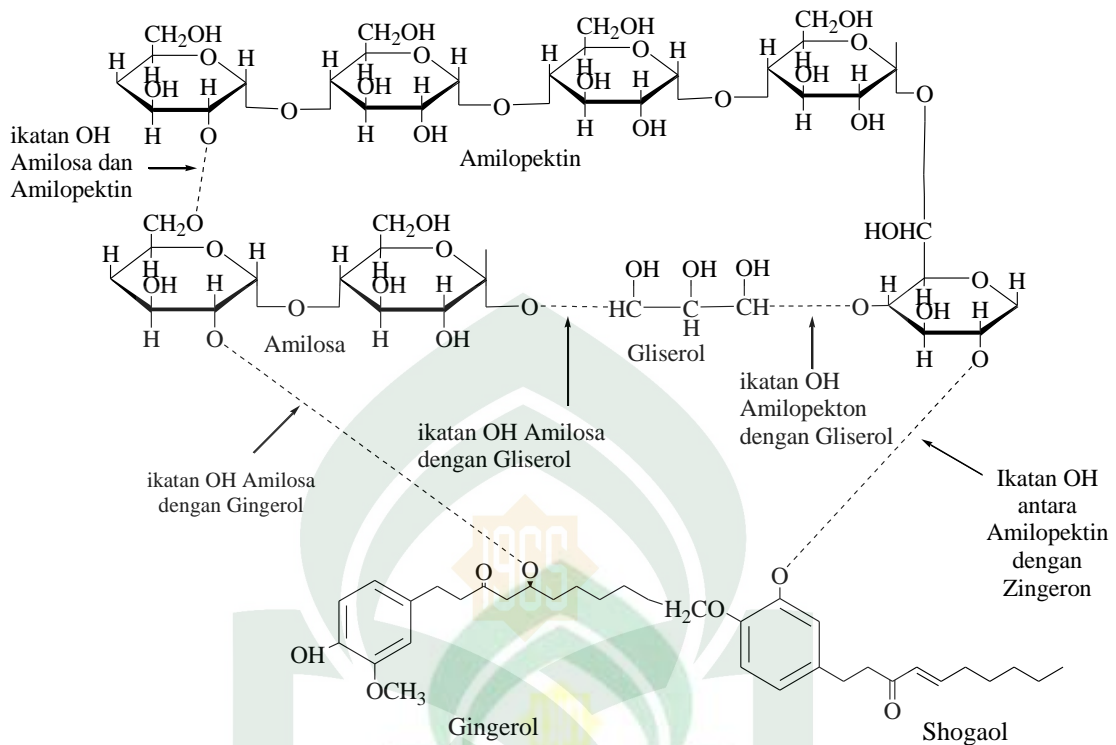

**Gambar 4.5** Usulan Reaksi (Pati+Gliserol+Ekstrak Jahe)

Gugus OH yang muncul pada hasil FTIR plastik *edible film* dapat dilihat kaitannya dengan reaksi di atas. Ikatan yang terjadi antara pati+gliserol+ekstrak jahe, sesuai dengan hasil FTIR yang diperoleh gugus fungsi yang muncul yaitu gugus OH, dimana gugus OH ini yang menghubungkan antara struktur amilosa dan amilopektin, struktur amilosa dan gliserol, struktur amilosa dan gingerol, struktur amilopektin dengan gliserol serta struktur amilopektin dengan zingeron. Adanya ikatan OH ini membuktikan bahwa plastik *edible film* dapat terurai oleh mikroorganisme, sehingga tidak membutuhkan waktu yang cukup lama untuk menguraikannya.

Penambahan gliserol dapat juga meningkatkan intensitas serapan gugus O-H pada bioplastik. Hal ini dikarenakan gliserol memiliki gugus fungsi O-H. Namun sebagai *plasticizer*, pada saat pemanasan molekul gliserol akan masuk di antara ikatan polimer dan dapat melemahkan interaksi antar polimer tersebut sehingga

mencegah terbentuknya formasi yang kaku sekaligus melunakkan matriks polimer pada plastik.

#### e. Karakterisasi SEM

Analisa morfologi SEM merupakan suatu metode untuk membentuk bayangan daerah mikroskopis permukaan sampel. Sampel yang dianalisis adalah *edible film* dengan konsentrasi gliserol : ekstrak jahe 40% : 3%.

Analisis *Scanning Electron Microscopy* plastik *edible film* dilakukan dengan tujuan untuk mengetahui bentuk morfologi plastik yang dihasilkan. Pengujian ini menggunakan alat *Scanning Elektron Microscopy* dengan tipe *bruker*. Prinsip kerja SEM yaitu dengan pancaran yang diradiasi terhadap *set holder*.

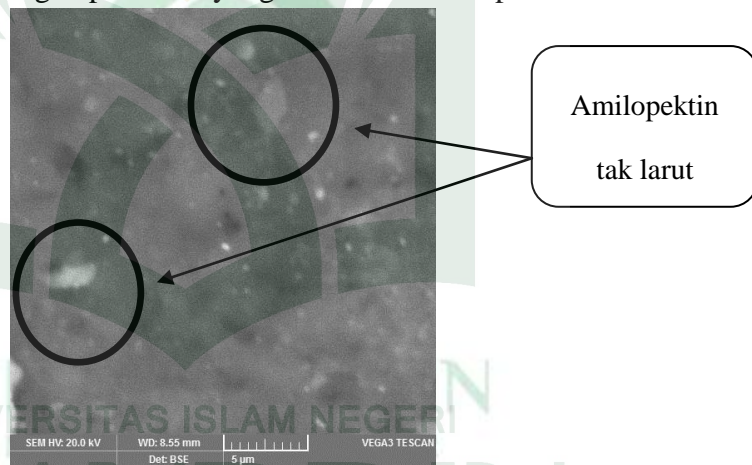

**Gambar 4.6** Hasil analisis Morfologi *Edible film*

Dari Gambar 4.6 dapat dilihat struktur morfologi dari plastik *edible film*. Gambar di atas menunjukkan bahwa permukaan dari plastik *edible film* tidak terlalu rata, kurang halus, dan lekukan serta terdapat beberapa titik putih yang menandakan adanya pati yang tidak larut (amilopektin). Struktur morfologi yang tidak rata disebabkan oleh pengadukan yang kurang homogen pada saat pemanasan. Hal ini dikarenakan pati memiliki dua macam struktur kimia dimana amilosa merupakan senyawa yang terlarut dan amilopektin merupakan senyawa yang tidak larut.

Banyaknya pati yang tidak larut (amilopektin) dapat dilihat dari kandungan beras yang memiliki kandungan amilopektin yang lebih banyak dibandingkan dengan amilosa sehingga pada saat pencampuran dan proses pemanasan banyak amilopektin yang tidak larut. Kurang larutnya pati ini menyebabkan terbentuknya endapan putih atau titik putih yang dihasilkan pada lapisan *edible film*. Ketidakberaturan permukaan plastik *edible film* tersebut disebabkan oleh adanya makromolekul dalam plastik yang dihasilkan seperti pati, lemak serta protein yang terkandung di dalam polimer plastik. Hal ini sesuai dengan penelitian sebelumnya yang dilakukan oleh Kumoro dan Aprilina Purbasari (2014) yang meneliti tentang sifat mekanik dan morfologi plastik *biodegradable* yang menghasilkan struktur morfologi plastik yang tidak beraturan yang disebabkan oleh kandungan makromolekul dalam plastik.

Penelitian lain juga telah dilakukan oleh Afiifah, Radhiyatullah, dkk (2015) yang menganalisis permukaan *edible film* pati kentang dan permukaan pati kentang + gliserol. Dari Gambar 2.8 dapat dilihat struktur morfologi dari plastik *edible film* pati kentang dan plastik *edible film* pati kentang dengan gliserol, dari kedua gambar tersebut menunjukkan bahwa struktur dari *edible film* yang berbahan dasar pati dengan penambahan *plasticizer* memiliki permukaan yang kurang rata, terdapat lekukan pada plastik dan terdapat gumpalan pati yang tidak larut, adanya gumpalan pati ini berasal dari kandungan pati yaitu amilopektin yang merupakan penyusun pati yang tidak larut dalam air sehingga menyebabkan terjadinya gumpalan-gumpalan kecil pada permukaan plastik. Hal ini disebabkan karena pada saat proses pembuatan film plastik pencampurannya kurang homogen sehingga menghasilkan struktur morfologi yang kurang merata, hasil penelitian Radhiyatullah, Afiifah, dkk (2015) ini tidak jauh berbeda dengan penelitian plastik *edible film* dari pati beras patah yang ditambahkan dengan gliserol dan ekstrak jahe yang juga memiliki struktur morfologi



yang kurang merata yang disebabkan oleh proses pengadukan yang kurang homogen. Sehingga film plastik yang berbahan dasar pati menghasilkan struktur morfologi yang kurang sempurna yang disebabkan oleh kandungan dari pati tersebut.

f. Uji Umur Simpan

Pengujian umur simpan dilakukan di Laboratorium Biologi Fakultas Sains dan Teknologi UIN Alauddin Makassar. Pengujian umur simpan dilakukan untuk mengetahui tingkat ketahanan suatu plastik *edible film* terhadap pertumbuhan jamur. Plastik yang terbuat dari bahan alam (organik) cenderung memiliki ketahanan dan umur simpan yang relatif pendek. Pengujian dilakukan dengan menggunakan alat mikroskop Binokuler dengan meletakkan sampel *edible film* pada kaca preparat dan dibiarkan pada suhu ruang. Sebelum dilakukan pengamatan menggunakan alat, plastik *edible film* terlebih dahulu disimpan selama 7 hari kemudian dilanjutkan dengan pengamatan menggunakan alat mikroskop. Pengamatan menggunakan mikroskop dilakukan selama 14 hari (2 minggu) untuk mendeteksi terjadinya pertumbuhan jamur pada lapisan *edible film*.

Pada hari pertama sampai ke dua belas sampel *edible film* belum menunjukkan adanya tanda-tanda pertumbuhan jamur. Namun pada hari ke tiga belas dan empat belas sampel *edible film* menunjukkan adanya tanda-tanda pertumbuhan jamur dengan munculnya bintik hitam diseluruh permukaan plastik *edible film* yang tanpa penambahan ekstrak jahe. Sedangkan pada plastik *edible film* dengan penambahan ekstrak jahe belum terdapat tanda-tanda adanya pertumbuhan jamur pada permukaan plastik. Hal ini dapat di lihat pada tabel pengamatan yang menunjukkan permukaan plastik belum terdapat bintik hitam diseluruh permukaan plastik. Adanya penambahan ekstrak jahe difungsikan sebagai zat antioksidan dan antimikroba pada *edible film* yang dibuat. Ditandai dengan adanya gugus hidroksil

(OH) pada plastik yang dihasilkan. Sehingga plastik *edible film* dengan penambahan ekstrak jahe dapat menghambat pertumbuhan jamur dan memperpanjang umur simpan plastik *edible film*, sehingga produk yang akan dikemas dapat bertahan lama.

*Edible film* yang terbuat dari bahan polimer alami (organik) biasanya memiliki tingkat ketahanan yang rendah jika digunakan sebagai bahan dasar dalam pembuatan plastik *biodegradable* untuk dijadikan pembungkus makanan. Daya simpan produk yang rendah akan menyebabkan terjadinya kerusakan pada bahan pangan yang akan dikemas akibat gangguan dari mikroba yang masuk kedalam makanan. Pertumbuhan jamur pada lapisan *edible film* yang tidak ditambahkan bahan pengawet alami dapat mempercepat kerusakan pada bahan pangan yang dikemas sehingga produk tidak akan bertahan lama. Pertumbuhan jamur pada lapisan *edible film* dapat disebabkan oleh beberapa faktor seperti faktor lingkungan (kelembapan) dan faktor suhu. Kombinasi bahan antimikroba/antioksidan dengan pengemas *edible film* dilakukan untuk mengendalikan mikroba pada makanan yang dikemas dan dapat memperpanjang daya simpan produk yang dikemas. Jenis bahan antimikroba yang dapat ditambahkan kedalam matriks *edible film* yaitu minyak atsiri, rempah-rempah dan kitosan. Dari pengamatan ini dapat dilihat perbandingan daya simpan plastik *edible film* yang tanpa penambahan ekstrak jahe dengan penambahan ekstrak jahe, dapat disimpulkan bahwa plastik yang ditambahkan pengawet alami dapat memperpanjang umur simpan produk dan dapat memperlambat pertumbuhan jamur pada plastik pengemas makanan sehingga sangat berpotensi untuk dijadikan pengemas makanan yang bersifat ramah lingkungan. Hal ini diperkuat oleh penelitian yang telah dilakukan oleh Naufal (2016) yang menyatakan bahwa penambahan bahan aktif antimikroba kedalam lapisan *edible film* dapat menghambat pertumbuhan jamur pada lapisan *film* yang dihasilkan.

## **BAB V**

### **PENUTUP**

#### **A. Kesimpulan**

Berdasarkan hasil penelitian dan pembahasan maka dapat ditarik kesimpulan yaitu Karakteristik *edible film* dengan konsentrasi gliserol 40% dan ekstrak jahe 3% memiliki ketebalan 0,15 mm, kuat tarik sebesar 1,93 N/mm<sup>2</sup>, ketahanan terhadap air sebesar 60,50%, hasil karakterisasi FT-IR terdapat gugus O-H (Hidroksil), dan hasil analisis SEM menunjukkan struktur morfologi yang kurang rata. Serta memiliki umur simpan yang lebih lama dibandingkan dengan *edible film* tanpa penambahan ekstrak jahe.

#### **B. Saran**

Saran yang diberikan untuk penelitian selanjutnya yaitu sebaiknya dilakukan juga pengurangan kadar amilopektin pada pati beras, hal ini dikarenakan kadar amilopektin pada pati beras sangat tinggi sehingga sangat mempengaruhi struktur dari *edible film* yang dihasilkan.

## DAFTAR PUSTAKA

Al-qur'an Al-karim.

Amaliya, Riza Rizki dan Widya Dwi Rumi Putri, "Karakterisasi *Edible Film* dari Pati Jagung dengan Penambahan Filtrat Kunyit Putih sebagai Antibakteri", *Pangan dan Agroindustri* 2. No. 3 (2014): h. 43-52.

Ardiyansyah, Ryan, "Pemanfaatan Pati Umbi Garut untuk Pembuatan Plastik Biodegradable", *Skripsi*. Depok: Fakultas Teknik Universitas Indonesia, 2011.

Cahyana, Purwa Tri, "Pengkajian Pengaruh Kadar Amilosa dan Plasticizer terhadap Karakteristik *Edible Film* dari Pati Beras Termodifikasi", *Tesis*. Bogor: Sekolah Pascasarjana Institut Pertanian Bogor, 2006.

Coniwanti, Pamilia, dkk, "Pembuatan Film Plastik Biodegradable dari Pati Jagung dengan Penambahan Kitosan dan Pemlastis Gliserol", *Teknik Kimia* 20, no. 4(2014): h. 22-30.

Fajar, Muhammad, dkk, "Isolasi Pektin dari Jerami Padi (*Oryza Sativa L.*) sebagai Bahan Dasar Pembuatan *Edible Film* untuk Pelapisan Buah", *Prosiding Penelitian SPeSIA Unisba* ISSN 2460-6472 (2015): h. 119-204.

Hanief, Sidqa, "Efektivitas Ekstrak Jahe (*Zingiber Officinale* Rosco) Terhadap Pertumbuhan Bakteri *Streptococcus Viridans*", *Skripsi*. Jakarta: Fakultas Kedokteran dan Ilmu Kesehatan Universitas Islam Negeri Syarif Hidayatullah, 2013.

Herawan, Cindy Dwi,"Sintesis dan Karakteristik *Edible Film* dari Pati Kulit Pisang dengan Penambahan Lilin Lebah (*Beeswax*)", *Skripsi*. Semarang: Fakultas Matematika dan Ilmu Pengetahuan Alam Universitas Negeri Semarang, 2015.

Ibnu Muhammad, Abdullah. *Lubaabut Tafsir Min Ibnu Katsir*. terj. M. Yusuf Ghoffar dan Abu Ihsan al-Atsari, *tafsir Ibnu Katsir*. Jakarta: Pustaka Imam Asy-Syafi'i, 1994.

Ikhsanuddin, Moh," Penentuan Konsentrasi Optimum Selulosa Ampas Tebu (*Baggase*) dalam Pembuatan Film Bioplastik", *Skripsi*. Makassar: Fakultas Sains dan Teknologi Universitas Islam Negeri Alauddin Makassar, 2017.

- Ilah, Fina Mahabbatul, “Pengaruh Penambahan Ekstrak Etanol Daun Salam (*Eugenia Polyantha*) dan Daun Beluntas (*Pluchea Indica* Less) terhadap Sifat Fisik, Aktivitas Antibakteri dan Aktivitas Antioksidan pada *Edible Film* Berbasis Pati Jagung”, *Skripsi*. Malang: Fakultas Sains dan Teknologi Universitas Islam Negeri Maulana Malik Ibrahim, 2015.
- Kementerian Agama RI. *Al-Qur'an Terjemahan dan Penjelasan Ayat tentang Wanita Shafiya*. Solo: PT Tiga Serangkai Pustaka Mandiri, 2016.
- Kristiani, Maria, “Pengaruh Penambahan Kitosan Dan *Plasticizer* Sorbitol Terhadap Sifat Fisiko-Kimia Bioplastik Dari Pati Biji Durian (*Durio Zibethinus*) “, *Skripsi*. Sumatra Utara: Fakultas Teknik Universitas Sumatra Utara, 2015.
- Mubaroq, Irfan Abdurrachman, “Kajian Potensi Bionutrien Caf dengan Penambahan Ion Logam Terhadap Pertumbuhan dan Perkembangan Tanaman Padi”, *Skripsi*. Jakarta: Universitas Pendidikan Indonesia, 2013.
- Ningsih, Sri Hastuti, “Pengaruh *Plasticizer* Gliserol terhadap Karakteristik *Edible Film* Campuran Whey dan Agar”, *Skripsi*. Makassar: Fakultas Peternakan Universitas Hasanuddin, 2015.
- Nugroho, Adityo Fajar, “sintesis bioplastik dari pati ubi jalar menggunakan penguat logam ZnO dan penguat alami clay”, *Skripsi*. Depok: Fakultas Teknik Universitas Indonesia, 2012.
- Nurindra Azka Prima, dkk. “Karakteristik *Edible Film* dari Pati Propgul Mangrove Lindur (*Bruguiera Gymnorhiza*) dengan Penambahan *Carboxymethyl Cellulose* (CMC) sebagai Pemplastis”, *Ilmiah Perikanan dan Kelautan* 7. No. 2 (2015): h. 125-131.
- Pratomo, Heru dan Eli Rohaeti, “Bioplastik *Nata De Cassava* Sebagai Bahan *Edible Film* Ramah Lingkungan”, *Penelitian Sainstek* 6, no. 2 (2011): h. 173.
- Radhiyatullah, Afifah, dkk., “Pengaruh Berat Pati Dan Volume *Plasticizer* Gliserol Terhadap Karakteristik Film Bioplastik Pati Kentang”, *Teknik Kimia* 4. no. 3 (2015): h. 35-39.
- Sari, Tuti Indah, dkk. “Pembuatan *Edible Film* dari Kolang-Kaling”, *Teknik Kimia* 14. no. 4 (2008): h. 27-35.
- Sastrohamidjojo, Hardjono. *Dasar-Dasar Spektroskopi*. Yogyakarta: Gadjah Mada University Press, 2013.

- Shihab, M. Quraish. *Tafsir Al-Misbah: Pesan, Kesan, dan Keserasian Al-Qur'an*. Jakarta: Lentera Hati, 2002.
- Sinaga, Loisa Larensia, dkk, "Karakteristik *Edible Film* dari Ekstrak Kacang Kedelai dengan Penambahan Tepung Tapioka dan Gliserol sebagai Bahan Pengemas Makanan", *Teknik Kimia 2*. No.4 (2013): H. 12-16.
- Situmorang, Harrison dan M. Hendra S.Ginting, "Kajian Awal Pembuatan Film Plastik (Bahan Plastik Pengemas Makanan) dari Pati Batang Ubi Kayu", *Teknik Kimia USU 3*, NO. 2 (2014): h. 27-31.
- Wahyudi, "Karakteristik Pati Ubi Kayu (*Manihot Esculenta Crants*) Varietas Mentega untuk Pembuatan *Edible Film* dengan Penambahan *Sodium Tripolyphosphate (STPP)*", *Skripsi*. Surakarta: Fakultas Pertanian Universitas Sebelas Maret, 2009.



## LAMPIRAN 1: Bagan Alir Penelitian

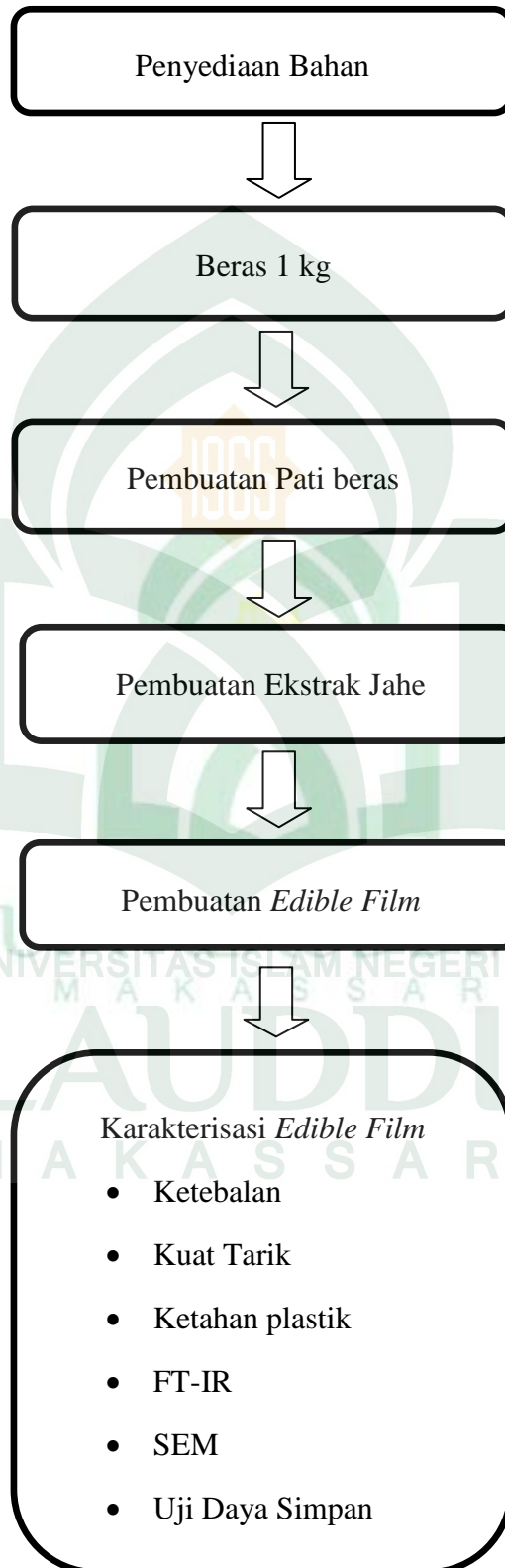

## LAMPIRAN 2: Perhitungan Uji Ketebalan *Edible Film*

Variasi gliserol 10% dan ekstrak jahe 3%

Titik 1 = 0,17 mm

Titik2 = 0,09 mm

Titik 3 = 0,11 mm

Titik 4 = 0,16 mm

Titik 5 = 0,12 mm

$$\text{Ketebalan} = \frac{\text{Titik 1} + \text{Titik 2} + \dots}{5}$$
$$\text{Ketebalan} = \frac{0,17 \text{ mm} + 0,09 \text{ mm} + 0,11 \text{ mm} + 0,16 \text{ mm} + 0,12 \text{ mm}}{5}$$
$$= 0,10 \text{ mm}$$

Catatan: Untuk konsentrasi gliserol 20%, 30%, 40% dan 50% dan konsentrasi ekstrak jahe 3%, 5% dan 7% dilakukan perlakuan yang sama dengan perhitungan di atas.

UIN ALAUDDIN  
UNIVERSITAS ISLAM NEGERI  
M A K A S S A R  
ALAUDDIN  
M A K A S S A R



### LAMPIRAN 3: Perhitungan Uji Serap Air terhadap Ketahanan Plastik

#### Rumus

$$\% \text{ Serap air} = \frac{W - W_0}{W_0} \times 100\%$$

$$\% \text{ ketahanan} = 100\% - \% \text{ Serap Air}$$

Ket = W : Bobot Akhir

$W_0$  : Bobot Awal

Variasi gliserol 10% dan jahe 7%

$$\begin{aligned} \% \text{ serap air} &= \frac{W - W_0}{W_0} \times 100\% \\ &= \frac{0,1961 - 0,1052}{0,1052} \times 100\% \\ &= 86,40\% \end{aligned}$$

$$\% \text{ Ketahanan} = 100\% - 86,40\% = 13,6\%$$

Catatan: Untuk konsentrasi gliserol 20%, 30%, 40% dan 50% dilakukan perlakuan yang sama dengan perhitungan di atas.

ALAUDDIN  
UNIVERSITAS ISLAM NEGERI  
MAKASSAR

## LAMPIRAN 4: Hasil Analisis FT-IR

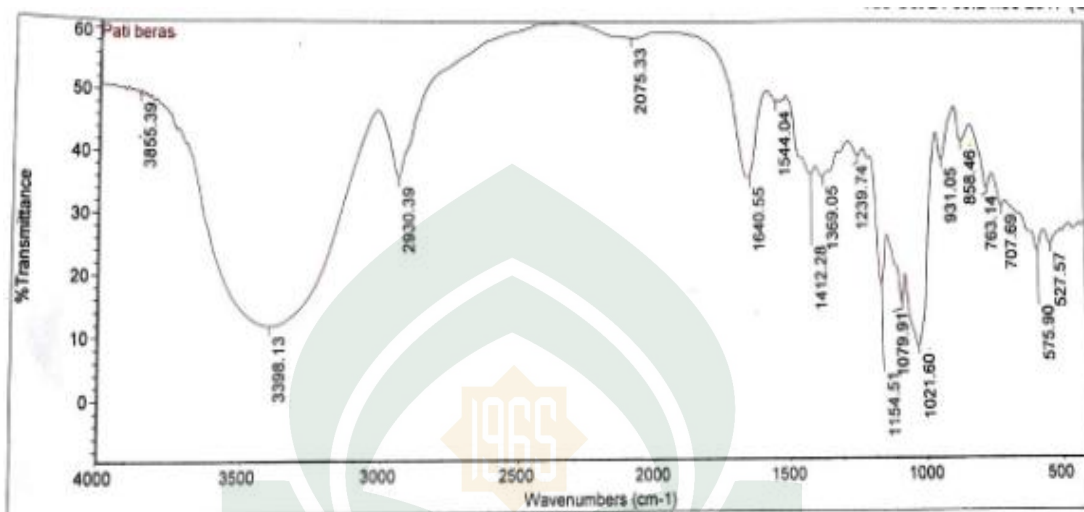

### 1. Pati Beras

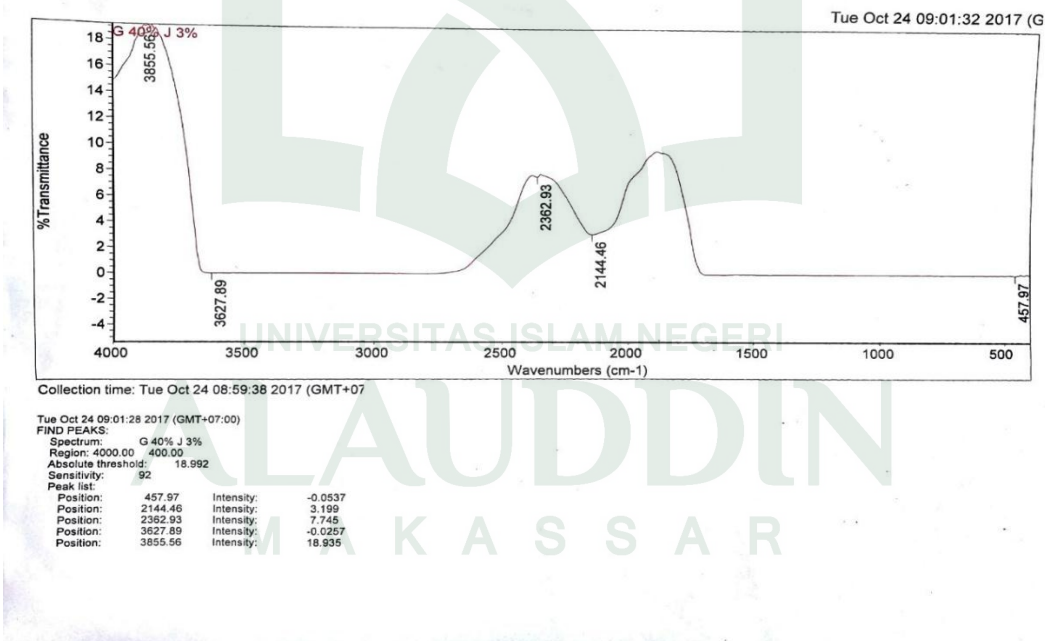

### 2. Analisis plastik edible film

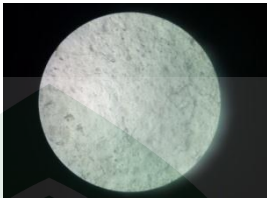
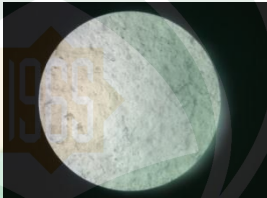
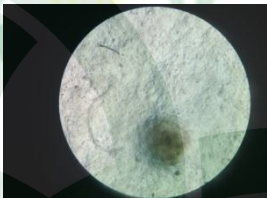

## LAMPIRAN 5: Hasil Uji Daya Simpan

Hari/Tanggal	<i>Edible film</i> pati beras	Keterangan
Senin/16 september 2017	 Gliserol 40%	Belum terdapat bintik hitam pada plastik
	 Gliserol 40%+jaje 3%	Belum terdapat bintik hitam pada plastik
Rabu/18 september 2017	 Gliserol 40%	Belum terdapat bintik hitam pada plastik
	 Gliserol 40%+jaje 3%	Belum terdapat bintik hitam pada plastik
Jum'at/20 september 2017	 Gliserol 40%	Belum terdapat bintik hitam pada plastik

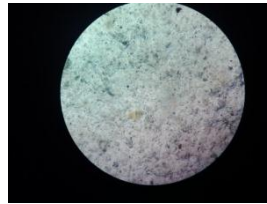

Belum terdapat bintik hitam pada plastik

Gliserol 40%+jahe 3%

---

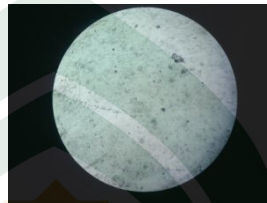

Mulai muncul binti hitam

Gliserol 40%

Senin/23 september 2017



Belum terdapat bintik hitam

Gliserol 40%+jahe 3%

---



Bintik hitam semakin banyak pada plastik

Gliserol 40%

Rabu/25 september 2017



Belum terdapat bintik hitam pada plastik

Gliserol 40%+jahe 3%

---

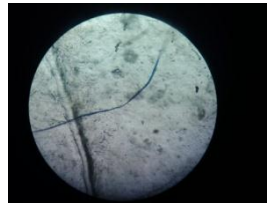

Terdapat banyak bintik hitam dan garis hitam pada plastik *edible film*

Jum'at/27 september 2017

Gliserol 40%

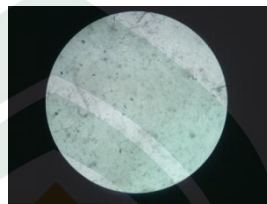

Belum terdapat bintik hitam

Gliserol 40%+jaha 3%

---

## LAMPIRAN 6: Pembuatan pati



Menimbang beras patah



Merendam beras patah



Memblender beras patah



Menambahkan aquades



Menyaring (kain blacu)



Mendiamkan ±24 jam



Menyaring endapan  
(kertas saring)



Mengoven pati  
pada suhu 60°C



Mengeringkan pati  
(sinar matahari)



Menggerus pati



Mengayak pati  
(100 mesh)



Pati beras patah



## LAMPIRAN 7 : Pembuatan Ekstrak Jahe



Mengupas rimpang jahe



Memarut rimpang jahe

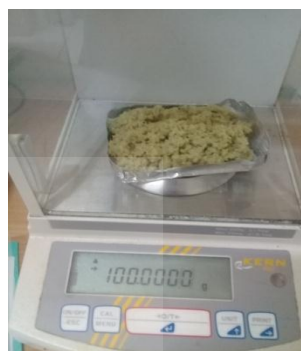

Menimbang (100 gram)



Menyaring (kain blacu)



Mendiamkan  $\pm$ 24 jam



Menyaring



Ekstrak jahe



## LAMPIRAN 8: Pembuatan plastik *edible film*



Menimbang pati



Menambah aquades  
100 mL



Memagnetik stirrer



Memanaskan sampai  
suhu 60°C



Menambahkan gliserol



Menambahkan ekstrak  
jahe



Memanaskan sampai  
Suhu 80°C



Menuang *edible film*  
kedalam cetakan kaca



Mengoven *edible film*  
dengan suhu 60°C



Meyimpan dalam lemari yang telah diberi lampu



Melepas *edible film* dari cetakan kaca



Plastik *edible film*



**LAMPIRAN 9: Pengujian Ketebalan plastik *edible film***



Menyiapkan plastik *edible film*

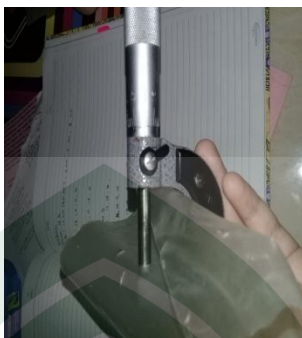

Mengukur ketebalan *edible film* pada 5 titik

**LAMPIRAN 10: Pengujian Kuat Tarik Plastik *Edible Film***



Mengukur panjang  
*Edible film*

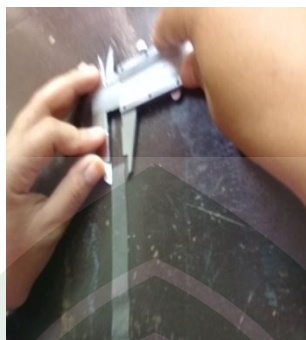

Mengukur lebar  
*Edible film*



Memasang *Edible film*  
pada mesin uji



Menguji kuat tarik  
*Edible film*

UIN ALAUDDIN  
UNIVERSITAS ISLAM NEGERI  
M A K A S S A R  
ALAUDDIN  
M A K A S S A R

### LAMPIRAN 11: Pengujian Serap Air terhadap Ketahanan Plastik



Memotong plastik edible film (2x3 cm)



Mengisi gelas kimia dengan aquades



Menimbang berat awal plastik edible film ( $W_0$ )



Merendam plastik edible film  $\pm 1$  menit



Menimbang berat akhir plastik edible film ( $W$ )

UIN ALAUDDIN  
UNIVERSITAS ISLAM NEGERI  
M A K A S S A R  
ALAUDDIN  
M A K A S S A R

## LAMPIRAN 12: Pengujian SEM

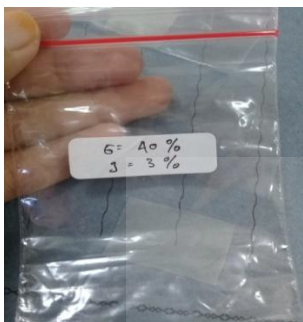

Menyiapkan plastik *edible film*



Mengcoating *edible film* dengan emas paladium



Melakukan uji SEM pada plastik *edible film*



### LAMPIRAN 13: Pengujian FT-IR



Menyiapkan plastik  
*edible film*



Melakukan uji FT-IR  
pada *edible film*

## LAMPIRAN 14: Pengujian Daya Simpan

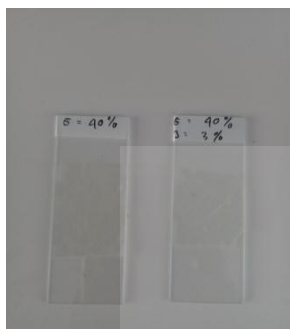

Meletakkan *edible film*  
Pada kaca preparat



Mengamati pertumbuhan  
jamur pada *edible film*



Hasil Pengamatan pada  
*edible film*





## RIWAYAT HIDUP

Sri Wahyuni. B dilahirkan di Jeneponto Desa Paitana pada tanggal 24 Agustus 1996. Anak ke-3 dari 5 bersaudara hasil buah kasih dari pasangan Baharuddin dan Rostina. Pendidikan formal dimulai dari sekolah dasar di SDN 45 Sunggu Manai dan lulus pada tahun 2007. Pada tahun yang sama penulis, melanjutkan pendidikan ke sekolah menengah pertama di SMPN 1 Turatea Kab. Jeneponto dan lulus pada tahun 2010 dan pada tahun yang sama pula penulis melanjutkan pendidikan ke sekolah menengah atas di SMAN 1 Kelara Kab. Jeneponto dan lulus pada tahun 2013. Kemudian penulis melanjutkan pendidikan di Universitas Islam Negeri Alauddin Makassar ke jenjang S1 pada jurusan Kimia di Fakultas Sains dan Teknologi angkatan 2013/2014. Selama berkecimpung di dunia kampus penulis pernah aktif sebagai anggota dibidang DANUS di HMJ-Kimia dan menjadi Asisten Praktikum di Laboratorium Kimia Fisika.

UIN ALAUDDIN  
UNIVERSITAS ISLAM NEGERI  
M A K A S S A R  
ALAUDDIN  
M A K A S S A R