

**GERAKAN PERLAWANAN SERIKAT PEKERJA NASIONAL (SPN)
MAKASSAR TERHADAP PP NOMOR 78 TAHUN 2015
TENTANG PENGUPAHAN**



Skripsi

Diajukan untuk Memenuhi Salah Satu Syarat Meraih Gelar Sarjana Ilmu Politik
Jurusan Ilmu Politik pada Fakultas Ushuluddin, Filsafat dan Politik
Universitas Islam Negeri Alauddin Makassar

UNIVERSITAS ISLAM NEGERI
ALAUDDIN
M A K A S S A R

Oleh:
NURMILA
NIM: 30600114049

FAKULTAS USHULUDDIN, FILSAFAT DAN POLITIK
UIN ALAUDDIN MAKASSAR

2018

PERNYATAAN KEASLIAN SKRIPSI

Mahasiswa yang bertanda tangan di bawah ini:

Nama : Nurmila
NIM : 30600114049
Tempat/Tgl. Lahir : Dusun Pancana/05 Mei 1996
Jur/Prodi/Konsentrasi : Ilmu Politik
Fakultas : Ushuluddin, Filsafat dan Politik
Alamat : Dusun Pancana Desa Julukanaya Kec. Pallangga Kab. Gowa
Judul : Gerakan Perlawanan Serikat Pekerja Nasional (SPN) Makassar Terhadap
PP 78 Tahun 2015 Tentang Pengupahan

Menyatakan dengan sesungguhnya dan penuh kesadaran bahwa skripsi ini benar adalah hasil karya sendiri. Jika di kemudian hari terbukti bahwa ia merupakan duplikat, tiruan, plagiat, atau dibuat oleh orang lain, sebagian atau seluruhnya, maka skripsi dan gelar yang diperoleh karenanya batal demi hukum.

UNIVERSITAS ISLAM NEGERI
ALAUDDIN
M A K A S S A R

Samata Gowa, 16 April 2018

Penyusun,

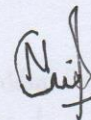

Nurmila

NIM: 30600114049

PENGESAHAN SKRIPSI

Skripsi yang berjudul, “Gerakan Perlawanan Serikat Pekerja Nasional (SPN) Makassar Terhadap PP Nomor 78 Tahun 2015 Tentang Pengupahan”, yang disusun oleh Nurmila, NIM: 30600114049, mahasiswa Jurusan Ilmu Politik pada Fakultas Ushuluddin, Filsafat dan Politik UIN Alauddin Makassar, telah diuji dan dipertahankan dalam sidang munaqasyah yang diselenggarakan pada hari Kamis, tanggal 29 Maret 2018 M, bertepatan dengan 13 Rajab 1439 H dinyatakan telah dapat diterima sebagai salah satu syarat untuk memperoleh gelar sarjana dalam Ilmu Politik, Jurusan Ilmu Politik (dengan beberapa perbaikan).

Samata Gowa, 16 April 2018 M.
1 Sya'ban 1439 H.

DEWAN PENGUJI

Ketua	: Dr. Tasmin, M.Ag.	(.....)
Sekretaris	: Syahrir Karim, M.Si., Ph.D.	(.....)
Munaqisy I	: Dr. Anggriani Alamsyah, M.Si.	(.....)
Munaqisy II	: Wahyuni, S.Sos., M.Si.	(.....)
Pembimbing I	: Dr. Syarifuddin Jurdi, M. Si	(.....)
Pembimbing II	: Ismah Tita Ruslin, S.IP., M. Si	(.....)

Diketahui oleh:

Dekan Fakultas Ushuluddin, Filsafat dan Politik
UIN Alauddin Makassar, ✓

Prof. Dr. H. Muh. Natsir, MA.
NIP: 195907041989031003

KATA PENGANTAR

Tiada kata yang pantas diucapkan seorang hamba kepada pencipta-Nya selain rasa syukur atas segala nikmat, rahmat dan hidayah-Nya. Tuhan tempat kita menyembah dan meminta pertolongan sehingga kita berharap mampu melewati hari penuh dengan makna. Shalawat dan salam semoga tetap terlimpah kepada junjungan kita nabi besar Muhammad SAW, pada keluarganya, para sahabatnya, dan kepada ummatnya hingga akhir zaman.

Penulis sangat menyadari bahwa dalam skripsi ini begitu banyak hambatan dan keterbatasan, sehingga banyak mendapatkan bimbingan dan arahan dari berbagai pihak. Untuk itu, penulis mengucapkan banyak terima kasih dan penuh penghargaan tak terhingga kepada pihak yang telah memberikan bantuan dan arahan dengan sabar dan ikhlas. Penulis mencoba membuat skripsi ini dengan sebaik mungkin dengan segala kemampuan yang ada. Namun demikian, di dalam penulisan masih terdapat kekurangan, hal ini disebabkan oleh keterbatasan dan kemampuan yang ada dalam penulisan skripsi ini. Oleh karena itu, segala kritik dari pembaca sangat diperlukan demi pengembangan ilmu di masa yang akan datang.

Ucapan terima kasih yang tak terhingga penulis haturkan kepada kedua orang tua, H. Rumallang Dg. Nai dan Hj. Naharia Dg. Memang yang selama ini telah banyak memberikan kasih sayangnya yang tulus, memberikan motivasi, dorongan serta dukungan sehingga penulis bisa sampai ke tahap ini. Dan juga tidak lupa kepada sang kakak tercinta, Iswandi yang selalu memberikan arahan serta motivasi kepada penulis, adiknya tercinta, dan juga kepada:

1. Bapak Prof. Dr. H. Musafir Pababbari, M.Si., selaku Rektor UIN Alauddin Makassar dan para Wakil Rektor I, II, III, dan IV sebagai penentu kebijakan di Universitas Islam Negeri Alauddin Makassar.
2. Bapak Prof. Dr. H. Natsir Siola, MA., selaku Dekan Fakultas Ushuluddin, Filsafat dan Politik dan para Wakil Dekan I, II, dan III.
3. Bapak Dr. Syarifuddin Jurdi, M. Si., sebagai Pembimbing I dan sekaligus sebagai Ketua Jurusan Ilmu Politik dan Ibu Ismah Tita Ruslin, S.IP., M. Si., sebagai Pembimbing II yang selalu memberikan saran dan bimbingannya, yang selalu mendukung serta memberikan supportnya kepada peneliti.
4. Dosen penguji, Ibu Dr. Anggriani Alamsyah, S. IP., M. Si., sebagai Penguji I dan Ibu Wahyuni, S. Sos., M. Si., sebagai Penguji II yang telah membantu penulis selama proses ujian.
5. Bapak Syahrir Karim, M.Si., Ph.D., selaku Sekretaris Jurusan Ilmu Politik dan juga kepada Ibu Nurhayati, M.Si., selaku Tata Usaha Jurusan Ilmu Politik.
6. Staf Akademik Fakultas Ushuluddin, Filsafat dan Politik yang selama ini membantu penulis dalam pengurusan berkas.
7. Bapak Salim Samsur selaku Ketua SPN beserta para anggotanya yang telah membantu penulis dalam memberikan data dan informasi penelitian yang terkait dengan penelitian.
8. Teman-teman seperjuangan Jurusan Ilmu Politik angkatan 2014, khususnya Ilmu Politik 3&4, Hardianti, Rahmat Hidayat, Deswina, dan Lisna Warliana.

Samata Gowa, 16 April 2018

DAFTAR ISI

JUDUL	i
PERNYATAAN KEASLIAN SKRIPSI	ii
PENGESAHAN SKRIPSI.....	iii
KATA PENGANTAR.....	iv
DAFTAR ISI.....	vi
ABSTRAK	viii
BAB 1 PENDAHULUAN.....	1-19
A. Latar Belakang	1
B. Rumusan Masalah.....	12
C. Tujuan dan Kegunaan Penelitian	13
D. Tinjauan Pustaka	14
BAB II LANDASAN TEORITIS	20-33
A. Teori Gerakan Sosial.....	20
B. Teori Sosialisme Islam Ali Syari'ati.....	23
C. Teori Nilai Lebih Karl Marx.....	26
D. Teori Kekuasaan Michel Foucault	30
E. Kerangka Konseptual.....	33
BAB III METODE PENELITIAN	34-38
A. Jenis dan Lokasi Penelitian	34
B. Sumber Data	34
C. Metode Pengumpulan Data	35
D. Informan	36
E. Analisa Data.....	37

BAB IV ANALISIS HADIL DAN PEMBAHASAN	39-64
A. Gambaran Umum Lokasi Penelitian	39
B. Hasil Penelitian dan Pembahasan	49
BAB V PENUTUP	65-66
A. Kesimpulan.....	65
B. Implikasi Penelitian.....	66
DAFTAR PUSTAKA.....	67-69
LAMPIRAN.....	70-169
RIWAYAT HIDUP.....	170



ABSTRAK

Nama : Nurmila
NIM : 30600114049
Judul : **Gerakan Perlawanan Serikat Pekerja Nasional (SPN) Makassar Terhadap PP Nomor 78 Tahun 2015 Tentang Pengupahan**

Penelitian ini mengkaji tentang gerakan perlawanan SPN dan hasil dari gerakan perlawanan SPN terhadap PP No. 78 Tahun 2015 Tentang Pengupahan. Kebijakan yang dibuat oleh pemerintah ini memicu berbagai respon dari kaum pekerja/buruh dan serikat pekerja/buruh hingga akhirnya mereka melakukan gerakan perlawanan untuk menolak PP 78/2015. Salah satu serikat buruh yang melakukan gerakan perlawanan adalah Serikat Pekerja Nasional (SPN) Makassar.

Penelitian ini menggunakan jenis penelitian kualitatif bersifat deskriptif, yaitu berupa narasi cerita, penuturan informan, dokumen-dokumen, seperti foto, dan catatan pribadi. Metode pengumpulan data yang digunakan dalam penelitian ini adalah observasi, wawancara (wawancara langsung dan tidak langsung/melalui sosial media), dan dokumentasi. Kemudian analisis data dilakukan dengan tiga tahapan, yaitu reduksi data, penyajian data, dan penyimpulan data. Teori yang digunakan dalam penelitian ini, yaitu teori gerakan sosial, teori sosialisme Islam Ali Syari'ati, teori nilai lebih Karl Marx, dan teori kekuasaan Michel Foucault.

Penelitian ini menemukan bahwa gerakan perlawanan yang dilakukan oleh SPN, melalui berbagai cara, yaitu: 1) Menggugat SK Gubernur sebagai upaya hukum yang bertentangan dengan UU Ketenagakerjaan; 2) Melakukan konferensi pers; 3) Melakukan workshop; 4) Aksi massa (demo). Dalam melakukan gerakan tersebut, SPN telah melakukan beberapa strategi untuk mendukung gerakan perlawanannya, yaitu membangun konsolidasi penolakan PP 78/2015. Sementara itu, hasil gerakan perlawanan buruh, memperoleh tiga tanggapan yang berbeda; 1) Kalangan buruh berpendapat bahwa tidak ada keseriusan pemerintah terhadap tuntutan kaum buruh; 2) Pemerintah, beranggapan bahwa mereka mendukung buruh dengan membaca setiap saat UMP; 3) Pengusaha, beranggapan bahwa adanya keberpihakan pemerintah kepada buruh dalam PP 78/2015.

Penelitian ini diharapkan dapat memberikan pertimbangan dalam merumuskan aturan mengenai standar pengupahan yang pro rakyat dan menjadi kritikan bagi pemerintah yang seharusnya menjadi jembatan antara buruh dan pengusaha, bukan berpihak kepada salah satunya. Selain itu, sebagai sebuah organisasi buruh, sangat penting untuk setiap saat membaca perkembangan tentang perburuhan tanpa mengedepankan hal lainnya.

BAB I

PENDAHULUAN

A. Latar Belakang

Pelaksanaan pembangunan nasional mustahil dapat ditangani sendiri oleh pemerintah tanpa peran serta masyarakat, termasuk buruh dan organisasinya. Tujuan pembangunan tidak sekadar untuk mencapai kemakmuran, tetapi sejalan dengan terwujudnya kemakmuran, juga untuk mewujudkan keadilan yang merata. Keadilan yang merata hanya dapat dicapai dengan memberikan kepada setiap tenaga kerja atau buruh kesempatan untuk ikut aktif dalam pembangunan. Memberikan untuk turut serta dalam pembangunan berarti mempertinggi derajat dan martabat setiap tenaga kerja sebagai manusia¹.

Pekerja/buruh adalah setiap orang yang bekerja dengan menerima upah atau imbalan dalam bentuk lain². Dalam pelaksanaan pembangunan nasional, tenaga kerja mempunyai peranan dan kedudukan yang sangat penting sebagai pelaku dan tujuan pembangunan, terutama pembangunan di bidang ketenagakerjaan. Pembangunan ketenagakerjaan bertujuan:

1. Memberdayakan dan mendayagunakan tenaga kerja secara optimal dan manusiawi;
2. Mewujudkan pemerataan kesempatan kerja dan penyediaan tenaga kerja yang sesuai dengan kebutuhan pembangunan nasional dan daerah;

¹ Agus Sudono, *Perburuhan dari Masa ke Masa* (Cet. I; Jakarta: PT Pustaka Cidesindo, 1997), h. 63.

² Undang-Undang Republik Indonesia Nomor 13 Tahun 2003 Tentang Ketenagakerjaan Pasal 1 Ayat 3.

3. Memberikan perlindungan kepada tenaga kerja dalam mewujudkan kesejahteraan; dan
4. Meningkatkan kesejahteraan tenaga kerja dan keluarganya³.

Secara konstitusional, eksistensi buruh sebagai salah satu bagian dari warga negara juga mempunyai hak untuk berserikat, berkumpul dalam suatu organisasi, mendirikan, menjadi anggota maupun pengurus dari suatu organisasi, termasuk organisasi buruh dalam serikat pekerja/buruh dan bentuk serta jenis lainnya. Mereka juga berhak untuk mengeluarkan pendapat baik lisan maupun tertulis, bahkan mendapatkan pekerjaan dan penghidupan yang layak bagi kemanusiaan⁴. Serikat pekerja/serikat buruh adalah organisasi yang dibentuk dari, oleh, dan untuk pekerja/buruh baik di perusahaan maupun di luar perusahaan, yang bersifat bebas, terbuka, mandiri, demokratis, dan bertanggung jawab guna memperjuangkan, membela serta melindungi hak dan kepentingan pekerja/buruh serta meningkatkan kesejahteraan pekerja/buruh dan keluarganya⁵.

Keberadaan UU yang mengatur tentang serikat pekerja/buruh diharapkan sebagai sarana pembaruan hukum di bidang perburuhan, khususnya organisasi perburuhan di Indonesia. Salah satu UU yang mengatur tentang ketenagakerjaan adalah Undang-Undang Republik Indonesia Nomor 13 Tahun 2003 Tentang Ketenagakerjaan.

³ Undang-Undang Republik Indonesia Nomor 13 Tahun 2003 Tentang Ketenagakerjaan Pasal 4.

⁴ Djumadi, *Sejarah Keberadaan Organisasi Buruh di Indonesia* (Jakarta: PT RajaGrafindo, 2005), h. 1.

⁵ Undang-Undang Republik Indonesia Nomor 13 Tahun 2003 Tentang Ketenagakerjaan Pasal 1 Ayat 17.

UU No. 13 tahun 2003 Tentang Ketenagakerjaan dalam Pasal 104 Ayat 1 menjelaskan bahwa setiap pekerja/buruh berhak membentuk dan menjadi anggota serikat pekerja/serikat buruh. Kehadiran UU tersebut telah menjadi pelindung bagi buruh untuk menjalankan keinginannya bersama buruh-buruh lainnya dalam membentuk serikat. Keberadaan serikat pekerja/buruh tidak hanya diperlukan bagi pekerja-pekerja di negara-negara berkembang, seperti Indonesia. Akan tetapi, di negara-negara yang telah maju, keberadaan serikat pekerja/buruh tetap diharapkan kehadirannya.

Kehadiran serikat pekerja/buruh di negara-negara tersebut telah memperoleh tempat dan sambutan yang positif dari kalangan yang ada kaitannya dengan bidang industrial. Keberadaan pekerja/buruh, serikat pekerja/buruh, pengusaha/majikan di Indonesia merupakan bagian dari masyarakat dunia yang sedang menuju era pasar bebas. Untuk menghadapi hal tersebut, semua pelaku dalam proses produksi, tidak terkecuali organisasi buruh, perlu bersatu dan menumbuhkembangkan sikap profesional⁶. Namun, ketika pekerja/buruh merasa bahwa terdapat ketidakadilan yang dilakukan oleh pengusaha atau pemilik industri maupun pemerintah, maka mereka bersama serikatnya akan melakukan gerakan perlawanan hingga akhirnya mereka mendapatkan keadilan. Salah satu masalah yang sering memicu gerakan pekerja/buruh adalah tentang upah.

Upah adalah hak pekerja/buruh yang diterima dan dinyatakan dalam bentuk uang sebagai imbalan dari pengusaha atau pemberi kerja kepada pekerja/buruh yang ditetapkan dan dibayarkan menurut suatu perjanjian kerja, kesepakatan, atau

⁶ Djumadi, *Sejarah Keberadaan Organisasi Buruh di Indonesia* (Jakarta: PT RajaGrafindo, 2005), h. 8.

peraturan perundang-undangan, termasuk tunjangan bagi pekerja/buruh dan keluarganya atas suatu pekerjaan dan/atau jasa yang telah atau akan dilakukan⁷. Bagi pekerja, upah merupakan salah satu instrumen yang langsung dapat meningkatkan kesejahteraan diri dan keluarganya. Tinggi rendahnya upah yang diterima pekerja, berpengaruh langsung terhadap perubahan kesejahteraan hidup yang dialami oleh pekerja dan dilihat dari segi ekonomi, upah adalah harga atau balas jasa atas prestasi tenaga kerja⁸.

Islam sendiri menjelaskan pengupahan bermakna membayar kompensasi atas apa yang memberi manfaat, baik itu karena pekerjaan atau selainnya. Disyaratkan bahwa upah merupakan kewajiban pemilik pekerjaan untuk diberikan kepada pekerja atau buruh dan disyaratkan juga bahwa pembayaran itu bersedia diterima oleh si buruh. Islam mengharamkan segala bentuk kezaliman, di antaranya adalah memeras kaum buruh dan menahan upah kerja mereka. Hal tersebut dikategorikan sebagai memakan harta secara batil. Rasulullah saw., bersabda, “tiga jenis orang yang menjadi musuhku pada hari kiamat, di antaranya adalah orang yang mempekerjakan seorang buruh namun tidak memenuhi upahnya⁹”.

Masalah pengupahan merupakan masalah yang paling rawan dalam hubungan kerja, karena masalah upah bukan sekadar berapa besar upah yang harus diberikan, tetapi masalah hak dan kewajiban seseorang. Ketika hak tersebut tidak dipenuhi oleh

⁷ Undang-Undang Republik Indonesia Nomor 13 Tahun 2003 Tentang Ketenagakerjaan Pasal 1 Ayat 30.

⁸ Ade Iskandar, “Kebutuhan Buruh/Pekerja di Indonesia dalam Memenuhi Upah Minimum”, *Lembaga Penelitian dan Pengabdian Masyarakat Universitas Lakidende* 1, no. 2 (Oktober 2010): h. 63.

⁹ Baqir Sharief Qorashi, *Keringat Buruh: Hak dan Peran Pekerja dalam Islam* (Jakarta: Al-Huda, 2007), h. 161.

pengusaha, langkah yang dilakukan oleh buruh dalam memperjuangkan haknya adalah dengan melakukan perlawanan bersama buruh-buruh lainnya atau serikat buruh dengan membentuk sebuah gerakan.

Kesadaran atau kepedulian masyarakat sendiri sangatlah penting bagi suatu negara, di mana ketika terjadi ketimpangan dalam negara itu, seperti ketimpangan politik maupun ekonomi, maka masyarakat bisa bersatu dengan membentuk sebuah gerakan untuk memperjuangkan terjadinya perubahan di dalam negaranya sendiri. Gerakan yang dilakukan oleh kaum pekerja/ buruh merupakan salah satu contoh dari gerakan sosial. Gerakan sosial buruh merupakan bentuk eksistensi serikat buruh untuk memperjuangkan hak-hak kaum buruh dengan memobilisasi massa. Gerakan sosial buruh merupakan sebuah fenomena sosial yang mewarnai perkembangan zaman di Indonesia untuk melakukan perlawanan terhadap kebijakan-kebijakan pemerintah ataupun penuntutan hak-hak kepada perusahaan tempat buruh bekerja.

Campur tangan pemerintah dalam mengatur masalah perburuhan sangatlah penting, karena dengan itu akan lahir hukum perburuhan yang adil, termasuk hukum yang mengatur tentang pengupahan dan perlindungan bagi kaum buruh. Hubungan kerja sama yang erat, komunikasi yang lancar antara buruh, pengusaha, dan pemerintah (Tripartite) merupakan salah satu syarat untuk memecahkan atau menyelesaikan masalah-masalah perburuhan secara baik¹⁰. Untuk penetapan hukum yang adil, Allah berfirman dalam QS An-Nisa'/4: 58.

¹⁰ Djumadi, *Sejarah Keberadaan Organisasi Buruh di Indonesia* (Jakarta: PT RajaGrafindo, 2005), h. 15.

إِنَّ اللَّهَ يَأْمُرُكُمْ أَنْ تُؤَدُّوا الْأَمَانَاتِ إِلَىٰ أَهْلِهَا وَإِذَا حَكَمْتُمْ بَيْنَ النَّاسِ أَنْ تَحْكُمُوا
بِالْعَدْلِ إِنَّ اللَّهَ نِعِمَّا يَعِظُكُمْ بِهِ إِنَّ اللَّهَ كَانَ سَمِيعًا بَصِيرًا

Terjemahnya:

Sesungguhnya Allah menyuruh kamu menyampaikan amanat kepada yang berhak menerimanya, dan (menyuruh kamu) apabila menetapkan hukum di antara manusia supaya kamu menetapkan dengan adil. Sesungguhnya Allah memberi pengajaran yang sebaik-baiknya kepadamu. Sesungguhnya Allah adalah Maha Mendengar lagi Maha Melihat¹¹.

Ayat tersebut menjelaskan bahwa Allah swt. menyuruh untuk menyampaikan amanah secara sempurna dan tepat waktu kepada pemiliknya, yakni yang berhak menerimanya, baik amanah dari Allah maupun amanah manusia dan Allah juga menyuruh apabila menetapkan hukum di antara manusia, baik yang berselisih dengan manusia lain maupun tanpa perselisihan, maka harus menetapkan putusan dengan adil sesuai ajaran Allah swt¹².

Masyarakat memberikan amanah kepada pemerintah melalui kekuasaan yang diembannya agar membangun sebuah keadilan dalam masyarakat, terutama dalam menetapkan sebuah aturan. Aturan dibuat oleh pemerintah agar terciptanya kenyamanan, keteraturan, kedamaian dalam masyarakat yang di dalamnya terdapat nilai keadilan. Aturan dibuat bukan hanya untuk segelintir orang atau kelompok saja, tetapi untuk seluruh masyarakat yang ada dalam sebuah negara. Aturan yang dibuat bukan untuk menciptakan sebuah ketimpangan, tetapi untuk menciptakan sebuah keadilan.

¹¹ Departemen Agama RI, *Al Qur'an dan Terjemahnya* (Jakarta: Yayasan Penyelenggara Penterjemah, 1978), h. 128.

¹² M. Quraish Shihab, *Tafsir Al Misbah: Pesan, Kesan dan Keserasian Al-Qur'an/M. Quraish Shihab* (Cet. I; Jakarta: Lentera Hati, 2002), h. 581.

Selain itu, terdapat salah satu hadits yang menjelaskan tentang pemimpin atau pemerintah yang seharusnya menjalankan tanggung jawabnya terhadap amanat yang telah diberikan kepadanya.

حَدِيثُ مَعْقَلِ بْنِ يَسَارٍ عَنِ الْحَسَنِ أَنَّ عُبَيْدَ اللَّهِ بْنَ زِيَادٍ عَادَ مَعْقَلَ بْنَ يَسَارٍ فِي مَرَضِهِ الَّذِي مَاتَ فِيهِ، فَقَالَ لَهُ مَعْقَلٌ: إِنِّي مُحَدِّثُكَ حَدِيثًا سَمِعْتُهُ مِنْ رَسُولِ اللَّهِ صَلَّى اللَّهُ عَلَيْهِ وَسَلَّمَ سَمِعْتُ النَّبِيَّ صَلَّى اللَّهُ عَلَيْهِ وَسَلَّمَ يَقُولُ: مَنْ مِنْ عِبْدِ إِسْتَرْعَاهُ اللَّهُ رَعِيَّةً فَلَمْ يَحْطُهَا بِنَصِيحَةٍ إِلَّا لَمْ يَجِدْ رَائِحَةَ الْ

Artinya:

Hadits dari Ma'qil bin Yasar (yang ia terima) dari al-Hasan bahwa Ubaidillah bin Ziyad menjenguk Ma'qil bin Yasar pada saat ia sakit yang membawa pada kematiannya. Ma'qil berkata kepadanya: "Sesungguhnya aku akan menceritakan kepadamu sebuah hadits yang aku telah mendengarnya dari Rasulullah saw. Saya mendengar Nabi saw., bersabda, "Tidak ada seorang hamba yang Allah berikan kepadanya kekuasaan (mengurus/memerintah) masyarakat kemudian dia tidak menjaganya dengan penuh kebijaksanaan, maka (tidak ada baginya) melainkan dia tidak akan dapat mencium wanginya".

Hadits tersebut menjelaskan, sebuah kepemimpinan merupakan amanah bagi orang yang mengembannya dan sebagai pengemban amanah, ia memiliki kewajiban untuk melaksanakan amanah itu dengan melayani masyarakat yang dipimpinnya sehingga pemimpin itu adalah abdi masyarakat. Artinya, pemimpin harus mengabdikan kekuasaan yang diterimanya untuk kepentingan masyarakat dan berlaku adil dalam menyelesaikan masalah dalam masyarakat, serta tidak melakukan kezaliman. Karena pemimpin yang zalim akan merusak kondisi sosial masyarakat

¹³ Al-Bukhari, *Kitab 93 Al-Ahkam: Bab 8 Manistur'i Raiyyatan Falam Yan ah*, h. 488.

yang tenteram dan damai. Sebaliknya, pemimpin yang adil dapat menciptakan kehidupan yang tenteram dan damai¹⁴.

Kekuasaan yang dimiliki oleh pemerintah merupakan amanah yang diberikan oleh masyarakat, di mana kekuasaan itu dijalankan untuk kepentingan umum, bukan untuk pribadinya atau kelompoknya. Pemerintah menjadi penyelamat bagi masyarakat yang merasa terdiskriminasi atas perlakuan yang tidak adil atau penindasan yang didapatkannya, yaitu melalui aturan yang diterapkannya. Kehadiran pemerintah dalam wujud kebijakan bertujuan untuk menengahi dua kepentingan yang saling bertolak belakang antara pengusaha dan pekerja/buruh. Salah satu bentuk kebijakan yang dikeluarkan pemerintah adalah Undang-Undang Nomor 13 Tahun 2003 Tentang Ketenagakerjaan.

UU ini menyempurnakan peraturan-peraturan mengenai ketenagakerjaan sebelumnya yang tidak lagi sesuai dengan perkembangan dalam pembangunan ketenagakerjaan di Indonesia dan UU ini dikeluarkan oleh pemerintah adalah karena banyaknya kasus yang menjadikan Tenaga Kerja Indonesia dalam maupun luar negeri menjadi korban dan kurang mendapat perlindungan. Dan di sisi lain, pemerintah juga mengeluarkan Peraturan Pemerintah (PP) Nomor 78 Tahun 2015 Tentang Pengupahan. PP Pengupahan ini merupakan amanat Pasal 97 UU 13/2003. Namun demikian, proses pembuatan PP tersebut tidak sesuai Konvensi International Labour Organization (ILO) Nomor 144 yang mengamanatkan perlibatan serikat pekerja dalam pembuatan regulasi ketenagakerjaan. Selain itu, proses pembuatan PP tersebut juga tidak sesuai UU No. 12 Tahun 2011 tentang tata cara pembuatan peraturan

¹⁴ Oneng Nurul Bariyah, *Materi Hadits* (Cet. I; Jakarta: Kalam Mulia, 2008), h. 121-122.

perundangan yang mengamankan keterlibatan stakeholder yang dalam hal ini serikat pekerja. Jadi, dari sisi formalitas, pembuatan PP tersebut sudah cacat. Kata Sekjen Organisasi Pekerja Indonesia (OPSI) Timboel Siregar di Jakarta, Selasa (27/10/2015)¹⁵.

PP 78/2015 juga mengancam kebebasan berserikat bagi buruh, sebab di dalam pasal 24 ayat 4 dinyatakan bahwa pengurus serikat buruh yang akan menjalankan tugas serikat harus mendapatkan persetujuan dari pengusaha dan dibuktikan secara tertulis. Pengalaman selama ini, pengurus serikat pekerja/buruh yang hendak menjalankan tugas/kegiatan serikat sangat sulit mendapatkan persetujuan dari pihak pengusaha. Jika perusahaan tidak memberikan persetujuan, maka pengurus serikat tidak dapat menjalankan tugas dan fungsinya sebagai pengurus, dan apabila pengurus serikat memaksakan diri menjalankan tugasnya, maka akan dianggap mangkir. Konsekuensinya selain dipotong upahnya, juga terancam mendapatkan sanksi berupa surat peringatan, bahkan bisa di-PHK, kata Timboel¹⁶.

PP Pengupahan bertentangan dengan Undang-Undang No. 13 tahun 2003 Tentang Ketenagakerjaan, ini karena PP Pengupahan memberangus hak pekerja atau buruh dalam merundingkan penetapan upah minimum (UM). Formula perhitungan Upah minimum dalam PP Pengupahan yang diamanatkan dalam pasal 44 ayat 2 adalah Upah minimum tahun berjalan ditambah dengan hasil perkalian antara Upah minimum tahun berjalan dengan penjumlahan tingkat inflasi nasional tahun berjalan dan tingkat pertumbuhan Produk Domestik Bruto (PDB) tahun berjalan, sementara

¹⁵ Satrio Widiyanto, *Kalangan Buruh Tolak PP Pengupahan*. <http://pikiran-rakyat.com/ekonomi/2015/10/27/347647/kalangan-buruh-tolak-pp-pengupahan> (10 April 2017).

¹⁶ Satrio Widiyanto, *Kalangan Buruh Tolak PP Pengupahan*. <http://pikiran-rakyat.com/ekonomi/2015/10/27/347647/kalangan-buruh-tolak-pp-pengupahan> (10 April 2017).

variabel KHL (kebutuhan hidup layak) tidak digunakan. Adapun variabel KHL hanya digunakan setiap 5 tahun sekali seperti yang diamanatkan pasal 45 ayat 3. Dari isi Pasal 45 ayat 3 dinyatakan Gubernur menetapkan UM setelah adanya peninjauan KHL setiap 5 tahun sekali. Berarti di tahun pertama hingga ke lima, kenaikan UM ditentukan rumus formula, sedangkan tahun keenam (yaitu setelah komponen KHL ditinjau ulang 5 tahun sekali) maka UM ditentukan Gubernur dengan memperhatikan rekomendasi dewan pengupahan provinsi, kata Timboel¹⁷.

Ketika Upah minimum ditentukan oleh formula pengupahan baru, maka yang menentukan kenaikan UM adalah Badan Pusat Statistik (BPS), bukan Gubernur. Gubernur hanya menentukan UM setiap 5 tahun sekali. Hal ini bertentangan dengan amanat pasal 89 ayat 3 UU 13/2003 yang memberikan kewenangan menentukan upah minimum kepada Gubernur. Sementara inflasi yang ditentukan BPS didasari pada perhitungan seluruh barang dan jasa yang ada. Formulasi upah yang diatur dalam PP Pengupahan hanya memberikan keuntungan bagi pengusaha, tidak ada sama sekali keuntungan bagi buruh. Upah yang diterima buruh mengalami perubahan setelah hadirnya PP 78/2015. Kehadiran PP 78/2015, membuat penurunan presentasi kenaikan (upah riil) mengalami penurunan, kata Timboel.¹⁸

Berikut adalah tabel kenaikan upah per tahun sebelum dan sesudah kehadiran PP 78/2015.

¹⁷ Satrio Widiyanto, *Kalangan Buruh Tolak PP Pengupahan*. <http://pikiran-rakyat.com/ekonomi/2015/10/27/347647/kalangan-buruh-tolak-pp-pengupahan> (10 April 2017).

¹⁸ Satrio Widiyanto, *Kalangan Buruh Tolak PP Pengupahan*. <http://pikiran-rakyat.com/ekonomi/2015/10/27/347647/kalangan-buruh-tolak-pp-pengupahan> (10 April 2017).

Tabel 1. Kenaikan Upah Per Tahun Sebelum dan Sesudah Kehadiran PP 78/2015 Tahun 2011-2017

Tahun	UMP Sulel	UMK Makassar	Upah Riil	
			Presentasi Kenaikan (%)	Nominal
2011	Rp. 1.100.000	Rp. 1.155.000	10	Rp. 100.00
2012	Rp. 1.200.000	Rp. 1.265.000	10	Rp. 100.000
2013	Rp. 1.440.000	Rp. 1.500.000	12	Rp. 240.000
2014	Rp. 1.800.000	Rp. 1.900.000	20	Rp. 360.000
2015	Rp. 2.000.000	Rp. 2.075.000	10	Rp. 200.000
2016	Rp. 2.250.000	Rp. 2.313.625	11	Rp. 250.000
2017	Rp. 2.435.625	Rp. 2.504.625	7,6	Rp. 185.000

Sumber data: Dokumentasi Serikat Pekerja Nasional Sulawesi Selatan tahun 2017

Selama periode 2011-2017, upah riil memang cenderung naik, meski terdapat kenaikan, tidak berarti bahwa upah riil yang mengalami kenaikan sudah layak karena nilainya tetaplah kecil. Dan meskipun upah riil cenderung naik, tetapi harga pengeluaran buruh setiap tahun juga mengalami kenaikan, sehingga nilai upah riil buruh cenderung stagnan (tidak bergerak) karena terjadi kenaikan harga-harga barang yang sebanding dengan kenaikan upah. Kenaikan upah riil ini tentu saja bukan karena pengusaha baik hati, tetapi karena kaum buruh gencar melakukan aksi-aksi massa, seperti aksi massa tiap tahun untuk UMK/UMP dan beberapa kali mogok nasional¹⁹.

Kebijakan yang dibuat oleh pemerintah ini memicu berbagai respon dari kaum pekerja/buruh dan serikat pekerja/buruh hingga akhirnya mereka melakukan gerakan

¹⁹ "Pengupahan: Tiga Cara Melihat Upah", *Situs Resmi Konfederasi Serikat Nasional*. <http://ksn.or.id/pengupahan-tiga-cara-melihat-upah-1/> (6 November 2017).

perlawanan untuk menolak PP 78/2015. Salah satu serikat buruh yang melakukan gerakan perlawanan adalah Serikat Pekerja Nasional (SPN) Makassar. SPN merupakan salah satu serikat buruh yang ada di Indonesia. SPN didirikan pada tanggal 14 Juli 1973 di Jakarta dan memiliki cabang di berbagai kota yang ada di Indonesia, salah satunya di Makassar. Dalam gerakan perlawanan ini, SPN bergabung dalam GBS (Gerakan Buruh Sul-Sel) bersama dengan serikat buruh lainnya, yaitu GSBMI, KSPSI, KSBSI, KSPI, FS-KAHUTINDO, dan GSBN. Kaum buruh menganggap PP Pengupahan cenderung hanya memberikan keuntungan bagi pengusaha, tidak ada sama sekali keuntungan bagi buruh²⁰.

Berdasarkan latar belakang di atas, peneliti tertarik untuk mengkaji, mengamati dan mempelajari fenomena tersebut dalam sebuah penelitian dengan judul **“Gerakan Perlawanan Serikat Pekerja Nasional (SPN) Makassar Terhadap PP Nomor 78 Tahun 2015 Tentang Pengupahan”**.

B. Rumusan Masalah

Berdasarkan uraian yang telah dikemukakan di atas, maka dapat dirumuskan suatu masalah;

1. Bagaimana gerakan perlawanan SPN terhadap PP Nomor 78 Tahun 2015 Tentang Pengupahan?
2. Bagaimana hasil gerakan perlawanan SPN terhadap PP Nomor 78 Tahun 2015 Tentang Pengupahan?

²⁰ Satrio Widiyanto, *Kalangan Buruh Tolak PP Pengupahan*. <http://www.pikiran-rakyat.com/ekonomi/2015/10/27/347647/kalangan-buruh-tolak-pp-pengupahan> (10 April 2017).

C. Tujuan dan Kegunaan penelitian

1. Tujuan

Adapun tujuan dari penelitian ini adalah:

- a. Untuk mengetahui gerakan perlawanan buruh SPN terhadap PP Nomor 78 Tahun 2015 Tentang Pengupahan.
- b. Untuk mengetahui hasil gerakan perlawanan SPN terhadap penolakan PP Nomor 78 Tahun 2015 Tentang Pengupahan.

2. Kegunaan Penelitian

Penelitian ini diharapkan dapat memberikan manfaat baik secara teoritis maupun secara praktis.

a. Kegunaan Teoritis

Secara teoritis, hasil dari penelitian ini diharapkan dapat memberikan sumbangsih pemikiran dan memperkaya kajian terhadap gerakan sosial buruh. Penelitian ini juga diharapkan mendapatkan hasil yang berguna bagi peneliti, pemerintah maupun berbagai kalangan dan menjadi sebuah alat informasi yang mempermudah untuk mendapatkan pengetahuan tentang gerakan sosial buruh.

b. Kegunaan Praktis

Secara praktis, penelitian ini diharapkan dapat berguna bagi;

- 1) Penulis, menambah pengetahuan dan wawasan peneliti sebagai hasil apa yang telah didapatkan dan juga hasil penelitian ini bisa menjadi referensi bagi penelitian selanjutnya.
- 2) Masyarakat, memberi pengetahuan dan membuka wawasan masyarakat tentang fenomena yang terjadi pada kaum buruh.

- 3) Pemerintah, menjadi bahan tinjauan, pertimbangan, dan kajian bagi para pembuat kebijakan dalam merumuskan aturan mengenai standar pengupahan.

D. Tinjauan Pustaka

Pada pembahasan ini, peneliti menemukan penelitian yang mengkaji masalah gerakan sosial dengan mengambil objek penelitian tentang buruh, di antaranya:

1. Penelitian yang dilakukan oleh Muhammad Zuhdan, *Perjuangan Gerakan Buruh Tidak Sekedar Upah: Melacak Perkembangan Isu Gerakan Buruh di Indonesia Pasca Reformasi*. Penelitian ini bertujuan untuk melacak isu-isu yang diperjuangkan oleh gerakan buruh pasca reformasi. Penelitian ini bertujuan untuk memperluas pandangan publik atas isu perburuhan yang selama ini selalu diidentikkan dengan masalah upah, padahal gerakan buruh memiliki akar tradisi pemikiran yang panjang dan isu perburuhan selalu dialektis dan dinamis dengan perubahan struktur sosial politik. Hasil dari penelitian ini menunjukkan bahwa isu gerakan buruh di Indonesia pasca reformasi tidak lagi berkutat pada isu kenaikan upah saja, tetapi berkembang progresif ke arah isu-isu politis yang identik dengan gerakan Kiri Baru, mulai dari isu buruh *Go Politic*, anti neoliberalisme, gender, HAM, demokrasi, kewarganegaraan, kebebasan publik, dan sebagainya²¹.

Penelitian ini memiliki kesamaan dengan penelitian yang dilakukan penulis, khususnya terkait dengan gerakan buruh untuk memperjuangkan hak-

²¹ Muhammad Zuhdan, "Perjuangan Gerakan Buruh Tidak Sekedar Upah: Melacak Perkembangan Isu Gerakan Buruh di Indonesia Pasca Refomasi", *Ilmu Sosial dan Ilmu Politik* 17, no. 3, (2014): h. 274-275.

haknya. Dalam penelitian ini menjelaskan bahwa gerakan buruh tidak hanya tentang upah, melainkan berkembang progresif ke arah isu-isu politis yang identik dengan gerakan Kiri Baru. Adapun yang membedakan penelitian penulis adalah penelitian ini hanya fokus membahas mengenai gerakan perlawanan buruh terhadap PP yang telah ditetapkan oleh pemerintah, yaitu PP 78 Tahun 2015 Tentang Pengupahan, di mana kaum buruh menganggap bahwa kehadiran PP ini hanya merugikan bagi kehidupan mereka, hingga akhirnya memutuskan melakukan perlawanan.

2. Penelitian yang dilakukan oleh Virsa Rixdwantyo, *Gerakan Kaum Buruh Melawan Eksploitasi (Studi Kasus Buruh Pabrik Wahana Lentera Raya Memperjuangkan Hak Upah Dan Kontrak Kerja)*. Penelitian ini bertujuan untuk mengetahui bentuk-bentuk pengeksploitasian buruh PT. Wahana Lentera Raya serta bagaimana kemunculan proses gerakan buruh PT. Wahana Lentera Raya. Penelitian ini bertujuan untuk menganalisis sebuah kebijakan anti buruh di mana dunia kapitalis tidak akan lagi mendapati kemunculan negeri persemakmuran yang terjadi pada era tahun 1980an. Pemangkasan subsidi sosial, kesehatan, pendidikan, dan lain-lain, yang menjadi kenyataan pahit bagi rakyat yang di tengah kondisi kehidupan yang dimiskinkan. Hasil penelitian ini adalah PT Wahana Lentera Raya yang mempekerjakan buruh dengan status *outsourcing* menempati bagian-bagian yang langsung dengan produksi. Sampai saat ini pun, masih belum ada kejelasan terhadap status mereka bekerja. Dalam hal ini, PT. Wahana Lentera Raya sebagai pihak yang mempekerjakan buruh di core bisnis adalah pihak yang bertanggung jawab secara hukum. Kasus ini adalah awal dari suatu gebrakan gerakan

penghapusan *outsourcing* yang sangat mempengaruhi semangat perlawanan buruh, khususnya bagi buruh *outsourcing* di kawasan industri Jawa Timur, untuk berani memperjuangkan nasibnya menjadi lebih baik²².

Penelitian ini menjelaskan bahwa adanya pengeksploitasian yang dilakukan perusahaan kepada buruh melalui mempekerjakan buruh dengan status *outsourcing*. Kasus pengeksploitasian merupakan awal dari suatu gebrakan gerakan penghapusan *outsourcing* yang sangat mempengaruhi semangat perlawanan buruh, khususnya bagi buruh *outsourcing* untuk berani memperjuangkan nasibnya menjadi lebih baik. Penelitian ini memiliki kesamaan dengan penelitian penulis dalam konteks pengeksploitasian terhadap kaum buruh. Adapun yang membedakan adalah penelitian ini mengambil objek kaum buruh yang dieksploitasi melalui penetapan PP 78/2015 Tentang Pengupahan. Karena adanya pengeksploitasian yang dirasakan oleh kaum buruh itu sendiri, tumbuhlah semangat para kaum buruh melakukan gerakan perlawanan kepada pemerintah untuk merevisi atau mencabut PP tersebut.

3. Penelitian yang dilakukan oleh Umar Algifari, *Buruh dan Politik: Studi tentang Perjuangan Konfederasi Serikat Pekerja Seluruh Indonesia (KSPSI) dan Konfederasi Kongres Aliansi Serikat Buruh Indonesia (K.KASBI) dalam Menuntut Penghapusan Sistem Outsourcing dan Kenaikan UMP DKI Jakarta Tahun 2013*. Penelitian ini bertujuan untuk mengetahui peran organisasi

²² Virsa Rixdwantyo, "Gerakan Kaum Buruh Melawan Eksploitasi (Studi Kasus Buruh Pabrik Wahana Lentera Raya Memperjuangkan Hak Upah Dan Kontrak Kerja)", *Politik Muda* 2, no.1, (2012): h. 294-295.

pekerja/buruh KSPSI dan K.KASBI dalam menyikapi tuntutan penghapusan sistem *outsourcing* dan menuntut kenaikan Upah Minimum Provinsi Jakarta tahun 2013. Selain itu, juga untuk mengetahui perbedaan perjuangan dari dua organisasi pekerja/buruh yakni KSPSI dan K.KASBI. Kesimpulan penelitian ini adalah KSPSI dan K.KASBI merupakan salah satu organisasi pekerja/buruh yang selalu berusaha untuk membangun gerakan pekerja/buruh yang mandiri, kuat, dan berkarakter demi terciptanya kesejahteraan bagi pekerja/buruh secara keseluruhan. Strategi gerakan yang dilakukan berbeda dalam menuntut penghapusan sistem *outsourcing* dan kenaikan upah UMP DKI Jakarta, 2013. KSPSI menggunakan cara-cara persuasif, seperti diskusi, dialog, dengar pendapat, seminar, dan lain-lain. Sedangkan K.KASBI lebih agresif, seperti negoisasi, demonstrasi, pemblokiran jalan tol, dan mogok kerja²³.

Penelitian ini menunjukkan bahwa kelompok buruh juga bersatu dalam menghadapi masalah perburuhan yang bisa merugikan mereka. Persatuan itu bertujuan supaya tuntutan mereka dengan massa yang besar bisa dipenuhi. Selain itu, persatuan kelompok buruh juga bisa memperkuat persaudaraan antar sesama buruh. Penelitian ini memiliki kesamaan dengan penelitian penulis dalam konteks kelompok buruh yang membentuk relasi dengan kelompok buruh lainnya dalam melakukan gerakan, hal itu untuk memperkuat basis gerakan perlawanan. Namun, yang membedakannya adalah

²³ Umar Algifari, "Buruh dan Politik: Studi tentang Perjuangan Konfederasi Serikat Pekerja Seluruh Indonesia (KSPSI) dan Konfederasi Kongres Aliansi Serikat Buruh Indonesia (K.KASBI) dalam Menuntut Penghapusan Sistem Outsourcing dan Kenaikan UMP DKI Jakarta Tahun 2013", h. 11.

penelitian penulis fokus pada bagaimana gerakan-gerakan perlawanan yang dilakukan kaum buruh dan bagaimana hasil dari gerakan itu sendiri.

4. Penelitian yang dilakukan oleh Mukhammad Riza Anugra Vidi dan M. Arif Affandi, *Gerakan Perlawanan Serikat Buruh dalam Sistem Outsourcing dan Sistem Pengupahan di PT Japfa Comfeed Sidoarjo*. Penelitian ini mengkaji bentuk gerakan perlawanan serikat pekerja/buruh SPAI-FSPMI yang menuntut penghapusan sistem kerja *outsourcing* yang dianggap buruh adalah sistem perbudakan, serta menuntut sistem pengupahan yang sesuai ketentuan. Hasil penelitian ini bahwa SPAI melakukan gerakan perlawanan didasarkan atas adanya diskriminasi dari pihak perusahaan terhadap buruh, ditandai dengan sistem kerja *outsourcing* dan sistem upah rendah. Selanjutnya, bentuk perlawanan yang dilakukan melalui diskusi, pendidikan tentang hukum perburuhan, selebaran, aksi demonstrasi, dan diplomasi²⁴.

Penelitian ini memiliki kesamaan dengan penelitian penulis, penelitian ini mengkaji bentuk gerakan perlawanan serikat pekerja/buruh. Perbedaannya adalah penelitian ini mengkaji gerakan buruh dalam menuntut penghapusan sistem kerja *outsourcing*, sedangkan penelitian penulis mengkaji gerakan buruh dalam menuntut PP 78 Tahun 2015 Tentang Pengupahan.

5. Penelitian ini dilakukan oleh Angghi Novita, *Gerakan Sarekat Buruh di Semarang Tahun 1913-1925*. Penelitian ini mengkaji tentang latar belakang pembentukan sarekat buruh Semarang di masa kolonial, bagaimana

²⁴ Mukhammad Riza Anugra Vidi dan M. Arif Affandi, “Gerakan Perlawanan Serikat Buruh dalam Sistem Outsourcing dan Sistem Pengupahan di PT Japfa Comfeed Sidoarjo”, *Ilmu Sosial* 3, no.1, (2015): h. 1.

perkembangannya dan bagaimana dampak gerakan sarekat buruh Semarang tahun 1913-1925 terhadap kesejahteraan buruh di Semarang²⁵. Hasil penelitian ini adalah sarekat buruh lahir atas kesadaran buruh dalam menentang kapitalisme asing dan besar karena suasana politik di Semarang masa kolonial yang begitu hebat. Pergerakan sarekat buruh Semarang tahun 1913-1925 dibumbui dengan berbagai aksi pemogokan untuk menjemput kesejahteraan kaum buruh. Pemogokan terbesar terjadi pada tahun 1923 oleh VSTP dan tahun 1925 oleh SPPL, SPRI, dan SBT. Suasana yang amat liberal membuat gerakan sarekat buruh lebih berani ketimbang sarekat buruh di kota lain di Hindia Belanda²⁶.

Penelitian ini memiliki kesamaan dengan penelitian yang dilakukan penulis, namun penelitian ini fokus mengkaji tentang sejarah gerakan buruh. Sedangkan penelitian penulis fokus pada gerakan buruh itu sendiri dan juga mengkaji hasil dari gerakan perlawanan buruh.

Dari beberapa penelitian di atas, terdapat sebuah perbedaan kajian dalam meneliti gerakan buruh. Penelitian ini mengkaji perlawanan SPN Makassar terhadap PP 78/2015 Tentang Pengupahan dan hasil gerakan perlawanan SPN terhadap PP No. 78 Tahun 2015 Tentang Pengupahan. Secara spesifik, gerakan buruh di Makassar belum banyak diteliti, sehingga tema tersebut sangat menarik untuk diteliti.

²⁵ Angghi Novita, "Gerakan Sarekat Buruh di Semarang Tahun 1913-1925", *Skripsi* (Semarang: Fak. Ilmu Sosial Universitas Negeri Semarang, 2015), h. 8.

²⁶ Angghi Novita, "Gerakan Sarekat Buruh di Semarang Tahun 1913-1925", h. 5-7.

BAB II

LANDASAN TEORITIS

A. Teori

Neumen menyatakan bahwa teori adalah seperangkat konstruk (konsep), definisi, dan proposisi yang berfungsi untuk melihat fenomena secara sistematis, melalui spesifik hubungan antar variable, sehingga dapat berguna untuk menjelaskan dan meramalkan fenomena²⁷. Teori digunakan untuk menganalisis fenomena yang terjadi dalam penelitian ini. Dalam penelitian ini, teori yang digunakan antara lain;

1. Teori Gerakan Sosial

Klandermans menyitir pendapat Tarrow yang menyatakan bahwa gerakan sosial adalah penentangan kolektif oleh orang-orang yang memiliki solidaritas dan tujuan yang sama dalam proses interaksi yang terus-menerus dengan pihak elit, pihak lawan, dan pihak yang berwenang. Dari pendapat Tarrow ini, dapat dielaborasi bahwa: (1) Suatu gerakan adalah tindakan penentangan/perlawanan terhadap elite, otoritas, dan terhadap aturan kelompok dan budaya mapan; (2) Suatu gerakan dilakukan atas nama klaim yang sama terhadap pihak lawan, pihak berwenang, dan elit; (3) Untuk menentukan arah tujuan tindakan kolektif, maka bentuk pertarungan diubah ke dalam suatu gerakan sosial²⁸.

Gerakan sosial merupakan fenomena universal. Sejarah perubahan dan konflik politik hampir diseluruh belahan dunia diawali dengan gerakan kolektif masyarakat. Sejarawan telah mencatat bahwa pemberontakan dan ketidakpuasan di zaman kuno,

²⁷ Sugiyono, *Metode Penelitian Kuantitatif, Kualitatif, dan R&D* (Cet. XXIV; Bandung: Alfabeta, 2016), h. 52.

²⁸ Oman Sukmana, *Konsep dan Teori Gerakan Sosial* (Malang: Intrans Publishing, 2016), h. 4-5.

gerakan keagamaan, reformasi, dan gerakan kultural yang pada akhirnya melahirkan modernitas merupakan hasil dari gerakan kolektifitas yang besar yang ini berarti bahwa gerakan sosial adalah bagian sentral modernitas²⁹.

Gerakan sosial merupakan jawaban spontan maupun terorganisasi dari massa rakyat terhadap negara yang mengabaikan hak-hak rakyat, yang ditandai oleh penggunaan cara-cara di luar jalur kelembagaan negara atau bahkan yang bertentangan dengan prosedur hukum dan kelembagaan negara³⁰. Blumer mengelompokkan gerakan sosial ke dalam dua tipe, yakni: (1) Gerakan sosial umum, yaitu gerakan dalam perubahan nilai-nilai di masyarakat, misalnya: upaya gerakan perempuan yang melakukan gerakan perubahan tentang status dan pandangan terhadap kaum perempuan; dan (2) Gerakan Sosial Khusus, yaitu gerakan yang memiliki fokus yang lebih jelas (spesifik), misalnya: gerakan anti-aborsi³¹.

Gerakan sosial di Indonesia dapat dikatakan memiliki akar sejarah yang kuat. Hal itu dapat dilihat dari berbagai gerakan sosial yang pernah terjadi, mulai sejak perlawanan rakyat Indonesia pada masa kolonialisme Belanda. Mulai saat itu, gerakan sosial telah banyak dilakukan bahkan sampai saat ini. Gerakan petani, buruh, pemuda dan mahasiswa telah menghiasi catatan sejarah gerakan sosial yang pernah terjadi di Indonesia. Gerakan militan yang dilakukan sebagai bentuk perlawanan kaum tani terhadap kolonialisme Belanda pada tahun 1926 meskipun dapat

²⁹ Muh. Irfan Idris dan Nila Sastrawati, *Sosiologi Politik* (Makassar: Alauddin Press, 2009), h. 142.

³⁰ Elly M. Setiadi dan Usman Kolip, *Pengantar Sosiologi Politik* (Cet. I; Jakarta: Prenadamedia Group, 2013), h. 226.

³¹ Oman Sukmana, *Konsep dan Teori Gerakan Sosial* (Malang: Intrans Publishing, 2016), h. 16.

dipatahkan. Kemudian perjuangan bawah tanah para pemuda dalam melawan fasisme Jepang pada masa revolusi kemerdekaan, dan juga pada gerakan perjuangan buruh menuntut nasionalisasi terhadap perusahaan-perusahaan asing. Selain itu, pada tahun 60-an juga terdapat gerakan pelajar dan mahasiswa. Gerakan mahasiswa pada tahun 1996 berhasil melengserkan rezim orde lama Soekarno, kemudian menghadirkan rezim orde baru yang lebih otoriter dan militeristik. Akan tetapi, pada tahun 1990-an pemerintahan orde baru berbalik arah, di mana era tersebut justru kaum militan intelektual berbalik menjadi senjata makan tuan. Tumbangnya rezim Soeharto tidak luput dari gerakan kaum intelektual militan³².

Setiap peristiwa gerakan sosial, selain ada pihak yang mendukung, juga ada pihak yang menentang atau menolak. Perlawanan atau penolakan terhadap suatu gerakan sosial biasanya berasal dari mereka yang diuntungkan apabila gerakan tersebut mengalami kegagalan, umumnya politisi atau pemimpin sosial. Locher menyebutkan terdapat empat bentuk penentangan terhadap suatu gerakan sosial, yakni: (1) Ejekan, yakni mengejek gerakan tersebut dengan cara melecehkan gerakan di mata orang lain dalam suatu masyarakat atau komunitas melalui komedi, kartun politik, dan komentator; (2) Kooptasi, yaitu mengambil sesuatu untuk suatu tujuan diri sendiri; (3). Kontrol sosial formal, yakni menggunakan legitimasi wewenangnya dalam menentang gerakan sosial³³.

Menurut Singh, situasi-situasi ketimpangan dan dominasi sosial, jika dijalankan dan dipertahankan oleh institusi-institusi dan lembaga-lembaga sosial,

³² Elly M. Setiadi dan Usman Kolip, *Pengantar Sosiologi Politik* (Cet. I; Jakarta: Prenadamedia Group, 2013), h. 227-228.

³³ Oman Sukmana, *Konsep dan Teori Gerakan Sosial* (Malang: Intrans Publishing, 2016), h. 20-22.

maka pada gilirannya akan menghasilkan sebuah situasi balik di mana terjadi perlawanan, penolakan, dan pemberontakan menentang sistem dominasi tersebut. Perlawanan sangat siap untuk terjadinya gerakan sosial atau aksi protes dan ketegangan politik, sehingga banyak aktivitas-aktivitas secara tradisional dihubungkan dengan fenomena ini, seperti pawai, tindak pencegahan, dan pembentukan organisasi³⁴.

Teori gerakan sosial dapat digunakan untuk menganalisis gerakan perlawanan kaum buruh dalam memperjuangkan haknya, termasuk gerakan perlawanan yang dilakukan untuk menuntut PP 78/2015 Tentang Pengupahan.

2. Teori Sosialisme Islam Ali Syari'ati

Sosialisme Islam Ali Syari'ati dapat disandarkan pada beberapa analisisnya yang mendalam tentang pemahamannya terhadap Islam. Secara gamblang, pokok-pokok pikiran Syari'ati bahwa Islam adalah agama yang diturunkan untuk membela kaum tertindas dan meluruskan perjalanan sejarah dari kekuasaan kaum tiran menjadi kekuasaan kelompok tercerahkan, berpihak pada kelas bawah bersama orang-orang yang berada di jalan Tuhan³⁵.

Syari'ati menjelaskan bahwa Al-Qur'an telah menyebutkan dua karakteristik kelompok sosial yang terbelah menjadi bagian yang saling berlawanan, yaitu kelompok penindas (*zalimun*) yang merupakan representasi kelompok kuat dalam masyarakat (kelompok Qabil). Kemudian di sisi yang berlawanan adalah kelompok tertindas (*mudtadz'afin*) sebagai representasi kaum lemah dan teraniaya (kelompok

³⁴ Oman Sukmana, *Konsep dan Teori Gerakan Sosial* (Malang: Intrans Publishing, 2016), h. 29-30.

³⁵ Eko Supriyadi, *Sosialisme Islam Pemikiran Ali Syari'ati* (Cet. II; Yogyakarta: RausyanFikr, 2013), h. 124.

Habil)³⁶. Kelompok yang diwakili Habil adalah kelompok taklukan dan tertindas, yaitu rakyat yang sepanjang sejarah dibantai dan diperbudak oleh sistem Qabil, sistem hak milik individu yang memperoleh kemenangan dalam masyarakat. Peperangan antara Qabil dan Habil mencerminkan suatu pertempuran sejarah abadi. Hasrat untuk menembus darah Habil telah diwarisi oleh generasi keturunannya, yaitu rakyat tertindas yang telah berjuang untuk keadilan, kemerdekaan, dan kepercayaan teguh pada suatu perjuangan yang terus berlanjut pada setiap zaman³⁷.

Syari'ati menjelaskan sumber konflik antara Qabil dan Habil adalah sebagai berikut: Qabil lebih menaruh hati kepada saudaranya yang telah dipertunangkan kepada Habil daripada tunangannya sendiri. Dia bersikeras untuk merebutnya dan menuntut agar pertunangan yang telah disetujui Adam dibatalkan. Kedua bersaudara itu lalu menghadap Adam yang kemudian menyarankan mereka agar mempersembahkan korban. Siapa yang diterima korbannya, dialah yang akan mendapatkan sang putri, sedangkan yang ditolak, harus menerima kekalahan. Qabil mencoba berbuat licik, korban yang disajikannya berwujud hasil panen pertaniannya yang telah membusuk, korbannya tidak diterima. Sementara itu, Habil mempersembahkan hasil penggembalaan ternaknya yang istimewa, ia pun diterima. Lantaran itu, Qabil secara keji membunuh Habil. Sebelum terjadi pembunuhan, Habil sudah menyatakan mengalah dan menyerahkan tunangannya kepada Qabil, tetapi Qabil tetap membunuh Habil.

³⁶ Ali Syari'ati, "Panji Syahadah: Tafsir Baru Islam Sebuah Pandangan Sosiologis", dalam Eko Supriyadi, *Sosialisme Islam Pemikiran Ali Syari'ati* (Cet. II; Yogyakarta: RausyanFikr, 2013), h. 132.

³⁷ M. Riza Sihbudi, "Posisi Ali Syari'ati dalam Revolusi Islam Iran", dalam Eko Supriyadi, *Sosialisme Islam Pemikiran Ali Syari'ati*, h. 160-161.

Syari'ati berpendapat bahwa pada dasarnya, antara Habil dan Qabil memiliki pembawaan yang baik. Latar belakang yang membuat Qabil jahat, ialah profesinya yang mengarahkan sikap dan karakteristik buruk, yaitu sistem sosial yang anti manusiawi, masyarakat kelas, rezim hak milik pribadi yang menumbuhkan perbudakan dan pertuanan yang terbangun dalam sistem ekonomi Qabil (sistem pertanian). Sistem itu ditandai oleh merajalelanya permusuhan, persaingan, kekejaman, dan korupsi. Sementara itu, Habil mewakili zaman ekonomi penggembalaan, suatu sosialisme primitif sebelum ada sistem kepemilikan. Sesudah itu, mulailah suatu pertarungan abadi sehingga seluruh sejarah merupakan arena pertarungan antara kelompok Qabil si pembunuh dan kelompok Habil yang menjadi korbannya, atau dengan perkataan lain: antara penguasa dan yang dikuasai. Habil si penggembala dibunuh oleh Qabil si tuan tanah. Maka berakhirilah periode sistem milik bersama atas sumber-sumber produksi. Zaman penggembalaan, perburuan, dan perikanan serta semangat persaudaraan dan kejujuran digantikan oleh zaman pertanian dan sistem milik pribadi yang disertai tipu daya serta pelanggaran hak orang lain dengan memakai kedok agama³⁸.

Sistem produksi penggembalaan (sistem Habil) menjadikan manusia hidup dalam ikatan sosial yang kuat dan kehidupan alamiah tanpa pertarungan kelas, semua berasal dari kelas yang sama, membangun kehidupan bersama, dan mengambil sumber produksi secara bersama (tanah, rumput, air). Begitu manusia mengenal pertanian (sistem Qabil), maka kehidupan masyarakat dan seluruh tatanannya

³⁸ Ali Syari'ati, "Panji Syahadah: Tafsir Baru Islam Sebuah Pandangan Sosiologis", dalam Eko Supriyadi, *Sosialisme Islam Pemikiran Ali Syari'ati* (Cet. II; Yogyakarta: RausyanFikr, 2013), h.162-163.

mengalami revolusi yang mendalam. Sistem pertanian mengakibatkan pembatasan sumber-sumber produksi yang terdapat dalam alam, tidak lagi tersedia bebas untuk semua sebagaimana yang terjadi dalam sistem Habil. Maka untuk pertama kalinya dalam hidup, manusia menguasai sebagian alam untuk dirinya sendiri dan tidak memperbolehkan orang lain memanfaatkannya. Sejak saat itu, timbullah sistem milik pribadi. Syari'ati mengambil kesimpulan bahwa revolusi yang pasti oleh kaum Habil akan terjadi untuk mengakhiri riwayat Qabil. Kesamaan akan terwujud diseluruh dunia dan melalui kesamaan serta keadilan akan berlakulah kesatuan dan persaudaraan umat manusia³⁹.

Teori sosialisme Islam Ali Syari'ati dapat digunakan untuk menganalisis kehidupan kaum buruh. Kaum buruh merupakan representasi dari kaum tertindas, sedangkan pemerintah/pengusaha merupakan representasi dari kaum penindas. Kekuasaan yang dimiliki oleh kaum penindas memberikan penderitaan kepada kaum tertindas.

3. Teori Nilai Lebih Karl Marx

Analisis ekonomi Marx pada masyarakat kapitalis bertumpu pada teori nilai tenaga kerja, yaitu nilai lebih (*Nilai Surplus/Surplus Value*). Upah buruh yang rendah menciptakan nilai lebih yang hal tersebut merupakan keuntungan bagi pemilik kapital. Dengan demikian, keuntungan yang diperoleh pemilik kapital adalah dengan cara eksploitasi tenaga kerja. Kompetisi di antara kaum kapitalis terus meningkat, sehingga menyebabkan tingkat keuntungan turun dan konsekuensi logisnya adalah

³⁹ Ali Syari'ati, "Panji Syahadah: Tafsir Baru Islam Sebuah Pandangan Sosiologis", dalam Eko Supriyadi, *Sosialisme Islam Pemikiran Ali Syari'ati* (Cet. II; Yogyakarta: RausyanFikr, 2013), h.163.

derajat eksploitasi tenaga kerja kian meningkat. Upah yang diperoleh seorang buruh tidak lagi mencukupi kebutuhan, bahkan yang paling minimum⁴⁰.

Kapitalisme dengan demikian bekerja melalui dua cara utama, yaitu penghisapan (eksploitasi) dan kecurangan. Eksploitasi dilakukan dengan membayar upah buruh di bawah harga yang sebenarnya diberikan. Sebagai contoh, seorang buruh di sebuah pabrik roti yang bekerja sehari selama delapan jam diberi upah Rp. 50.000. Produktivitas yang dihasilkan buruh dalam satu hari katakanlah mencapai 1.000 roti yang oleh pengusaha pemilik modal dijual masing-masing seharga Rp. 5.000. Total penjualan yang diperoleh adalah Rp. 5.000.000. Bahan-bahan yang diperlukan untuk membuat roti dan biaya-biaya produksi lain mencapai Rp. 3.000.000 (untuk 1.000 roti). Dengan demikian, pengusaha tersebut memperoleh keuntungan Rp. 1.950.000. Sementara buruh hanya memperoleh upah Rp. 50.000. Inilah yang disebut dengan nilai lebih⁴¹.

Eksploitasi dimungkinkan oleh fakta bahwa pekerja atau buruh harus memberikan jasa atau usaha kerja mereka karena mereka tidak mempunyai modal dan tidak dapat menghidupi diri sendiri dengan cara lain. Melalui pekerjaan sehari-hari, buruh menciptakan suatu nilai. Mereka memproduksi barang dan mereka memproduksi mesin-mesin yang dapat membantu produksi barang. Tetapi buruh tidak menerima nilai penuh dari segala sesuatu yang mereka hasilkan. Marx menyatakan bahwa pemodal mempunyai tiga cara yang membantu mereka meningkatkan nilai lebih dan mengeksploitasi buruh. Pertama, mereka dapat memperpanjang jam kerja sehingga setiap hari lebih banyak nilai yang dihasilkan.

⁴⁰ Sindung Haryanto, *Sosiologi Ekonomi* (Cet. IV; Yogyakarta: Ar-Ruzz Media, 2016), h. 31.

⁴¹ Sindung Haryanto, *Sosiologi Ekonomi*, h. 31.

Kedua, mereka meningkatkan intensitas pekerjaan sehingga pekerja memproduksi lebih banyak barang. Salah satu cara menaikkan intensitas kerja adalah meningkatkan kecepatan kegiatan perakitan. Cara lainnya adalah memperketat pengawasan dan kontrol atas buruh sehingga mengurangi kelambanan buruh. Dalam hal ini, buruh memproduksi lebih banyak sepanjang hari itu dan akhirnya menghasilkan nilai lebih yang besar. Terakhir, kapitalis akan meningkatkan nilai lebih dengan mengurangi pembayaran upah. Salah satu cara yang paling jelas adalah menurunkan upah pekerja yang ada. Alternatifnya, anak-anak dan wanita dapat dipekerjakan untuk menggantikan laki-laki dan dibayar lebih rendah⁴².

Nilai lebih yang didapatkan kapitalis digunakan untuk mengembangkan teknik produksi, sebagai contohnya, apabila permintaan melebihi barang yang tersedia di pasar, kapitalis meningkatkan jumlah barang dagangannya. Hal ini dapat dicapai dengan mudah berkat kemajuan teknologi. Dari sisi tenaga kerja, kemajuan teknologi menyebabkan semakin banyak tenaga terampil tidak digunakan. Berkat kemajuan teknologi, produktivitas tetap meningkat dan biaya produksi tenaga kerja semakin ditekan seminimal mungkin. Kondisi masyarakat kapitalis yang seperti ini menurut Marx melahirkan keterasingan⁴³.

Keterasingan atau alienasi mengandung empat aspek. Pertama, di bawah kapitalisme, buruh menjadi teralienasi dari bagaimana mereka berproduksi, yaitu dengan adanya pembagian kerja. Pekerjaan menjadi membosankan dan tidak bermakna kecuali sekadar sebagai sumber pendapatan. Alienasi kedua di bawah

⁴² Steven Pressman, *Fifty Major Economists*, terj. Tri Wibowo Budi Santoso, *Lima Puluh Pemikir Ekonomi Dunia* (Jakarta: PT RajaGrafindo Persada, 2002), h. 71-72.

⁴³ Sindung Haryanto, *Sosiologi Ekonomi* (Cet. IV; Yogyakarta: Ar-Ruzz Media, 2016), h. 32.

kapitalisme adalah bahwa buruh kehilangan kontrol atas produk yang mereka hasilkan. Para pekerja ini tidak bertanggung jawab atas penyelesaian produk akhir. Alienasi ketiga adalah di bawah kapitalisme nilai lebih yang dihasilkan oleh buruh akan memperkaya majikan mereka. Orang-orang bekerja keras selama sehari, tetapi pekerjaan ini tidak meningkatkan standar hidup dari buruh. Standar hidup para pekerja tetap pada tingkat minimum untuk dapat bertahan hidup, sedangkan kapitalis semakin lama semakin kaya. Terakhir, Marx berpendapat di bawah kapitalisme kekuatan kerja dari buruh menjadi properti majikan kapitalis. Buruh karena itu terasing dari dirinya sendiri. Kebebasan individu menghilang dan harga diri pekerjaan bagi buruh menjadi suatu bentuk perbudakan. Kecenderungan untuk menggantikan tenaga kerja dengan mesin juga meningkatkan pengangguran. Hal ini akan membantu menjaga upah tetap rendah dan menghalangi kecenderungan jatuhnya tingkat keuntungan. Tetapi pada saat yang sama, tingginya pengangguran dan rendahnya upah akan mengakibatkan keresahan sosial dan inilah yang akan mengakhiri kapitalisme. Banyaknya tekanan pada sistem kapitalis, menurut Marx, akan terus berlanjut sampai sistem tersebut akhirnya hancur⁴⁴.

Teori nilai lebih Karl Marx dapat digunakan untuk menganalisis masalah dalam penelitian ini, tentang upah atau nilai yang seharusnya diterima oleh kaum buruh. Upah buruh yang rendah menciptakan nilai lebih, hal tersebut merupakan keuntungan bagi pemilik kapital atau pengusaha. Dengan demikian, keuntungan yang diperoleh pemilik kapital atau pengusaha adalah dengan cara eksploitasi tenaga kerja.

⁴⁴ Steven Pressman, *Fifty Major Economists*, terj. Tri Wibowo Budi Santoso, *Lima Puluh Pemikir Ekonomi Dunia* (Jakarta: PT RajaGrafindo Persada, 2002), h. 73-75.

4. Teori Kekuasaan Michel Foucault

Gagasan Foucault mengenai seksualitas dan kekuasaan sangat membantu analisis sosial dalam mengurai berbagai ketimpangan akibat relasi kekuasaan yang tidak seimbang dalam kehidupan modern. Foucault menganalisis masalah seksualitas yang kemudian dikaitkan dalam relasi kekuasaan. Dalam bukunya *The History of Sexuality*, Foucault menjelaskan mengenai seksualitas yang merupakan sebuah pemindahan pemahaman yang padat terhadap hubungan kekuasaan. Foucault berpendapat bahwa kekuasaan juga berupaya menganalisis dan mempelajari seks. Sebagai contoh, Foucault menyebutkan bahwa kekuasaan dihadapkan pada masalah ekonomi dan politik yang lebih disebabkan oleh masalah pertumbuhan penduduk. Inti masalah ini menurutnya adalah masalah seks: peningkatan angka kelahiran, usia perkawinan, legitimasi, dan kontrasepsi. Menurut Foucault, kekuasaan pada akhirnya akan bergantung pada masalah seksualitas ini⁴⁵.

Kekuasaan tidak dianggap sebagai fenomena dari konsolidasi oleh satu individu yang membuat dominasi hegemoni atas individu-individu lainnya, atau satu kelompok atau kelas atas kelompok atau kelas lainnya. Kekuasaan dapat digunakan dan dijalankan melalui jaringan seperti organisasi. Tidak hanya individu yang memutar kekuasaan ini di antara mereka, karena mereka semua selalu berada dalam posisi yang secara serentak menjalankan dan melakukannya. Dengan kata lain, individu-individu juga berfungsi sebagai roda-roda kekuasaan, bukan hanya menjadi titik-titik aplikasinya. Individu merupakan efek kekuasaan atau tepatnya sesuatu yang membuatnya menjadi perangkat, sehingga pada waktu bersamaan, ia menjadi unsur

⁴⁵ Nanang Martono, *Sosiologi Perubahan Sosial* (Cet. II; Jakarta: PT. RajaGrafindo Persada, 2012), h. 123-124.

artikulasinya. Ketika kekuasaan telah mengonstitusikannya, pada saat itu pula individu menjadi kendaraan kekuasaan⁴⁶.

Kekuasaan bukan merupakan hak istimewa yang didapat atau dipertahankan kelas dominan, melainkan suatu akibat dari keseluruhan posisi strategisnya, akibat yang menunjukkan posisi mereka yang dominan. Dalam hal ini, individu yang tidak mempunyai kekuasaan, tidak hanya tak berdaya atau menyetujui sasaran, tetapi juga selalu menjadi elemen-elemen dari artikulasi⁴⁷.

Sepanjang dalam wacana perkembangan politik, sosial, dan budaya kapitalis global, kekuasaan dapat pula berkembang melalui apa yang dinamakan kecepatan (*velocity*); kecepatan memperoleh informasi, kecepatan mengantisipasi pasar, kecepatan menjawab kuis tebakan, kecepatan mengejar trend. Siapa yang tidak memiliki kecepatan, ia akan terlindas oleh arus kehidupan.

Analisis Foucault dapat digunakan untuk menjelaskan hubungan negara-negara di dunia dalam relasi yang tidak seimbang. Kekuasaan menyebabkan adanya hubungan yang tidak seimbang di antara berbagai komponen yang terlibat. Ada yang berkuasa dan tentu saja ada yang dikuasai. Relasi inilah yang kemudian memunculkan berbagai masalah krusial dalam hubungan negara maju dan negara Dunia Ketiga. Sumbangan terbesar Foucault terhadap teori dan praktik perubahan sosial adalah membuat teori ini lebih sensitif terhadap relasi kekuasaan dan dominasi

⁴⁶ Michel Foucault, *Power/Knowledge*, terj. Yudi Santosa, *Wacana Kuasa/Pengetahuan* (Cet. I; Jogjakarta: Bentang Budaya, 2002), h. 122-123.

⁴⁷ Sindung Haryanto, *Spektrum Teori Sosial dari Klasik hingga Postmodern* (Cet. III; Jogjakarta: Ar-Ruzz Media, 2016), h. 309-310.

dan menyadarkan kita bagaimana relasi kekuasaan (*power*) terbentuk di setiap aspek kehidupan serta kehidupan pribadi⁴⁸.

Teori kekuasaan Michel Foucault dapat digunakan dalam menganalisis hubungan kekuasaan yang dimiliki oleh pemerintah dan pengusaha, sehingga menimbulkan ketidakseimbangan di antara Tripartite. Dalam teori kekuasaan, individu yang tidak mempunyai kekuasaan, tidak hanya tak berdaya atau menyetujui sasaran, tetapi juga selalu menjadi elemen-elemen dari artikulasi. Kekuasaan menyebabkan adanya hubungan yang tidak seimbang di antara berbagai komponen yang terlibat, ada yang berkuasa dan tentu saja ada yang dikuasai. Relasi inilah yang kemudian memunculkan berbagai masalah krusial dalam sebuah hubungan, termasuk hubungan antara buruh, pemerintah dan pengusaha.



⁴⁸ Michel Foucault, *Power/Knowledge*, terj. Yudi Santosa, *Wacana Kuasa/Pengetahuan* (Cet. I; Jogjakarta: Benteng Budaya, 2002), h. 125-128.

B. Kerangka Konseptual

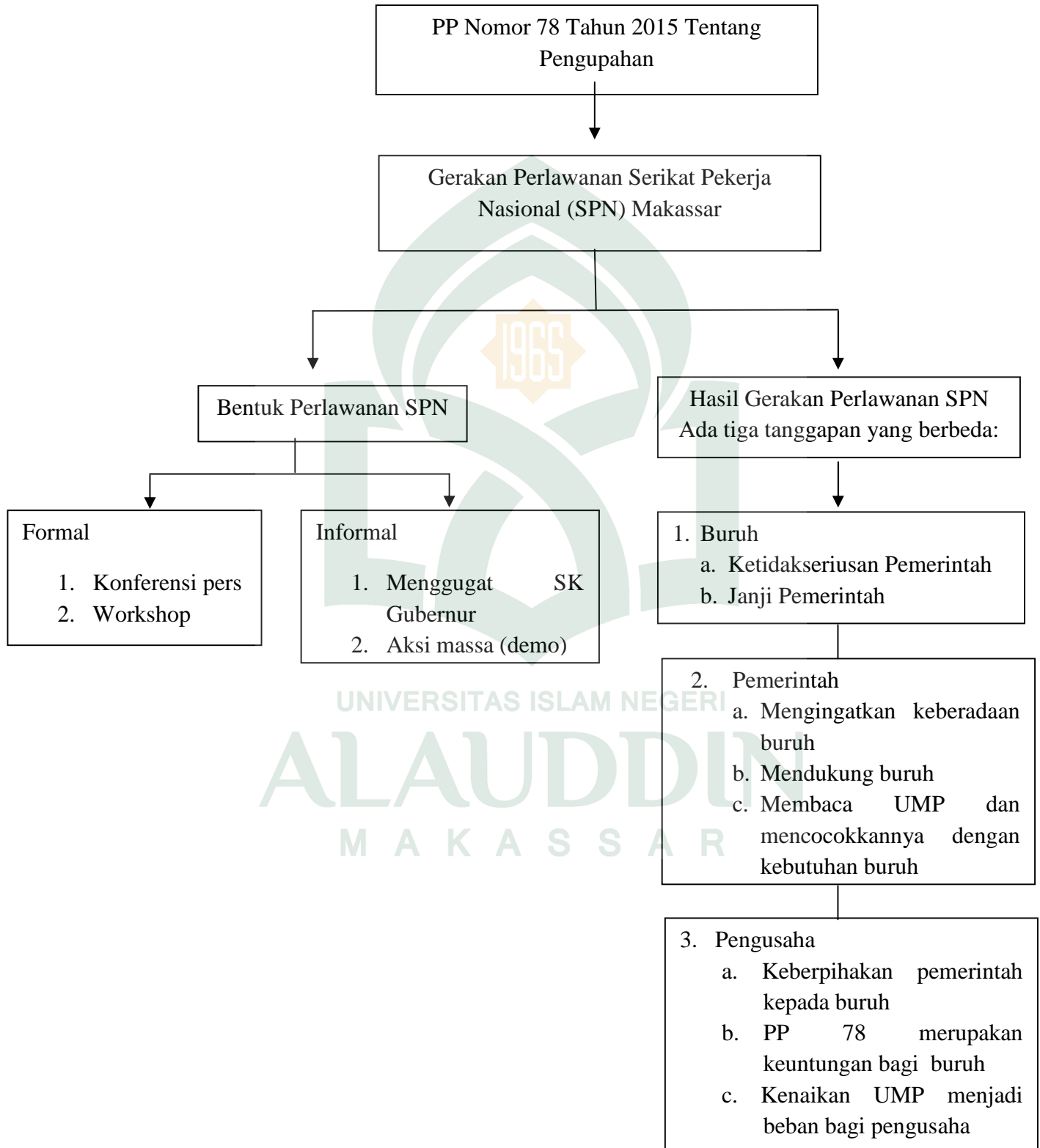

BAB III

METODOLOGI PENELITIAN

A. *Jenis dan Lokasi Penelitian*

1. Jenis Penelitian

Penelitian ini menggunakan jenis penelitian kualitatif bersifat deskriptif. Penelitian kualitatif yaitu meneliti informan sebagai subjek penelitian dalam lingkungan hidup kesehariannya. Untuk itu, peneliti sedapat mungkin berinteraksi secara dekat dengan informan. Sedangkan penelitian kualitatif bersifat deskriptif yaitu berupa narasi cerita, penuturan informan, dokumen-dokumen pribadi seperti foto, catatan pribadi, perilaku gerak tubuh, mimik, dan banyak hal lain yang tidak didominasi angka-angka sebagaimana penelitian kuantitatif⁴⁹.

2. Lokasi Penelitian

Adapun yang menjadi lokasi penelitian, yaitu SEKKOT-SPN kota Makassar di BTP (Bumi Tamalanrea Permai) Blok AB No. 111 Makassar dan Gedung DPRD Provinsi Sulawesi Selatan di Jl. Urip Sumohardjo.

B. *Sumber Data*

1. Data Primer

Data primer adalah sumber data yang langsung memberikan data kepada pengumpul data. Dalam penelitian ini, data primer yang diperoleh langsung dari serikat buruh, melalui wawancara dengan pimpinan serikat dan

⁴⁹ Muhammad Idrus, *Metode Penelitian Ilmu Sosial: Pendekatan Kualitatif dan Kuantitatif*, Edisi Kedua (Jakarta: Penerbit Erlangga, 2009), h. 23-25.

beberapa pengurus yang bersangkutan dengan gerakan perlawanan serikat buruh, serta anggota DPRD Sulsel Komisi E bagian kesejahteraan sosial.

2. Data Sekunder

Data sekunder adalah sumber data yang tidak langsung memberikan data kepada pengumpul data, misalnya lewat dokumen⁵⁰. Dalam penelitian ini, data sekunder adalah data yang diperoleh dari berbagai sumber yang berhubungan dengan hal-hal yang diteliti berupa: dokumentasi, buku, majalah, surat kabar serta literatur-literatur yang berkaitan dengan masalah penelitian.

C. Metode Pengumpulan Data

1. Observasi

Observasi atau pengamatan berarti setiap kegiatan untuk melakukan pengukuran. Data yang diperoleh adalah data yang diperoleh dari subjek pada saat terjadinya tingkah laku. Tingkah laku yang diharapkan mungkin akan muncul atau mungkin tidak akan muncul. Karena tingkah laku dapat dilihat, maka dapat dikatakan bahwa yang diukur memang sesuatu yang dimaksudkan untuk diukur⁵¹. Penelitian yang dilakukan adalah dengan melakukan pengamatan secara langsung pada SEKKOT-SPN Kota Makassar.

2. Wawancara

Wawancara digunakan sebagai teknik pengumpulan data apabila ingin melakukan studi pendahuluan untuk menemukan permasalahan yang harus

⁵⁰ Sugiyono, *Metode Penelitian Kuantitatif, Kualitatif, dan R&D* (Cet. XXIV; Bandung: Alfabeta, 2016), h. 137.

⁵¹ Irawan Soehartono, *Metode Penelitian Sosial: Suatu Teknik Penelitian Bidang Kesejahteraan Sosial dan Ilmu Sosial Lainnya* (Bandung: PT. Remaja Rosdakarya, 2011), h. 69.

diteliti, dan juga apabila peneliti ingin mengetahui hal-hal yang lebih mendalam dan jumlah respondennya sedikit/kecil. Wawancara dapat dilakukan secara terstruktur maupun tidak terstruktur, dan dapat dilakukan melalui tatap muka (*face to face*) maupun dengan menggunakan telepon⁵². Wawancara langsung dilakukan dengan pimpinan dan sejumlah pengurus yang berhubungan dengan penelitian ini. Sedangkan wawancara tidak langsung dengan tatap muka, dilakukan peneliti melalui telepon, e-mail, dan sosial media lainnya.

3. Dokumentasi

Dokumentasi merupakan teknik pengumpulan data yang tidak langsung ditujukan kepada subjek penelitian. Dokumen dapat berupa buku harian, surat pribadi, laporan, notulen rapat, catatan kasus dalam pekerjaan sosial, dan dokumen lainnya⁵³. Penelitian yang dilakukan, yaitu dengan jalan mengumpulkan dokumen-dokumen serikat buruh yang berhubungan dengan penelitian ini.

D. Informan

Pada penelitian ini, pemilihan informan didasarkan pada mereka yang betul-betul dianggap memahami permasalahan yang ingin diteliti di lapangan. Informan dalam penelitian ini, antara lain:

1. Salim Samsur (Ketua SPN)

⁵² Sugiyono, *Metode Penelitian Kuantitatif, Kualitatif, dan R&D* (Cet. XXIV; Bandung: Alfabeta, 2016), h. 137-138.

⁵³ Irawan Soehartono, *Metode Penelitian Sosial: Suatu Teknik Penelitian Bidang Kesejahteraan Sosial dan Ilmu Sosial Lainnya* (Bandung: PT. Remaja Rosdakarya, 2011), h. 70-71.

2. Sulistiani (Bendahara SPN)
3. Nawal Reza (Anggota SPN)
4. Ridwan Tate (Anggota SPN di bidang advokasi)
5. Hasfin Kasim T. (Anggota SPN)
6. Edi Setiawan (Mahasiswa UIN Alauddin Makassar Jurusan Ilmu Politik/Anggota SPN)
7. Ahmad Ando (Mahasiswa Sawerigading Jurusan Ilmu Hukum/Anggota SPN)
8. Moh. Tahir Tamher (Anggota SPN)
9. Hasdar (Mahasiswa Unismuh Jurusan Administrasi Publik/ Anggota SPN)
10. Moh. Tahir Tamher (Anggota SPN)
11. Wawan Mattaliu, S. Ksi (Anggota DPRD Provinsi Sulsel Komisi E bagian Kesejahteraan Rakyat)

E. Analisis Data

1. Reduksi data

Reduksi data merupakan proses pemilihan, pemusatan perhatian pada penyederhanaan, pengabstrakan, dan transformasi data kasar yang muncul dari catatan-catatan tertulis di lapangan. Setelah memilih data mana dan data dari siapa yang harus lebih dipertajam, maka data tersebut dapat dikelompokkan sehingga menjadi jembatan bagi peneliti untuk membuat tema-tema dalam laporan penelitian. Dalam proses pemilihan data, maka akan ada data yang penting dan data yang tidak digunakan⁵⁴.

⁵⁴ Muhammad Idrus, *Metode Penelitian Ilmu Sosial: Pendekatan Kualitatif dan Kuantitatif*, Edisi Kedua (Jakarta: Penerbit Erlangga, 2009), h. 150.

2. Penyajian Data

Penyajian data yang dimaknai oleh Miles dan Huberman (1992) sebagai sekumpulan informasi tersusun yang memberi kemungkinan adanya penarikan kesimpulan dan pengambilan tindakan. Dengan mencermati penyajian data ini, peneliti akan lebih mudah memahami apa yang sedang terjadi dan apa yang harus dilakukan⁵⁵.

3. Penyimpulan Data

Penarikan kesimpulan dapat saja berlangsung saat proses pengumpulan data berlangsung, baru kemudian dilakukan reduksi dan penyajian data. Hanya saja yang perlu disadari bahwa kesimpulan yang dibuat itu bukan sebuah kesimpulan final. Hal ini karena setelah proses penyimpulan tersebut, peneliti dapat melakukan verifikasi hasil temuannya kembali di lapangan. Dengan begitu, kesimpulan yang diambil dapat sebagai pemicu peneliti untuk lebih memperdalam lagi proses observasi dan wawancaranya. Dengan melakukan verifikasi, peneliti dapat mempertahankan dan menjamin validitas dan reliabilitas hasil temuannya⁵⁶.

⁵⁵ Muhammad Idrus, *Metode Penelitian Ilmu Sosial: Pendekatan Kualitatif dan Kuantitatif*, Edisi Kedua (Jakarta: Penerbit Erlangga, 2009), h. 151

⁵⁶ Muhammad Idrus, *Metode Penelitian Ilmu Sosial: Pendekatan Kualitatif dan Kuantitatif*, h. 152.

BAB IV

ANALISIS HASIL DAN PEMBAHASAN

A. Gambaran Umum Lokasi Penelitian

1. Kota Makassar

a. Sejarah Singkat Kota Makassar

Nama Makassar sudah disebutkan dalam pupuh 14/3 kitab Nagarakretagama karya Mpu Prapanca pada abad ke-14, sebagai salah satu daerah taklukan Majapahit. Walaupun demikian, Raja Gowa ke-9 Tumaparisi Kallonna (1510-1546) diperkirakan adalah tokoh pertama yang benar-benar mengembangkan kota Makassar. Ia memindahkan pusat kerajaan dari pedalaman ke tepi pantai, mendirikan benteng di muara Sungai Jeneberang, serta mengangkat seorang syahbandar untuk mengatur perdagangan⁵⁷.

Pada abad ke-16, Makassar menjadi pusat perdagangan yang dominan di Indonesia Timur, sekaligus menjadi salah satu kota terbesar di Asia Tenggara. Raja-raja Makassar menerapkan kebijakan perdagangan bebas yang ketat, di mana seluruh pengunjung ke Makassar berhak melakukan perniagaan di sana dan menolak upaya VOC (Belanda) untuk memperoleh hak monopoli di kota tersebut⁵⁸.

Selain itu, sikap yang toleran terhadap agama berarti bahwa meskipun Islam semakin menjadi agama yang utama di wilayah tersebut, pemeluk

⁵⁷ Makassar.Kota.Go.Id. (Situs Pemerintahan Kota Makassar). <http://www.makassarkota.go.id/> (5 November 2017).

⁵⁸ Makassar.Kota.Go.Id. (Situs Pemerintahan Kota Makassar). <http://www.makassarkota.go.id/> (5 November 2017).

agama Kristen dan kepercayaan lainnya masih tetap dapat berdagang di Makassar. Hal ini menyebabkan Makassar menjadi pusat yang penting bagi orang-orang Melayu yang bekerja dalam perdagangan di kepulauan Maluku dan juga menjadi markas yang penting bagi pedagang-pedagang dari Eropa dan Arab. Semua keistimewaan ini tidak terlepas dari kebijaksanaan Raja Gowa-Tallo yang memerintah saat itu (Sultan Alauddin, Raja Gowa dan Sultan Awalul Islam, Raja Tallo)⁵⁹.

Kontrol penguasa Makassar semakin menurun seiring semakin kuatnya pengaruh Belanda di wilayah tersebut dan menguatnya politik monopoli perdagangan rempah-rempah yang diterapkan Belanda melalui VOC. Pada tahun 1669, Belanda bersama dengan La Tenri Tatta Arung Palakka dan beberapa kerajaan sekutu Belanda melakukan penyerangan terhadap kerajaan Islam Gowa-Tallo yang mereka anggap sebagai batu penghalang terbesar untuk menguasai rempah-rempah di Indonesia Timur. Setelah berperang habis-habisan mempertahankan kerajaan melawan beberapa koalisi kerajaan yang dipimpin oleh Belanda, akhirnya Gowa-Tallo (Makassar) terdesak dan dengan terpaksa menandatangani perjanjian Bongaya⁶⁰.

⁵⁹ Makassar.Kota.Go.Id. (Situs Pemerintahan Kota Makassar). <http://www.makassarkota.go.id/> (5 November 2017).

⁶⁰ Makassar.Kota.Go.Id. (Situs Pemerintahan Kota Makassar). <http://www.makassarkota.go.id/> (5 November 2017).

a. Arti Lambang Kota



- 1) Perisai putih sebagai dasar melambangkan kesucian.
- 2) Perahu yang kelima layarnya sedang terkembang melambangkan bahwa kota Makassar sejak dahulu kala adalah salah satu pusat pelayaran di Indonesia.
- 3) Buah padi dan kelapa melambangkan kemakmuran.
- 4) Benteng yang terbayang di belakang perisai melambangkan kejayaan Kota Makassar.
- 5) Warna merah putih dan jingga sepanjang tepi perisai melambangkan kesatuan dan kebesaran Bangsa Indonesia.
- 6) Tulisan “Sekali Layar Terkembang, Pantang Biduk Surut Ke Pantai”, menunjukkan semangat kepribadian yang pantang mundur⁶¹.

b. Penduduk Kota Makassar

Makassar merupakan kota yang multi etnis. Penduduk Makassar kebanyakan dari Suku Makassar dan Suku Bugis, sisanya berasal dari suku Toraja, Mandar, Buton, Tionghoa, Jawa dan sebagainya.

⁶¹ Makassar.Kota.Go.Id. (Situs Pemerintahan Kota Makassar). <http://www.makassarkota.go.id/> (5 November 2017).

Tabel 2. Jumlah Penduduk Kota Makassar Per Tahun

Tahun	2000	2010	2011	2012	2013	2014	2015	2016	2017
Jumlah penduduk	± 1.130.384	± 1.338.663	± 1.365.033	± 1.487.049	± 1.508.163	± 1.629.849	± 1.653.386	± 1.658.503	± 1.769.920

Sumber: Makassar.Kota.Go.Id. (Situs Pemerintahan Kota Makassar), <http://www.makassarkota.go.id/> dan Berita-Sulsel.com. *Ini Data Jumlah Penduduk Makassar Tahun 2015 Hingga 2017.* <http://berita-sulsel.com/2017/03/31/data-jumlah-penduduk-makassar-tahun-2015-hingga-2017/>.

Salah satu kebiasaan yang cukup dikenal di Sulawesi Selatan adalah Mappalili. Mappalili (Bugis) atau Appalili (Makassar) berasal dari kata Palili yang memiliki makna untuk menjaga tanaman padi dari sesuatu yang akan mengganggu atau menghancurkannya⁶².

Mappalili atau Appalili adalah ritual turun-temurun yang dipegang oleh masyarakat Sulawesi Selatan, masyarakat dari Kab. Pangkep terutama Mappalili adalah bagian dari budaya yang sudah diselenggarakan sejak beberapa tahun lalu. Mappalili adalah tanda untuk mulai menanam padi. Tujuannya adalah untuk daerah kosong yang akan ditanami, disalipuri (Bugis)

⁶² Makassar.Kota.Go.Id. (Situs Pemerintahan Kota Makassar). <http://www.makassarkota.go.id/> (5 November 2017).

atau dilebbu (Makassar) atau disimpan dari gangguan yang biasanya mengurangi produksi⁶³.

c. Geografis Kota Makassar

Kota Makassar mempunyai posisi strategis karena berada di persimpangan jalur lalu lintas dari arah selatan dan utara dalam provinsi di Sulawesi, dari wilayah kawasan Barat ke wilayah kawasan Timur Indonesia dan dari wilayah utara ke wilayah selatan Indonesia. Dengan kata lain, wilayah kota Makassar berada koordinat 119 derajat bujur timur dan 5,8 derajat lintang selatan dengan ketinggian yang bervariasi antara 1-25 meter dari permukaan laut. Suhu udara antara 20°C - 32°C, memiliki garis pantai sepanjang 32 KM dan luas wilayah kota Makassar seluruhnya berjumlah kurang lebih 175, 77 KM² daratan dan termasuk 11 pulau di selat Makassar ditambah luas wilayah perairan kurang lebih 100 KM² ⁶⁴.

Kota Makassar merupakan daerah pantai yang datar dengan kemiringan 0-5 derajat ke arah barat, diapit dua muara sungai, yakni sungai Tallo yang bermuara di bagian utara kota dan sungai Jeneberang yang bermuara di selatan kota. Kota ini berbatasan langsung dengan Kabupaten Maros disebelah utara dan timur, berbatasan dengan Kabupaten Gowa disebelah selatan dan berbatasan dengan Kabupaten Pangkajene Kepulauan di bagian barat dan utara, pada perairan Selat Makassar. Jumlah kecamatan di

⁶³ Makassar.Kota.Go.Id. (Situs Pemerintahan Kota Makassar). <http://www.makassarkota.go.id/> (5 November 2017).

⁶⁴ Makassar.Kota.Go.Id. (Situs Pemerintahan Kota Makassar), diakses dari <http://www.makassarkota.go.id/> (5 November 2017).

kota Makassar sebanyak 14 kecamatan dan memiliki 143 kelurahan. Di antara kecamatan tersebut, ada tujuh kecamatan yang berbatasan dengan pantai, yaitu kecamatan Tamalate, Mariso, Wajo, Ujung Tanah, Tallo, Tamalanrea dan Biringkanaya⁶⁵.

Selain memiliki wilayah daratan, kota Makassar juga memiliki wilayah kepulauan yang dapat dilihat sepanjang garis pantai Kota Makassar. Pulau ini merupakan gugusan pulau-pulau karang sebanyak 12 pulau, bagian dari gugusan pulau-pulau sangkarang, atau disebut juga pulau-pulau pabbiring, atau lebih dikenal dengan nama Kepulauan Spermonde. Pulau-pulau tersebut adalah Pulau Lanjukang (terjauh), Pulau Langkai, Pulau Lumu-Lumu, Pulau Bonetambung, Pulau Kodingareng Lompo, Pulau Barrang Lompo, Pulau Barrang Caddi, Pulau Kodingareng Keke, Pulau Samalona, Pulau Lae-Lae, Pulau Lae-Lae Kecil (gusung) dan Pulau Kayangan (terdekat)⁶⁶.

Pola iklim di kota Makassar dipengaruhi oleh dua musim, yaitu musim hujan dan musim kemarau. Musim hujan berlangsung dari bulan November–April, sedangkan musim kemarau, dimulai bulan Mei–Oktober. Temperatur udara rata-rata periode 1996–2000 adalah 26,50°C, kelembapan udara 89,20% dengan persentase penyinaran matahari maksimum sebesar 89,0% terjadi pada bulan Agustus, minimum sebesar 15% yang terjadi pada bulan Desember. Berdasarkan pencacatan stasiun meteorologi maritim Paotere, secara rata-rata

⁶⁵ Makassar.Kota.Go.Id. (Situs Pemerintahan Kota Makassar). <http://www.makassarkota.go.id/> (5 November 2017).

⁶⁶ Makassar.Kota.Go.Id. (Situs Pemerintahan Kota Makassar). <http://www.makassarkota.go.id/> (5 November 2017).

kelembapan udara sekitar 77,90%, curah hujan 2.729 MM, hari hujan 144 hari, temperatur udara sekitar 26,5° - 29,8°C, dan rata-rata kecepatan angin 4 Knot⁶⁷.

2. Serikat Pekerja Nasional (SPN)

Serikat Pekerja Nasional (SPN) yang dideklarasikan pada tanggal 6 Juni 2003 di Yogyakarta adalah kelanjutan dari Federasi Serikat Pekerja Tekstil, Sandang dan Kulit (F.SPTSK) yang merupakan penggabungan antara Serikat Buruh Tekstil dan Sandang (SBTS) dan Serikat Buruh Karet dan Kulit (SBKK), yang didirikan pada tanggal 14 Juli 1973 di Jakarta, untuk jangka waktu yang tidak ditentukan⁶⁸.

SPN memiliki visi dan misi, antara lain:

1) Visi

“Memperjuangkan terwujudnya masyarakat pekerja yang diperlakukan secara adil, hidup sejahtera dan bermartabat”.

2) Misi

- a) Mempunyai komitmen yang kuat terhadap perjuangan serikat pekerja untuk mendorong penegakan hukum di bidang ketenagakerjaan dengan ikut mengawasi serta melaporkan aparat penegak hukum dari perilaku bermasalah dan korupsi.
- b) Menumbuhkan kepemimpinan SPN yang mempunyai kemampuan membangun solidaritas dan soliditas terhadap seluruh pekerja

⁶⁷ Makassar.Kota.Go.Id. (Situs Pemerintahan Kota Makassar). <http://www.makassarkota.go.id/> (5 November 2017).

⁶⁸ Profil Organisasi Serikat Pekerja Nasional – Provinsi Sulawesi Selatan (SPN – SULSEL)

anggota yang memiliki integritas kepribadian yang baik, keunggulan moral, amanah dan profesional di bidang ketenagakerjaan.

- c) Mendorong dan membangun perangkat organisasi ditingkat otonomi daerah yang terintegrasi serta berorientasi pada semangat kesatuan dan persatuan secara proporsional melalui musyawarah pada tingkat pusat, provinsi dan kabupaten/kota.
- d) Mendorong adanya sistem pengupahan yang layak serta mempunyai nilai daya saing secara individu bagi peningkatan kehidupan pekerja beserta keluarganya melalui penguatan posisi tawar perjuangan SPN.
- e) Mendorong secara institusi maupun individu untuk menempatkan organisasi SPN sejajar dengan organisasi masyarakat sosial, ekonomi, dan politik lainnya yang mampu melakukan kerjasama yang saling menguntungkan⁶⁹.

Dalam perkembangannya, melalui konsolidasi dan koordinasi yang dilakukan dengan para penggiat perburuhan diseluruh tanah air, diterbitkanlah mandat kepada saudara Salim untuk mengembangkan Serikat Pekerja Nasional di wilayah Sulawesi Selatan melalui Surat Tugas Organeezer Dewan Pimpinan Pusat Serikat Pekerja Nasional (DPP-SPN) Nomor : ST. A.00512/DPP-SPN/XII/2015 tertanggal: 1 Desember 2015⁷⁰.

⁶⁹ Profil Organisasi Serikat Pekerja Nasional – Provinsi Sulawesi Selatan (SPN – SULSEL)

⁷⁰ Profil Organisasi Serikat Pekerja Nasional – Provinsi Sulawesi Selatan (SPN – SULSEL)

Pasca diterbitkannya Surat Tugas DPP SPN, dibentuklah struktur pengurus Serikat Pekerja Nasional wilayah Sulawesi Selatan yang melakukan pengorganisasian perekrutan anggota dan mengadvokasi kasus-kasus perburuhan yang ada di Sulawesi Selatan⁷¹.

Struktur Pengurus Serikat Pekerja Nasional (SPN) Sulawesi Selatan

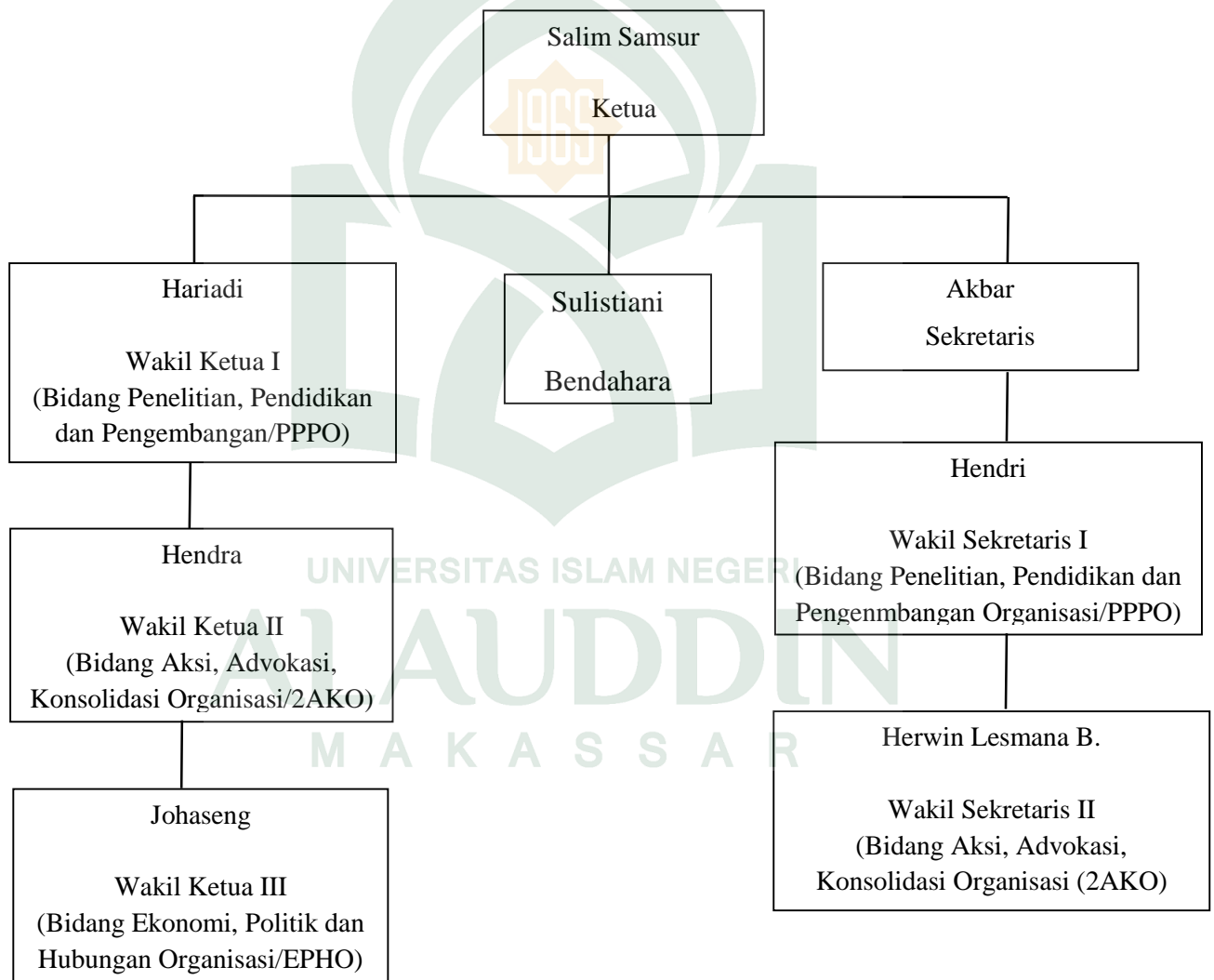

⁷¹ Profil Organisasi Serikat Pekerja Nasional – Provinsi Sulawesi Selatan (SPN – SULSEL)

Anggota SPN Sulsel

Tabel 3. Daftar Jumlah Anggota SPN pada Perusahaan-Perusahaan di Makassar

No	PSP/Basis	Alamat	Nomor Bukti Pencatatan	Anggota Laki-Laki	Anggota perempuan	Jumlah Anggota	Tanggal Pembentukan
1	PSP-SPN PT. Sama Maju Prima	Jl. Kima Raya 2 No. 6 Makassar	140/PSP-SPN. PT Sama Maju Prima Makassar/IV/2016, Tanggal 26 April 2016	22	0	22	20 Februari 2016
2	PSP-SPN UD. Mitra Makassar	Jl. DG. Takalia No. 8 Makassar	155/PSP SPN UD. MM/VI/2016 Tanggal 7 Juni 2016	64	6	70	23 Maret 2016
3	PSP-SPN PT. Antiksa Prakarsa Utama	Jl. IR. Sutami No. 85 Makassar	152/PSP-SPN PT. Antarksa Prakarsa Utama/Vi/2016 Tanggal 1 Juni 2016	25	1	26	15 Mei 2016
4	PSP-SPN PT. Sari Indah Packaging Industri	Jl. Adipura No. 24 Makassar	154/PSP-SPN PT. SIPI/VI/2016 Tanggal 7 Juni 2016	9	2	11	24 Mei 2016
5	PSP-SPN CV. Surya Jaya Sakti		Dalam Proses	10		10	22 Mei 2016
6	PSP-SPN Blue Sky Executive Lounge Makassar-PT. Bumi Liputan Jaya	Bandara Internasional Hasanuddin	560/03/SP/TK-DSTK Tanggal 20 Oktober 2016	12	12	24	31 Agustus 2016
7	PSP-SPN PT. Bandaraya Citra Sulindo	Jl. Veterann Utara No. 273 & 275	Belum Dicatatkan	13	0	13	18 Oktober 2016
8	PSP-SPN UD. Mitra Makassar Bulukumba		Belum Dicatatkan	11	1	12	18 Februari 2017

Proses pembangunan organisasi Serikat Pekerja Nasional di Wilayah Sulawesi Selatan mengalami banyak tantangan dalam prosesnya, namun dalam memperjuangkan kaum pekerja/buruh Indonesia memang seperti itulah dinamikanya. Perlu ketekunan dan keseriusan para pengurusnya untuk benar-benar mencapai cita-cita sejati pekerja/buruh yaitu kesejahteraan para pekerja/buruh dan keluarganya⁷². AD/ART Sulawesi Selatan ada pada halaman 84.

B. Hasil Penelitian dan Pembahasan

1. Perlawanan SPN terhadap PP Nomor 78 Tahun 2015 Tentang Pengupahan

Berdasarkan ketentuan hukum, setiap individu adalah sama, karena itu, buruh dan pengusaha bebas untuk mengadakan kontrak kerja secara individual dalam melaksanakan proses industri. Teori hukum menurut kenyataan, tidak selamanya sejalan dengan keadaan dan kehidupan ekonomi riil. Dalam praktek keunggulan dan kekuasaan ekonomis, para pengusaha menempatkan buruh individual pada suatu posisi yang sangat lemah. Akhirnya, buruh yang hanya bermodalkan tenaga harus mengalami tekanan-tekanan hebat terus-menerus. Dalam perjuangannya untuk menghindari praktek-praktek yang demikian itu, organisasi buruh berusaha menggantikan kontrak kerja individual dengan suatu perjanjian perburuhan melalui organisasi. Pada dasarnya, usaha ini adalah sekadar untuk memberi perlindungan terhadap buruh, sehingga posisi organisasi buruh dapat dikatakan bersifat defensif. Untuk mencari jalan keluar, pihak buruh mengadakan aksi-aksi, berupa mogok kerja

⁷² Profil Organisasi Serikat Pekerja Nasional – Provinsi Sulawesi Selatan (SPN – SULSEL)

atau demo yang terkadang dilakukan secara membabi buta. Bahkan tidak jarang melalui jalan kekerasan dengan cara memberontak atau merusak⁷³.

Perkembangan perjuangan organisasi buruh selanjutnya harus menempuh jalan yang berliku-liku, penuh ujian, hambatan, dan derita. Organisasi buruh tidak hanya harus berhadapan dengan pengusaha, tapi juga pemerintah. Pihak terakhir ini terkadang tidak memberikan kesempatan bergerak, melainkan menunjukkan sifat-sifat permusuhan⁷⁴. Hadirnya pemerintah dalam wujud kebijakan adalah untuk menengahi dua kepentingan, pengusaha dan buruh, misalnya dalam hal kebijakan tentang pengupahan.

Sejarah telah mencatat bahwa sebelum pertengahan akhir 2015, telah terjadi tiga kali perubahan kebijakan upah minimum. *Pertama*, kebijakan upah minimum diberlakukan berdasarkan Kebutuhan Fisik Minimum (KFM). Kebijakan ini berlaku pada tahun 1969-1995. *Kedua*, kebijakan upah minimum berdasarkan Kebutuhan Hidup Minimum (KHM) yang berlaku pada tahun 1996-2005. *Ketiga*, kebijakan upah minimum berdasarkan Kebutuhan Hidup Layak (KHL) yang berlaku pada tahun 2005-2015⁷⁵.

Beberapa kali perubahan kebijakan upah minimum ini sekaligus menunjukkan bahwa aturan yang telah dirubah tersebut sudah tidak relevan lagi untuk diterapkan. Menjelang akhir tahun 2015, pemerintah mengeluarkan paket kebijakan ekonomi jilid

⁷³ Agus Sudono, *Perburuhan dari Masa ke Masa* (Jakarta: PT Pustaka Cidesindo, 1996), h. 38.

⁷⁴ Agus Sudono, *Perburuhan dari Masa ke Masa*, h. 39.

⁷⁵ Sinaga T, "Kebijakan Pengupahan di Indonesia", dalam Istikomah, "Formula Kebijakan PP No. 78 Tahun 2015 dalam Perspektif UUD 1945 dan Hukum Islam", *Tesis* (Yogyakarta: UIN Sunan Kalijaga, 2016), h. 2.

IV. Salah satu isi paket kebijakan tersebut berkaitan dengan sistem pengupahan formula baru. Pemerintah memutuskan untuk menetapkan formula penentuan upah minimum pekerja yang sederhana dan terukur. Sistem ini dituangkan dalam Peraturan Pemerintah (PP) No. 78 Tahun 2015 Tentang Pengupahan. Adapun formulasi pengupahan sebagaimana disebutkan dalam PP No. 78 Tahun 2015 Pasal 44 ayat 2:

Formula perhitungan upah minimum sebagaimana dimaksud pada ayat (1) sebagaimana berikut:

$$UM_n = UM_t + \{UM_t \times (\text{Inflasi} + \% \text{ PDBt})\}$$

Keterangan:

- a. UM_n : Upah minimum yang akan ditetapkan.
- b. UM_t : Upah minimum tahun berjalan.
- c. Inflasi : Inflasi yang dihitung dari periode September tahun yang lalu sampai dengan periode September tahun berjalan.
- d. PDB_t : Pertumbuhan Produk Domestik Bruto yang dihitung dari pertumbuhan Produk Domestik Bruto yang mencakup periode kuartal III dan IV tahun sebelumnya dan periode kuartal I dan II tahun berjalan.

Dari pasal tersebut dapat terlihat bahwa dasar untuk menentukan formulasi upah minimum adalah dengan upah minimum berjalan. Upah minimum tersebut telah merefleksikan KHL yang sudah dikaji Dewan Pengupahan Daerah sejak tahun

sebelumnya. Evaluasi KHL akan dilakukan setiap lima tahun sekali karena berdasarkan survei Badan Pusat Statistik (BPS)⁷⁶.

Kebijakan pemerintah ini menimbulkan berbagai tanggapan serta pertentangan dan perlawanan dari kalangan buruh. Kalangan buruh menyatakan penolakannya melalui gerakan perlawanan terhadap PP 78/2015 Tentang Pengupahan. Berangkat dari hasil wawancara dengan Edi Setiawan salah satu anggota SPN Makassar, mengatakan bahwa:

“PP 78/2015 adalah sebuah regulasi pemerintah yang tidak pro buruh, karena dasar pengupahan seperti yang dijelaskan dalam PP itu bahwa upah buruh berdasarkan pada formulasi inflasi nasional, tetapi perlu kita pahami bahwa hidup kita semua itu sifatnya dinamis dan kebutuhan ekonomi juga akan sifatnya dinamis, sedangkan komponen hidup layak (KHL) itu hanya ditinjau 5 tahun sekali. Dan yang menjadi persoalan lagi adalah pada saat penetapan PP 78/2015, sejak ditetapkannya pada 23 Oktober tidak melibatkan para serikat-serikat buruh. Selain itu, yang menjadi masalah adalah tidak adanya aturan yang mengatur tentang sanksi kepada perusahaan yang melanggar upah dan jelas bahwa banyaknya persoalan-persoalan pelanggaran upah yang dilakukan perusahaan itu harus diminimalisir karena kasihan buruh ketika keringatnya diperas, dieksploitasi habis-habisan, tapi malah mendapatkan perlakuan seperti itu. Contohnya, baru-baru ini ada kasus seorang karyawan Columbus bahwa sudah dua bulan pihak dari Columbus belum membayar gajinya. Jadi, jelas diperlukan peran pemerintah untuk mengeluarkan sebuah sanksi bagi perusahaan yang melanggar.”⁷⁷

⁷⁶ Istikomah, “Formula Kebijakan PP No. 78 Tahun 2015 dalam Perspektif UUD 1945 dan Hukum Islam”, *Tesis* (Yogyakarta: UIN Sunan Kalijaga, 2016), h. 4-5.

⁷⁷ Edi Setiawan, Umur 21 tahun (Mahasiswa UIN Alauddin Makassar Jurusan Ilmu Politik/Anggota SPN). *Wawancara*, di Makassar tanggal 20 November 2017, 12:21 Wita.

Hal yang sama juga disampaikan oleh Hasdar anggota SPN, bahwa:

“PP 78 adalah aturan yang tidak pro buruh. Contohnya, kenaikan UMP dan UMK mestinya di Makassar mengalami kenaikan di atas 10%, sementara itu yang ada hanya 7,6%.”⁷⁸

Selain itu, hal yang sama juga disampaikan oleh Ahmad Ando anggota SPN, bahwa:

“Berdasarkan kajian kawan-kawan serikat, PP 78 sangat tidak sesuai dengan inflasi perekonomian Sulsel, khususnya Makassar sehingga PP 78 harus dianulir di kota Makassar. Pandangan saya terhadap PP ini, saya menduga keras adanya sebuah konspirasi yang terbangun antara pihak pemerintah dan pihak pengusaha.”⁷⁹

Dari penjelasan di atas, PP 78/2015 Tentang Pengupahan merupakan peraturan pemerintah yang tidak pro buruh. Peraturan yang diharapkan bisa memperbaiki kehidupan bagi buruh, jurstru menempatkan buruh jauh dari pemenuhan kebutuhan yang layak dilihat dari penetapan upah dalam PP ini. Dari penjelasan di atas juga menjelaskan bahwa dalam PP tersebut terdapat keberpihakan dari pemerintah kepada pengusaha.

Teori kekuasaan menjelaskan suatu argument yang pas tentang hal ini bahwa kekuasaan menyebabkan adanya hubungan yang tidak seimbang di antara berbagai komponen yang terlibat. Ada yang berkuasa dan tentu saja ada yang dikuasai. Relasi inilah yang kemudian memunculkan berbagai masalah krusial dalam suatu hubungan, termasuk hubungan antara buruh, pengusaha, dan pemerintah. Dari relasi yang terjalin antara pemerintah dan pengusaha, menyebabkan adanya keberpihakan

⁷⁸ Hasdar, Umur 23 tahun (Mahasiswa Unismuh Jurusan Administrasi Publik/Anggota SPN). *Wawancara*, di Makassar tanggal 20 November 2017, 12:30 Wita.

⁷⁹ Ahmad Ando, Umur 21 tahun (Mahasiswa Sawerigading Jurusan Ilmu Hukum/Anggota SPN). *Wawancara*, di Makassar tanggal 20 November 2017, 12:40.

pemerintah terhadap pengusaha, sehingga menimbulkan ketimpangan dalam masalah perburuhan.

Adanya penolakan buruh terhadap PP ini, karena terdapat pertentangan dalam pasal-pasal PP tersebut dengan peraturan sebelumnya, UU No. 13 Tahun 2003 Tentang Ketenagakerjaan. Ridwan Tate anggota SPN, menyatakan:

“Semua pasal dalam PP 78 bertentangan karena PP ini berdasar pada tingkat nasional, seharusnya berdasar pada tingkat regional (Provinsi).”⁸⁰

Salim Samsur, ketua SPN juga menyatakan:

“Pasal yang menjadi masalah besar bagi buruh adalah pasal 44 dalam PP 78 yang merupakan kebijakan upah murah dan tidak pro buruh. Selain itu, presentasi perhitungan upah dalam PP ini merupakan perhitungan secara nasional, bukan daerah.”⁸¹

Pemerintah yang harusnya menjadi jembatan antara buruh dan pengusaha, justru menciptakan ketimpangan dengan kehadiran PP 78/2015. Perhitungan upah berdasarkan inflasi pertumbuhan ekonomi skala nasional bukan berdasarkan KHL suatu daerah sehingga menjadi beban tersendiri bagi buruh. Dari banyaknya ketimpangan yang terdapat dalam PP 78/2015, serikat buruh, khususnya SPN, melakukan gerakan perlawanan untuk menolak PP tersebut. Perlawanan yang dilakukan oleh SPN, melalui berbagai cara, seperti dikatakan oleh Nawal Reza dalam sebuah wawancara:

“Bentuk perlawanan buruh terhadap PP 78/2015 dilakukan dengan berbagai cara, yaitu: 1) Menggugat SK Gubernur sebagai upaya hukum yang bertentangan dengan UU Ketenagakerjaan; 2)

⁸⁰ Ridwan Tate, Umur 24 tahun (Anggota SPN di Bidang Advokasi). *Wawancara*, di Makassar tanggal 20 November 2017, 12:50 Wita.

⁸¹ Salim Samsur, Umur 32 tahun (Ketua SPN). *Wawancara*, di Makassar tanggal 7 November 2017, 12:06 Wita.

Melakukan konferensi pers; 3) Melakukan workshop; 4) Aksi massa (demo).”⁸²

Bentuk-bentuk perlawanan yang dilakukan kaum buruh, di antaranya:

1. Menggugat SK Gubernur

Penggugatan SK Gubernur Sulsel No. 2628/X/Tahun 2017 Tentang Penetapan UMP Sulsel Tahun 2018, hal ini karena penetapan upah berdasarkan inflasi nasional sesuai PP 78 Tahun 2015 Tentang Pengupahan dan ini tidak memberikan keadilan bagi kaum buruh.⁸³ Lampiran SK Gubernur ada pada halaman 77.

2. Konferensi Pers

Konferensi pers yang dilakukan kaum buruh merupakan salah satu cara damai dalam sebuah gerakan, sebelum akhirnya menuju ke gerakan aksi massa. “Sejak awal PP 78 ditolak di Indonesia, termasuk di Sulsel, khususnya Makassar. PP 78 yang menjadi dasar penetapan UMP bertentangan dengan UU Ketenagakerjaan. Ini mencederai perjuangan para kaum buruh”, kata salah satu buruh yang didampingi buruh lainnya. Jika Gubernur tidak mengindahkan tuntutan mereka, mereka mengancam akan gelar demo besar-besaran pada 20 November 2017.⁸⁴ Gambar ketika buruh mengikuti konferensi pers ada pada halaman 73.

⁸² Nawal Reza, Umur 44 tahun (Securiti/Anggota SPN). *Wawancara*, di Makassar tanggal 7 November 2017, 13:00 Wita.

⁸³ Yani Maryani, *Tolak UMP, Buurh Gugat Gubernur*. <https://dip4news.com/2017/11/tolak-upah-buruh-gugat-gubernur-sulsel/> (28 Februari 2018).

⁸⁴ Fahrizal Syam, *Gerakan Buruh Sulsel Ancam Demo Besar-Besaran*. <http://makassar.tribunnews.com/2017/11/03/tolak-upah-minimum-gerakan-buruh-sulsel-ancam-demo-besar-besaran> (30 Desember 2017).

3. Melakukan Workshop

Dalam Tudang Sipulung antara pemerintah Provinsi Sulsel dengan ratusan masyarakat dari serikat pekerja dan buruh se-Sulsel, disampaikan sejumlah rekomendasi buruh dan serikat pekerja, di mana rekomendasi tersebut berdasarkan workshop serikat pekerja dan buruh pada 29 April 2017. Hal ini lahir dari keprihatinan dengan kondisi buruh yang dinilai masih jauh dari harapan. Rekomendasi ini diharapkan menjadi bahan pertimbangan untuk penataan perburuan oleh serikat pekerja dan buruh sebagai pertimbangan kebijakan Provinsi Sulsel. Salah satu rekomendasinya, yaitu revisi dan cabut PP Nomor 78 Tentang Pengupahan terutama struktur skala upah yang seyogyanya harus pada pertumbuhan masing-masing daerah.⁸⁵ Gambar ketika buruh pernah melakukan workshop ada pada halaman 74.

4. Aksi Demo

Aksi demo atau gerakan perlawanan yang dilakukan kaum buruh secara besar-besaran dilakukan sebanyak dua kali, pada akhir tahun 2016 dan akhir tahun 2017. Hal itu dilakukan karena tidak terpenuhinya tuntutan kaum buruh.

Gerakan perlawanan buruh besar-besaran dilakukan pada 28 November 2016 diseluruh Indonesia, termasuk Makassar. Buruh menolak adanya PP 78/2015 karena hanya memberikan kerugian bagi kehidupan buruh. Karena tuntutan mereka tidak direspon, akhirnya kaum buruh melakukan aksi demo (massa).

⁸⁵ Humas Sulsel, 10 *Rekomendasi Harapan Buruh*. <http://humas.sulselprov.go.id/berita/detail/10-rekomendasi-harapan-buruh-sulsel> (28 Februari 2018).

Aksi demo pada akhir tahun 2016 sepertinya tidak mendapatkan perhatian dari pemerintah, dan akhirnya kaum buruh menggelar besar-besaran untuk kedua kalinya, pada 20 November 2017. Gerakan perlawanan buruh tidak akan pernah berhenti sebelum pemerintah memberikan perhatian serta responnya.⁸⁶ Gambar kegiatan demo buruh ada pada halaman 74 dan 75. Dalam melakukan gerakan tersebut, SPN telah melakukan beberapa strategi untuk mendukung gerakan perlawanannya. Hal ini diungkapkan oleh Ridwan Tate, bahwa:

“SPN melakukan, membangun konsolidasi untuk menolak PP 78/2015.”⁸⁷

Strategi yang dilakukan SPN dalam melakukan gerakan perlawanan:

1. Konsolidasi dengan serikat lain

Melakukan konsultasi dengan serikat pekerja lainnya tentang PP 78/2015, bagaimana respon mereka terhadap PP tersebut dan bagaimana mereka merancang gerakan perlawanan untuk menolak PP tersebut. Serikat buruh melakukan konsolidasi untuk memperkuat gerakan mereka. Gambar konsolidasi SPN dengan serikat lainnya ada pada halaman 75.

Strategi yang dilakukan berhasil membuat banyak buruh bergabung untuk melakukan perlawanan. Adanya persamaan nasib, kerugian, ketidakadilan yang dirasakan, serta penindasan yang dialami oleh buruh membangkitkan semangat

⁸⁶ Darwin Fatir, *Buruh Sulsel Tuntut Pencabutan PP 78 2015*. <http://makassar.antarnews.com/nerita/78964/buruh-sulsel-tuntut-pencabutan-pp78-2015> (28 Februari 2018).

⁸⁷ Ridwan Tate, Umur 24 tahun (Anggota SPN di Bidang Advokasi). *Wawancara*, di Makassar tanggal 20 November 2017, 12:50 Wita.

mereka untuk melakukan gerakan perlawanan dalam memperjuangkan keadilan. Teori sosialisme Islam menjelaskan argument terkait masalah ini bahwa rakyat (buruh) yang merasa tertindas, berjuang untuk keadilan, kemerdekaan, dan kepercayaan teguh pada suatu perjuangan mereka yang hingga akhirnya mereka mendapatkannya. Seperti yang dikatakan oleh Syari'ati bahwa revolusi yang pasti oleh kaum Habil akan terjadi untuk mengakhiri riwayat Qabil. Dengan kata lain, revolusi yang dilakukan oleh kaum buruh (tertindas) akan terjadi untuk mengakhiri kapital serta pemerintahan yang bertindak sewenang-wenang. Kehadiran PP 78/2015 memberikan dampak yang buruk bagi kehidupan buruh. Hal ini diungkapkan oleh ibu Sulistiani, bahwa:

“PP 78/2015 memberikan dampak yang buruk bagi buruh, karena banyaknya buruh yang tidak hidup layak dikarenakan tidak sesuainya upah dengan kebutuhan pokok.”⁸⁸

Hasdar juga mengatakan bahwa:

“PP 78/2015 membuat banyak buruh terlilit hutang. PP ini kami anggap hanya memberikan keuntungan terhadap kapital/pengusaha. Sebelum hadirnya PP 78/2015, upah riil buruh tidak pernah di bawah 10% . Namun setelah hadirnya PP 78/2015, upah riil buruh adalah 7,6%. Meskipun upah nominal (UMK) naik dari Rp. 2.313.635 menjadi Rp. 2.504.625, tetapi harga pengeluaran buruh setiap tahun juga mengalami kenaikan, sehingga upah riil buruh cenderung stagnan. Artinya, meski nilai nominal upah naik, tapi daya beli buruh juga mengalami kenaikan.”⁸⁹

Dari hasil wawancara di atas, dijelaskan bahwa kehadiran PP 78/2015 tidak memberikan kesejahteraan bagi kehidupan buruh. Banyak buruh yang mengalami kesulitan dalam memenuhi kebutuhan hidupnya. Pemenuhan hidup layak jauh dari

⁸⁸ Sulistiani, Umur 38 tahun (Ibu Rumah Tangga/Bendahara SPN). Wawancara, di Makassar tanggal 20 November 2017, 13.30 Wita.

⁸⁹ Hasdar, Umur 23 tahun (Mahasiswa Unismuh Jurusan Administrasi Publik/Anggota SPN). Wawancara, di Makassar tanggal 20 November 2017, 12:30 Wita.

kehidupan buruh setelah hadirnya PP ini, terutama upah riil mereka mengalami penurunan setelah hadirnya PP tersebut. Ini menjelaskan bahwa terdapat pengeksploitasian nilai yang harusnya didapat oleh buruh. Teori nilai lebih menjelaskan bahwa upah buruh yang rendah menciptakan nilai lebih yang hal tersebut merupakan keuntungan bagi pemilik kapital hingga akhirnya derajat eksploitasi tenaga kerja kian meningkat. Upah yang diperoleh seorang buruh tidak lagi mencukupi kebutuhan, bahkan yang paling minimum. Buruh bekerja sepanjang hari, namun tidak bisa meningkatkan standar hidup mereka. Karena adanya penindasan yang dirasakan oleh kaum buruh, hingga akhirnya mereka melakukan gerakan perlawanan untuk menolak PP 78/2015.

Kehadiran PP 78/2015 berdampak pada kehidupan sosial buruh sendiri, berikut ini beberapa gambaran tentang kehidupan sosial buruh yang merupakan anggota SPN:

1. Hasfin K., tinggal di Jl. Tosalili 16 Sorowako desa Nikke Kec. Nuha Kab. Luwu Timur. Pekerjaannya sebagai buruh/karyawan kontraktor PT. Vale Indonesia. Hasfin merupakan anak kedua dari empat bersaudara. Upah yang didapatkan dari pekerjaannya sebagai buruh sebanyak satu juta. Upah yang diterimanya belum memenuhi untuk kebutuhannya sehari-hari (sandang, papan, dan pangan). Setelah hadirnya PP 78/2015, upah yang diterimanya tetap sama, tetapi berdampak pada pemenuhan kebutuhan, yaitu menipiskan pembelanjaan. Hal itu karena naiknya harga barang-barang, sementara upahnya tidak mengalami perubahan. Ini berdasarkan pada aturan dalam PP 78/2015 yang berdasarkan inflasi tingkat nasional, bukan pada tingkat regional, sedangkan dalam setiap daerah, tingkat pemenuhannya berbeda-

beda. Untuk memenuhi kebutuhannya, Hasfin melakukan pekerjaan sampingan, ngojek saat di malam hari.

2. Sulistiani, bendahara SPN, yang juga merupakan salah satu buruh yang ter-PHK akibat pemberangusan serikat oleh pihak perusahaan. Sementara dalam PP 78/2018, setiap buruh yang ingin menjalankan kegiatan serikatnya harus mendapatkan persetujuan dari pihak perusahaan. Namun nyatanya, pihak perusahaan justru melakukan PHK pada buruh yang bergabung dalam sebuah serikat buruh. Artinya, PP tersebut tidak memberikan perlindungan bagi buruh.
3. Moh. Tahir Tamher, merupakan buruh atau karyawan PT. Ayub Rumi Makassar (*driver*). Tahir mempunyai tanggungan dalam keluarga (istri dan dua anaknya), dan dari upah yang diterimanya dengan kehidupan di kota Makassar kurang untuk pemenuhan sehari-harinya. Menurutnya, sebagai pekerja, PP 78/2015 sangat merugikan karena setiap perhitungan UMK dan UMP itu tidak mengikuti perkembangan ekonomi daerah tempat buruh bekerja. Walaupun Sulawesi mempunyai perekonomian meningkat, tetap daerah mengikuti aturan pemerintah pusat karena adanya PP 78/2015. Upah yang didapatkannya tetap stagnan, sedangkan pemenuhan sehari-harinya semakin meningkat.

2. Hasil gerakan perlawanan SPN terhadap PP Nomor 78 Tahun 2015 Tentang Pengupahan

Menurut Locher, mengingat bahwa semua peristiwa gerakan sosial menginginkan adanya suatu perubahan atau untuk menjaga sesuatu agar tidak berubah, maka di dalamnya akan ada orang atau pihak yang tidak menginginkan

suatu gerakan sosial berhasil. Perlawanan atau penolakan yang paling besar terhadap suatu gerakan sosial biasanya berasal dari mereka yang diuntungkan apabila gerakan tersebut mengalami kegagalan⁹⁰. Gerakan buruh yang dilakukan pada 28 November 2016 berhasil mendapatkan tanggapan dari pemerintah (DPRD Provinsi Sulsel). Hal ini dilihat dari hasil wawancara dengan Wawan Mattaliu, S. Ksi Anggota DPRD Komisi E bagian Kesejahteraan Rakyat, menyatakan:

“Gerakan yang dilakukan oleh buruh ada baiknya juga, itu karena untuk dapat mengingatkan kepada pemerintah bahwa di dunia ini ada kaum buruh yang harus diperhatikan dan pemerintah sendiri menjadi fasilitator antara buruh dan pengusaha.”⁹¹

Selain itu, Wawan Mattaliu, S. Ksi juga mengatakan bahwa pemerintah juga mendukung gerakan buruh dalam pernyataannya, bahwa:

“Pemerintah sendiri memberi dukungan kepada buruh dengan cara, setiap saat membaca UMP tentang kecocokan UMP dengan kebutuhan buruh.”⁹²

Tentang tanggapan pemerintah terhadap gerakan kaum buruh, salah satu anggota SPN, Hasdar mengatakan:

“Gerakan buruh memang mendapatkan tanggapan dari pemerintah, seperti dibuatkan dialog public tentang tuntutan mereka, akan tetapi setelah itu diabaikan dan juga pemerintah memberikan janji yang tidak kunjung ditepati tentang tuntutan buruh”.⁹³

Selain itu, dari pihak pengusaha, Ketua DPD Apindo, Latunreng mengatakan:

“PP ini justru sangat menguntungkan serikat pekerja, daerah yang minus pertumbuhan ekonominya juga tetap mengalami kenaikan

⁹⁰ Oman Sukmana, *Konsep dan Teori Gerakan Sosial* (Malang: Intrans Publishing, 2016), h. 20.

⁹¹ Wawan Mattaliu, S. Ksi, Umur 38 tahun (Anggota DPRD Komisi E bagian Kesejahteraan Rakyat). *Wawancara*, di DPRD Provinsi Sulsel, Makassar tanggal 29 November, 12:30 Wita.

⁹² Wawan Mattaliu, S. Ksi, Umur 38 tahun (Anggota DPRD Komisi E bagian Kesejahteraan Rakyat). *Wawancara*, di DPRD Provinsi Sulsel, Makassar tanggal 29 November, 12:30 Wita.

⁹³ Hasdar, Umur 23 tahun (Mahasiswa Unismuh Jurusan Administrasi Publik/Anggota SPN). *Wawancara*, di Makassar tanggal 20 November 2017, 12:30 Wita.

*UMP. Bahkan diprediksi tiap tahun naik karena ekonomi nasional diyakini selalu tumbuh positif, sehingga dunia usaha sempat merasa ini terlalu berpihak ke buruh”.*⁹⁴

Hasil dari gerakan perlawanan buruh menghasilkan dua tanggapan:

1. Dari kaum buruh, mengatakan bahwa memang ada tanggapan dari pemerintah, akan tetapi pemerintah tidak serius menanggapi, karena setelah itu mereka diabaikan, dan juga pemerintah hanya terus berjanji kepada kaum buruh terhadap tuntutan mereka, belum ada tindakan dari pemerintah sendiri, hingga akhirnya kaum buruh melakukan gerakan kedua kalinya.
2. Dari pemerintah, mengatakan bahwa dengan adanya gerakan perlawanan yang dilakukan oleh kaum buruh, mengingatkan pemerintah dengan adanya keberadaan mereka yang harus perlu diperhatikan, dan dari gerakan tersebut, pemerintah mendukung gerakan kaum buruh dengan membaca UMP dan mencocokkannya dengan kebutuhan kaum buruh.
3. Dari pengusaha, mengatakan PP 78/2015 justru lebih berpihak kepada buruh dibandingkan dengan pengusaha. PP ini sangat menguntungkan serikat pekerja, karena daerah yang minus pertumbuhannya juga tetap mengalami kenaikan UMP. Kenaikan UMP sebenarnya akan menambah beban perusahaan.

Buruh dengan gerakan perlawanannya berhasil mendapatkan tanggapan serta dukungan dari pemerintah. Ini menjadi kebahagiaan tersendiri bagi kaum buruh

⁹⁴ "Meski Dikeluhkan Pengusaha, UMP Tetap Naik Rp 200 Ribu", *Radar Makassar*. <http://www.radarmakassar.com/2017/11/10/meski-dikeluhkan-pengusaha-ump-tetap-naik-rp200-ribu/> (25 Maret 2018).

karena pemerintah memperhatikan kehidupan dan kebutuhan buruh, di mana mereka harus mendapatkan kebutuhan hidup yang layak, baik untuk dirinya sendiri, keluarganya, dan yang lainnya.

Namun, kebahagiaan itu hanya sementara. Sampai saat ini, apa yang dituntut oleh kaum buruh belum terpenuhi, artinya gerakan perlawanan buruh terhadap PP 78/2015 Tentang Ketenagakerjaan hanya berhasil dalam wacana saja. Sejauh ini, kaum buruh masih tetap berusaha dalam proses perlawanan, seperti yang dikatakan oleh Hasfin Kasim T., bahwa:

“Untuk saat ini, masih dalam proses perlawanan dan terus akan melakukan konsolidasi untuk melanjutkan gerakan sampai pemerintah mengeluarkan regulasi yang pro buruh. Dan jika seandainya ada upaya dari pemerintah, serikat buruh tidak akan ada terbentuk di negara ini”⁹⁵.

Dari hasil wawancara di atas, bahwa SPN tidak akan berhenti melakukan perlawanan hingga pemerintah mengindahkan tuntutan mereka. Hal ini terbukti, pada 20 November 2018, SPN bersama serikat buruh lainnya kembali melakukan gerakan perlawanan besar-besaran untuk kedua kalinya. Ini berarti bahwa selama PP 78/2015 belum dicabut atau direvisi, maka gerakan perlawanan juga tidak akan pernah berhenti. Teori gerakan sosial menjelaskan argument bahwa suatu gerakan adalah tindakan penentangan/perlawanan terhadap elit, otoritas, dan terhadap aturan kelompok. Untuk menentukan arah tujuan tindakan kolektif, maka bentuk pertarungan diubah ke dalam suatu gerakan sosial. Setiap peristiwa gerakan sosial, selain ada pihak yang mendukung, juga tidak akan lepas dari adanya pihak yang menentang atau menolak. Dan yang menjadi hal penting seperti yang dikatakan oleh

⁹⁵ Hasfin Kasim T., Umur 37 tahun (Anggota SPN). *Wawancara*, di Makassar tanggal 20 November 2017, 13:40 Wita.

Hasfin bahwa seandainya terdapat upaya dari pemerintah, maka serikat buruh tidak akan terbentuk, karena serikat buruh hadir untuk melindungi hak-hak buruh, memperjuangkan masalah buruh yang mengalami ketidakadilan, penindasan, dan sebagainya.

Sebuah gerakan mungkin ditindas secara kejam, tetapi berbagai perubahan yang diupayakannya mungkin akan timbul di kemudian hari, karena konfrontasi adalah tanda peringatan bagi penguasa bahwa mereka lebih baik melakukan perubahan ketimbang menghadapi pergolakan lebih dahsyat di masa mendatang⁹⁶.



⁹⁶ Piotr Sztompka, *Sosiologi Perubahan Sosial* (Cet. VIII; Jakarta:Prenada, 2007), h. 347.

BAB V

PENUTUP

A. Kesimpulan

1. Dari hasil wawancara di atas, dapat disimpulkan bahwa gerakan perlawanan yang dilakukan oleh SPN, melalui berbagai cara, yaitu: 1) Menggugat SK Gubernur sebagai upaya hukum yang bertentangan dengan UU Ketenagakerjaan; 2) Melakukan konferensi pers; 3) Melakukan workshop; 4) Aksi massa (demo). Dalam melakukan gerakan tersebut, SPN telah melakukan beberapa strategi untuk mendukung gerakan perlawanannya, yaitu 1) Melakukan konsultasi dengan beberapa serikat lainnya; 2) Melakukan survey data penelitian pendukung; 3) Sosialisasi argument penolakan, 4) Advokasi dengan buruh-buruh yang di PHK; 5) Membangun konsolidasi penolakan PP 78/2015; dan 6) Menjaga basis dan berkoordinasi dengan pihak perusahaan dan dewan pengupahan.
2. Hasil gerakan perlawanan buruh, memperoleh tiga tanggapan yang berbeda; 1) Kalangan buruh berpandangan bahwa tidak ada keseriusan pemerintah terhadap tuntutan kaum buruh; 2) Pemerintah, beranggapan bahwa mereka mendukung buruh dengan membaca setiap saat UMP; 3) Pengusaha, beranggapan bahwa adanya keberpihakan pemerintah kepada buruh dalam PP 78/2015. Buruh berhasil mendapatkan tanggapan dari pemerintah dan memberikan dukungannya. Namun, keberhasilannya itu dapat dikatakan hanya dalam wacana saja, sampai sekarang belum ada perubahan terhadap PP tersebut. Artinya, dukungan pemerintah hanya dalam bentuk pernyataan saja, tanpa pembuktian. Dan sampai sekarang,

buruh tetap melakukan gerakan perlawanan hingga tuntutan mereka terpenuhi.

B. Implikasi Penelitian

Dalam deskripsi hasil penelitian ini, penulis ingin menyampaikan implikasi dari hasil penelitian, antara lain:

1. Penelitian ini dapat memberikan pertimbangan dalam merumuskan aturan mengenai standar pengupahan yang pro rakyat dan menjadi kritikan bagi pemerintah yang seharusnya menjadi jembatan antara buruh dan pengusaha, bukan berpihak kepada salah satunya. Selain itu, sebagai sebuah organisasi buruh, sangat penting untuk setiap saat membaca perkembangan tentang perburuhan tanpa mengedepankan hal lainnya.
2. Penelitian ini merupakan bagian kecil dari hasil penelitian tentang pengupahan yang terdapat dalam PP 78/2015. Oleh karena itu, untuk mengkaji lebih lanjut, dapat membaca hasil penelitian lain atau dengan melakukan penelitian yang mendalam.

DAFTAR PUSTAKA

- Al-Qur'an Al-Karim.
- Al-Bukhari. *Kitab 93 Al-Ahkam: Bab 8 Manistur'i Rāiyyatan Falam Yan ah*.
- Algifari, Umar. "Buruh dan Politik: Studi tentang Perjuangan Konfederasi Serikat Pekerja Seluruh Indonesia (KSPSI) dan Konfederasi Kongres Aliansi Serikat Buruh Indonesia (K.KASBI) dalam Menuntut Penghapusan Sistem Outsourcing dan Kenaikan UMP DKI Jakarta Tahun 2013". *Skripsi*. Jakarta: Fak. Ilmu Sosial dan Ilmu Politik UIN Syarif Hidayatullah, 2014.
- Bariyah, Oneng Nurul. *Materi Hadits*. Cet. I; Jakarta: Kalam Mulia, 2008.
- Berita-Sulsel.com. *Ini Data Jumlah Penduduk Makassar Tahun 2015 Hingga 2017*. <http://berita-sulsel.com/2017/03/31/data-jumlah-penduduk-makassar-tahun-2015-hingga-2017/>.
- Departemen Agama RI, *Al Qur'an dan Terjemahnya*. Jakarta: Yayasan Penyelenggara Penterjemah, 1978.
- Djumadi. *Sejarah Keberadaan Organisasi Buruh di Indonesia*. Jakarta: PT. RajaGrafindo, 2005.
- Fatir, Darwin. *Buruh Sulsel Tuntut Pencabutan PP 78 2015*. <http://makassar.antaranews.com/nerita/78964/buruh-sulsel-tuntut-pencabutan-pp78-2015> (28 Februari 2018).
- Foucault, Michel. *Power/Knowledge*. Terj. Yudi Santosa, *Wacana Kuasa/Pengetahuan*. Cet. I; Jogjakarta: Bentang Budaya, 2002.
- Haryanto, Sindung. *Sosiologi Ekonomi*. Cet. IV; Yogyakarta: Ar-Ruzz Media, 2016.
- . *Spektrum Teori Sosial dari Klasik hingga Postmodern*. Cet. III; Jogjakarta: Ar-Ruzz Media, 2016.
- Humas Sulsel. *10 Rekomendasi Harapan Buruh*. <http://humas.sulselprov.go.id/berita/detail/10-rekomendasi-harapan-buruh-sulsel> (28 Februari 2018).
- Idris, Muh. Irfan dan Nila Sastrawati. *Sosiologi Politik*. Makassar: Alauddin Press, 2009.
- Idrus, Muhammad. *Metode Penelitian Ilmu Sosial: Pendekatan Kualitatif dan Kuantitatif (Edisi Kedua)*. Jakarta: Penerbit Erlangga, 2009.
- Iskandar, Ade. "Kebutuhan Buruh/Pekerja Di Indonesia Dalam Memenuhi Upah Minimum". *Lembaga Penelitian dan Pengabdian Masyarakat Universitas Lakidende* 1, no. 2, Oktober 2010.
- Istikomah. "Formula Kebijakan PP No. 78 Tahun 2015 dalam Perspektif UUD 1945 dan Hukum Islam". *Tesis*, Yogyakarta: UIN Sunan Kalijaga, 2016.
- Maryani, Yani. *Tolak UMP, Buurh Gugat Gubernur*. <https://dip4news.com/2017/11/tolak-upah-buruh-gugat-gubernur-sulsel/> (28 Februari 2018).

- Makassar.Kota.Go.Id. (Situs Pemerintahan Kota Makassar), diakses dari <http://www.makassarkota.go.id/> (5 November 2017).
- Martono, Nanang. *Sosiologi Perubahan Sosial*. Cet. II; Jakarta: PT. RajaGrafindo Persada, 2012.
- Meski Dikeluhkan Pengusaha, UMP Tetap Naik Rp 200 Ribu, *Radarmakassar*, <http://www.radarmakassar.com/2017/11/10/meski-dikeluhkan-pengusaha-ump-tetap-naik-rp200-ribu/> Diakses pada 25 Maret 2018
- Novita, Angghi. “Gerakan Sarekat Buruh di Semarang Tahun 1913-1925”. *Skripsi*. Semarang: Fak. Ilmu Sosial Universitas Negeri Semarang, 2015.
- “Pengupahan: Tiga Cara Melihat Upah”, *Situs Resmi Konfederasi Serikat Nasional*. <http://ksn.or.id/pengupahan-tiga-cara-melihat-upah-1/> (6 November 2017).
- Pressman, Steven. *Fifty Major Economists*. Terj. Tri Wibowo Budi Santoso, *Lima Puluh Pemikir Ekonomi Dunia*. Jakarta: PT RajaGrafindo Persada, 2002.
- Profil Organisasi Serikat Pekerja Nasional – Provinsi Sulawesi Selatan (SPN – SULSEL).
- Qorashi, Baqir Sharief. *Keringat Buruh: Hak dan Peran Pekerja dalam Islam*. Jakarta: Al-Huda, 2007.
- Rixdwantyo, Virsa. “Gerakan Kaum Buruh Melawan Eksploitasi (Studi Kasus Buruh Pabrik Wahana Lentera Raya Memperjuangkan Hak Upah Dan Kontrak Kerja)”. *Politik Muda* 2, no. 1, 2012.
- Setiadi, Elly M. dan Usman Kolip. *Pengantar Sosiologi Politik*. Cet. I; Jakarta: Prenadamedia Group, 2013.
- Shihab, M. Quraish. *Tafsir Al Misbah: Pesan, Kesan dan Keserasian Al-Qur’an/M. Quraish Shihab*. Cet. I; Jakarta: Lentera Hati, 2002.
- Sinaga, T. ”Kebijakan Pengupahan di Indonesia”, dalam Istikomah, “Formula Kebijakan PP No. 78 Tahun 2015 dalam Perspektif UUD 1945 dan Hukum Islam.” *Tesis*, Yogyakarta: UIN Sunan Kalijaga, 2016.
- Soehartono, Irawan. *Metode Penelitian Sosial: Suatu Teknik Penelitian Bidang Kesejahteraan Sosial dan Ilmu Sosial Lainnya*. Bandung: PT. Remaja Rosdakarya, 2011.
- Sudono, Agus. *Perburuhan dari Masa ke Masa*. Jakarta: PT Pustaka Cidesindo, 1997.
- Sugiyono. *Metode Penelitian Kuantitatif, Kualitatif, dan R&D*. Cet. XXIV; Bandung: Alfabeta, 2016.
- Sukmana, Oman. *Konsep dan Teori Gerakan Sosial*. Malang: Intrans Publishing, 2016.
- Supriadi, Eko. *Sosialisme Islam Pemikiran Ali Syari’ati*. Yogyakarta: RausyanFikr Institute, 2013.
- Syam, Fahrizal. *Gerakan Buruh Sulsel Ancam Demo Besar-Besaran*. <http://makassar.tribunnews.com/2017/11/03/tolak-upah-minimum-gerakan-buruh-sulse-ancam-demo-besar-besaran> (30 Desember 2017).

- Sztompka, Piotr. *Sosiologi Perubahan Sosial*. Cet. II; Jakarta: Prenada, 2007.
- Undang-Undang Republik Indonesia Nomor 13 Tahun 2003 Tentang Ketenagakerjaan.
- Vidi, Mukhammad Riza Anugra dan M. Arif Affandi. "Gerakan Perlawanan Serikat Buruh dalam Sistem Outsourcing dan Sistem Pengupahan di PT Japfa Comfeed Sidoarjo". *Ilmu Sosial* 3, no.1, 2015.
- Widianto, Satrio. *Kalangan Buruh Tolak PP Pengupahan*. <http://pikiran-rakyat.com/ekonomi/2015/10/27/347647/kalangan-buruh-tolak-pp-pengupahan> (10 April 2017)
- Zuhdan. "Perjuangan Gerakan Buruh Tidak Sekedar Upah Melacak Perkembangan Isu Gerakan Buruh di Indonesia Pasca Refomasi". *Ilmu Sosial dan Ilmu Politik* 17, no. 3, 2014.





Dokumentasi Penelitian



Gambar 1. Wawancara dengan bapak Salim Samsur, ketua SPN



Gambar 2. Wawancara dengan bapak Nawal Reza, Anggota SPN.



Gambar 3. Wawancara dengan ibu Sulistiani, Bendahara SPN.



Gambar 4. Wawancara dengan Ridwan Tate, Anggota SPN di Bidang Advokasi.



Gambar 5. Wawancara dengan bapak Wawan Mattaliu, S. Ksi Anggota DPRD Provinsi Sulsel Komisi E bagian Kesejahteraan Sosial



Gambar 6. Serikat buruh melakukan konferensi pers di Tribun Timur



Gambar 7. Tudang Sipulung antara pemerintah Provinsi Sulsel dibarengi dengan pembahasan workshop oleh kaum buruh



Gambar 8. Aksi demo buruh besar-besaran pada 28 November 2016



Gambar 9. Aksi demo buruh besar-besaran pada 20 November 2017



Gambar 10. Konsolidasi SPN dengan beberapa serikat pekerja lainnya



Gambar 11. Kondisi rumah Hasfin K.



Gambar 12. Kondisi rumah kost ibu Sulistiani

SK Gubernur

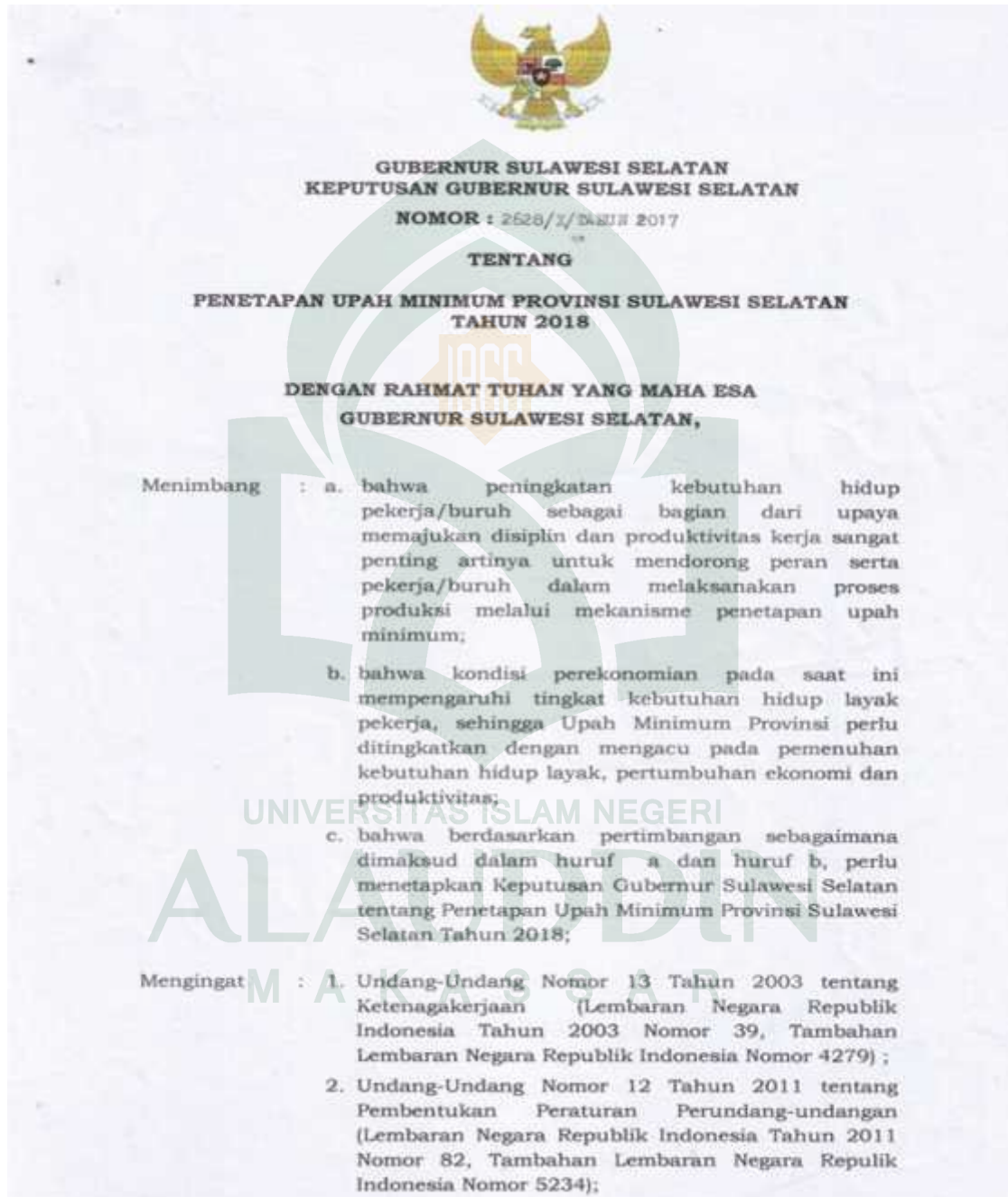

3. Undang-Undang Nomor 23 Tahun 2014 tentang Pemerintahan Daerah (Lembaran Negara Republik Indonesia Tahun 2014 Nomor 244, Tambahan Lembaran Negara Republik Indonesia Nomor 5587), sebagaimana telah diubah beberapa kali terakhir dengan Undang-Undang Nomor 9 Tahun 2015 tentang Perubahan Kedua Atas Undang-Undang Nomor 23 Tahun 2014 tentang Pemerintahan Daerah (Lembaran Negara Republik Indonesia Tahun 2015 Nomor 58, Tambahan Lembaran Negara Republik Indonesia Nomor 5679);
4. Peraturan Pemerintah Nomor 8 Tahun 1981 tentang Perlindungan Upah (Lembaran Negara Republik Indonesia Tahun 1981 Nomor 8, Tambahan Lembaran Negara Republik Indonesia Nomor 3190);
5. Peraturan Pemerintah Nomor 78 Tahun 2015 tentang Pengupahan (Lembaran Negara Republik Indonesia Tahun 2015 Nomor 237, Tambahan Lembaran Negara Republik Indonesia Nomor 5747);
6. Keputusan Presiden Republik Indonesia Nomor 26 Tahun 1990 tentang Pengesahan Konvensi ILO Nomor 144 mengenai Konsultasi Tripartit;
7. Keputusan Presiden Republik Indonesia Nomor 107 Tahun 2004 tentang Dewan Pengupahan;
8. Peraturan Menteri Tenaga Kerja dan Transmigrasi Republik Indonesia Nomor : Per-17/MEN/VIII/2005 tentang Komponen Pelaksanaan Tahapan Pencapaian Kebutuhan Hidup Layak;
9. Peraturan Menteri Tenaga Kerja dan Transmigrasi Republik Indonesia Nomor 7 Tahun 2013 tentang Upah Minimum (Berita Negara Republik Indonesia Tahun 2013 Nomor 1239);
10. Peraturan Menteri Tenaga Kerja Republik Indonesia Nomor 21 Tahun 2016 tentang Kebutuhan Hidup Layak (Berita Negara Republik Indonesia Tahun 2016 Nomor 948);
11. Keputusan Menteri Tenaga Kerja dan Transmigrasi Republik Indonesia Nomor Kep-231/Men/2004 tentang Tata Cara Penanguhan Pelaksanaan Upah Minimum;

- Memperhatikan : 1. Surat Menteri Tenaga Kerja Republik Indonesia Nomor B.337/M.NAKER/PHIJSK-UPAH/X/2017 tanggal 13 Oktober 2017, perihal Penyampaian Data Tingkat Inflasi Nasional dan Pertumbuhan Produk Domestik Bruto Tahun 2017;
2. Berita Acara Rapat Dewan Pengupahan Provinsi Sulawesi Selatan dalam rangka Penetapan Upah Minimum Provinsi Sulawesi Selatan Tahun 2018.

MEMUTUSKAN :

- Menetapkan :
- KESATU : Penetapan Upah Minimum Provinsi Sulawesi Selatan Tahun 2018 sebesar **Rp2.647.767,- (Dua juta enam ratus empat puluh tujuh ribu tujuh ratus enam puluh tujuh rupiah)** per Bulan yang terdiri atas Upah Pokok dan Tunjangan tetap.
- KEDUA : Upah Minimum Provinsi sebagaimana dimaksud diktum KESATU diperoleh dari perhitungan sesuai formula perhitungan upah minimum berdasarkan Peraturan Pemerintah Nomor 78 Tahun 2015 tentang Pengupahan dan ketentuan lainnya terkait Data Tingkat Inflasi dan Pertumbuhan Produk Domestik Bruto Tahun 2017.
- KETIGA : Ketentuan Upah Minimum ini tidak berlaku bagi Usaha Kecil dan Mikro (Marginal) yang ada di Provinsi Sulawesi Selatan dengan ketentuan Aset yang dimiliki dibawah Rp.250.000.000,- (Dua Ratus Lima Puluh Juta Rupiah).
- KEEMPAT : Upah Minimum Provinsi adalah upah bulanan terendah bagi pekerja/buruh yang bekerja 0 (nol) sampai dengan 1 (satu) tahun dan waktu kerja 7 (tujuh) jam sehari dan 40 (empat puluh) jam seminggu, bagi sistem waktu kerja 6 (enam) hari dalam seminggu atau 8 (delapan) jam sehari dan 40 (empat puluh) jam seminggu bagi sistem kerja 5 (lima) hari dalam seminggu.

- KELIMA** : Pekerja/Buruh yang mempunyai masa kerja lebih dari 1 (satu) tahun dan seterusnya, ketentuan upah harus diatas Upah Minimum Provinsi (UMP) yang dihasilkan melalui musyawarah secara Bipartit antara Pekerja/Buruh dan/atau melalui Serikat Pekerja/Serikat Buruh dengan Pengusaha yang dicantumkan dalam Perjanjian Kerja Bersama (PKB), Peraturan Perusahaan (PP) atau diatur dalam Struktur Skala Upah yang ada di Perusahaan.
- KEENAM** : Perusahaan yang tidak mengatur secara khusus upah Pekerja/Buruh yang telah bekerja diatas 1 (satu) Tahun dan/atau tidak memiliki struktur skala upah dapat menggunakan pedoman sundulan sebagai berikut:
- a. Masa kerja > 1 Tahun sampai 5 Tahun upah sundulan 5% bulan;
 - b. Masa kerja > 5 Tahun sampai 10 Tahun upah sundulan 10% bulan;
 - c. Masa kerja > 10 Tahun sampai 15 Tahun upah sundulan 15% bulan;
 - d. Masa kerja > 15 Tahun ke atas upah sundulan 20% bulan.
- Upah sundulan tersebut di atas, dihitung dari Upah Minimum Provinsi (UMP) yang berlaku.
- KETUJUH** : Pekerja/Buruh yang telah menerima upah diatas ketentuan Upah Minimum Provinsi yang berlaku, besaran persentase sundulan apabila belum diatur secara tersendiri, agar dapat dibicarakan secara Bipartit untuk selanjutnya dituangkan dalam Perjanjian Kerja Bersama (PKB) dan/atau pada Peraturan Perusahaan.

- KEDELAPAN** : Perusahaan yang telah memberikan upah lebih tinggi dari ketentuan Upah Minimum Provinsi dan Upah Sundulan yang ditetapkan dalam Keputusan ini, dilarang mengurangi atau menurunkan hingga sama dengan Upah Minimum Provinsi dan upah sundulan, sesuai dengan ketentuan Peraturan Menteri Tenaga Kerja Republik Indonesia Nomor 7 Tahun 2013 tentang Upah Minimum.
- KESEMBILAN** : Bagi Perusahaan yang tidak mampu melaksanakan Upah Minimum Provinsi ini, dapat mengajukan penangguhan pelaksanaan Upah Minimum Provinsi sesuai dengan ketentuan Keputusan Menteri Tenaga Kerja Republik Indonesia Nomor 231/Men/2004 tentang Penangguhan Upah Minimum.
- KESEPULUH** : Keputusan ini mulai berlaku pada tanggal 1 Januari 2018.

Ditetapkan di Makassar
pada tanggal 31 Oktober 2017

GUBERNUR SULAWESI SELATAN,



DR. H. SYAHRUL YASIN LIMPO, SH.,M.Si.,MH

Tembusan :

1. Menteri Dalam Negeri Republik Indonesia di Jakarta;
2. Menteri Ketenagakerjaan Republik Indonesia di Jakarta;
3. Dirjen PHI dan JSK Kementerian Ketenagakerjaan Republik Indonesia di Jakarta;
4. Ketua DPRD Provinsi Sulawesi Selatan di Makassar;
5. Kadisnakertrans Provinsi Sulawesi Selatan di Makassar;
6. Bupati/Walikota se Sulsel di Tempat;
7. Para Kepala Dinas Tenaga Kerja Kabupaten/Kota di Tempat;
8. Ketua DPP APINDO Sulawesi Selatan di Tempat;
9. Para Ketua Serikat Pekerja/Buruh se Sulsel di Tempat;
10. Para Ketua Asosiasi Perusahaan se Sulsel di Tempat.

Anggaran Dasar Dan Anggaran Rumah Tangga (AD/ART) Serikat Pekerja Nasional Sulawesi Selatan

MUKADDIMAH

Atas berkat rahmat Tuhan Yang Maha Esa, bahwa sesungguhnya pembangunan Indonesia ditujukan untuk mensejahterakan dan mencerdaskan kehidupan bangsa dan bernegara secara adil dan merata berdasarkan Pancasila dan Undang-Undang Dasar 1945.

Bahwa untuk mewujudkan cita-cita tersebut, pekerja Indonesia mempunyai hak dan kewajiban serta tanggungjawab yang tinggi untuk mensukseskan pembangunan Indonesia.

Bahwa kaum pekerja Indonesia sebagai masyarakat pelaku pembangunan ekonomi bangsa dijamin hak dan kepentingannya dalam politik dan ekonomi yang meliputi hak berserikat, berunding bersama dan memperoleh kehidupan yang layak selama bekerja hingga pun kerja.

Bahwa dengan didorong oleh keinginan yang luhur untuk hidup sejahtera dan bermartabat, pekerja Indonesia bersepakat bergabung ke dalam Serikat Pekerja Nasional (SPN).

Bahwa kemudian dari pada itu untuk menjadikan Serikat Pekerja Nasional sebagai organisasi yang bebas, mandiri, demokratis, profesional, bertanggungjawab, yang melindungi hak dan kepentingan, serta memajukan kesejahteraan, mencerdaskan kehidupan dan meningkatkan tanggungjawab serta produktivitas kerja pada anggota, maka disusunlah dasar perjuangan organisasi di dalam Anggaran Dasar dan Anggaran Rumah Tangga (AD/ART) Serikat Pekerja Nasional.

BAB I PENGERTIAN UMUM

Pasal 1 Pengertian Umum

Istilah-istilah yang ada dalam Anggaran Dasar dan Anggaran Rumah Tangga (AD/ART) ini, mengandung pengertian sebagai berikut :

1. Serikat Pekerja Nasional adalah gabungan dari serikat pekerja/basis yang bergerak dalam sektor industri, perdagangan dan jasa, baik formal maupun informal.
2. Serikat Pekerja/Basis adalah unit kerja pada sektor formal maupun informal yang merupakan afiliasi SPN dalam menjalankan organisasinya berdasarkan AD/ART SPN.
3. Perwakilan Anggota (PA) adalah perangkat serikat pekerja pada tingkat perusahaan yang bertindak sebagai perwakilan yang ada di setiap bagian/unit/departemen tempat pekerjaan.

4. Anggota adalah setiap orang yang bekerja pada sektor industri, perdagangan dan jasa, baik formal maupun informal yang memenuhi persyaratan sebagaimana diatur dalam Anggaran Dasar dan Anggaran Rumah Tangga dibuktikan dengan Kartu Tanda Anggota (KTA).
5. Afiliasi adalah penggabungan Serikat Pekerja Nasional kepada organisasi lain, baik tingkat nasional maupun internasional yang visi dan misi perjuangannya searah dengan Serikat Pekerja Nasional.
6. Kepemimpinan kolektif adalah kebersamaan di dalam pengambilan keputusan dan atau pertanggungjawaban organisasi.
7. Delegasi adalah utusan dari unsur perangkat SPN yang mempunyai hak suara, berbicara, mengeluarkan pendapat, menyampaikan usulan dan menyokong usulan perubahan, perbaikan dan atau penyempurnaan terhadap rancangan ketetapan-ketetapan, utusan yang berhak mencalonkan, dicalonkan, memilih dan dipilih sesuai AD/ART.
8. Peninjau adalah utusan dan unsur perangkat SPN yang berhak mengikuti acara dan tidak mempunyai hak seperti delegasi yang jumlahnya tidak lebih dari 10 %.
9. Indisipliner adalah tindakan yang dilakukan yang bertentangan dengan Anggaran Dasar dan Anggaran Rumah Tangga Organisasi.

Pasal 2 Nama

Nama dari perserikatan ini, adalah **Serikat Pekerja Nasional** disingkat (SPN)

Pasal 3 Bentuk

Bentuk organisasi Serikat Pekerja Nasional adalah federasi yang merupakan gabungan dari serikat pekerja yang bergerak di sektor industri, perdagangan dan jasa, baik formal maupun informal.

Pasal 4 Tanggal Berdiri

Serikat Pekerja Nasional (SPN) yang dideklarasikan pada tanggal 6 Juni 2003 di Yogyakarta, adalah kelanjutan dari Federasi Serikat Pekerja Tekstil, Sandang dan Kulit (F.SPTSK) yang merupakan penggabungan antara Serikat Buruh Tekstil dan Sandang (SBTS) dan Serikat Buruh Karet dan Kulit (SBKK), yang didirikan pada tanggal 14 Juli 1973 di Jakarta, untuk jangka waktu yang tidak ditentukan.

Pasal 5 Jenjang Organisasi dan Tempat Kedudukan

Jenjang Organisasi Serikat Pekerja Nasional (SPN), terdiri dari :

1. Pada tingkat pusat disebut Dewan Pimpinan Pusat Serikat Pekerja Nasional disingkat DPP SPN, berkedudukan di Ibukota Negara Republik Indonesia, Jakarta.
2. Pada tingkat provinsi disebut Dewan Pimpinan Daerah Serikat Pekerja Nasional disingkat DPD SPN berkedudukan di ibukota provinsi.
3. Pada tingkat kabupaten/kota disebut Dewan Pimpinan Cabang Serikat Pekerja Nasional disingkat DPC SPN, berkedudukan di ibukota kabupaten/kota.
4. Pada tingkat perusahaan/basis disebut Pimpinan Serikat Pekerja disingkat PSP, yang berkedudukan di tingkat perusahaan.

Pasal 6 Lambang dan Bendera

1. Lambang Serikat Pekerja Nasional bermakna sebagai simbol pemersatu pekerja Indonesia yang bekerja pada sektor industri, perdagangan dan jasa.
2. Bendera Serikat Pekerja Nasional yang juga sebagai panji/pataka menggunakan warna biru muda dengan berlogo dan bertuliskan SPN warna putih terletak di tengah-tengah.
3. Penjelasan mengenai warna daripada lambang, bendera dan logo diatur lebih lanjut dalam Anggaran Rumah Tangga.

Pasal 7 I k r a r

Untuk memberikan dorongan semangat dan tekad membangun gerakan solidaritas yang kokoh, maka anggota Serikat Pekerja Nasional (SPN) berikrar sebagai berikut :

1. Kami Anggota Serikat Pekerja Nasional bertekad menjadi insan yang bertakwa kepada Tuhan Yang Maha Esa.
2. Kami Anggota Serikat Pekerja Nasional bertekad untuk selalu berpegang teguh kepada Pancasila dan Undang-Undang Dasar 1945, serta setia dan taat menjalankan Anggaran Dasar dan Anggaran Rumah Tangga.
3. Kami Anggota Serikat Pekerja Nasional bertekad memperkokoh persatuan dan kesatuan bangsa dalam membangun jiwa solidaritas dan persahabatan demi terciptanya kesejahteraan bersama.
4. Kami Anggota Serikat Pekerja Nasional bertekad menjunjung tinggi azas demokrasi, kemandirian dan bertanggungjawab.
5. Kami Anggota Serikat Pekerja Nasional bertekad mengembangkan kemitraan, hubungan industrial yang berlandaskan keadilan.

Pasal 8 Mars SPN

1. Mars SPN merupakan lagu wajib organisasi yang mengandung makna semangat perjuangan dan pergerakan serikat pekerja.
2. Mars SPN Wajib dinyanyikan dalam setiap forum resmi organisasi.

Pasal 9
Sumpah/Janji Pimpinan

1. Setiap pengurus wajib mengangkat sumpah/janji dalam setiap pelantikan.
2. Naskah sumpah/janji pimpinan diatur dalam Anggaran Rumah Tangga.

BAB II
DASAR PERSERIKATAN DAN WILAYAH HUKUM

Pasal 10
Azas

Serikat Pekerja Nasional (SPN) berazaskan **Pancasila**.

Pasal 11
Landasan

1. Landasan Konstitusi Serikat Pekerja Nasional (SPN) adalah Undang-Undang Dasar 1945.
2. Landasan Operasional Serikat Pekerja Nasional (SPN) adalah peraturan perundang-undangan yang berlaku serta ketetapan-ketetapan Kongres.

Pasal 12
Sifat

Serikat Pekerja Nasional (SPN) adalah organisasi pekerja yang bersifat bebas, terbuka, mandiri, demokratis, profesional, serta bertanggungjawab.

Pasal 13
Kedaulatan

Kedaulatan tertinggi Serikat Pekerja Nasional (SPN) berada di tangan anggota dan dilakukan sepenuhnya oleh Kongres.

Pasal 14
Wilayah Hukum

Wilayah hukum Serikat Pekerja Nasional (SPN) berlaku untuk pekerja yang bekerja dalam bidang industri, perdagangan dan jasa, baik formal maupun informal dalam wilayah Republik Indonesia.

BAB III TUJUAN

Pasal 15

1. Tujuan utama Serikat Pekerja Nasional (SPN) adalah mempersatukan dan menggalang solidaritas pekerja Indonesia untuk mencapai kesejahteraan pekerja beserta keluarganya tanpa membedakan ras, suku, bangsa, agama dan keyakinan, jenis kelamin, umur, kondisi fisik dan status perkawinan.
2. Tujuan operasional Serikat Pekerja Nasional adalah :
 - 1) Memberikan jaminan perlindungan, pembelaan terhadap hak dan kepentingan pekerja sesuai dengan hukum kebiasaan yang berlaku.
 - 2) Memperbaiki dan meningkatkan kondisi kerja, syarat-syarat kerja, keselamatan dan kesehatan kerja dan terjaminnya pekerjaan.
 - 3) Memperbaiki dan meningkatkan taraf hidup dan kesejahteraan pekerja serta keluarganya yang layak bagi kemanusiaan melalui sistem pengupahan yang berkecukupan dan berkeadilan.
 - 4) Melaksanakan dan memperjuangkan peningkatan kualitas dan kuantitas perjanjian kerja bersama.
 - 5) Memajukan dan memperbaiki kondisi ekonomi, sosial, politik untuk mempertahankan hak dan memperjuangkan kaum pekerja.
 - 6) Memberikan bantuan, dorongan, bimbingan dan pendidikan untuk meningkatkan pengetahuan pekerja dalam memperkuat gerakan serikat pekerja dan hak berunding bersama.
 - 7) Meningkatkan dan mempererat kerjasama nasional dan internasional untuk memperkuat gerakan serikat pekerja dengan tidak mengurangi kebebasan dan kemandirian organisasi.
 - 8) Meningkatkan kesejahteraan sosial ekonomi pekerja melalui kegiatan usaha ekonomi seperti koperasi, usaha bersama, yayasan, dan usaha lain yang sah.
 - 9) Memberikan informasi kepada para anggota mengenai masalah yang berhubungan dengan ekonomi, sosial politik, dan lainnya yang mempengaruhi kehidupan dan kesejahteraan anggota.

BAB IV KEANGGOTAAN

Pasal 16 Persyaratan

1. Setiap orang yang bekerja pada sektor industri, perdagangan dan jasa, baik formal maupun informal dalam wilayah hukum Republik Indonesia berhak dan dapat menjadi anggota.
 2. Keanggotaan Serikat Pekerja Nasional (SPN) tidak memandang ras, agama atau keyakinan, suku bangsa, jenis kelamin, umur, status perkawinan dan status pekerjaan.
- Ketentuan lebih lanjut mengenai keanggotaan diatur dalam ART.

Pasal 17
Kewajiban dan Hak Anggota

1. Kewajiban anggota :
 - a. Mentaati Anggaran Dasar dan Anggaran Rumah Tangga serta peraturan, keputusan dan kewajiban organisasi yang dikeluarkan oleh SPN.
 - b. Menjunjung tinggi nama baik organisasi.
 - c. Berani menentang setiap usaha dan tindakan dari siapa saja yang akan merugikan kepentingan organisasi dan anggota.
 - d. Bicara langsung atau melalui perwakilan yang sah, selalu berusaha menghadiri semua rapat yang diadakan oleh organisasi.
 - e. Memberitahukan kepada pimpinan serikat pekerja setempat apabila ada perubahan alamat.
 - f. Membayar uang pangkal pada saat pendaftaran dan pembayaran iuran bulanan, serta membayar kewajiban-kewajiban lain yang ditetapkan oleh SPN.

2. Hak anggota :
 - a. Memberikan suara;
 - b. Bicara dan mengeluarkan pendapat;
 - c. Mencalonkan, dicalonkan, memilih dan dipilih;
 - d. Mendapat perlakuan yang sama dari organisasi;
 - e. Secara langsung atau melalui wakilnya yang sah mengusulkan dan mendukung usulan perubahan terhadap kebijakan organisasi di dalam forum Kongres dan atau rapat;
 - f. Secara langsung atau melalui wakil yang sah, menilai kebijakan pimpinan pada forum Kongres, KONFERDA, KONFERCAB, KONFERTA, dan atau rapat-rapat organisasi;
 - g. Secara langsung atau melalui wakil yang sah mengikuti kegiatan-kegiatan organisasi;
 - h. Mendapat bimbingan, pendidikan, perlindungan dan pembelaan dari organisasi;
 - i. Membela diri;
 - j. Mendapat Kartu Tanda Anggota (KTA) yang dikeluarkan oleh organisasi.

Pasal 18
Aturan Uang Pangkal dan Iuran Anggota

1. Setiap anggota wajib membayar uang pangkal 1% (satu persen) dari upah sebulan pada waktu pendaftaran.
2. Setiap anggota wajib membayar iuran minimal 0,5% (setengah persen) perbulan dari ketentuan upah minimum setempat.
3. Uang iuran anggota dibayarkan sebanyak 12 (dua belas) kali dalam setahun.
4. Aturan pelaksanaan uang pangkal dan uang iuran anggota diatur lebih lanjut dalam Anggaran Rumah Tangga.

BAB V BADAN ORGANISASI

Pasal 19

Serikat Pekerja Nasional (SPN) terdiri dari dua badan utama, yaitu

1. Badan Legislatif

- a. Kongres;
- b. Majelis Nasional;
- c. Konferensi Daerah;
- d. Konferensi Cabang;
- e. Konferensi Anggota.

2. Badan Eksekutif terdiri dari:

- a. DPP (Dewan Pimpinan Pusat);
- b. DPD (Dewan Pimpinan Daerah);
- c. DPC (Dewan Pimpinan Cabang);
- d. PSP (Pimpinan Serikat Pekerja).

BAB VI BADAN LEGISLATIF

Pasal 20 Kongres

1. Kongres merupakan badan tertinggi organisasi dan secara penuh memegang serta melaksanakan kedaulatan anggota Serikat Pekerja Nasional (SPN).
2. Kongres sebagaimana dimaksud ayat (1), mempunyai wewenang dan kekuatan penuh untuk :
 - a. Menilai laporan pertanggungjawaban DPP SPN;
 - b. Menetapkan program kerja nasional;
 - c. Menetapkan pedoman keuangan organisasi;
 - d. Menetapkan keputusan-keputusan penting organisasi;
 - e. Menetapkan dan mengesahkan AD/ART dan perubahan/amandemen AD/ART yang telah diputuskan oleh Sidang Majelis Nasional;
 - f. Memilih dan menetapkan ketua umum dan pengurus DPP.
3. Kongres Serikat Pekerja Nasional (SPN) diadakan setiap 5 (lima) tahun sekali.
4. Ketentuan lebih lanjut tentang Kongres diatur dalam ART.

Pasal 21 Majelis Nasional (MAJENAS)

1. Sidang Majelis Nasional diadakan setahun sekali.
2. Majelis Nasional sebagaimana dimaksud ayat (1) berwenang :
 - a. Mengevaluasi dan menilai atas pelaksanaan anggaran pendapatan dan belanja organisasi;

- b. Menilai dan memusyawarahkan pembelaan diri pejabat Serikat Pekerja Nasional (SPN) yang diskorsing atau dipecat sementara, dan untuk selanjutnya menetapkan keputusan mengikat dalam bentuk rehabilitasi atau pemecatan selamanya kepada yang bersangkutan;
 - c. Menetapkan kepanitiaan dan rencana tata tertib Kongres paling lambat 6 (enam) bulan sebelum Kongres dilaksanakan;
 - d. Mengamandemen Anggaran Dasar dan Anggaran Rumah Tangga dalam hal adanya peraturan perundang-undangan yang berhubungan dengan keberadaan organisasi pekerja dan atau kebutuhan organisasi atas persetujuan 2/3 dari jumlah delegasi yang hadir dalam Majenas dan selanjutnya dilaporkan serta dipertanggungjawabkan dalam Kongres;
 - e. Menetapkan adanya Kongres Luar Biasa.
3. Peserta Sidang Majelis Nasional terdiri dari :
 - a. DPP SPN;
 - b. DPD SPN;
 - c. Delegasi dari DPC SPN;
 4. Ketentuan lebih lanjut mengenai Majelis Nasional diatur dalam ART.

Pasal 22 **Kongres Luar Biasa**

1. Kongres Luar Biasa (KLB) SPN dapat diselenggarakan, apabila :
 - a. Adanya resolusi tertulis dari paling sedikit 2/3 (dua per tiga) dari jumlah anggota seluruh Indonesia untuk diajukan kepada sidang Majelis nasional;
 - b. Jumlah pengurus DPP SPN tinggal 5 (lima) orang.
2. Keputusan tentang pelaksanaan KLB ditetapkan dalam sidang Majelis Nasional.
3. Paling lambat 30 (tiga puluh) hari sebelum KLB diadakan, DPP SPN harus mengumumkan di mana dan kapan KLB diadakan.
4. Ketentuan mengenai Kongres Luar Biasa adalah sama dengan Kongres.

Pasal 23 **Konferensi Daerah**

1. Konferensi Daerah (KONFERDA) adalah badan permusyawaratan Serikat Pekerja Nasional (SPN) di tingkat wilayah provinsi yang berwenang untuk :
 - a. Menilai laporan pertanggungjawaban DPD SPN di tingkat daerah;
 - b. Menetapkan skala prioritas pelaksanaan program kerja nasional sesuai dengan kondisi objektif pada daerah yang bersangkutan;
 - c. Memilih dan menetapkan ketua dan pengurus DPD SPN.
2. KONFERDA diadakan setiap 5 (lima) tahun sekali.
3. Tiga bulan sebelum SK kepengurusan berakhir, DPP SPN wajib memberitahukan tentang masa berakhirnya kepengurusan DPD SPN.
4. Dalam hal DPD SPN tidak melakukan KONFERDA setelah masa bakti berakhir, maka DPP SPN membentuk pelaksana tugas dengan mengambil alih fungsi dan wewenang DPD SPN.
5. Maksimal 90 (sembilan puluh) hari DPP SPN harus sudah membentuk dan menyerahkan fungsi dan wewenangnya kembali kepada pengurus DPD SPN yang telah terbentuk.

6. Ketentuan lebih lanjut tentang KONFERDA diatur dalam ART.

Pasal 24
Konferensi Daerah Luar Biasa

1. Konferda luar biasa (KONFERDALUB) SPN dapat diselenggarakan, apabila :
 - a. Adanya resolusi tertulis dari paling sedikit 2/3 (dua pertiga) jumlah anggota di daerah provinsi tersebut yang mempunyai reputasi baik dalam membayar iuran;
 - b. Jumlah pengurus DPD SPN tinggal 3 (tiga) orang.
2. Keputusan tentang pelaksanaan KONFERDALUB ditetapkan dalam RAKORDA.
3. Paling lambat 30 (tiga puluh) hari sebelum KONFERDALUB diadakan, DPD sudah mengumumkan di mana dan kapan KONFERDALUB akan diadakan.
4. Ketentuan mengenai KONFERDALUB adalah sama dengan KONFERDA.

Pasal 25
Konferensi Cabang

1. Konferensi Cabang (KONFERCAB) adalah badan permusyawaratan Serikat Pekerja Nasional (SPN) di tingkat kabupaten/kota yang berwenang untuk :
 - a. Menilai laporan pertanggungjawaban DPC SPN;
 - b. Menetapkan skala prioritas program kerja sesuai dengan kondisi objektif cabang yang bersangkutan;
 - c. Memilih ketua dan pengurus DPC SPN.
2. KONFERCAB dilaksanakan setiap 5 (lima) tahun sekali.
3. Tiga bulan sebelum SK kepengurusan berakhir, DPD SPN setempat wajib memberitahukan tentang masa berakhirnya kepengurusan DPC SPN setempat.
4. Dalam hal DPC SPN tidak melakukan KONFERCAB setelah masa bakti berakhir, maka DPD SPN membentuk pelaksana tugas dan mengambil alih fungsi dan wewenang DPC SPN setempat.
5. Maksimal 90 (Sembilan puluh) hari DPD SPN harus membentuk dan menyerahkan fungsi serta wewenangnya kembali kepada kepengurusan DPC SPN yang telah terbentuk.
6. Ketentuan lebih lanjut mengenai KONFERCAB, diatur dalam ART.

Pasal 26
Konferensi Cabang Luar Biasa

1. Konferensi Cabang Luar Biasa (KONFERCABLUB) dapat diselenggarakan apabila:
 - a. Adanya resolusi tertulis dari paling sedikit 2/3 (dua pertiga) dari jumlah anggota di daerah kabupaten/kota yang mempunyai reputasi baik dalam membayar iuran;
 - b. Jumlah pengurus DPC SPN tinggal 3 (tiga) orang.
2. Keputusan tentang pelaksanaan KONFERCABLUB ditetapkan dalam sidang RAKORCAB.
3. Paling lambat 30 (tiga puluh) hari sebelum KONFERCABLUB diadakan, DPC sudah mengumumkan di mana dan kapan KONFERCABLUB diadakan.
4. Ketentuan mengenai KONFERCABLUB sama dengan KONFERCAB.

Pasal 27
Konferensi Anggota

1. Konferensi anggota (KONFERTA) adalah badan permusyawaratan pimpinan serikat pekerja di tingkat perusahaan yang berwenang untuk :
 - a. Menilai laporan pertanggungjawaban PSP;
 - b. Membuat program kerja sesuai kondisi objektif di tingkat perusahaan;
 - c. Memilih ketua dan pengurus Serikat Pekerja di tingkat perusahaan/basis.
2. KONFERTA diadakan setiap 3 (tiga) tahun sekali.
3. Ketentuan lebih lanjut mengenai KONFERTA diatur dalam ART.

Pasal 28
Konferensi Anggota Luar Biasa

1. Konferensi Anggota Luar Biasa (KONFERTALUB) dapat diselenggarakan apabila:
 - a. Adanya resolusi dari mayoritas anggota setempat yang disampaikan kepada Dewan Pimpinan Cabang SPN setempat;
 - b. Jumlah kepengurusan PSP tinggal 2 (dua) orang.
2. Keputusan tentang pelaksanaan KONFERTALUB ditetapkan oleh DPC SPN setempat dengan surat keputusan.
3. Paling lambat 30 (tiga puluh) hari sebelum KONFERTALUB diadakan, pengurus PSP sudah harus mengumumkan kepada anggotanya kapan dan di mana KONFERTALUB dilaksanakan.
4. Ketentuan mengenai KONFERTALUB sama dengan KONFERTA.

BAB VII
BADAN EKSEKUTIF

Pasal 29
Dewan Pimpinan Pusat (DPP)

1. Dewan Pimpinan Pusat (DPP) adalah badan eksekutif tertinggi organisasi dan bertanggungjawab kepada Kongres.
2. Komposisi personalia DPP SPN terdiri dari :
 - a. Ketua umum;
 - b. Beberapa orang ketua;
 - c. Sekretaris umum;
 - d. Beberapa orang sekretaris.
3. Komposisi personalia DPP SPN wajib menyertakan perempuan minimal 30% dari jumlah pengurus DPP.
4. Wewenang dan tugas DPP diatur dalam ART.

Pasal 30
Dewan Pimpinan Daerah

1. Dewan Pimpinan Daerah (DPD) adalah badan pelaksana Serikat Pekerja Nasional yang berwenang mengatur kebijakan organisasi berdasarkan AD dan ART serta program kerja nasional di wilayah provinsi.
2. Komposisi personalia DPD SPN terdiri dari :
 - a. Seorang ketua;
 - b. Beberapa orang wakil ketua;
 - c. Seorang sekretaris;
 - d. Beberapa orang wakil sekretaris.
3. Komposisi personalia DPD SPN wajib menyertakan keterwakilan perempuan minimal 30% dari jumlah pengurus DPD.
4. Wewenang dan tugas DPD diatur dalam ART.

Pasal 31
Dewan Pimpinan Cabang

1. Dewan Pimpinan Cabang (DPC) adalah badan pelaksana SPN yang berwenang mengatur kebijakan organisasi berdasarkan AD dan ART serta program kerja nasional di daerah kabupaten/kota.
2. Komposisi dan personalia DPC SPN terdiri dari:
 - a. Seorang ketua;
 - b. Beberapa orang wakil ketua;
 - c. Seorang sekretaris;
 - d. Beberapa orang wakil sekretaris.
3. Komposisi personalia DPC SPN wajib menyertakan keterwakilan perempuan minimal 30% dari jumlah pengurus DPC.
4. Wewenang dan tugas DPC diatur dalam ART.

Pasal 32
Pimpinan Serikat Pekerja

1. Pimpinan Serikat Pekerja (PSP/Basis) adalah serikat pekerja pada tingkat perusahaan/basis yang merupakan afiliasi Serikat Pekerja Nasional (SPN), dalam menjalankan organisasinya berdasarkan AD/ART.
2. Komposisi dan personalia Pimpinan Serikat Pekerja (PSP/Basis) terdiri dari :
 - a. Seorang ketua;
 - b. Beberapa orang wakil ketua;
 - c. Seorang sekretaris;
 - d. Beberapa orang wakil sekretaris.
3. Komposisi personalia PSP/Basis SPN wajib menyertakan keterwakilan perempuan minimal 30% dari jumlah pengurus PSP/Basis.

4. Pimpinan SP dilengkapi dengan perwakilan anggota yang dikukuhkan dan dilantik oleh Pimpinan SP setempat.
5. Wewenang dan tugas PSP diatur dalam ART.

Pasal 33
Perwakilan Anggota

1. Perwakilan anggota merupakan kelengkapan PSP yang berfungsi :
 - a. Sebagai penyampai aspirasi anggota kepada pengurus SP setempat;
 - b. Menangani keluhan kesah anggota;
 - c. Ikut merumuskan dan menetapkan kebijakan PSP;
 - d. Meneruskan hasil-hasil keputusan rapat pengurus PSP.
2. Perwakilan anggota dipilih langsung secara demokratis oleh para anggota di tiap bagian/seksi/devisi/departemen dalam perusahaan/basis tersebut.
3. Jumlah perwakilan anggota disesuaikan menurut kebutuhan.

BAB VIII
RANGKAP JABATAN

Pasal 34

1. Ketua/pengurus badan eksekutif pada tingkat PSP dapat merangkap jabatan hanya pada tingkat DPC;
2. Ketua/pengurus badan eksekutif pada tingkat DPC dilarang merangkap jabatan pada tingkat DPD dan DPP;
3. Ketua/pengurus badan eksekutif pada tingkat DPD SPN dilarang merangkap jabatan pada tingkat DPP, DPC dan PSP;
4. Ketua/pengurus badan eksekutif pada tingkat DPP SPN dilarang merangkap jabatan pada tingkat DPD, DPC dan PSP;
5. Setiap anggota atau pengurus SPN di semua tingkatan dilarang menjadi anggota/pengurus pada serikat pekerja/serikat buruh lain dan afliasinya.

BAB IX
RAPAT-RAPAT BADAN EKSEKUTIF

Pasal 35
Rapat Kerja Nasional

1. Rapat Kerja Nasional (RAKERNAS) adalah rapat Serikat Pekerja Nasional di tingkat pusat yang berwenang untuk :
 - a. Mengevaluasi kegiatan program kerja nasional selama 1 (satu) tahun;
 - b. Merencanakan dan menetapkan program kerja nasional 1 (satu) tahun ke depan;
 - c. Menetapkan Anggaran Pendapatan dan Belanja Organisasi 1 (satu) tahun ke depan;
2. RAKERNAS diadakan setiap 1 (satu) tahun sekali.
3. Peserta RAKERNAS adalah para pengurus DPP, DPD dan DPC.

4. RAKERNAS diselenggarakan dan dipimpin oleh DPP SPN.

Pasal 36
Rapat Koordinasi Nasional

1. Rapat Koordinasi Nasional (RAKORNAS) dihadiri oleh pengurus DPP SPN, dan para ketua dan sekretaris DPD SPN seluruh Indonesia yang diberi mandat.
2. Pelaksanaan RAKORNAS disesuaikan dengan kebutuhan dan urgensi organisasi.
3. RAKORNAS diselenggarakan oleh DPP SPN.

Pasal 37
Rapat Kerja Daerah

1. Rapat Kerja Daerah (RAKERDA) adalah rapat permusyawaratan Serikat Pekerja Nasional di tingkat provinsi yang berwenang untuk :
 - a. Mengevaluasi kegiatan program kerja wilayah selama 1 (satu) tahun;
 - b. Merencanakan dan menetapkan program kerja wilayah 1 (satu) tahun ke depan;
 - c. Menetapkan anggaran pendapatan dan belanja organisasi 1 (satu) tahun ke depan.
2. RAKERDA diadakan setiap 1 (satu) tahun sekali sebelum RAKERNAS.
3. Peserta RAKERDA adalah pengurus DPD SPN dan DPC SPN.
4. RAKERDA menghadirkan DPP sebagai narasumber.
5. RAKERDA diselenggarakan dan dipimpin oleh DPD SPN.

Pasal 38
Rapat Koordinasi Daerah

1. Rapat Kerja Daerah (RAKORDA) dihadiri oleh pengurus DPD SPN, para ketua dan sekretaris DPC SPN yang diberi mandat di daerah tersebut.
2. Pelaksanaan RAKORDA oleh DPD yang disesuaikan dengan kebutuhan dan urgensi organisasi.

Pasal 39
Rapat Kerja Cabang

1. Rapat Kerja Cabang (RAKERCAB) adalah rapat permusyawaratan Serikat Pekerja Nasional di tingkat kabupaten/kota yang berwenang untuk :
 - a. Mengevaluasi kegiatan program kerja cabang selama 1 (satu) tahun;
 - b. Merencanakan dan menetapkan program kerja cabang 1 (satu) tahun ke depan;
 - c. Menetapkan anggaran pendapatan dan belanja organisasi 1 (satu) tahun ke depan.
2. RAKERCAB diadakan setiap 1 (satu) tahun sekali sebelum RAKERDA.
3. Peserta RAKERCAB adalah pengurus DPC SPN dan PSP.
4. RAKERCAB menghadirkan DPD sebagai narasumber.
5. RAKERCAB diselenggarakan dan dipimpin oleh DPC SPN

Pasal 40
Rapat Koordinasi Cabang

1. Rapat Koordinasi Cabang (RAKORCAB) dihadiri oleh pengurus DPC dan para ketua dan sekretaris SP yang diberi mandat.
2. Pelaksana RAKORCAB oleh DPC SPN yang disesuaikan dengan kebutuhan dan urgensi organisasi

Pasal 41
Rapat Kerja Anggota

1. Rapat Kerja Anggota (RAKERTA) adalah rapat permusyawaratan Serikat Pekerja Nasional di tingkat perusahaan yang berwenang untuk :
 - a. Mengevaluasi kegiatan program kerja SP selama 1 (satu) tahun;
 - b. Merencanakan dan menetapkan program kerja SP selama 1 (satu) tahun ke depan;
 - c. Menetapkan anggaran pendapatan dan belanja organisasi 1(satu) tahun ke depan.
2. RAKERTA diadakan setiap 1 (satu) tahun sekali sebelum dilaksanakan RAKORCAB.
3. Peserta RAKERTA adalah pimpinan SP dan perwakilan anggota.
4. RAKERTA menghadirkan DPC narasumber.

Pasal 42
Rapat Koordinasi Anggota

1. Rapat Koordinasi anggota (RAKORTA) dihadiri oleh pengurus PSP dan Pimpinan Anggota (PA)
2. Pelaksanaan RAKORTA oleh PSP SPN yang disesuaikan dengan kebutuhan dan urgensi organisasi.

BAB X
PEMBENTUKAN DAN PEMBUBARAN SERIKAT PEKERJA

Pasal 43
Pembentukan Serikat Pekerja

1. Pembentukan serikat pekerja tingkat perusahaan/basis dilakukan oleh sedikitnya 10 (sepuluh) orang pekerja pada satu perusahaan/basis.
2. Pembentukan serikat pekerja sebagaimana dimaksud ayat (1), dilakukan oleh DPC setempat atau oleh DPD bilamana di daerah tersebut belum terbentuk atau tidak terdapat DPC SPN.
3. Pembentukan serikat pekerja sebagaimana dimaksud ayat (1) dan (2) dilakukan secara demokratis.

Pasal 44
Pembubaran Serikat Pekerja

1. Dalam hal suatu perusahaan tutup atau pailit, maka serikat pekerja tingkat perusahaan/basis dapat dibubarkan setelah hak dan kewajiban anggota dinyatakan selesai.
2. Pernyataan pembubaran serikat pekerja dinyatakan dalam surat keputusan DPC, setelah melakukan koordinasi dengan DPD.
3. Pembubaran serikat pekerja oleh DPC dan atau DPD dipertanggungjawabkan dalam KONFERCAB dan atau KONFERDA.

BAB XI
PEMBENTUKAN DAN PEMBUBARAN PERANGKAT SPN

Pasal 45
Pembentukan dan Pembubaran Dewan Pimpinan Cabang

1. Pembentukan Dewan Pimpinan Cabang (DPC SPN) :
 - a. DPC SPN dapat dibentuk jika memenuhi persyaratan terdapat paling sedikit 3 (tiga) serikat pekerja di suatu kabupaten/kota;
 - b. Pembentukan DPC kabupaten/kota yang merupakan daerah otonom adalah wajib dan dilakukan oleh DPD provinsi setempat;
 - c. Bilamana di daerah tersebut belum atau tidak terdapat DPD SPN maka pembentukannya dilakukan oleh DPP SPN;
 - d. Pembentukan DPC sebagaimana dimaksud huruf a, b dan c dilaksanakan secara demokratis.
2. Pembubaran Dewan Pimpinan Cabang (DPC) SPN :
 - a. DPD atau DPP SPN dapat membubarkan DPC, jika dalam kabupaten/kota tidak lagi mencapai 3 serikat pekerja;
 - b. Pelayanan kepada serikat pekerja beserta anggotanya dilaksanakan oleh DPD SPN atau DPC setempat;
 - c. Pernyataan pembubaran DPC dinyatakan dalam surat keputusan DPD, setelah mendapat rekomendasi DPP SPN;
 - d. Pembubaran DPC dipertanggungjawabkan oleh DPD dalam KONFERDA.

Pasal 46
Pembentukan dan Pembubaran Dewan pimpinan Daerah

1. Pembentukan Dewan Pimpinan Daerah (DPD) SPN :
 - a. DPD dapat dibentuk jika di suatu provinsi terdapat sedikit-dikitnya 3 (tiga) DPC SPN;
 - b. Pembentukan DPD sebagaimana dimaksud huruf (a) dilakukan oleh DPP SPN dan dilaksanakan secara demokratis.
2. Pembubaran Dewan Pimpinan Daerah :
 - a. DPP dapat membubarkan DPD jika di suatu provinsi tidak lagi terdapat 3 (tiga) DPC SPN;
 - b. Pelayanan kepada DPC di mana DPD itu dibubarkan dilakukan oleh DPP SPN;

- c. Pernyataan pembubaran DPD SPN dinyatakan dalam surat keputusan DPP SPN dan disampaikan kepada perangkat organisasi dan instansi terkait;
- d. Pembubaran DPD oleh DPP dipertanggungjawabkan di dalam Kongres;
- e. Dalam hal pelayanan terhadap DPC dan SP yang telah dibubarkan DPD-nya maka DPP menugaskan personal sebagai perwakilan.

BAB XII

KETENTUAN MENJADI PENGURUS BADAN EKSEKUTIF

Pasal 47

Ketentuan menjadi Pengurus DPP

1. Ketua umum dipilih berdasarkan suara terbanyak melalui pemungutan suara secara langsung, bebas dan rahasia oleh seluruh delegasi yang hadir dalam Kongres.
2. Kelengkapan komposisi personalia DPP disusun oleh ketua umum terpilih selaku ketua formatur, dibantu oleh beberapa orang formatur yang dipilih dan ditetapkan di dalam Kongres.
3. Ketua umum dan pengurus DPP ditetapkan dan dilantik di dalam Kongres.
4. Ketua umum yang tidak terpilih kembali menjadi ketua umum, dapat dipilih menjadi pengurus lainnya.
5. Ketentuan mengenai tata cara pencalonan dan pemilihan ketua umum diatur lebih lanjut dalam Anggaran Rumah Tangga.

Pasal 48

Ketentuan menjadi Pengurus DPD dan DPC

1. Ketua DPD/DPC SPN dipilih berdasarkan suara terbanyak melalui pemungutan suara secara langsung, bebas dan rahasia oleh seluruh delegasi yang hadir dalam KONFERDA/KONFERCAB.
2. Kelengkapan komposisi personalia DPD/DPC SPN disusun oleh ketua terpilih selaku ketua formatur, dibantu oleh beberapa orang formatur yang dipilih dan ditetapkan di dalam KONFERDA/KONFERCAB.
3. Ketua dan pengurus DPD/DPC ditetapkan dan dilantik di dalam KONFERDA/KONFERCAB.
4. Ketua yang tidak terpilih kembali menjadi ketua, dapat dipilih menjadi pengurus lainnya.
5. Ketentuan mengenai tata cara pencalonan dan pemilihan ketua DPD/DPC SPN diatur lebih lanjut di dalam Anggaran Rumah Tangga.

Pasal 49

Ketentuan menjadi Pengurus Serikat Pekerja

1. Ketua dipilih berdasarkan suara terbanyak melalui pemungutan suara secara langsung, bebas, dan rahasia oleh seluruh delegasi yang hadir dalam KONFERTA.

2. Kelengkapan komposisi personalia pengurus serikat pekerja disusun ketua terpilih selaku ketua formatur, dibantu oleh beberapa orang formatur yang dipilih dan ditetapkan dalam KONFERTA.
3. Ketua dan pengurus SP ditetapkan dan dilantik di dalam KONFERTA oleh DPC SPN.
4. Ketua yang tidak terpilih kembali menjadi ketua, dapat dipilih menjadi pengurus lainnya.
5. Ketentuan mengenai tata cara pencalonan dan pemilihan ketua SP diatur lebih lanjut di dalam Anggaran Rumah Tangga.

BAB XIII

AFILIASI DAN HUBUNGAN DENGAN ORGANISASI LAIN

Pasal 50

1. Serikat Pekerja Nasional di tingkat pusat berhak membentuk, bergabung/mengundurkan diri dalam suatu afiliasi baik nasional maupun internasional setelah minimal mendapat persetujuan sidang Majelis Nasional yang selanjutnya dilaporkan dan dipertanggungjawabkan kepada Kongres.
2. Serikat Pekerja Nasional dapat menjalin hubungan kerjasama dengan serikat pekerja dan atau badan perburuhan nasional maupun internasional lainnya dalam rangka menggalang dan meningkatkan solidaritas pekerja sedunia.
3. Serikat Pekerja Nasional dapat menjalin hubungan kerjasama dengan berbagai organisasi kemasyarakatan yang mempunyai kepedulian terhadap masalah perburuhan.

BAB XIV

PERSELISIHAN DAN PEMOGOKAN

Pasal 51

Penyelesaian Perselisihan

1. Apabila terjadi perselisihan ketenagakerjaan antara anggota dan perusahaan, maka anggota yang bersangkutan harus memberitahukan kepada PSP.
2. Selama masa proses penyelesaian masalah, maka anggota dan PSP harus selalu melakukan koordinasi dengan perangkat di atasnya.
3. Apabila terjadi perselisihan antar-serikat pekerja sebagaimana dimaksud dalam Undang-Undang No 21 Tahun 2000, maka penyelesaian dikoordinasikan dengan perangkat satu tingkat di atasnya.

Pasal 52

Pemberitahuan dan Tindakan Pemogokan

1. Sebelum serikat pekerja melakukan pemogokan akibat perselisihan ketenagakerjaan sebagaimana dimaksud dalam pasal 51, maka PSP harus melapor dan berkoordinasi dengan perangkat organisasi di atasnya.
2. Tindakan pemogokan yang dilakukan oleh PSP dan anggotanya harus dilaksanakan sesuai dengan prosedur perundang-undangan yang berlaku.

3. Tindakan mogok di luar akibat perselisihan ketenagakerjaan ditetapkan organisasi melalui rapat koordinasi.

BAB XV KEUANGAN

Pasal 53 Sumber Keuangan

Sumber keuangan Serikat Pekerja Nasional didapat dari :

- a. Uang pangkal anggota;
- b. Iuran anggota;
- c. Pembuatan KTA;
- d. Kontribusi dari usaha koprasi;
- e. Kontribusi anggota dari jabatan yang didukung oleh organisasi;
- f. Usaha-usaha ekonomi;
- g. Bantuan dari solidaritas serikat pekerja/serikat buruh internasional;
- h. Bantuan-bantuan lain yang sah dan tidak mengikat;
- i. Solidaritas dari pekerja/anggota;
- j. Uang konsolidasi organisasi.

Pasal 54 Laporan Keuangan

Setiap perangkat Serikat Pekerja Nasional (PSP, DPC, DPD dan DPP) wajib menyampaikan laporan rekapitulasi penerimaan dan pengeluaran keuangan organisasi secara periodik minimal setiap 3 (tiga) bulan sekali kepada seluruh perangkat di bawah dan di atas sebagai berikut :

1. Pengurus SP melaporkan kepada anggota (melalui papan nama pengumuman selama 30 (tiga puluh) hari, dan kepada DPC, DPD dan DPP SPN.
2. DPC melaporkan kepada anggota melalui pengurus SP, DPD dan DPP SPN.
3. DPD melaporkan kepada anggota melalui pengurus SP, DPC dan DPP SPN.
4. DPP melaporkan kepada anggota melalui pengurus SP, DPC dan DPD SPN.

Pasal 55 Kontrol dan Pemeriksaan Keuangan

Setiap anggota SPN berhak melakukan kontrol dan pemeriksaan keuangan organisasi setiap waktu tanpa boleh dihalang-halangi oleh siapa pun, sepanjang dilakukan dengan cara yang tertib dan tidak merusak serta menghilangkan data atau bukti-bukti keuangan.

BAB XVI
HARTA MILIK ORGANISASI

Pasal 56
Pengambilalihan Harta Milik Organisasi

1. Dalam hal keberadaan serikat pekerja, DPC dan DPD tercabut atau dibubarkan, maka segala atribut dan hak milik organisasi diambil alih oleh perangkat satu tingkat di atasnya dan selanjutnya dilaporkan kepada DPP SPN.
2. Penarikan, pemindahan atau pemakaian harta organisasi dengan cara yang tidak sesuai prosedur sebagaimana dimaksud ayat (1), maka merupakan pelanggaran terhadap AD/ART dan dapat dikenakan sanksi organisasi dalam bentuk penonaktifan sebagai pengurus.
3. Kepada perangkat yang lebih atas dapat menunjuk pejabat sementara, untuk mengganti kekosongan jabatan tersebut.

BAB XVII
SANKSI ORGANISASI DAN PEMBELAAN DIRI

Pasal 57
Tindakan Indisipliner

1. Setiap anggota dan pejabat organisasi dapat dikenakan sanksi organisasi karena terbukti :
 - a. Melanggar suatu ketentuan dalam AD/ART atau peraturan organisasi;
 - b. Pejabat tidak pernah aktif sama sekali selama 3 (tiga) bulan berturut-turut;
 - c. Tidak mentaati perintah atau keputusan organisasi;
 - d. Menyalahgunakan jabatan untuk kepentingan pribadi;
 - e. Menyalahgunakan, atau menahan harta benda milik anggota atau SPN untuk kepentingan pribadi;
 - f. Merangkap keanggotaan, jabatan atau kedudukan dalam organisasi pekerja selain SPN;
 - g. Menyalahgunakan hak milik dan atau uang organisasi untuk kepentingan pribadi.
2. Ketentuan lebih lanjut mengenai sanksi organisasi diatur dalam Anggaran Rumah Tangga.

Pasal 58
Pembelaan Diri

1. Pembelaan diri suatu upaya hukum diberikan kepada anggota seluas-luasnya menurut prosedur hukum dan mekanisme organisasi.
2. Sanksi organisasi dan pembelaan diri diatur lebih lanjut dalam Anggaran Rumah Tangga.

ANGGARAN RUMAH TANGGA

BAB XVIII ATRIBUT ORGANISASI

Pasal 59 Makna Lambang, Bendera dan Logo

Arti dan makna pada lambang, bendera dan logo adalah sebagai berikut :

1. Warna biru muda pada bendera/panji/pataka adalah melambangkan keadilan.
2. Warna putih pada tulisan logo adalah melambangkan profesionalisme.
3. Warna hitam pada tulisan Serikat Pekerja Nasional adalah melambangkan ketegasan.

Pasal 60 Sumpah/Janji Pimpinan SPN

“Demi Allah saya bersumpah” (bagi yang beragama Islam).

“Demi Tuhan saya berjanji” (bagi yang beragama lain).

Akan memenuhi kewajiban saya sebagai Pimpinan Serikat Pekerja Nasional dengan penuh rasa tanggungjawab dan setia serta bersungguh-sungguh menjalankan Anggaran Dasar dan Anggaran Rumah Tangga beserta peraturannya.

Berbakti pada organisasi Serikat Pekerja Nasional dan saya akan berusaha mempromosikan kepentingan anggota, pekerja/buruh dan kesejahteraan rakyat Indonesia sesuai cita-cita Proklamasi Republik Indonesia.

“Demikian saya bersumpah” (bagi yang beragama Islam).

“Demikian saya berjanji” (bagi yang beragama lain).

BAB XIX KETENTUAN MENGENAI KEANGGOTAAN

Pasal 61 Permohonan Menjadi Anggota

1. Untuk menjadi anggota SPN, seorang pekerja mengajukan permohonan dan membuat pernyataan kepada serikat pekerja/PSP tingkat perusahaan setempat.
2. Dalam hal di suatu perusahaan belum terbentuk serikat pekerja, permohonan diajukan kepada DPC SPN kabupaten/kota setempat.
3. Dalam hal di suatu wilayah belum/tidak terdapat DPC, permohonan diajukan kepada DPC terdekat atau kepada DPD SPN provinsi setempat.
4. Semua permohonan harus mengisi dan menandatangani formulir permohonan dan pernyataan yang disediakan oleh serikat pekerja/PSP atau DPC/DPD SPN.

Pasal 62
Tanggal Berlaku dan Berakhir Keanggotaan

1. Seorang pekerja dinyatakan sebagai anggota SPN pada tanggal permohonan keanggotaannya disetujui oleh Serikat Pekerja Nasional setempat atau DPC SPN.
2. Keanggotaannya dinyatakan berakhir apabila : anggota mengundurkan diri sendiri, meninggal dunia dan diberhentikan oleh organisasi berdasarkan AD/ART atau peraturan organisasi.

Pasal 63
Mengundurkan Diri dari Keanggotaan

1. Setiap anggota dapat mengajukan permintaan untuk mengundurkan diri kepada serikat pekerja/PSP atau kepada DPC SPN setempat.
2. Tanda bukti pengunduran diri dapat diterbitkan oleh serikat pekerja/PSP atau DPC SPN setelah anggota menyerahkan kartu keanggotaannya.
3. Bagi anggota yang telah menerima tanda bukti pengunduran diri, tidak lagi mempunyai hak-hak keanggotaan.
4. Anggota yang mengundurkan diri, jika memenuhi syarat, dapat mengajukan permintaan untuk diterima kembali sesuai keputusan organisasi.
5. Anggota yang mengajukan permintaan untuk diterima kembali akan dianggap sebagai permohonan anggota baru.
6. Anggota yang telah keluar dari pekerjaannya.

Pasal 64
Ketentuan Khusus Mengenai Keanggotaan

1. Setiap pekerja tidak dapat diterima menjadi anggota SPN apabila ia berstatus sebagai pemberi kerja atau dalam tugasnya bertindak atas nama pemberi kerja yang mempunyai wewenang untuk mempekerjakan dan memberhentikan pekerja.
2. Jika anggota dimaksudkan pada ayat (1) di atas meninggalkan kegiatannya itu dan ingin bergabung kembali di SPN, ia akan dianggap sebagai pemohon baru.
3. Setiap anggota yang tidak bekerja lagi di suatu perusahaan tetapi ia masih aktif sebagai pengurus SPN, maka ia tetap diakui sebagai anggota SPN.
4. Setiap anggota dapat dikenakan sanksi apabila ia menunggak membayar iuran bulanan lebih dari 3 (tiga) bulan berturut-turut.
5. Setiap anggota secara otomatis dikeluarkan dari keanggotaan SPN apabila ia menunggak membayar iuran lebih dari 6 (enam) bulan berturut-turut.
6. Setiap anggota yang secara otomatis dikeluarkan karena tidak membayar iuran, tetap dapat diterima kembali bila disetujui oleh rapat PSP setempat atau DPC SPN, dengan persyaratan harus melunasi semua uang iuran dan tagihan lain yang terutang pada waktu ia dikeluarkan.
7. Setiap anggota SPN yang telah diskorsing atau dikeluarkan dari keanggotaan setelah diperiksa oleh SPN, atau setelah mengundurkan diri dari keanggotaan menjadi seorang pemberi kerja, atau ia melakukan tindakan yang tidak sesuai dengan prinsip-prinsip serikat pekerja, tidak akan diterima kembali sebagai anggota.

Pasal 64a
Status Keanggotaan dalam Tugas Negara

1. Setiap anggota SPN yang oleh karena fasilitas organisasi menjalankan tugas negara maka status keanggotaannya tetap diakui dan yang bersangkutan wajib melaksanakan kewajibannya kepada organisasi.
2. Setiap anggota SPN sebagaimana dimaksud pada ayat 1(satu) wajib memberikan kontribusi kepada organisasi yang ketentuannya diatur dalam peraturan organisasi.

Pasal 65
Kartu Tanda Anggota

Kartu Tanda Anggota (KTA) SPN diberikan kepada setiap anggota dan pengurus dengan ketentuan sebagai berikut :

1. KTA SPN, adalah sebagai tanda pengenal dan tanda adanya hak dan kewajiban anggota;
2. Pencetakan, permohonan dan pendistribusian KTA SPN diatur lebih lanjut dalam peraturan organisasi;
3. Masa berlaku KTA ditetapkan selama 5 (lima) tahun dari sejak KTA tersebut diterbitkan;
4. KTA SPN dinyatakan tidak berlaku lagi, dalam hal :
 - a. Anggota meninggal dunia;
 - b. Anggota mengundurkan diri;
 - c. Atau diberhentikan dari keanggotaan.
5. KTA SPN yang dikeluarkan oleh DPC atau DPD harus diusahakan agar dapat memberikan keuntungan ganda bagi para anggota, seperti: kemudahan mendapatkan pelayanan kesehatan, jaminan asuransi, potongan harga dan lain-lain.

Pasal 65 a
Kartu Tanda Pengurus

1. Setiap anggota SPN baik yang dipilih atau diangkat menjadi pengurus berhak mendapatkan Kartu Tanda Pengurus;
2. Kartu Tanda Pengurus dikeluarkan oleh perangkat yang mengeluarkan surat keputusan atas jabatan organisasi tersebut;
3. Masa berlaku kartu tanda pengurus selama periode kepengurusan.

BAB XX
KETENTUAN MENGENAI KONGRES

Pasal 66
Jumlah dan Persyaratan Delegasi Kongres

1. Kongres dihadiri oleh para delegasi dari unsur serikat pekerja/PSP, DPC, DPD dan DPP SPN dengan ketentuan sebagai berikut :

- a. Jumlah delegasi dari setiap serikat pekerja/PSP ditetapkan berdasarkan jumlah anggota pembayar iuran sesuai ketentuan pasal 18 ayat 2 (dua) Anggaran Dasar yaitu :
 - 1) Sampai dengan 3000, berhak diwakili oleh 2 (dua) orang delegasi;
 - 2) Setiap kelipatan sampai dengan 3000, berhak mendapat tambahan 1(satu) orang delegasi;
 - b. Jumlah delegasi dari setiap DPC dan/atau DPD yang tidak mempunyai perangkat DPC ditetapkan berdasarkan jumlah serikat pekerja/PSP yang taat mendistribusikan iuran anggota ke seluruh perangkat yaitu:
 - 1) Sampai dengan 10 (sepuluh) serikat pekerja/PSP, berhak diwakili oleh 3 (tiga) orang delegasi;
 - 2) Setiap kelipatan sampai dengan 10 (sepuluh) serikat pekerja/PSP berhak mendapatkan tambahan 1 (satu) orang delegasi.
 - c. Jumlah delegasi dari setiap DPD ditetapkan berdasarkan jumlah DPC, yaitu :
 - 1) Sampai dengan 10 (sepuluh) DPC, berhak diwakili oleh 3 (tiga) orang delegasi;
 - 2) Setiap kelipatan sampai dengan 10 DPC, berhak mendapat tambahan 1 orang delegasi.
 - d. Ketua umum dan pengurus DPP lainnya adalah delegasi yang berhak dan wajib hadir sebagai delegasi karena jabatannya.
2. Setiap orang berhak menjadi delegasi dalam Kongres, jika memenuhi persyaratan sebagai berikut :
 - a. Memiliki reputasi baik sebagai anggota atau pengurus di perangkat yang diwakilinya;
 - b. Ditentukan berdasarkan keputusan rapat yang diadakan khusus untuk itu di perangkat organisasi masing-masing, yang kemudian mendapat surat tugas/mandat dari perangkat organisasi setempat;
 - c. Perangkat organisasi yang mengirim delegasi dalam Kongres, harus sudah membayar iuran dan seluruh kewajiban kepada seluruh perangkat organisasi 1 (satu) bulan sebelum Kongres dilaksanakan.
 3. Setiap perangkat (PSP/Basis, DPC dan DPD) yang dapat mengirimkan delegasi lebih dari 1 (satu) orang wajib mengirimkan delegasi perempuan minimal 30 %.
 4. Sekurang-kurangnya 30 (tiga puluh) hari sebelum Kongres dilaksanakan setiap perangkat organisasi harus mengirim kepada panitia Kongres daftar lengkap seluruh delegasi.
 5. Surat mandat delegasi dari setiap perangkat harus sudah diterima panitia Kongres paling lambat 7 (tujuh) hari sebelum Kongres.
 6. Sekurang-kurangnya 60 (enam puluh) hari sebelum Kongres dilaksanakan, DPP mengeluarkan surat pemberitahuan kepada setiap perangkat organisasi untuk memilih delegasi ke Kongres.

Pasal 67
Resolusi dalam Kongres

1. Resolusi tidak akan dipertimbangkan dalam Kongres kecuali telah diajukan sebelumnya kepada ketua umum paling lambat 15 (lima belas) hari sebelum pembukaan Kongres.
2. Resolusi yang diajukan kemudian akan dipertimbangkan dengan persetujuan dua per tiga dari semua delegasi yang hadir dalam Kongres.

3. Resolusi dapat disetujui dan diputuskan berdasarkan pemungutan suara dari sedikitnya 2/3 (dua per tiga) delegasi yang hadir dalam Kongres untuk hal-hal sebagai berikut :
 - a. Penambahan atau penghapusan peraturan;
 - b. Penggabungan dan atau pemecahan dari dan atau ke organisasi lebih tinggi;
 - c. Khusus penggabungan atau pembubaran SPN, diputuskan melalui pemungutan suara, dengan paling sedikit oleh $\frac{3}{4}$ (tiga perempat) delegasi yang hadir pada Kongres;
 - d. Masuk atau menarik dari keanggotaan afiliasi;
 - e. Pembubaran suatu perangkat daerah dan/atau cabang;
 - f. Pemogokan nasional;
 - g. Pendakwaan terhadap seorang atau beberapa orang pejabat organisasi.

BAB XXI

KEPANITIAAN KONGRES, KONFERDA, KONFERCAB DAN KONFERTA

Pasal 68

Kepanitiaan Kongres, KONFERDA, KONFERCAB dan KONFERTA

1. Panitia Kongres ditetapkan paling lambat 6 (enam) bulan sebelum Kongres melalui RAKORNAS.
2. Panitia KONFERDA dan KONFERCAB ditetapkan paling lambat 3 (tiga) bulan melalui RAKORDA/RAKORCAB.
3. Panitia KONFERTA ditetapkan paling lambat 2(dua) bulan melalui rapat pengurus PSP dengan perwakilan anggota.
4. Komposisi panitia tersebut pada butir 1, 2 dan 3 sekurang-kurangnya terdiri dari:
 - a. Seorang ketua;
 - b. Beberapa orang wakil ketua;
 - c. Seorang sekertaris;
 - d. Seorang bendahara.
5. Persyaratan untuk menjadi seorang panitia adalah mereka yang secara tertulis menyatakan ketidaksediaannya mencalonkan diri menjadi ketua umum/ketua.
6. Tugas dan wewenang panitia adalah:
 - a. Mempersiapkan segala sesuatu yang berhubungan dengan pelaksanaan Kongres;
 - b. Mempersiapkan materi sidang dan rapat-rapat serta rantap-rantap Kongres/KONFERDA/KONFERCAB/KONFERTA sesuai dengan kebutuhan untuk itu.
7. Dalam melaksanakan tugasnya, kepanitiaan terdiri dari :
 - a. Panitia pelaksana (*Organising Committee*);
 - b. Panitia perumus (*String Committee*).
8. Panitia sebagaimana yang dimaksud pada ayat (4), masing-masing dilengkapi dengan seksi panitia sesuai dengan kebutuhan yang tugasnya diatur melalui keputusan rapat panitia.

BAB XXII
KETENTUAN MENJADI DELEGASI MAJELIS NASIONAL

Pasal 69
Sidang Majelis Nasional

1. Sidang Majelis Nasional dihadiri oleh delegasi dari DPC kabupaten/kota yang ditetapkan berdasarkan pada jumlah anggota pembayaran iuran sesuai ketentuan pada pasal 18 ayat 2 (dua) Anggaran Dasar dengan ketentuan sebagai berikut :
 - a. Sampai dengan 10.000 orang berhak mendapat 1 delegasi;
 - b. Setiap kelipatan sampai dengan 10.000 anggota berhak mendapat tambahan 1 (satu) orang delegasi;
2. Delegasi dari unsur DPD SPN : 2 (dua) orang.
3. Delegasi dari unsur DPC SPN : 1 (satu) orang.
4. Penetapan delegasi sebagaimana dimaksud pada butir 1 (a), (b) tersebut di atas dilakukan melalui RAKORCAB setempat.

BAB XXIII
KETENTUAN MENGENAI KONFERDA, KONFERCAB DAN KONFERTA

Pasal 70
Jumlah dan Persyaratan Delegasi Konferensi Daerah

1. Konferensi Daerah (KONFERDA) dihadiri oleh para delegasi dari unsur serikat pekerja tingkat Perusahaan/PSP/Basis, DPC dan DPD SPN dengan ketentuan sebagai berikut :
 - a. Jumlah delegasi dari setiap serikat pekerja (PSP/Basis) ditetapkan berdasarkan jumlah anggota pembayar iuran sesuai ketentuan pasal 18 ayat 2 (dua) Anggaran Dasar yaitu :
 - 1) Sampai dengan 2.000, berhak diwakili oleh 2 (dua) orang delegasi;
 - 2) Setiap kelipatan sampai dengan 2.000 orang anggota berhak mendapat tambahan 1 (satu) orang delegasi.
 - b. Jumlah delegasi dari setiap DPC ditetapkan berdasarkan jumlah serikat pekerja yang taat mendistribusikan iuran anggota ke seluruh perangkat, yaitu :
 - 1) Sampai dengan 5 (lima) serikat pekerja (PSP/Basis), berhak diwakili oleh 3 (tiga) orang delegasi;
 - 2) Setiap kelipatan sampai dengan 5 (lima) serikat pekerja (PSP/Basis) berhak mendapat tambahan 1 (satu) orang delegasi
 - 3) Setiap perangkat (PSP/Basis, DPC dan DPD) yang dapat mengirimkan delegasi lebih dari 1 orang wajib mengirimkan delegasi perempuan minimal 30%.
2. Ketua dan pengurus DPD SPN adalah delegasi yang berhak dan wajib hadir karena jabatannya.
3. DPP SPN berhak hadir dalam KONFERDA sebagai pengawas dan narasumber.
4. Setiap orang berhak menjadi delegasi dalam KONFERDA, jika memenuhi persyaratan sebagai berikut:
 - a. Memiliki reputasi baik sebagai anggota atau pengurus di perangkat yang diwakilinya;

- b. Ditetapkan dalam rapat khusus yang diadakan untuk itu oleh masing-masing perangkat sebelum pelaksanaan KONFERDA dengan mendapat surat tugas/mandat dari perangkat setempat;
 - c. Perangkat organisasi yang mengirim delegasi dalam KONFERDA harus sudah membayar iuran dan seluruh kewajibannya kepada DPD SPN 1(satu) bulan sebelum KONFERDA dilaksanakan.
5. Sekurang-kurangnya 60 (enam puluh) hari sebelum KONFERDA dilaksanakan, DPD mengeluarkan surat pemberitahuan kepada DPC dan serikat pekerja (PSP/Basis) untuk mengirim delegasinya ke KONFERDA.

Pasal 71

Jumlah dan Persyaratan Delegasi Konferensi Cabang

Konferensi Cabang (KONFERCAB) dihadiri oleh para delegasi dari unsur Serikat Pekerja/Basis dan DPC SPN dengan ketentuan sebagai berikut :

1. Jumlah delegasi Serikat Pekerja/Basis ditetapkan berdasarkan jumlah anggota pembayar iuran sesuai ketentuan pasal 18 ayat 2 (dua) Anggaran Dasar*) yaitu :
 - a. Sampai dengan 500 anggota, berhak diwakili oleh 2(dua) orang delegasi;
 - b. Setiap kelipatan sampai dengan 500 anggota berhak mendapat tambahan 1 (satu) orang delegasi;
 - c. Ketua dan pengurus DPC adalah delegasi yang berhak dan wajib hadir karena jabatannya;
 - d. Setiap perangkat (PSP/Basis dan DPC) yang mengirim delegasi lebih dari 1 orang wajib mengirimkan delegasi perempuan minimal 30%;
 - e. DPD berhak hadir dalam KONFERCAB sebagai pengawas dan narasumber.
2. Setiap orang berhak menjadi delegasi dalam KONFERCAB jika memenuhi persyaratan sebagai berikut:
 - a. Memiliki reputasi baik sebagai anggota atau pengurus di perangkat yang diwakilinya;
 - b. Ditetapkan dalam suatu rapat khusus yang diadakan untuk itu oleh masing-masing perangkat sebelum pelaksanaan KONFERCAB, dengan mendapat surat tugas/mandat dari perangkat setempat;
 - c. Perangkat organisasi yang mengirim delegasi dalam KONFERCAB harus sudah membayar iuran dan seluruh kewajibannya kepada DPC SPN, 1 (satu) bulan sebelum KONFERCAB dilaksanakan.
3. Sekurang-kurangnya 60 (enam puluh) hari sebelum KONFERCAB dilaksanakan DPC mengeluarkan surat pemberitahuan kepada Serikat Pekerja (PSP/Basis) untuk memilih delegasinya ke KONFERCAB.

Pasal 72

Jumlah dan Persyaratan Delegasi Konferensi Anggota

1. Konferensi Anggota (KONFERTA) dihadiri oleh :
 - a. Seluruh anggota;
 - b. Jika tidak memungkinkan dapat ditetapkan berdasarkan sistem perwakilan anggota sebagai delegasi dengan ketentuan sekurang-kurangnya 5% - 10% dari jumlah anggota;

- c. Para Perwakilan Anggota (PA);
 - d. Perwakilan Anggota sebagaimana dimaksud pada poin (c) mewakili perempuan, minimal 30%;
 - e. Ketua dan pengurus Serikat Pekerja (PSP/Basis) adalah delegasi yang berhak dan wajib hadir karena jabatannya;
 - f. DPC berhak hadir dalam KONFERTA sebagai pengawas dan narasumber.
2. Setiap anggota berhak menjadi delegasi dalam KONFERTA jika memenuhi persyaratan sebagai berikut :
 - a. Memiliki reputasi baik sebagai anggota di serikat pekerja setempat;
 - b. Dipilih dengan surat pemilihan secara rahasia atau mendapat dukungan mayoritas secara tertulis dari para anggota pada setiap bagian/unit kerja/departemen masing-masing sebelum pelaksanaan KONFERTA;
 - c. Anggota yang menjadi delegasi dalam KONFERTA harus sudah membayar iuran dan seluruh kewajiban kepada Serikat Pekerja (PSP/Basis) 1 (satu) bulan sebelum KONFERTA.
 3. Sekurang-kurangnya 60 (enam puluh) hari sebelum KONFERTA dilaksanakan, Serikat Pekerja/Basis sudah harus mengumumkan secara tertulis kepada anggota untuk memilih delegasi dari setiap bagian/unit kerja/departemen yang bersangkutan.

BAB XXIV

HAK DELEGASI, PENINJAU, QUORUM, DAN PENGAMBILAN KEPUTUSAN

Pasal 73 Hak Delegasi

Setiap delegasi yang hadir dalam Kongres, KONFERDA, KONFERCAB dan KONFERTA berhak :

1. Memberikan suara;
2. Berbicara mengeluarkan pendapat, menyampaikan usul dan menyokong usul perubahan, perbaikan dan atau penyempurnaan terhadap rancangan-rancangan ketetapan;
3. Mencalonkan, dicalonkan, memilih dan dipilih sesuai dengan persyaratan yang ditetapkan dalam AD/ART.

Pasal 74 Hak Peninjau

1. Dalam setiap forum resmi organisasi dimungkinkan hadirnya peninjau yang ditugaskan oleh perangkat organisasi dengan surat tugas organisasi.
2. Hak peninjau diatur sebagai berikut :
 - a. Peninjau berhak menghadiri sidang-sidang Kongres, KONFERDA, KONFERCAB, KONFERTA;
 - b. Peninjau tidak mempunyai hak suara;
 - c. Peninjau tidak mempunyai hak memilih.

Pasal 75
Quorum

Kongres, KONFERDA, KONFERCAB dan KONFERTA dinyatakan sah :

1. Apabila dihadiri oleh 2/3 (dua pertiga) delegasi yang berhak hadir;
2. Bilamana ternyata Quorum sebagaimana dimaksud ayat (1) tersebut tidak tercapai maka Kongres, KONFERDA, KONFERCAB, KONFERTA dapat berlangsung terus dan sah jika disetujui oleh seluruh delegasi yang hadir.

Pasal 76
TATA CARA PEMILIHAN BADAN EKSEKUTIF

Pasal 77
Persyaratan Umum

1. Setiap anggota atau pengurus SPN berhak menjadi pengurus badan eksekutif pada tingkat DPP, DPD, DPC, dan PSP SPN dengan syarat :
 - a. Warga negara Republik Indonesia;
 - b. Tingkat PSP/Basis harus sudah terdaftar menjadi anggota minimal selama 6 (enam) bulan dan terbukti membayar iuran secara rutin kepada semua perangkat;
 - c. Tingkat DPP harus sudah menjadi anggota dan pernah menjadi pengurus SPN ;
 - d. Tingkat DPD harus sudah menjadi anggota dan pernah menjadi pengurus SPN di wilayah provinsi setempat;
 - e. Tingkat DPC harus sudah menjadi anggota dan pengurus SPN di wilayah kabupaten/kota setempat;
 - f. Memahami peraturan Undang-Undang Ketenagakerjaan;
 - g. Memiliki wawasan dan komitmen terhadap perjuangan pekerja;
 - h. Memiliki integritas, loyalitas dan dedikasi terhadap organisasi;
 - i. Tidak menjadi anggota atau pengurus pada salah satu serikat pekerja atau serikat buruh lain.
2. Setiap anggota dinyatakan tidak memenuhi persyaratan untuk menjadi pengurus badan eksekutif atau memangku jabatan yang sifatnya dipilih dan atau ditunjuk karena :
 - a. Terbukti bersalah karena pernah bekerja sebagai pengganti pekerja yang sedang mogok karena perintah organisasi;
 - b. Pernah dikeluarkan atau diskors berdasarkan keputusan organisasi kecuali bilamana hak-hak keanggotaannya telah direhabilitasi;
 - c. Terbukti melanggar AD/ART
3. Setiap pengurus pada tingkat DPP, DPD, DPC dan PDP/Basis yang tidak memenuhi syarat sebagaimana ditetapkan pada pasal ini maka secara otomatis hak dan kewajibannya sebagai pengurus dinyatakan gugur.

Pasal 78
Tata Cara Pengajuan Pencalonan Ketua Umum DPP

Setiap PSP berhak mencalonkan satu atau beberapa nama sebagai Ketua Umum DPP SPN dalam Kongres dengan syarat:

- a. Memenuhi persyaratan umum sebagaimana diatur dalam pasal 77 ART;
- b. Setiap daerah berhak mengajukan Bakal Calon Ketua Umum (BCKU) yang dipilih melalui Rapat Koordinasi Daerah Khusus (RAKORDASUS);
- c. Daftar nama pencalonan Ketua Umum DPP SPN harus sudah diajukan 30 (tiga puluh) hari sebelum berlangsungnya Kongres kepada panitia, yang selanjutnya bila memenuhi syarat untuk disahkan dalam Kongres menjadi calon ketua umum;
- d. Bersedia mengisi formulir biodata dan menandatangani pernyataan tertulis yang telah disediakan oleh panitia pencalonan, mengenai kesanggupan menjadi calon ketua umum dan memenuhi, melaksanakan AD dan ART serta bersedia bekerja penuh waktu;
- e. Menyerahkan pas foto ukuran post card sebanyak 3 (tiga) lembar.

Pasal 79
Tata cara Pemilihan Ketua Umum dan Pengurus DPP

1. Setiap delegasi berhak memberikan dukungan hanya kepada satu orang calon ketua umum.
2. Para calon ketua umum yang telah dinyatakan sah oleh pimpinan Kongres, diumumkan melalui lembar pengumuman sampai dengan berlangsungnya pemungutan suara.
3. Pemungutan suara tetap dilaksanakan walaupun hanya terdapat satu orang calon ketua umum.
4. Jika dalam penghitungan suara calon tunggal ketua umum memperoleh suara kurang dari setengah jumlah suara yang masuk, maka pemilihan dinyatakan batal dan harus diadakan pencalonan dan pemilihan ulang dalam jangka waktu 3 (tiga) jam dari pemilihan terdahulu.
5. Penghitungan suara dilakukan secara terbuka dihadapan seluruh delegasi dalam Kongres.
6. Ketua Umum terpilih bertindak sebagai ketua formatur.
7. Setiap calon ketua umum yang tidak terpilih menjadi ketua umum tidak menggugurkan haknya untuk mencalonkan atau dicalonkan sebagai pengurus selain ketua umum.
8. Pengurus selain ketua umum ditetapkan melalui rapat formatur.
9. Pemenuhan kuota 30% bagi perwakilan perempuan, jika tidak terpenuhi maka jabatannya dikosongkan.

Pasal 80
Tata Cara Pencalonan dan Pemilihan Pengurus DPD dan DPC

1. Setiap PSP berhak mencalonkan satu atau beberapa nama sebagai calon ketua DPD atau DPC SPN dengan syarat :
 - a. Memenuhi persyaratan umum sebagaimana diatur dalam pasal 77;
 - b. Setiap daerah kabupaten/kota berhak mencalonkan bakal calon ketua (BCK) DPD yang dipilih melalui Rapat Koordinasi Cabang Khusus (RAKORCABSUS);
 - c. Setiap PSP/Basis berhak mencalonkan Bakal Calon ketua (BCK) DPC yang dipilih melalui Rapat Koordinasi Anggota Khusus (RAKORTASUS);

- d. Daftar nama pencalonan ketua DPD/DPC harus sudah diserahkan kepada panitia paling lambat 30 (tiga puluh) hari sebelum KONFERDA/KONFERCAB dilaksanakan, yang selanjutnya untuk disahkan dalam KONFERDA/KONFERCAB;
 - e. Bersedia mengisi formulir biodata dan menandatangani pernyataan tertulis yang telah disediakan panitia pencalonan, mengenai kesanggupan menjadi calon ketua dan memenuhi melaksanakan AD dan ART serta bersedia aktif penuh waktu;
 - f. Menyerahkan pas foto ukuran pos card sebanyak 3 lembar.
2. Setiap delegasi berhak memberikan dukungan hanya pada satu orang calon ketua.
 3. Para calon ketua yang telah dinyatakan sah oleh pimpinan KONFERDA, KONFERCAB diumumkan melalui lembar pengumuman sampai dengan berlangsungnya pemungutan suara.
 4. Pemungutan suara tetap akan dilaksanakan walaupun hanya terdapat 1 (satu) orang calon ketua.
 5. Jika dalam penghitungan suara calon ketua tunggal memperoleh suara kurang dari setengah dari jumlah suara yang masuk, maka pemilihan dinyatakan batal dan harus dilaksanakan pencalonan dan pemilihan ulang dalam waktu selang 3(tiga) jam dari pemilihan terdahulu.
 6. Penghitungan suara dilakukan secara terbuka dihadapan seluruh delegasi dalam KONFERDA/KONFERCAB.
 7. Ketua terpilih bertindak sebagai ketua formatur.
 8. Setiap calon ketua yang tidak terpilih menjadi ketua tidak menggugurkan haknya untuk mencalonkan atau dicalonkan sebagai pengurus lain selain ketua.
 9. Pengurus selain ketua ditetapkan melalui rapat formatur.
 10. Pemenuhan kuota 30% perwakilan perempuan, jika tidak terpenuhi maka jabatannya dikosongkan.

Pasal 81

Tata Cara Pemilihan Pimpinan Serikat Pekerja /PSP/Basis

1. Setiap anggota SP berhak mencalonkan dan dicalonkan sebagai ketua atau pengurus PSP/Basis dengan syarat:
 - a. Memenuhi persyaratan umum sebagaimana dimaksud pasal 77 ART;
 - b. Untuk calon ketua, harus terlebih dahulu mendapat dukungan tertulis paling sedikit 10% (sepuluh persen) dari jumlah anggota yang terdaftar di SP/Basis dengan cara dicalonkan langsung oleh masing-masing anggota melalui surat suara, melalui formulir yang disediakan oleh panitia;
 - c. Bersedia mengisi formulir biodata dan menandatangani pernyataan tertulis yang telah diadakan oleh panitia pencalonan mengenai kesanggupan memenuhi dan melaksanakan AD/ART;
 - d. Menyerahkan pas foto ukuran pos card sebanyak 3(tiga) lembar.
2. Setiap delegasi berhak memberikan dukungan hanya kepada satu orang calon ketua;
3. Para calon ketua yang telah dinyatakan sah oleh pimpinan KONFERDA, diumumkan melalui lembar pengumuman sampai dengan berlangsungnya pemungutan suara.
4. Pemungutan suara tetap dilaksanakan walaupun hanya terdapat 1 (satu) orang calon ketua.

5. Jika dalam penghitungan suara calon tunggal memperoleh suara kurang dari separuh dari suara yang masuk maka pemilihan dinyatakan batal dan harus diadakan pencalonan dan pemilihan ulang dalam selang waktu 3 (tiga) jam dari pemilihan sebelumnya.
6. Penghitungan suara dilaksanakan secara terbuka dihadapan seluruh delegasi KONFERTA dengan disaksikan DPC SPN.
7. Ketua terpilih bertindak sebagai ketua formatur.
8. Seorang calon ketua yang tidak terpilih menjadi ketua tidak menggugurkan haknya untuk mencalonkan atau dicalonkan sebagai pejabat selain ketua.
9. Pengurus serikat pekerja selain ketua ditentukan melalui rapat formatur dalam KONFERTA.
10. Pemenuhan kuota 30% bagi perwakilan perempuan, jika tidak terpenuhi maka jabatannya dikosongkan.

BAB XXVII

ATURAN MENGENAI JABATAN DAN HAK PIMPINAN

Pasal 82

Pengisian Lowongan Jabatan

1. Dalam hal ketua umum DPP SPN berhalangan tetap seperti : mangkat, berhenti atau tidak dapat melaksanakan kewajiban dalam masa jabatannya, maka ia diganti oleh salah satu dari para ketua sampai habis masa waktunya.
2. Dalam hal ketua PSP, DPC/DPD SPN berhalangan tetap seperti : mangkat, berhenti atau tidak dapat melaksanakan kewajiban dalam masa jabatannya maka ia diganti oleh salah satu dari wakil ketua PSP, DPC/DPD sampai habis masa waktunya.
3. Penggantian antar waktu sebagaimana dimaksud ayat (1), ditetapkan dalam Rapat Koordinasi Nasional (RAKORNAS).
4. Penggantian antar waktu sebagaimana dimaksud ayat (2) ditetapkan dalam rapat PSP dan Perwakilan Anggota, Rapat Koordinasi Cabang (Rakorcab), Rapat Koordinasi Daerah (Rakorda).
5. Dalam hal salah satu pengurus selain ketua umum/ketua berhalangan tetap seperti : mangkat, berhenti atau tidak dapat menjalankan kewajiban dalam masa jabatannya jika dipandang perlu dapat dilakukan pergantian yang ditetapkan melalui rapat pengurus di perangkat organisasi masing-masing.

Pasal 84

Hak dan Jaminan bagi Pimpinan organisasi

Pengurus SPN di segala tingkatan mempunyai hak dan jaminan sebagai berikut :

1. Dalam melaksanakan tugas, setiap pengurus SPN berhak memperoleh jaminan perlindungan dan pembelaan dari organisasi.
2. Bagi para pengurus SPN yang terkena tindakan PHK sepihak maka selama kasusnya belum terselesaikan, biaya kehidupan sehari-harinya menjadi tanggungan organisasi.
3. Setiap pengurus SPN berhak menerima honorium secara rutin, yang besarnya ditetapkan oleh rapat pengurus perangkat organisasi masing-masing.

4. Dalam menjalankan tugasnya dan untuk memberikan jaminan kehidupan purna karya setiap pengurus SPN berhak menerima jaminan asuransi dari masing-masing perangkat.
5. Semua biaya yang dikeluarkan dalam melaksanakan tugasnya ditanggung oleh perangkat organisasi yang menugaskannya.
6. Semua perangkat SPN di semua tingkatan mendapatkan penghargaan purna bakti setelah selesai masa baktinya.

BAB XXVII
WEWENANG DAN TUGAS BADAN EKSEKUTIF

Pasal 85

Wewenang dan Tugas DPP

1. Menjalankan program-program kerja secara nasional;
 - a. Melakukan analisis dan komunikasi atas kebijakan-kebijakan pemerintah yang berkaitan dan atau ada hubungannya dengan ketenagakerjaan;
 - b. Melakukan kerjasama nasional dan internasional yang berkaitan dengan hubungan kerja yang dapat memperbaiki kehidupan pekerja dan keluarganya;
 - c. Melakukan kampanye-kampanye yang berkaitan dengan perbaikan kondisi perburuhan Indonesia secara nasional;
 - d. Melakukan pembelaan dan advokasi terhadap anggota yang sudah sampai penanganannya telah sampai di tingkat nasional;
 - e. Melakukan riset-riset atas perkembangan situasi dan kondisi perburuhan secara nasional dan juga kondisi perburuhan-perburuhan yang berkaitan dengan perusahaan-perusahaan multinasional.
 - f. Menerbitkan surat keputusan dan melantik pengurus DPD;
 - g. Menerbitkan Kartu Tanda Pengurus DPD dan DPP.
2. Peraturan organisasi tersebut di atas dapat digunakan sebagai pedoman dalam pembuatan *Job Discription* pengurus sesuai dengan kebutuhan masing-masing.

Pasal 86

Wewenang dan Tugas DPD

1. a. Menjalankan Program-program kerja di tingkat daerah;
 - b. Melakukan analisis dan komunikasi atas kebijakan-kebijakan pemerintah daerah yang berkaitan dan atau yang ada hubungannya dengan ketenagakerjaan;
 - c. Melakukan kerjasama di tingkat daerah yang berkaitan dengan ketenagakerjaan yang dapat memperbaiki kehidupan pekerja dan keluarganya;
 - d. Melakukan kampanye-kampanye yang berkaitan dengan perbaikan kondisi perburuhan Indonesia secara di tingkat daerah;
 - e. Melakukan pembelaan dan advokasi terhadap anggota yang penanganan kasusnya sudah sampai di tingkat daerah;
 - f. Melakukan riset-riset atas perkembangan situasi dan kondisi perburuhan di tingkat daerah dengan perusahaan-perusahaan multinasional;
 - g. Menerbitkan surat keputusan dan melantik DPC;

2. Wewenang sebagaimana diatur dalam ayat 1 (satu) digunakan sebagai pedoman dalam pembuatan *Job Discription* pengurus sesuai dengan kebutuhan masing-masing.

Pasal 87
Wewenang dan Tugas DPC

1.
 - a. Menjalankan program-program kerja di tingkat cabang;
 - b. Melakukan analisa dan komunikasi atas kebijakan-kebijakan pemerintah kabupaten atau kota dan atau yang ada hubungannya dengan ketenagakerjaan;
 - c. Melakukan kerjasama di tingkat daerah yang berkaitan dengan ketenagakerjaan yang dapat memperbaiki kehidupan pekerja dan keluarganya;
 - d. Melakukan kampanye-kampanye yang berkaitan dengan perbaikan kondisi perburuhan Indonesia secara di tingkat kabupaten atau kota;
 - e. Melakukan pembelaan dan advokasi terhadap anggota yang penanganan kasusnya sudah sampai di tingkat kabupaten atau kota;
 - f. Mengumpulkan data-data atas perkembangan situasi dan kondisi perburuhan di tingkat kabupaten atau kota khususnya di perusahaan-perusahaan multinasional;
 - g. Menerbitkan Kartu Tanda Anggota
 - h. Menerbitkan surat keputusan dan melantik pengurus PSP;
 - i. Menerbitkan kartu Tanda Pengurus para pengurus PSP;
 - j. Memberikan sanksi kepada PSP atas rekomendasi DPD dan/atau DPP
2. Wewenang sebagaimana diatur dalam ayat 1 (satu) digunakan sebagai pedoman dalam pembuatan *Job Discription* pengurus sesuai dengan kebutuhan masing-masing

Pasal 88
Wewenang dan Tugas PSP

1.
 - a. Menjalankan program-program kerja di tingkat unit kerja;
 - b. Melakukan analisis kebijakan-kebijakan perusahaan khususnya yang berkaitan dan atau ada hubungannya dengan ketenagakerjaan;
 - c. Membuat dan merundingkan Perjanjian Kerja Bersama (PKB);
 - d. Melakukan pembelaan dan advokasi terhadap anggota yang penanganan kasusnya di tingkat unit sebelum kasus tersebut dilimpahkan kepada perangkat DPC;
 - e. Melakukan pendidikan kepada PA dan anggota di tingkat unit;
 - f. Mengumpulkan data-data atas perkembangan situasi dan kondisi perburuhan di tingkat unit kerjanya dan menyampaikan kepada DPC;
 - g. Menerbitkan surat keputusan dan melantik Perwakilan Anggota.
2. Wewenang sebagaimana diatur dalam ayat 1 (satu) digunakan sebagai pedoman dalam pembuatan *Job Discription* pengurus sesuai dengan kebutuhan masing-masing.

BAB XXVIII
KETENTUAN MENGENAI KEUANGAN

Pasal 89

Penggunaan dan pendistribusian uang pangkal

1. Uang Pangkal digunakan untuk keperluan :
 - a. Pembuatan KTA
 - b. Pembuatan kop surat dan stempel serikat pekerja
 - c. Pembelian buku-buku peraturan perundang-undangan, kesekretariatan, administrasi, pembukuan keuangan.
2. Pendistribusian uang pangkal diatur sebagai berikut :
 - a. 70% untuk PSP setempat
 - b. 30% DPC atau DPD bila di suatu wilayah belum/tidak ada DPC SPN.

Pasal 90

Pendistribusian Iuran Anggota

1. Iuran anggota didistribusikan melalui rekening bank masing-masing perangkat organisasi dengan perincian sebagai berikut :
 - a. PSP 50% dari jumlah penerimaan
 - b. DPC 30% dari jumlah penerimaan
 - c. DPD 10% dari jumlah penerimaan
 - d. DPP 10 % dari jumlah penerimaan
2. Dalam hal di suatu daerah belum/tidak ada DPD tapi telah ada DPC maka perincian pendistribusiannya sebagai berikut :
 - a. PSP 50% dari jumlah penerimaan
 - b. DPC 40% dari jumlah penerimaan
 - c. DPP 10% dari jumlah penerimaan
3. Dalam hal di suatu daerah belum/tidak ada DPC tapi telah ada DPD maka perincian pendistribusiannya sebagai berikut :
 - a. PSP 50% dari jumlah penerimaan
 - b. DPD 40% dari jumlah penerimaan
 - c. DPP 10 % dari jumlah penerimaan
4. Pendistribusian iuran anggota kepada rekening bank sebagaimana dimaksud pada ayat 2 harus sudah dilaksanakan paling lambat 10 hari sejak tanggal pemungutan.
5. Foto copy tanda bukti transfer bank, harus sudah dikumpulkan kepada DPC, DPD dan DPP selambat-lambatnya 7 hari sejak tanggal pengiriman uang.
6. Pendistribusian uang iuran anggota/*chek off system* (COS) dilakukan oleh PSP/Basis kepada DPC, DPD dan DPP melalui bank.
7. Untuk pendistribusian iuran anggota kepada afiliasi di tingkat nasional dan internasional adalah menjadi kewajiban DPP-SPN.

Pasal 91
Pengajuan Pemotongan Upah untuk Iuran Anggota Melalui Pengusaha

1. Setiap pimpinan Serikat Pekerja Nasional tingkat Perusahaan/Basis berhak mengajukan permohonan secara tertulis kepada pengusaha untuk melakukan pemungutan iuran bulanan anggota.
2. Permohonan pengajuan pemungutan iuran anggota sebagaimana dimaksud ayat (1), dilengkapi dengan :
 - a. Foto copy surat pencatatan dari Disnaker setempat;
 - b. Foto copy AD/ART SPN;
 - c. Daftar nama anggota Serikat Pekerja Nasional;
 - d. Surat kuasa anggota secara kolektif maupun perseorangan;
 - e. Alamat dan nomor rekening SPN.
3. Surat permohonan sebagaimana dimaksud pada ayat 2, ditembuskan kepada perangkat organisasi (DPC, DPD, dan DPP SPN).
4. Setiap anggota dapat menarik kembali surat kuasa atas kehendaknya sendiri dengan ketentuan penarikan tersebut harus disampaikan kepada Serikat Pekerja/PSP dan pengusaha 3 bulan sebelumnya.
5. Anggota yang karena suatu sebab tidak dapat melanjutkan hubungan kerja di perusahaan di mana dia bekerja, maka kuasa atas pemotongan upah untuk iuran gugur dengan sendirinya terhitung sejak tanggal putusannya hubungan kerja.
6. Dengan ditariknya surat kuasa sebagaimana dimaksud pada ayat 4 dan 5 maka secara otomatis gugur pula hak dan kewajibannya sebagai anggota SPN.

Pasal 92
Rekening Bank

1. Untuk ketertiban lalu lintas penerimaan dan pengeluaran uang organisasi serta guna memudahkan pengawasannya maka PSP, DPC, DPD dan DPP SPN wajib membuka rekening pada bank BRI.
2. Nama, alamat dan nomor rekening yang telah dimiliki oleh setiap perangkat SPN harus diberitahukan kepada seluruh perangkat di atas dan di bawahnya.

Pasal 93
Pengambilan Uang dari Bank

Pengambilan uang dari bank oleh PSP dan perangkat SPN dilakukan dengan *cheque* yang ditandatangani oleh 2 dari 3 orang pengurus yang ditunjuk atau diberi kuasa,

Pasal 94
Laporan Penarikan Iuran Anggota

1. Setiap PSP wajib melaporkan hasil pemungutan iuran anggota kepada DPC, DPD dan DPP SPN paling lambat 3 bulan sekali.

2. Setiap DPC, DPD SPN wajib membuat laporan tentang serikat pekerja yang sudah dan atau belum melaksanakan pemungutan dan pendistribusian iuran anggota paling lambat 3 bulan sekali.

Pasal 95
Penggunaan Iuran Anggota

1. Uang iuran anggota digunakan untuk
 - a. Biaya rutin (sewa kantor, peralatan kantor, iuran afiliasi, staff, pengurus);
 - b. Biaya perlengkapan kantor;
 - c. Biaya operasional (pendidikan, pembelaan, gerakan perempuan, aksi, sosek, publikasi, rapat);
 - d. Biaya mengikuti sidang-sidang.
2. Penetapan anggaran pendapatan dan belanja organisasi sebagaimana dimaksud pada ayat 1, dilakukan dalam Rakerta, Rakercab, Rakerda dan Rakernas.
3. Biaya KONFERTA, KONFERCAB, KONFERDA dan Kongres ditanggung oleh peserta dan delegasi.

Pasal 96
Pembukuan Keuangan

Setiap perangkat organisasi SPN (PSP, DPC, DPD dan DPP) wajib melaksanakan pembukuan keuangan organisasi yang terbuka/transparan.

BAB XXIX
SANKSI ORGANISASI DAN PEMBELAAN DIRI

Pasal 97
Sanksi pendistribusian Iuran Anggota

1. Apabila dalam waktu 2 (dua) bulan berturut-turut pengurus PSP/Basis tidak mendistribusikan iuran anggota yang diterima kepada perangkat organisasi di atasnya sesuai AD/ART, maka kepada pengurus PSP/Basis dikenakan sanksi berupa teguran.
2. Apabila dalam waktu 3 (tiga) bulan berturut-turut pengurus PSP/Basis tidak mendistribusikan iuran yang diterima kepada perangkat organisasi di atasnya sesuai AD/ART, maka kepada PSP/Basis dilakukan pemanggilan.
3. Apabila dalam waktu 4 (empat) bulan berturut-turut pengurus PSP/Basis tidak mendistribusikan iuran anggota yang diterima kepada perangkat organisasi di atasnya sesuai AD/ART, maka pengurus PSP/Basis dipanggil paksa. Dan apabila sudah mencapai 5 (lima) bulan selanjutnya pengurus PSP/Basis dibekukan dan diambil alih oleh DPC/DPD SPN (apabila di suatu daerah belum ada DPC).
4. Dalam waktu 2 (dua) bulan, DPC/DPD SPN harus sudah membentuk kepengurusan PSP baru.

5. Dalam kurun waktu sebelum terbentuknya kepengurusan yang baru, maka DPC/DPC menunjuk pelaksana tugas harian organisasi (PTHO) sampai dengan terbentuknya kepengurusan baru.

Pasal 98
Sanksi Organisasi

1. Sanksi organisasi dikenakan kepada anggota dan pengurus SPN di semua tingkatan yang melakukan tindakan indisipliner dalam bentuk
 - a. Surat peringatan pertama, kedua dan ketiga
 - b. *Skorshing*
 - c. Pemecatan sementara
 - d. Pemecatan selamanya
2. Surat peringatan I, II dan III tidak harus diberikan secara berurutan, tergantung besar kecilnya kesalahan berdasarkan keputusan organisasi.
3. *Skorshing*, pemecatan sementara dan pemecatan selamanya diberikan berdasarkan keputusan organisasi.

Pasal 99
Pembekuan Kepengurusan

Dalam keadaan darurat dan atau luar biasa Sidang Majelis Nasional atas laporan perangkat SPN berwenang melakukan pembekuan dan memerintahkan perangkat setempat mengangkat kepengurusan sementara perangkat di bawahnya sampai dengan terbentuknya kembali secara definitif.

Pasal 100
Berhenti Sebagai Pengurus

Setiap pejabat SPN di segala tindakan secara otomatis dinyatakan berhenti karena :

- a. Meninggal dunia;
- b. Atas permintan sendiri;
- c. Tidak aktif selama 6 bulan berturut-turut;
- d. Terbukti terpilih sebagai pengurus dengan tidak memenuhi syarat sebagaimana diatur pasal 77 ART.

Pasal 101
Pembelaan Diri dan Banding

1. Pembelaan diri setiap anggota atau pengurus SPN di semua tingkatan atas pemecatan sementara atau pemecatan selamanya dilakukan dalam Majelis Nasional/Rakorda/Rakorcab/Rakorta.

2. Dalam pembelaan diri atas sanksi yang diberikan sebagaimana dimaksud pasal 98, dapat mengajukan banding kepada perangkat satu tingkat di atasnya dengan bukti dan saksi untuk melengkapi bandingnya tersebut.
3. Pengajuan banding sebagaimana dimaksud pada ayat (2), harus dilakukan dalam waktu 30 hari setelah keputusan organisasi diterima oleh yang bersangkutan.

BAB XXX PERUBAHAN KHUSUS

Pasal 102 Perubahan Anggaran Dasar dan Anggaran Rumah Tangga

1. AD/ART dapat diubah berdasarkan resolusi tertulis dari 2/3 (dua pertiga) jumlah PSP/Basis.
2. Perubahan AD/ART sebagaimana dimaksud ayat (1), dilakukan dalam Kongres Khusus.
3. Kongres Khusus sebagaimana dimaksud ayat (2), harus dihadiri oleh sekurang-kurangnya 2/3 (dua pertiga) dari jumlah DPC dan DPD SPN.
4. Kongres khusus diselenggarakan dan dipimpin oleh DPP SPN.

Pasal 103 Pembubaran Organisasi

1. Serikat Pekerja hanya dapat dibubarkan jika dikehendaki oleh seluruh anggota atau dinyatakan dengan keputusan pengadilan.
2. Pembubaran SPN dilakkan dalam Kongres Khusus.
3. DPP dalam waktu satu bulan harus sudah memberitahukan kepada DPD, DPC, PSP/Basis mengenai pelaksanaan Kongres Khusus.
4. Dalam Hal SPN dibubarkan, maka kekayaan organisasi akan diserahkan kepada badan atau lembaga sosial di Indonesia

Pasal 104 Peraturan Peralihan

1. Dalam hal yang berkaitan dengan perubahan dan amandemen Anggaran Dasar dan Anggaran Rumah Tangga ini, maka seluruh perangkat organisasi SPN menyesuaikan diri.
2. Dengan ditetapkannya AD/ART yang disahkan pada tanggal 6 Juni 2003 dan semua peraturan organisasi yang bertentangan dengan AD/ART ini dinyatakan tidak berlaku lagi sejak tanggal 8 Januari 2014.

**BAB XXXI
PENUTUP**

Pasal 105

1. Hal-hal yang belum diatur dalam AD/ART ini akan diatur lebih lanjut dalam peraturan organisasi (PO)
2. AD/ART ini berlaku sejak tanggal 8 Januari 2014

**DEWAN PIMPINAN PUSAT
SERIKAT PEKERJA NASIONAL**

TTD

TTD

IWAN KUSMAWANR A M I D I
Ketua Umum

Sekretaris Umum

UNIVERSITAS ISLAM NEGERI
ALAUDDIN
M A K A S S A R

Peraturan Pemerintah Nomor 78 Tahun 2015 Tentang Pengupahan



SALINAN

PRESIDEN
REPUBLIK INDONESIA

PERATURAN PEMERINTAH REPUBLIK INDONESIA
NOMOR 78 TAHUN 2015
TENTANG
PENGUPAHAN

DENGAN RAHMAT TUHAN YANG MAHA ESA
PRESIDEN REPUBLIK INDONESIA,

Menimbang : bahwa untuk melaksanakan ketentuan Pasal 97 Undang-Undang Nomor 13 Tahun 2003 tentang Ketenagakerjaan, perlu menetapkan Peraturan Pemerintah tentang Pengupahan;

Mengingat : 1 : 1. Pasal 5 ayat (2) Undang-Undang Dasar Negara Republik Indonesia Tahun 1945;
2. Undang-Undang Nomor 13 Tahun 2003 tentang Ketenagakerjaan (Lembaran Negara Republik Indonesia Tahun 2003 Nomor 39, Tambahan Lembaran Negara Republik Indonesia Nomor 4279);

MEMUTUSKAN:

Menetapkan : PERATURAN PEMERINTAH TENTANG PENGUPAHAN.

UNIVERSITAS ISLAM NEGERI
ALAUDDIN
M A K A S S A R

BAB I...



PRESIDEN
REPUBLIK INDONESIA

BAB I KETENTUAN UMUM

Pasal 1

Dalam Peraturan Pemerintah ini yang dimaksud dengan:

1. Upah adalah hak pekerja/buruh yang diterima dan dinyatakan dalam bentuk uang sebagai imbalan dari pengusaha atau pemberi kerja kepada pekerja/buruh yang ditetapkan dan dibayarkan menurut suatu perjanjian kerja, kesepakatan, atau peraturan perundang-undangan, termasuk tunjangan bagi pekerja/buruh dan keluarganya atas suatu pekerjaan dan/atau jasa yang telah atau akan dilakukan.
2. Pekerja/Buruh adalah setiap orang yang bekerja dengan menerima upah atau imbalan dalam bentuk lain.
3. Pengusaha adalah:
 - a. Orang perseorangan, persekutuan, atau badan hukum yang menjalankan suatu perusahaan milik sendiri;
 - b. Orang perseorangan, persekutuan, atau badan hukum yang secara berdiri sendiri menjalankan perusahaan bukan miliknya;
 - c. Orang perseorangan, persekutuan, atau badan hukum yang berada di Indonesia mewakili perusahaan sebagaimana dimaksud dalam huruf a dan huruf b yang berkedudukan di luar wilayah Indonesia.
4. Perusahaan adalah:
 - a. Setiap bentuk usaha yang berbadan hukum atau tidak, milik orang perseorangan, milik persekutuan, atau milik badan hukum, baik milik swasta maupun milik negara yang mempekerjakan pekerja/buruh dengan membayar upah atau imbalan dalam bentuk lain;

b. usaha-usaha . . .



PRESIDEN
REPUBLIK INDONESIA

- b. Usaha-usaha sosial dan usaha-usaha lain yang mempunyai pengurus dan mempekerjakan orang lain dengan membayar upah atau imbalan dalam bentuk lain.
5. Perjanjian Kerja adalah perjanjian antara pekerja/buruh dengan pengusaha atau pemberi kerja yang memuat syarat-syarat kerja, hak, dan kewajiban para pihak.
6. Peraturan Perusahaan adalah peraturan yang dibuat secara tertulis oleh pengusaha yang memuat syarat-syarat kerja dan tata tertib perusahaan.
7. Perjanjian Kerja Bersama adalah perjanjian yang merupakan hasil perundingan antara serikat pekerja/serikat buruh atau beberapa serikat pekerja/serikat buruh yang tercatat pada instansi yang bertanggung jawab di bidang ketenagakerjaan dengan pengusaha, atau beberapa pengusaha atau perkumpulan pengusaha yang memuat syarat-syarat kerja, hak, dan kewajiban kedua belah pihak.
8. Hubungan Kerja adalah hubungan antara pengusaha dengan pekerja/buruh berdasarkan perjanjian kerja, yang mempunyai unsur pekerjaan, upah, dan perintah.
9. Pemutusan Hubungan Kerja adalah pengakhiran hubungan kerja karena suatu hal tertentu yang mengakibatkan berakhirnya hak dan kewajiban antara pekerja/buruh dan pengusaha.
10. Serikat Pekerja/Serikat Buruh adalah organisasi yang dibentuk dari, oleh, dan untuk pekerja/buruh baik di perusahaan maupun di luar perusahaan, yang bersifat bebas, terbuka, mandiri, demokratis, dan bertanggung jawab guna memperjuangkan, membela serta melindungi hak dan kepentingan pekerja/buruh serta meningkatkan kesejahteraan pekerja/buruh dan keluarganya.
11. Menteri adalah menteri yang menyelenggarakan urusan pemerintahan di bidang ketenagakerjaan.

UNIVERSITAS ISLAM NEGERI

ALAUDDIN
M A K A S S A R

Pasal 2 . . .



PRESIDEN
REPUBLIK INDONESIA

Pasal 2

Hak Pekerja/Buruh atas Upah timbul pada saat terjadi Hubungan Kerja antara Pekerja/Buruh dengan Pengusaha dan berakhir pada saat putusnya Hubungan Kerja.

BAB II
KEBIJAKAN PENGUPAHAN

Pasal 3

- (1) Kebijakan pengupahan diarahkan untuk pencapaian penghasilan yang memenuhi penghidupan yang layak bagi Pekerja/Buruh.
- (2) Kebijakan pengupahan sebagaimana dimaksud pada ayat (1) meliputi:
 - a. Upah minimum;
 - b. Upah kerja lembur;
 - c. Upah tidak masuk kerja karena berhalangan;
 - d. Upah tidak masuk kerja karena melakukan kegiatan lain di luar pekerjaannya;
 - e. Upah karena menjalankan hak waktu istirahat kerjanya;
 - f. Bentuk dan cara pembayaran Upah;
 - g. Denda dan potongan Upah;
 - h. Hal-hal yang dapat diperhitungkan dengan Upah;
 - i. Struktur dan skala pengupahan yang proporsional;
 - j. Upah untuk pembayaran pesangon; dan
 - k. Upah untuk perhitungan pajak penghasilan.

UNIVERSITAS ISLAM NEGERI
ALAUDDIN
M A K A S S A R

BAB III . . .



PRESIDEN
REPUBLIK INDONESIA

BAB III PENGHASILAN YANG LAYAK

Pasal 4

- (1) Penghasilan yang layak merupakan jumlah penerimaan atau pendapatan Pekerja/Buruh dari hasil pekerjaannya sehingga mampu memenuhi kebutuhan hidup Pekerja/Buruh dan keluarganya secara wajar.
- (2) Penghasilan yang layak sebagaimana dimaksud pada ayat (1) diberikan dalam bentuk:
 - a. Upah; dan
 - b. Pendapatan non Upah.

Pasal 5

- (1) Upah sebagaimana dimaksud dalam Pasal 4 ayat (2) huruf a terdiri atas komponen:
 - a. Upah tanpa tunjangan;
 - b. Upah pokok dan tunjangan tetap; atau
 - c. Upah pokok, tunjangan tetap, dan tunjangan tidak tetap.
- (2) Dalam hal komponen Upah terdiri dari Upah pokok dan tunjangan tetap sebagaimana dimaksud pada ayat (1) huruf b, besarnya Upah pokok paling sedikit 75% (tujuh puluh lima persen) dari jumlah Upah pokok dan tunjangan tetap.
- (3) Dalam hal komponen Upah terdiri dari Upah pokok, tunjangan tetap, dan tunjangan tidak tetap sebagaimana dimaksud pada ayat (1) huruf c, besarnya Upah pokok paling sedikit 75% (tujuh puluh lima persen) dari jumlah Upah pokok dan tunjangan tetap.

UNIVERSITAS ISLAM NEGERI
ALAUDDIN
MAKASSAR

(4) Upah . . .



PRESIDEN
REPUBLIK INDONESIA

- (4) Upah sebagaimana dimaksud pada ayat (1) diatur dalam Perjanjian Kerja, Peraturan Perusahaan, atau Perjanjian Kerja Bersama.

Pasal 6

- (1) Pendapatan non Upah sebagaimana dimaksud dalam Pasal 4 ayat (2) huruf b berupa tunjangan hari raya keagamaan.
- (2) Selain tunjangan hari raya keagamaan sebagaimana dimaksud pada ayat (1), Pengusaha dapat memberikan pendapatan non Upah berupa:
- a. Bonus;
 - b. Uang pengganti fasilitas kerja; dan/atau
 - c. Uang servis pada usaha tertentu.

Pasal 7

- (1) Tunjangan hari raya keagamaan sebagaimana dimaksud dalam Pasal 6 ayat (1) wajib diberikan oleh Pengusaha kepada Pekerja/Buruh.
- (2) Tunjangan hari raya keagamaan sebagaimana dimaksud pada ayat (1) wajib dibayarkan paling lambat 7 (tujuh) hari sebelum hari raya keagamaan.
- (3) Ketentuan mengenai tunjangan hari raya keagamaan dan tata cara pembayarannya diatur dengan Peraturan Menteri.

Pasal 8

- (1) Bonus sebagaimana dimaksud dalam Pasal 6 ayat (2) huruf a dapat diberikan oleh Pengusaha kepada Pekerja/Buruh atas keuntungan Perusahaan.



PRESIDEN
REPUBLIK INDONESIA

- (2) Penetapan perolehan bonus untuk masing-masing Pekerja/Buruh sebagaimana dimaksud pada ayat (1) diatur dalam Perjanjian Kerja, Peraturan Perusahaan, atau Perjanjian Kerja Bersama.

Pasal 9

- (1) Perusahaan dapat menyediakan fasilitas kerja bagi:
 - a. Pekerja/Buruh dalam jabatan/pekerjaan tertentu; atau
 - b. Seluruh Pekerja/Buruh.
- (2) Dalam hal fasilitas kerja bagi Pekerja/Buruh sebagaimana dimaksud pada ayat (1) tidak tersedia atau tidak mencukupi, Perusahaan dapat memberikan uang pengganti fasilitas kerja sebagaimana dimaksud dalam Pasal 6 ayat (2) huruf
- (3) Penyediaan fasilitas kerja sebagaimana dimaksud pada ayat (1) dan pemberian uang pengganti fasilitas kerja sebagaimana dimaksud pada ayat (2) diatur dalam Perjanjian Kerja, Peraturan Perusahaan, atau Perjanjian Kerja Bersama.

Pasal 10

- (1) Uang servis pada usaha tertentu sebagaimana dimaksud dalam Pasal 6 ayat (2) huruf c dikumpulkan dan dikelola oleh Perusahaan.
- (2) Uang servis pada usaha tertentu sebagaimana dimaksud pada ayat (1) wajib dibagikan kepada Pekerja/Buruh setelah dikurangi risiko kehilangan atau kerusakan dan pendayagunaan peningkatan kualitas sumber daya manusia.
- (3) Ketentuan mengenai uang servis pada usaha tertentu sebagaimana dimaksud pada ayat (1) dan ayat (2) diatur dengan Peraturan Menteri.

UNIVERSITAS ISLAM NEGERI

ALAUDDIN
M A K A S S A R

BAB IV . . .



PRESIDEN
REPUBLIK INDONESIA

BAB IV PELINDUNGAN UPAH

Bagian Kesatu Umum

Pasal 11

Setiap Pekerja/Buruh berhak memperoleh Upah yang sama untuk pekerjaan yang sama nilainya.

Bagian Kedua Penetapan Upah

Pasal 12

Upah ditetapkan berdasarkan:

- A. Satuan waktu; dan/atau
- B. Satuan hasil.

Pasal 13

- (1) Upah berdasarkan satuan waktu sebagaimana dimaksud dalam Pasal 12 huruf a ditetapkan secara harian, mingguan, atau bulanan.
- (2) Dalam hal Upah ditetapkan secara harian sebagaimana dimaksud pada ayat (1), perhitungan Upah sehari sebagai berikut:
 - a. Bagi Perusahaan dengan sistem waktu kerja 6 (enam) hari dalam seminggu, Upah sebulan dibagi 25 (dua puluh lima); atau
 - b. Bagi Perusahaan dengan sistem waktu kerja 5 (lima) hari dalam seminggu, Upah sebulan dibagi 21 (dua puluh satu).

ALAUDDIN
M A K A S S A R

Pasal 14 . . .



PRESIDEN
REPUBLIK INDONESIA

Pasal 14

- (1) Penetapan besarnya Upah berdasarkan satuan waktu sebagaimana dimaksud dalam Pasal 12 huruf a dilakukan dengan berpedoman pada struktur dan skala Upah.
- (2) Struktur dan skala Upah sebagaimana dimaksud pada ayat (1) wajib disusun oleh Pengusaha dengan memperhatikan golongan, jabatan, masa kerja, pendidikan, dan kompetensi.
- (3) Struktur dan skala Upah sebagaimana dimaksud pada ayat (2) wajib diberitahukan kepada seluruh Pekerja/Buruh.
- (4) Struktur dan skala Upah sebagaimana dimaksud pada ayat (2) harus dilampirkan oleh Perusahaan pada saat permohonan:
 - a. Pengesahan dan pembaruan Peraturan Perusahaan; atau
 - b. Pendaftaran, perpanjangan, dan pembaruan Perjanjian Kerja Bersama.
- (5) Ketentuan lebih lanjut mengenai struktur dan skala Upah sebagaimana dimaksud pada ayat (2) diatur dengan Peraturan Menteri.

Pasal 15

- (1) Upah berdasarkan satuan hasil sebagaimana dimaksud dalam Pasal 12 huruf b ditetapkan sesuai dengan hasil pekerjaan yang telah disepakati.
- (2) Penetapan besarnya Upah sebagaimana dimaksud pada ayat (1) dilakukan oleh Pengusaha berdasarkan hasil kesepakatan antara Pekerja/Buruh dengan Pengusaha.

UNIVERSITAS ISLAM NEGERI

Pasal 16 . . .

ALAUDDIN
M A K A S S A R



PRESIDEN
REPUBLIK INDONESIA

Pasal 16

Penetapan Upah sebulan berdasarkan satuan hasil sebagaimana dimaksud dalam Pasal 12 huruf b, untuk pemenuhan pelaksanaan ketentuan peraturan perundang-undangan ditetapkan berdasarkan Upah rata-rata 3 (tiga) bulan terakhir yang diterima oleh Pekerja/Buruh.

Bagian Ketiga Cara Pembayaran Upah

Pasal 17

- (1) Upah wajib dibayarkan kepada Pekerja/Buruh yang bersangkutan.
- (2) Pengusaha wajib memberikan bukti pembayaran Upah yang memuat rincian Upah yang diterima oleh Pekerja/Buruh pada saat Upah dibayarkan.
- (3) Upah dapat dibayarkan kepada pihak ketiga dengan surat kuasa dari Pekerja/Buruh yang bersangkutan.
- (4) Surat kuasa sebagaimana dimaksud pada ayat (2) hanya berlaku untuk 1 (satu) kali pembayaran Upah.

Pasal 18

- (1) Pengusaha wajib membayar Upah pada waktu yang telah diperjanjikan antara Pengusaha dengan Pekerja/Buruh.
- (2) Dalam hal hari atau tanggal yang telah disepakati jatuh pada hari libur atau hari yang diliburkan, atau hari istirahat mingguan, pelaksanaan pembayaran Upah diatur dalam Perjanjian Kerja, Peraturan Perusahaan, atau Perjanjian Kerja Bersama.

UNIVERSITAS ISLAM NEGERI
ALAUDDIN
M A K A S S A R

Pasal 19 . . .



PRESIDEN
REPUBLIK INDONESIA

Pasal 19

Pembayaran Upah oleh Pengusaha dilakukan dalam jangka waktu paling cepat seminggu 1 (satu) kali atau paling lambat sebulan 1 (satu) kali kecuali bila Perjanjian Kerja untuk waktu kurang dari satu minggu.

Pasal 20

Upah Pekerja/Buruh harus dibayarkan seluruhnya pada setiap periode dan per tanggal pembayaran Upah.

Pasal 21

- (1) Pembayaran Upah harus dilakukan dengan mata uang rupiah Negara Republik Indonesia.
- (2) Pembayaran Upah sebagaimana dimaksud pada ayat (1) dilakukan pada tempat yang diatur dalam Perjanjian Kerja, Peraturan Perusahaan, atau Perjanjian Kerja Bersama.
- (3) Dalam hal tempat pembayaran Upah tidak diatur dalam Perjanjian Kerja, Peraturan Perusahaan atau Perjanjian Kerja Bersama, maka pembayaran Upah dilakukan di tempat Pekerja/Buruh biasanya bekerja.

Pasal 22

- (1) Upah sebagaimana dimaksud dalam Pasal 17 dapat dibayarkan secara langsung atau melalui bank.
- (2) Dalam hal Upah dibayarkan melalui bank, maka Upah harus sudah dapat diuangkan oleh Pekerja/Buruh pada tanggal pembayaran Upah yang disepakati kedua belah pihak.

UNIVERSITAS ISLAM NEGERI
ALAUDDIN
M A K A S S A R

Bagian . . .



PRESIDEN
REPUBLIK INDONESIA

Bagian Keempat
Peninjauan Upah

Pasal 23

- (1) Pengusaha melakukan peninjauan Upah secara berkala untuk penyesuaian harga kebutuhan hidup dan/atau peningkatan produktivitas kerja dengan mempertimbangkan kemampuan Perusahaan.
- (2) Peninjauan Upah sebagaimana dimaksud pada ayat (1) diatur dalam Perjanjian Kerja, Peraturan Perusahaan, atau Perjanjian Kerja Bersama.

Bagian Kelima

Upah Pekerja/Buruh Tidak Masuk Kerja dan/atau
Tidak Melakukan Pekerjaan

Pasal 24

- (1) Upah tidak dibayar apabila Pekerja/Buruh tidak masuk kerja dan/atau tidak melakukan pekerjaan.
- (2) Pekerja/Buruh yang tidak masuk kerja dan/atau tidak melakukan pekerjaan karena alasan:
 - a. Berhalangan;
 - b. Melakukan kegiatan lain di luar pekerjaannya; atau
 - c. Menjalankan hak waktu istirahat kerjanya; tetap dibayar Upahnya.
- (3) Alasan Pekerja/Buruh tidak masuk kerja dan/atau tidak melakukan pekerjaan karena berhalangan sebagaimana dimaksud pada ayat (2) huruf a meliputi:
 - a. Pekerja/Buruh sakit sehingga tidak dapat melakukan pekerjaan;

b. Pekerja/Buruh . . .



PRESIDEN
REPUBLIK INDONESIA

- b. Pekerja/Buruh perempuan yang sakit pada hari pertama dan kedua masa haidnya sehingga tidak dapat melakukan pekerjaan; dan
- c. Pekerja/Buruh tidak masuk bekerja karena:
 - 1) Menikah;
 - 2) Menikahkan anaknya;
 - 3) Mengkhitankan anaknya;
 - 4) Membaptiskan anaknya;
 - 5) Isteri melahirkan atau keguguran kandungan;
 - 6) Suami, isteri, orang tua, mertua, anak, dan/atau menantu meninggal dunia; atau
 - 7) Anggota keluarga selain sebagaimana dimaksud pada angka 6) yang tinggal dalam satu rumah meninggal dunia.
- (4) Alasan Pekerja/Buruh tidak masuk kerja dan/atau tidak melakukan pekerjaan karena melakukan kegiatan lain di luar pekerjaannya sebagaimana dimaksud pada ayat (2) huruf b meliputi:
 - a. Menjalankan kewajiban terhadap negara;
 - b. Menjalankan kewajiban ibadah yang diperintahkan agamanya;
 - c. Melaksanakan tugas serikat pekerja/serikat buruh atas persetujuan pengusaha dan dapat dibuktikan dengan adanya pemberitahuan tertulis; atau
 - d. Melaksanakan tugas pendidikan dari Perusahaan.
- (5) Alasan Pekerja/Buruh tidak masuk kerja dan/atau tidak melakukan pekerjaan karena menjalankan hak waktu istirahat kerjanya sebagaimana dimaksud pada ayat (2) huruf c apabila Pekerja/Buruh melaksanakan:
 - a. Hak istirahat mingguan;
 - b. Cuti tahunan;
 - c. Istirahat panjang;
 - d. Cuti sebelum dan sesudah melahirkan; atau
 - e. Cuti keguguran kandungan.

UNIVERSITAS ISLAM NEGERI
ALAUDDIN
M A K A S S A R

Pasal 25 . . .



PRESIDEN
REPUBLIK INDONESIA

Pasal 25

Pengusaha wajib membayar Upah apabila Pekerja/Buruh bersedia melakukan pekerjaan yang telah dijanjikan tetapi Pengusaha tidak mempekerjakannya, karena kesalahan sendiri atau kendala yang seharusnya dapat dihindari Pengusaha.

Pasal 26

- (1) Upah yang dibayarkan kepada Pekerja/Buruh yang tidak masuk kerja dan/atau tidak melakukan pekerjaan karena sakit sebagaimana dimaksud dalam Pasal 24 ayat (3) huruf a sebagai berikut:
 - a. Untuk 4 (empat) bulan pertama, dibayar 100% (seratus persen) dari Upah;
 - b. Untuk 4 (empat) bulan kedua, dibayar 75% (tujuh puluh lima persen) dari Upah;
 - c. Untuk 4 (empat) bulan ketiga, dibayar 50% (lima puluh persen) dari Upah; dan
 - d. Untuk bulan selanjutnya dibayar 25% (dua puluh lima persen) dari upah sebelum Pemutusan Hubungan Kerja dilakukan oleh Pengusaha.
- (2) Upah yang dibayarkan kepada Pekerja/Buruh perempuan yang tidak masuk kerja dan/atau tidak melakukan pekerjaan karena sakit pada hari pertama dan kedua masa haidnya sebagaimana dimaksud dalam Pasal 24 ayat (3) huruf b disesuaikan dengan jumlah hari menjalani masa sakit haidnya, paling lama 2 (dua) hari.
- (3) Upah yang dibayarkan kepada Pekerja/Buruh yang tidak masuk kerja dan/atau tidak melakukan pekerjaan sebagaimana dimaksud dalam Pasal 24 ayat (3) huruf c sebagai berikut:

a. Pekerja/Buruh . . .



PRESIDEN
REPUBLIK INDONESIA

- a. Pekerja/buruh menikah, dibayar untuk selama 3 (tiga) hari;
- b. Menikahkan anaknya, dibayar untuk selama 2 (dua) hari;
- c. Mengkhitankan anaknya, dibayar untuk selama 2 (dua) hari;
- d. Membaptiskan anaknya, dibayar untuk selama 2 (dua) hari;
- e. Isteri melahirkan atau keguguran kandungan, dibayar untuk selama 2 (dua) hari;
- f. Suami, isteri, orang tua, mertua, anak, dan/atau menantu meninggal dunia, dibayar untuk selama 2 (dua) hari; atau
- g. Anggota keluarga selain sebagaimana dimaksud dalam huruf f yang tinggal dalam 1 (satu) rumah meninggal dunia, dibayar untuk selama 1 (satu) hari.

Pasal 27

- (1) Pekerja/Buruh yang menjalankan kewajiban terhadap negara sebagaimana dimaksud dalam Pasal 24 ayat (4) huruf a tidak melebihi 1 (satu) tahun dan penghasilan yang diberikan oleh negara kurang dari besarnya Upah yang biasa diterima Pekerja/Buruh, Pengusaha wajib membayar kekurangannya.
- (2) Pekerja/Buruh yang menjalankan kewajiban terhadap negara sebagaimana dimaksud dalam Pasal 24 ayat (4) huruf a tidak melebihi 1 (satu) tahun dan penghasilan yang diberikan oleh negara sama atau lebih besar dari Upah yang biasa diterima Pekerja/Buruh, Pengusaha tidak wajib membayar.
- (3) Pekerja/Buruh yang menjalankan kewajiban terhadap negara sebagaimana dimaksud pada ayat (1) dan ayat (2) wajib memberitahukan secara tertulis kepada Pengusaha.

UNIVERSITAS ISLAM NEGERI

Pasal 28 . . .

ALAUDDIN
M A K A S S A R



PRESIDEN
REPUBLIK INDONESIA

Pasal 28

Pengusaha wajib membayar Upah kepada Pekerja/Buruh yang tidak masuk kerja atau tidak melakukan pekerjaannya karena menjalankan kewajiban ibadah yang diperintahkan oleh agamanya sebagaimana dimaksud dalam Pasal 24 ayat (4) huruf b, sebesar Upah yang diterima oleh Pekerja/Buruh dengan ketentuan hanya sekali selama Pekerja/Buruh bekerja di Perusahaan yang bersangkutan.

Pasal 29

Pengusaha wajib membayar Upah kepada Pekerja/Buruh yang tidak masuk kerja dan/atau tidak melakukan pekerjaan karena melaksanakan tugas serikat pekerja/serikat buruh sebagaimana dimaksud dalam Pasal 24 ayat (4) huruf c, sebesar Upah yang biasa diterima oleh Pekerja/Buruh.

Pasal 30

Pengusaha wajib membayar Upah kepada Pekerja/Buruh yang tidak masuk kerja dan/atau tidak melakukan pekerjaan karena melaksanakan tugas pendidikan dari Perusahaan sebagaimana dimaksud dalam Pasal 24 ayat (4) huruf d, sebesar Upah yang biasa diterima oleh Pekerja/Buruh.

Pasal 31

Pengusaha wajib membayar Upah kepada Pekerja/Buruh yang tidak masuk kerja dan/atau tidak melakukan pekerjaan karena menjalankan hak waktu istirahat kerjanya sebagaimana dimaksud dalam Pasal 24 ayat (5), sebesar Upah yang biasa diterima oleh Pekerja/Buruh.

Pasal 32 . . .



PRESIDEN
REPUBLIK INDONESIA

Pasal 32

Pengaturan pelaksanaan ketentuan sebagaimana dimaksud dalam Pasal 24 sampai dengan Pasal 31 ditetapkan dalam Perjanjian Kerja, Peraturan Perusahaan atau Perjanjian Kerja Bersama.

Bagian Keenam Upah Kerja Lembur

Pasal 33

Upah kerja lembur sebagaimana dimaksud dalam Pasal 3 ayat (2) huruf b wajib dibayar oleh Pengusaha yang mempekerjakan Pekerja/Buruh melebihi waktu kerja atau pada istirahat mingguan atau dipekerjakan pada hari libur resmi sebagai kompensasi kepada Pekerja/Buruh yang bersangkutan sesuai dengan ketentuan peraturan perundang-undangan.

Bagian Ketujuh Upah untuk Pembayaran Pesangon

Pasal 34

- (1) Komponen Upah yang digunakan sebagai dasar perhitungan uang pesangon terdiri atas:
 - a. Upah pokok; dan
 - b. Tunjangan tetap yang diberikan kepada Pekerja/Buruh dan keluarganya, termasuk harga pembelian dari catu yang diberikan kepada Pekerja/Buruh secara cuma-cuma, yang apabila catu harus dibayar Pekerja/Buruh dengan subsidi, maka sebagai Upah dianggap selisih antara harga pembelian dengan harga yang harus dibayar oleh Pekerja/Buruh.

(2) Dalam . . .



PRESIDEN
REPUBLIK INDONESIA

- (2) Dalam hal Pengusaha memberikan Upah tanpa tunjangan, dasar perhitungan uang pesangon dihitung dari besarnya Upah yang diterima Pekerja/Buruh.

Pasal 35

Upah untuk pembayaran pesangon sebagaimana dimaksud dalam Pasal 34 ayat (1) dan ayat (2) diberikan dengan ketentuan:

- a. Dalam hal penghasilan Pekerja/Buruh dibayarkan atas dasar perhitungan harian, maka penghasilan sebulan adalah sama dengan 30 (tiga puluh) kali penghasilan sehari;
- b. Dalam hal Upah Pekerja/Buruh dibayarkan atas dasar perhitungan satuan hasil, potongan/borongan atau komisi, penghasilan sehari adalah sama dengan pendapatan rata-rata per hari selama 12 (dua belas) bulan terakhir, dengan ketentuan tidak boleh kurang dari ketentuan Upah minimum provinsi atau kabupaten/kota; atau
- c. Dalam hal pekerjaan tergantung pada keadaan cuaca dan Upahnya didasarkan pada Upah borongan, maka perhitungan Upah sebulan dihitung dari Upah rata-rata 12 (dua belas) bulan terakhir.

Bagian Kedelapan
Upah untuk Perhitungan Pajak Penghasilan

Pasal 36

- (1) Upah untuk perhitungan pajak penghasilan yang dibayarkan untuk pajak penghasilan dihitung dari seluruh penghasilan yang diterima oleh Pekerja/Buruh.

UNIVERSITAS ISLAM NEGERI
ALAUDDIN
M A K A S S A R

(2) Pajak . . .



PRESIDEN
REPUBLIK INDONESIA

- (2) Pajak penghasilan sebagaimana dimaksud pada ayat (1) apat dibebankan kepada Pengusaha atau Pekerja/Buruh yang diatur dalam Perjanjian Kerja, Peraturan Perusahaan, atau Perjanjian Kerja Bersama.
- (3) Upah untuk perhitungan pajak penghasilan dilaksanakan sesuai dengan ketentuan peraturan perundang-undangan.

Bagian Kesembilan
Pembayaran Upah dalam Keadaan Kepailitan

Pasal 37

- (1) Pengusaha yang dinyatakan pailit berdasarkan putusan pernyataan pailit oleh pengadilan maka Upah dan hak-hak lainnya dari Pekerja/Buruh merupakan hutang yang didahulukan pembayarannya.
- (2) Upah Pekerja/Buruh sebagaimana dimaksud pada ayat (1) didahulukan pembayarannya sesuai dengan ketentuan peraturan perundang-undangan.
- (3) Hak-hak lainnya dari Pekerja/Buruh sebagaimana dimaksud pada ayat (1) didahulukan pembayarannya setelah pembayaran para kreditur pemegang hak jaminan kebendaan.

Pasal 38

Apabila Pekerja/Buruh jatuh pailit, Upah dan segala pembayaran yang timbul dari Hubungan Kerja tidak termasuk dalam kepailitan kecuali ditetapkan lain oleh hakim dengan ketentuan tidak melebihi 25% (dua puluh lima persen) dari Upah dan segala pembayaran yang timbul dari Hubungan Kerja yang harus dibayarkan.



PRESIDEN
REPUBLIK INDONESIA

Bagian Kesepuluh
Penyitaan Upah Berdasarkan Perintah Pengadilan

Pasal 39

Apabila uang yang disediakan oleh Pengusaha untuk membayar Upah disita oleh juru sita berdasarkan perintah pengadilan maka penyitaan tersebut tidak boleh melebihi 20% (dua puluh persen) dari jumlah Upah yang harus dibayarkan.

Bagian Kesebelas
Hak Pekerja/Buruh Atas Keterangan Upah

Pasal 40

- (1) Pekerja/Buruh atau kuasa yang ditunjuk secara sah berhak meminta keterangan mengenai Upah untuk dirinya dalam hal keterangan terkait Upah tersebut hanya dapat diperoleh melalui buku Upah di Perusahaan.
- (2) Apabila permintaan keterangan sebagaimana dimaksud pada ayat (1) tidak berhasil maka Pekerja/Buruh atau kuasa yang ditunjuk berhak meminta bantuan kepada pengawas ketenagakerjaan.
- (3) Keterangan sebagaimana dimaksud pada ayat (1) dan ayat (2) wajib dirahasiakan sesuai dengan ketentuan peraturan perundang-undangan.

UNIVERSITAS ISLAM NEGERI
ALAUDDIN
M A K A S S A R



PRESIDEN
REPUBLIK INDONESIA

BAB V UPAH MINIMUM

Bagian Kesatu Umum

Pasal 41

- (1) Gubernur menetapkan Upah minimum sebagai jaring pengaman.
- (2) Upah minimum sebagaimana dimaksud pada ayat (1) merupakan Upah bulanan terendah yang terdiri atas:
 - a. Upah tanpa tunjangan; atau
 - b. Upah pokok termasuk tunjangan tetap.

Pasal 42

- (1) Upah minimum sebagaimana dimaksud dalam Pasal 41 ayat (1) hanya berlaku bagi Pekerja/Buruh dengan masa kerja kurang dari 1 (satu) tahun pada Perusahaan yang bersangkutan.
- (2) Upah bagi Pekerja/Buruh dengan masa kerja 1 (satu) tahun atau lebih dirundingkan secara bipartit antara Pekerja/Buruh dengan Pengusaha di Perusahaan yang bersangkutan.

Pasal 43

- (1) Penetapan Upah minimum sebagaimana dimaksud dalam Pasal 41 dilakukan setiap tahun berdasarkan kebutuhan hidup layak dan dengan memperhatikan produktivitas dan pertumbuhan ekonomi.
- (2) Kebutuhan hidup layak sebagaimana dimaksud pada ayat (1) merupakan standar kebutuhan seorang Pekerja/Buruh lajang untuk dapat hidup layak secara fisik untuk kebutuhan 1 (satu) bulan.

(3) Kebutuhan . . .

ALA UDDIN
M A K A S S A R



PRESIDEN
REPUBLIK INDONESIA

- (3) Kebutuhan hidup layak sebagaimana dimaksud pada ayat (2) terdiri atas beberapa komponen.
- (4) Komponen sebagaimana dimaksud pada ayat (3) terdiri atas beberapa jenis kebutuhan hidup.
- (5) Komponen sebagaimana dimaksud pada ayat (3) dan jenis kebutuhan hidup sebagaimana dimaksud pada ayat (4) ditinjau dalam jangka waktu 5 (lima) tahun.
- (6) Peninjauan komponen dan jenis kebutuhan hidup sebagaimana dimaksud pada ayat (5) dilakukan oleh Menteri dengan mempertimbangkan hasil kajian yang dilaksanakan oleh Dewan Pengupahan Nasional.
- (7) Kajian yang dilaksanakan oleh Dewan Pengupahan Nasional sebagaimana dimaksud pada ayat (6) menggunakan data dan informasi yang bersumber dari lembaga yang berwenang di bidang statistik.
- (8) Hasil peninjauan komponen dan jenis kebutuhan hidup sebagaimana dimaksud pada ayat (6) menjadi dasar perhitungan Upah minimum selanjutnya dengan memperhatikan produktivitas dan pertumbuhan ekonomi.
- (9) Ketentuan lebih lanjut mengenai kebutuhan hidup layak diatur dengan Peraturan Menteri.

Pasal 44

- (1) Penetapan Upah minimum sebagaimana dimaksud dalam Pasal 43 ayat (1) dihitung dengan menggunakan formula perhitungan Upah minimum.
- (2) Formula perhitungan Upah minimum sebagaimana dimaksud pada ayat (1) sebagai berikut:

$$UM_n = UM_t + \{UM_t \times (\text{Inflasi} + \% \text{ PDB}_t)\}$$
- (3) Ketentuan lebih lanjut mengenai perhitungan Upah minimum dengan menggunakan formula sebagaimana dimaksud pada ayat (2) diatur dengan Peraturan Menteri.

Bagian . . .



PRESIDEN
REPUBLIK INDONESIA

Bagian Kedua
Penetapan Upah minimum Provinsi dan/atau Kabupaten/Kota

Pasal 45

- (1) Gubernur wajib menetapkan Upah minimum provinsi.
- (2) Penetapan Upah minimum provinsi sebagaimana dimaksud pada ayat (1) dihitung berdasarkan formula perhitungan Upah minimum sebagaimana dimaksud dalam Pasal 44 ayat (2).
- (3) Dalam hal telah dilakukan peninjauan kebutuhan hidup layak sebagaimana dimaksud dalam Pasal 43 ayat (5), gubernur menetapkan Upah minimum provinsi dengan memperhatikan rekomendasi dewan pengupahan provinsi.
- (4) Rekomendasi dewan pengupahan provinsi sebagaimana dimaksud pada ayat (3) didasarkan pada hasil peninjauan kebutuhan hidup layak yang komponen dan jenisnya ditetapkan oleh Menteri dan dengan memperhatikan produktivitas dan pertumbuhan ekonomi.

Pasal 46

- (1) Gubernur dapat menetapkan Upah minimum kabupaten/kota.
- (2) Upah minimum kabupaten/kota sebagaimana dimaksud pada ayat (1) harus lebih besar dari Upah minimum provinsi di provinsi yang bersangkutan.

Pasal 47

- (1) Penetapan Upah minimum kabupaten/kota sebagaimana dimaksud dalam Pasal 46 dihitung berdasarkan formula perhitungan Upah minimum sebagaimana dimaksud dalam Pasal 44 ayat (2).

(2) Dalam . . .

ALAUDDIN
M A K A S S A R



PRESIDEN
REPUBLIK INDONESIA

- (2) Dalam hal telah dilakukan peninjauan kebutuhan hidup layak sebagaimana dimaksud dalam Pasal 43 ayat (5), gubernur menetapkan Upah minimum kabupaten/kota dengan memperhatikan rekomendasi bupati/walikota serta saran dan pertimbangan dewan pengupahan provinsi.
- (3) Rekomendasi bupati/walikota sebagaimana dimaksud pada ayat (2) berdasarkan saran dan pertimbangan dewan pengupahan kabupaten/kota.
- (4) Rekomendasi bupati/walikota serta saran dan pertimbangan dewan pengupahan provinsi sebagaimana dimaksud pada ayat (2) dan saran dan pertimbangan dewan pengupahan kabupaten/kota sebagaimana dimaksud pada ayat (3) didasarkan pada hasil peninjauan kebutuhan hidup layak yang komponen dan jenisnya ditetapkan oleh Menteri dan dengan memperhatikan produktivitas dan pertumbuhan ekonomi.

Pasal 48

Ketentuan lebih lanjut mengenai Upah minimum provinsi dan/atau kabupaten/kota diatur dengan Peraturan Menteri.

Bagian Ketiga Penetapan Upah Minimum Sektoral Provinsi dan/atau Kabupaten/Kota

Pasal 49

- (1) Gubernur dapat menetapkan Upah minimum sektoral provinsi dan/atau kabupaten/kota berdasarkan hasil kesepakatan asosiasi pengusaha dengan serikat pekerja/serikat buruh pada sektor yang bersangkutan.

(2) Penetapan . . .



PRESIDEN
REPUBLIK INDONESIA

- (2) Penetapan Upah minimum sektoral sebagaimana dimaksud pada ayat (1) dilakukan setelah mendapat saran dan pertimbangan mengenai sektor unggulan dari dewan pengupahan provinsi atau dewan pengupahan kabupaten/kota sesuai dengan tugas dan kewenangannya.
- (3) Upah minimum sektoral provinsi sebagaimana dimaksud pada ayat (1) harus lebih besar dari Upah minimum provinsi di provinsi yang bersangkutan.
- (4) Upah minimum sektoral kabupaten/kota sebagaimana dimaksud pada ayat (1) harus lebih besar dari Upah minimum kabupaten/kota di kabupaten/kota yang bersangkutan.

Pasal 50

Ketentuan lebih lanjut mengenai Upah minimum sektoral provinsi dan/atau kabupaten/kota diatur dengan Peraturan Menteri.

BAB VI

HAL-HAL YANG DAPAT DIPERHITUNGGAN DENGAN UPAH

Pasal 51

- (1) Hal-hal yang dapat diperhitungkan dengan Upah terdiri atas:
 - a. Denda;
 - b. Ganti rugi;
 - c. Pemotongan upah untuk pihak ketiga;
 - d. Uang muka upah;
 - e. Sewa rumah dan/atau sewa barang-barang milik perusahaan yang disewakan oleh pengusaha kepada pekerja/buruh;

UNIVERSITAS ISLAM NEGERI

ALAUDDIN

MAKASSAR

f. hutang . . .



PRESIDEN
REPUBLIK INDONESIA

- f. Hutang atau cicilan hutang Pekerja/Buruh kepada Pengusaha; dan/atau
 - g. Kelebihan pembayaran Upah.
- (2) Hal-hal yang dapat diperhitungkan dengan Upah sebagaimana dimaksud pada ayat (1) huruf a, huruf b, dan huruf d, dilaksanakan sesuai dengan Perjanjian Kerja, Peraturan Perusahaan, atau Perjanjian Kerja Bersama.

Pasal 52

Dalam hal terjadi Pemutusan Hubungan Kerja, hal-hal yang dapat diperhitungkan dengan Upah sebagaimana dimaksud dalam Pasal 51 yang menjadi kewajiban Pekerja/Buruh yang belum dipenuhi dan/atau piutang Pekerja/Buruh yang menjadi hak Pekerja/Buruh yang belum terpenuhi dapat diperhitungkan dengan semua hak yang diterima sebagai akibat Pemutusan Hubungan Kerja.

BAB VII

PENGENAAN DENDA DAN PEMOTONGAN UPAH

Bagian Kesatu Penaan Denda

Pasal 53

Pengusaha atau Pekerja/Buruh yang melanggar ketentuan dalam Perjanjian Kerja, Peraturan Perusahaan, atau Perjanjian Kerja Bersama karena kesengajaan atau kelalaiannya dikenakan denda apabila diatur secara tegas dalam Perjanjian Kerja, Peraturan Perusahaan, atau Perjanjian Kerja Bersama.

UNIVERSITAS ISLAM NEGERI
ALAUDDIN
M A K A S S A R

Pasal 54 . . .



PRESIDEN
REPUBLIK INDONESIA

Pasal 54

- (1) Denda kepada Pengusaha atau Pekerja/Buruh sebagaimana dimaksud dalam Pasal 53 dipergunakan hanya untuk kepentingan Pekerja/Buruh.
- (2) Jenis-jenis pelanggaran yang dapat dikenakan denda, besaran denda dan penggunaan uang denda diatur dalam Perjanjian Kerja, Peraturan Perusahaan, atau Perjanjian Kerja Bersama.

Pasal 55

- (1) Pengusaha sebagaimana dimaksud dalam Pasal 53 yang terlambat membayar dan/atau tidak membayar Upah sebagaimana dimaksud dalam Pasal 5 ayat (4) dikenai denda, dengan ketentuan:
 - a. Mulai dari hari keempat sampai hari kedelapan terhitung tanggal seharusnya Upah dibayar, dikenakan denda sebesar 5% (lima persen) untuk setiap hari keterlambatan dari Upah yang seharusnya dibayarkan;
 - b. Sesudah hari kedelapan, apabila Upah masih belum dibayar, dikenakan denda keterlambatan sebagaimana dimaksud dalam huruf a ditambah 1% (satu persen) untuk setiap hari keterlambatan dengan ketentuan 1 (satu) bulan tidak boleh melebihi 50% (lima puluh persen) dari Upah yang seharusnya dibayarkan; dan
 - c. Sesudah sebulan, apabila Upah masih belum dibayar, dikenakan denda keterlambatan sebagaimana dimaksud dalam huruf a dan huruf b ditambah bunga sebesar suku bunga yang berlaku pada bank pemerintah.
- (2) Pengenaan denda sebagaimana dimaksud pada ayat (1) tidak menghilangkan kewajiban Pengusaha untuk tetap membayar Upah kepada Pekerja/Buruh.

UNIVERSITAS ISLAM NEGERI
ALAUDDIN
M A K A S S A R

Pasal 56 . . .



PRESIDEN
REPUBLIK INDONESIA

Pasal 56

- (1) Pengusaha yang terlambat membayar tunjangan hari raya keagamaan kepada Pekerja/Buruh sebagaimana dimaksud dalam Pasal 7 ayat (2) dikenai denda sebesar 5% (lima persen) dari total tunjangan hari raya keagamaan yang harus dibayar sejak berakhirnya batas waktu kewajiban Pengusaha untuk membayar.
- (2) Pengenaan denda sebagaimana dimaksud pada ayat (1) tidak menghilangkan kewajiban Pengusaha untuk tetap membayar tunjangan hari raya keagamaan kepada Pekerja/Buruh.

Bagian Kedua
Pemotongan Upah

Pasal 57

- (1) Pemotongan Upah oleh Pengusaha untuk:
 - a. Denda;
 - b. Ganti rugi; dan/atau
 - c. Uang muka Upah,
 dilakukan sesuai dengan Perjanjian Kerja, Peraturan Perusahaan, atau Peraturan Kerja Bersama.
- (2) Pemotongan Upah oleh Pengusaha untuk pihak ketiga hanya dapat dilakukan apabila ada surat kuasa dari Pekerja/Buruh.
- (3) Surat kuasa sebagaimana dimaksud pada ayat (2) setiap saat dapat ditarik kembali.
- (4) Surat kuasa dari Pekerja/Buruh sebagaimana dimaksud pada ayat (3) dikecualikan untuk semua kewajiban pembayaran oleh Pekerja/Buruh terhadap negara atau iuran sebagai peserta pada suatu dana yang menyelenggarakan jaminan sosial yang ditetapkan sesuai dengan ketentuan peraturan perundang-undangan.

(5) Pemotongan . . .



PRESIDEN
REPUBLIK INDONESIA

- (5) Pemotongan Upah oleh Pengusaha untuk:
 - a. Pembayaran hutang atau cicilan hutang Pekerja/Buruh; dan/atau
 - b. Sewa rumah dan/atau sewa barang-barang milik Perusahaan yang disewakan oleh Pengusaha kepada Pekerja/Buruh, harus dilakukan berdasarkan kesepakatan tertulis atau perjanjian tertulis.
- (6) Pemotongan Upah oleh Pengusaha untuk kelebihan pembayaran Upah kepada Pekerja/Buruh dilakukan tanpa persetujuan Pekerja/Buruh.

Pasal 58

Jumlah keseluruhan pemotongan Upah sebagaimana dimaksud dalam Pasal 57 paling banyak 50% (lima puluh persen) dari setiap pembayaran Upah yang diterima Pekerja/Buruh.

BAB VIII SANKSI ADMINISTRATIF

Pasal 59

- (1) Sanksi administratif dikenakan kepada Pengusaha yang:
 - a. Tidak membayar tunjangan hari raya keagamaan kepada Pekerja/Buruh sebagaimana dimaksud dalam Pasal 7 ayat (1) dan ayat (2);
 - b. Tidak membagikan uang servis pada usaha tertentu kepada Pekerja/Buruh sebagaimana dimaksud dalam Pasal 10 ayat (2);

UNIVERSITAS ISLAM NEGERI
ALAUDDIN
M A K A S S A R

c. tidak . . .



PRESIDEN
REPUBLIC INDONESIA

- c. Tidak menyusun struktur dan skala Upah sebagaimana dimaksud dalam Pasal 14 ayat (2) serta tidak memberitahukan kepada seluruh Pekerja/Buruh sebagaimana dimaksud dalam Pasal 14 ayat (3);
 - d. Tidak membayar Upah sampai melewati jangka waktu sebagaimana dimaksud dalam Pasal 19;
 - e. Tidak memenuhi kewajibannya untuk membayar denda sebagaimana dimaksud dalam Pasal 53; dan/atau
 - f. Melakukan pemotongan Upah lebih dari 50% (lima puluh persen) dari setiap pembayaran Upah yang diterima Pekerja/Buruh sebagaimana dimaksud dalam Pasal 58.
- (2) Sanksi administratif sebagaimana dimaksud pada ayat (1) berupa:
- a. Teguran tertulis;
 - b. Pembatasan kegiatan usaha;
 - c. Penghentian sementara sebagian atau seluruh alat produksi; dan
 - d. Pembekuan kegiatan usaha.
- (3) Ketentuan lebih lanjut mengenai tata cara pemberian sanksi administratif diatur dengan Peraturan Menteri.

Pasal 60

- (1) Menteri, menteri terkait, gubernur, bupati/walikota, atau pejabat yang ditunjuk sesuai dengan kewenangannya mengenakan sanksi administratif sebagaimana dimaksud dalam Pasal 59 kepada Pengusaha.



PRESIDEN
REPUBLIK INDONESIA

- (2) Pengenaan sanksi administratif sebagaimana dimaksud pada ayat (1) diberikan berdasarkan hasil pemeriksaan yang dilakukan oleh pengawas ketenagakerjaan yang berasal dari:
 - a. Pengaduan; dan/atau
 - b. Tindak lanjut hasil pengawasan ketenagakerjaan.
- (3) Pemeriksaan yang dilakukan oleh pengawas ketenagakerjaan sebagaimana dimaksud pada ayat (2) dilaksanakan sesuai dengan ketentuan peraturan perundang-undangan.

Pasal 61

Pengusaha yang telah dikenai sanksi administratif sebagaimana dimaksud dalam Pasal 59 ayat (2) tidak menghilangkan kewajibannya untuk membayar hak Pekerja/Buruh.

Pasal 62

Menteri terkait, gubernur, bupati/walikota, atau pejabat yang ditunjuk memberitahukan pelaksanaan pengenaan sanksi administratif sebagaimana dimaksud dalam Pasal 59 ayat (2) kepada Menteri.

BAB IX KETENTUAN PERALIHAN

Pasal 63

Pada saat Peraturan Pemerintah ini berlaku:

- a. Upah minimum provinsi yang masih dibawah kebutuhan hidup layak, gubernur wajib menyesuaikan Upah minimum provinsi sama dengan kebutuhan hidup layak secara bertahap paling lama 4 (empat) tahun sejak Peraturan Pemerintah ini diundangkan;

b. Pengusaha . . .

ALA UDDIN
M A K A S S A R



PRESIDEN
REPUBLIK INDONESIA

- b. Pengusaha yang belum menyusun dan menerapkan struktur dan skala Upah, wajib menyusun dan menerapkan struktur dan skala Upah berdasarkan Peraturan Pemerintah ini serta melampirkannya dalam permohonan sebagaimana dimaksud dalam Pasal 14 ayat (4) paling lama 2 (tahun) tahun terhitung sejak Peraturan Pemerintah ini diundangkan.

BAB X KETENTUAN PENUTUP

Pasal 64

Pada saat Peraturan Pemerintah ini mulai berlaku, semua peraturan pelaksanaan dari Undang-Undang Nomor 13 Tahun 2003 tentang Ketenagakerjaan yang mengatur mengenai pengupahan dan Peraturan Pemerintah Nomor 8 Tahun 1981 tentang Perlindungan Upah dinyatakan masih tetap berlaku sepanjang tidak bertentangan dan/atau belum diganti berdasarkan Peraturan Pemerintah ini.

Pasal 65

Pada saat Peraturan Pemerintah ini mulai berlaku, Peraturan Pemerintah Nomor 8 Tahun 1981 tentang Perlindungan Upah (Lembaran Negara Republik Indonesia Tahun 1981 Nomor 8, Tambahan Lembaran Negara Republik Indonesia Nomor 3190), dicabut dan dinyatakan tidak berlaku.

Pasal 66

Peraturan Pemerintah ini mulai berlaku pada tanggal diundangkan.



PRESIDEN
REPUBLIK INDONESIA

Agar setiap orang mengetahuinya, memerintahkan pengundangan Peraturan Pemerintah ini dengan penempatannya dalam Lembaran Negara Republik Indonesia.

Ditetapkan di Jakarta
pada tanggal 23 Oktober 2015

PRESIDEN REPUBLIK INDONESIA,

ttd.

JOKO WIDODO

Diundangkan di Jakarta
pada tanggal 23 Oktober 2015

MENTERI HUKUM DAN HAK ASASI MANUSIA
REPUBLIK INDONESIA,

ttd.

YASONNA H. LAOLY

LEMBARAN NEGARA REPUBLIK INDONESIA TAHUN 2015 NOMOR 237

Salinan sesuai dengan aslinya

KEMENTERIAN SEKRETARIAT NEGARA RI

Deputi Bidang Hukum dan Perundang-undangan,



Muhammad Sapta Murti



PRESIDEN
REPUBLIC INDONESIA

PENJELASAN
ATAS

PERATURAN PEMERINTAH REPUBLIK INDONESIA
NOMOR 78 TAHUN 2015
TENTANG
PENGUPAHAN

I. UMUM

Upah merupakan salah satu aspek yang paling sensitif di dalam Hubungan Kerja. Berbagai pihak yang terkait melihat Upah dari sisi masing-masing yang berbeda. Pekerja/Buruh melihat Upah sebagai sumber penghasilan guna memenuhi kebutuhan hidup Pekerja/Buruh dan keluarganya. Secara psikologis Upah juga dapat menciptakan kepuasan bagi Pekerja/Buruh. Di lain pihak, Pengusaha melihat Upah sebagai salah satu biaya produksi. Pemerintah melihat Upah, di satu pihak untuk tetap dapat menjamin terpenuhinya kehidupan yang layak bagi Pekerja/Buruh dan keluarganya, meningkatkan produktivitas Pekerja/Buruh, dan meningkatkan daya beli masyarakat.

Dengan melihat berbagai kepentingan yang berbeda tersebut, pemahaman sistem pengupahan serta pengaturannya sangat diperlukan untuk memperoleh kesatuan pengertian dan penafsiran terutama antara Pekerja/Buruh dan Pengusaha.

Agar terpenuhinya kehidupan yang layak, penghasilan Pekerja/Buruh harus dapat memenuhi kebutuhan fisik, non fisik dan sosial, yang meliputi makanan, minuman, sandang, perumahan, pendidikan, kesehatan, jaminan hari tua, dan rekreasi. Untuk itu kebijakan pengupahan juga harus mampu mendorong pertumbuhan ekonomi dan perluasan kesempatan kerja serta meningkatkan kesejahteraan Pekerja/Buruh beserta keluarganya.

Peraturan . . .

UNIVERSITAS ISLAM NEGERI
ALAUDDIN
M A K A S S A R



PRESIDEN
REPUBLIK INDONESIA

Peraturan Pemerintah Nomor 8 Tahun 1981 tentang Perlindungan Upah perlu disesuaikan dengan kebutuhan dan tuntutan keadaan. Oleh karena itu, Peraturan Pemerintah Nomor 8 Tahun 1981 perlu dilakukan penyempurnaan. Peraturan Pemerintah ini diharapkan dapat dipakai sebagai pegangan dalam pelaksanaan Hubungan Kerja dalam menangani berbagai permasalahan di bidang pengupahan yang semakin kompleks.

Untuk peningkatan kesejahteraan Pekerja/Buruh dan keluarganya yang mendorong kemajuan dunia usaha serta produktivitas kerja, ketentuan mengenai pengaturan penghasilan yang layak, kebijakan pengupahan, perlindungan pengupahan, penetapan Upah minimum, dan pengenaan denda dalam Peraturan Pemerintah diarahkan pada sistem pengupahan secara menyeluruh. Peraturan Pemerintah ini pada hakekatnya mengatur pengupahan secara menyeluruh yang mampu menjamin kelangsungan hidup secara layak bagi Pekerja/Buruh dan keluarganya sesuai dengan perkembangan dan kemampuan dunia usaha.

Peraturan Pemerintah ini antara lain memuat:

- a. Kebijakan pengupahan;
- b. Penghasilan yang layak;
- c. Perlindungan Upah;
- d. Upah minimum;
- e. Hal-hal yang dapat diperhitungkan dengan upah;
- f. Pengenaan denda dan pemotongan Upah; dan
- g. Sanksi administratif.

UNIVERSITAS ISLAM NEGERI
ALAUDDIN
M A K A S S A R

II. PASAL . . .



PRESIDEN
REPUBLIK INDONESIA

PASAL DEMI PASAL

Pasal 1

Cukup jelas.

Pasal 2

Yang dimaksud dengan "pada saat terjadi Hubungan Kerja" yaitu sejak adanya Perjanjian Kerja baik tertulis maupun tidak tertulis antara Pengusaha dan Pekerja/Buruh.

Yang dimaksud dengan "pada saat putusnya Hubungan Kerja", antara lain Pekerja/Buruh meninggal dunia, adanya Persetujuan Bersama atau adanya penetapan Lembaga Penyelesaian Perselisihan Hubungan Industrial.

Pasal 3

Cukup jelas.

Pasal 4

Ayat (1)

Cukup jelas.

Ayat (2)

Huruf a

Cukup jelas.

Huruf b

Pendapatan non Upah merupakan penerimaan Pekerja/Buruh dari pemberi kerja dalam bentuk uang untuk pemenuhan kebutuhan keagamaan, memotivasi peningkatan produktivitas, atau peningkatan kesejahteraan Pekerja/Buruh dan keluarganya.

UNIVERSITAS ISLAM NEGERI
ALAUDDIN
M A K A S S A R

Pasal 5 . . .



PRESIDEN
REPUBLIK INDONESIA

Pasal 5

Ayat (1)

Huruf a

Yang dimaksud dengan “Upah tanpa tunjangan” adalah sejumlah uang yang diterima oleh Pekerja/Buruh secara tetap.

Contoh:

Seorang pekerja A menerima Upah sebesar Rp3.000.000,00 (tiga juta rupiah) sebagai Upah bersih (*clean wages*). Besaran Upah tersebut utuh digunakan sebagai dasar perhitungan hal-hal yang terkait dengan Upah, seperti tunjangan hari raya keagamaan, Upah lembur, pesangon, iuran jaminan sosial, dan lain – lain.

Huruf b

Cukup jelas.

Huruf c

Cukup jelas.

Ayat (2)

Yang dimaksud dengan “Upah pokok” adalah imbalan dasar yang dibayarkan kepada Pekerja/Buruh menurut tingkat atau jenis pekerjaan yang besarnya ditetapkan berdasarkan kesepakatan.

Yang dimaksud dengan “tunjangan tetap” adalah pembayaran kepada Pekerja/Buruh yang dilakukan secara teratur dan tidak dikaitkan dengan kehadiran Pekerja/Buruh atau pencapaian prestasi kerja tertentu. Contoh:

Komponen Upah terdiri atas Upah pokok dan tunjangan tetap:

UNIVERSITAS ISLAM NEGERI
ALAUDDIN
M A K A S S A R

Seorang . . .



PRESIDEN
REPUBLIK INDONESIA

Seorang pekerja menerima Upah sebesar Rp3.000.000,00 (tiga juta rupiah) dengan komponen Upah pokok Rp2.250.000,00 (dua juta dua ratus lima puluh ribu rupiah) dan tunjangan tetap Rp750.000,00 (tujuh ratus lima puluh ribu rupiah).

Dengan perhitungan sebagai berikut:

Upah yang diterima = Rp3.000.000,00 = 100%

Upah pokok = 75% x Rp3.000.000,00 = Rp2.250.000,00
Tunjangan tetap = 25% x Rp3.000.000,00 = Rp750.000,00

Ayat (3)

Yang dimaksud dengan “tunjangan tidak tetap” adalah suatu pembayaran yang secara langsung atau tidak langsung berkaitan dengan Pekerja/Buruh, yang diberikan secara tidak tetap untuk Pekerja/Buruh dan keluarganya serta dibayarkan menurut satuan waktu yang tidak sama dengan waktu pembayaran Upah pokok, seperti tunjangan transport dan/atau tunjangan makan yang didasarkan pada kehadiran. Contoh:

Komponen Upah terdiri atas Upah pokok, tunjangan tetap, dan tunjangan tidak tetap:

Seorang Pekerja/Buruh menerima Upah sebesar Rp3.500.000,00 (tiga juta lima ratus ribu rupiah) dengan komponen Upah pokok Rp2.250.000,00 (dua juta dua ratus lima puluh ribu rupiah), tunjangan tetap Rp750.000,00 (tujuh ratus lima puluh ribu rupiah), dan tunjangan tidak tetap Rp500.000,00 (lima ratus ribu rupiah).

Dengan perhitungan sebagai berikut:

Upah yang diterima = Rp3.500.000,00 = 100%

Upah pokok = 75% x Rp3.000.000,00 = Rp2.250.000,00

Tunjangan . . .



PRESIDEN
REPUBLIK INDONESIA

Tunjangan tetap = 25% x Rp3.000.000,00 = Rp750.000,00

Tunjangan tidak tetap = Rp500.000,00

Ayat (4)

Cukup jelas.

Pasal 6

Ayat (1)

Cukup jelas.

Ayat (2)

Huruf a

Cukup jelas.

Huruf b

Cukup jelas.

Huruf c

Yang dimaksud dengan “pada usaha tertentu” yaitu usaha perhotelan dan usaha restoran di perhotelan.

Pasal 7

Cukup jelas.

Pasal 8

Cukup jelas.

Pasal 9

Ayat (1)

Yang dimaksud dengan “fasilitas kerja” adalah sarana/peralatan yang disediakan oleh Perusahaan bagi jabatan atau pekerjaan tertentu atau seluruh Pekerja/Buruh untuk menunjang pelaksanaan pekerjaan.



PRESIDEN
REPUBLIK INDONESIA

Contoh:

Fasilitas kendaraan, kendaraan antar jemput Pekerja/Buruh, dan/atau pemberian makan secara cuma-cuma.

Yang dimaksud dengan “jabatan/pekerjaan tertentu” adalah kedudukan atau kegiatan yang membutuhkan fasilitas dan keahlian tertentu untuk mendukung kelancaran pelaksanaan tugas yang ditetapkan oleh Perusahaan sebagai penerima fasilitas kerja.

Ayat (2)
Cukup jelas.

Ayat (3)
Cukup jelas.

Pasal 10
Cukup jelas.

Pasal 11
Yang dimaksud dengan “pekerjaan yang sama nilainya” adalah pekerjaan yang bobotnya sama diukur dari kompetensi, risiko kerja, dan tanggung jawab dalam satu Perusahaan.

Pasal 12
Cukup jelas.

Pasal 13
Cukup jelas.

Pasal 14
Ayat (1)
Cukup jelas.

UNIVERSITAS ISLAM NEGERI
ALAUDDIN
M A K A S S A R

Ayat (2) . . .



PRESIDEN
REPUBLIK INDONESIA

Ayat (2)

Struktur dan skala Upah antara lain dimaksudkan untuk:

- a. Mewujudkan Upah yang berkeadilan;
- b. Mendorong peningkatan produktivitas di Perusahaan;
- c. Meningkatkan kesejahteraan Pekerja/Buruh; dan
- d. Menjamin kepastian Upah dan mengurangi kesenjangan antara upah terendah dan tertinggi.

Ayat (3)

Cukup jelas.

Ayat (4)

Cukup jelas.

Ayat (5)

Cukup jelas.

Pasal 15

Cukup jelas.

Pasal 16

Yang dimaksud dengan "pemenuhan pelaksanaan ketentuan peraturan perundang-undangan" adalah pemenuhan kewajiban Pengusaha kepada Pekerja/Buruh antara lain tunjangan hari raya keagamaan, Upah lembur, uang pesangon, uang penghargaan masa kerja, Upah karena sakit, iuran dan manfaat jaminan sosial.

Pasal 17

Cukup jelas.

Pasal 18

Cukup jelas.

Pasal 19

Cukup jelas.

Pasal 20 . . .

UNIVERSITAS ISLAM NEGERI
ALAUDDIN
M A K A S S A R



PRESIDEN
REPUBLIK INDONESIA

Pasal 20

Cukup jelas.

Pasal 21

Cukup jelas.

Pasal 22

Cukup jelas.

Pasal 23

Cukup jelas.

Pasal 24

Cukup jelas.

Pasal 25

Yang dimaksud dengan “Pekerja/Buruh bersedia melakukan pekerjaan yang telah dijanjikan tetapi Pengusaha tidak mempekerjakannya” misalnya Pekerja/Buruh yang diperintahkan untuk membongkar muatan kapal akan tetapi karena sesuatu hal kapal tersebut tidak datang, maka Pengusaha harus membayar Upah Pekerja/Buruh.

Pasal 26

Cukup jelas.

Pasal 27

Cukup jelas.

Pasal 28

Cukup jelas.

Pasal 29

Cukup jelas.

Pasal 30 . . .

UNIVERSITAS ISLAM NEGERI
ALAUDDIN
M A K A S S A R



PRESIDEN
REPUBLIK INDONESIA

Pasal 30
Cukup jelas.

Pasal 31
Cukup jelas.

Pasal 32
Cukup jelas.

Pasal 33
Cukup jelas.

Pasal 34
Cukup jelas.

Pasal 35
Cukup jelas.

Pasal 36
Cukup jelas.

Pasal 37
Cukup jelas.

Pasal 38
Seorang Pekerja/Buruh sangat dimungkinkan akan dapat jatuh pailit yang disebabkan tidak terbayarnya hutang kepada pihak lain, baik kepada Pengusaha dan/atau orang lain. Untuk menjamin kehidupan Pekerja/Buruh yang keseluruhan harta bendanya disita, ada jaminan untuk hidup bagi dirinya beserta keluarganya. Oleh karena itu dalam Pasal ini Upah dan pembayaran lainnya yang menjadi hak Pekerja/Buruh tidak termasuk dalam kepailitan. Penyimpangan terhadap ketentuan Pasal ini hanya dapat dilakukan oleh hakim dengan batas sampai dengan 25% (dua puluh lima persen).

Pasal 39 . . .

UNIVERSITAS ISLAM NEGERI
ALAUDDIN
M A K A S S A R



PRESIDEN
REPUBLIK INDONESIA

Pasal 39

Cukup jelas.

Pasal 40

Cukup jelas.

Pasal 41

Ayat (1)

Penetapan Upah minimum berfungsi sebagai jaring pengaman (*safety net*) agar Upah tidak dibayar lebih rendah dari Upah minimum yang ditetapkan oleh pemerintah dan juga agar Upah tidak merosot sampai pada tingkat yang membahayakan gizi Pekerja/Buruh sehingga tidak mengganggu kemampuan kerja.

Ayat (2)

Cukup jelas.

Pasal 42

Cukup jelas.

Pasal 43

Cukup jelas.

Pasal 44

Ayat (1)

Cukup jelas.

Ayat (2)

Formula perhitungan Upah minimum:

$$UM_n = UM_t + \{UM_t \times (\text{Inflasit} + \% \text{ PDBt})\}$$

Keterangan:

UM_n : Upah minimum yang akan ditetapkan.

UM_t : Upah minimum tahun berjalan.



PRESIDEN
REPUBLIK INDONESIA

- Inflasiit : Inflasi yang dihitung dari periode September tahun yang lalu sampai dengan periode September tahun berjalan.
- PDBt : Pertumbuhan Produk Domestik Bruto yang dihitung dari pertumbuhan Produk Domestik Bruto yang mencakup periode kuartal III dan IV tahun sebelumnya dan periode kuartal I dan II tahun berjalan.

Formula perhitungan Upah minimum adalah Upah minimum tahun berjalan ditambah dengan hasil perkalian antara Upah minimum tahun berjalan dengan penjumlahan tingkat inflasi nasional tahun berjalan dan tingkat pertumbuhan Produk Domestik Bruto tahun berjalan.

Contoh:

- UMt : Rp. 2.000.000,00
Inflasit : 5%
PDBt : 6%

$$\begin{aligned} \text{UMn} &= \text{UMt} + \{ \text{UMt} \times (\text{Inflasit} + \% \text{ PDBt}) \} \\ \text{UMn} &= \text{Rp. 2.000.000,00} + \{ \text{Rp. 2.000.000,00} \times (5\% + 6\%) \} \\ &= \text{Rp. 2.000.000,00} + \{ \text{Rp. 2.000.000,00} \times 11\% \} \\ &= \text{Rp. 2.000.000,00} + \text{Rp. 220.000,00} \\ &= \text{Rp. 2.220.000,00} \end{aligned}$$

Upah minimum tahun berjalan sebagai dasar perhitungan Upah minimum yang akan ditetapkan dalam formula perhitungan Upah minimum, sudah berdasarkan kebutuhan hidup layak.

UNIVERSITAS ISLAM NEGERI
ALAUDDIN
M A K A S S A R

Penyesuaian . . .



PRESIDEN
REPUBLIK INDONESIA

Penyesuaian nilai kebutuhan hidup layak pada Upah minimum yang akan ditetapkan tersebut secara langsung terkoreksi melalui perkalian antara Upah minimum tahun berjalan dengan inflasi tahun berjalan. Upah minimum yang dikalikan dengan inflasi ini akan memastikan daya beli dari Upah minimum tidak akan berkurang. Hal ini didasarkan jenis-jenis kebutuhan yang ada dalam kebutuhan hidup layak juga merupakan jenis-jenis kebutuhan untuk menentukan inflasi. Dengan demikian penggunaan tingkat inflasi dalam perhitungan Upah minimum pada dasarnya sama dengan nilai kebutuhan hidup layak.

Penyesuaian Upah minimum dengan menggunakan nilai pertumbuhan ekonomi pada dasarnya untuk menghargai peningkatan produktivitas secara keseluruhan. Dalam pertumbuhan ekonomi terdapat beberapa faktor yang mempengaruhi, antara lain peningkatan produktivitas, pertumbuhan tenaga kerja, dan pertumbuhan modal. Dalam formula ini, seluruh bagian dari pertumbuhan ekonomi dipergunakan dalam rangka peningkatan Upah minimum.

Dalam hal ini yang dimaksud dengan pertumbuhan ekonomi adalah pertumbuhan Produk Domestik Bruto.

Ayat (3)

Cukup jelas.

Pasal 45

Cukup jelas.

Pasal 46

Cukup jelas.

Pasal 47

Cukup jelas.

Pasal 48 . . .



PRESIDEN
REPUBLIC INDONESIA

Pasal 48

Cukup jelas.

Pasal 49

Ayat (1)

Cukup jelas.

Ayat (2)

Yang dimaksud dengan “sektor unggulan“ adalah sektor usaha menurut Klasifikasi Baku Lapangan Usaha Indonesia (KBLI) yang berdasarkan hasil penelitian dewan pengupahan provinsi atau dewan pengupahan kabupaten/kota, potensial untuk ditetapkan Upah minimum sektoral.

Ayat (3)

Cukup jelas.

Ayat (4)

Cukup jelas.

Pasal 50

Cukup jelas.

Pasal 51

Cukup jelas.

Pasal 52

Cukup jelas.

Pasal 53

Cukup jelas.

Pasal 54

Cukup jelas.



Pasal 55 . . .

UNIVERSITAS ISLAM NEGERI
ALAUDDIN
M A K A S S A R



PRESIDEN
REPUBLIK INDONESIA

- Pasal 55
Cukup jelas.
Pasal 56
Cukup jelas.
Pasal 57
Cukup jelas.
Pasal 58
Cukup Jelas
Pasal 59
Cukup jelas.
Pasal 60
Cukup jelas.
Pasal 61
Cukup jelas.
Pasal 62
Cukup jelas.
Pasal 63
Cukup jelas.
Pasal 64
Cukup jelas.
Pasal 65
Cukup jelas.



Pasal 66 . . .

UNIVERSITAS ISLAM NEGERI
ALAUDDIN
M A K A S S A R



PRESIDEN
REPUBLIK INDONESIA

Pasal 66

Cukup jelas.

TAMBAHAN LEMBARAN NEGARA REPUBLIK INDONESIA NOMOR 5747



UNIVERSITAS ISLAM NEGERI
ALAUDDIN
M A K A S S A R

RIWAYAT HIDUP



NURMILA, lahir tanggal 05 Mei 1996 di Dusun Pancana Desa Julukanaya Kecamatan Pallangga Kabupaten Gowa, Kota Makassar, Provinsi Sulawesi Selatan. Merupakan anak kedua dari dua bersaudara, dari pasangan bapak H. Rumallang Dg. Nai dan ibu Hj. Naharia Dg. Memang. Jenjang pendidikan yang ditempuh mulai dari sekolah dasar (SD) di MI Pancana Desa Julukanaya Kecamatan Pallangga Kabupaten Gowa (2002-2008).

Dilanjutkan ke sekolah tingkat pertama (SMP) di SMP Negeri 4 Pallangga Kecamatan Pallangga Kabupaten Gowa (2008-2011). Kemudian melanjutkan sekolah menengah atas (SMA) di SMA Negeri 1 Pallangga Kecamatan Pallangga Kabupaten Gowa (2011-2014). Pada tahun yang sama, penulis melanjutkan pendidikan ke jenjang perguruan tinggi di Universitas Islam Negeri (UIN) Alauddin Makassar (2014-2018). Selama masa perkuliahan, penulis juga aktif dalam beberapa kegiatan Laboratorium Ilmu Politik.