



PENELITI

Drs. Muh. Natsir Siola, M.Ag.

Drs. Norman Said, MA.

Dra. Radhiyah AP.

PUSAT PENELITIAN IAIN ALAUDDIN

UJUNG PANDANG

1996/1997

KECAMATAN MAROS BARU

KABUPATEN MAROS



PENELITI

Drs. Muh. Natsir Siola, M.Ag.

Drs. Norman Said, MA.

Dra. Radhiyah AP.

PERMISTAKAAN PUSAT IAIN "ALAUDDIN"	
Tgl. Pengajuan	1-11-1997
No. Urut	0390
Aspek	P. PENELITIAN
Revisi	2x5.290.72
Uraian	310 C.5

PUSAT PENELITIAN IAIN ALAUDDIN

UJUNG PANDANG

1996/1997

t5

DEPARTEMEN AGAMA R.I
INSTITUT AGAMA ISLAM NEGERI ALAUDDIN UJUNG PANDANG
PUSAT PENELITIAN

Jalan Sultan Alauddin No. 63 Telp. 864928-864931 (fax 864623)

KATA SAMBUTAN

Alhamdulillah Rabbil 'Alamin, kita panjatkan puji dan syukur ke hadirat Allah SWT, karena penelitian ini telah selesai dilaksanakan untuk tahun 1996/1997

Penelitian merupakan dharma kedua dalam Tridarma Perguruan Tinggi. Hal tersebut berarti bahwa setiap dosen maupun mahasiswa mempunyai tugas melakukan penelitian yang bertujuan untuk mengkaji dan mengembangkan ilmu pengetahuan dan sekaligus berfungsi sebagai masukan bagi upaya pembangunan Agama, Bangsa dan Negara.

Kami tetap mengharapkan agar penelitian yang dilakukan oleh Dosen dalam lingkungan IAIN Alauddin dapat semakin meningkat dimasa akan datang, baik dalam hal kuantitasnya maupun kualitasnya.

Selanjutnya, kami mengucapkan terima kasih kepada Saudara peneliti yang telah melaksanakan penelitiannya dengan baik dan mengharapkan agar penelitian ini memberikan kontribusi bagi pengembangan ilmiah, khususnya di IAIN dan untuk diaplikasikan dalam pembangunan masyarakat dan bangsa. Semoga Allah SWT memberikan kepadanya pahala yang setimpal, Amin.

Ujungpandang, 11 Pebruari 1997

Wassalam

Kepala,



DR. Moh. Natsir Mahmud, MA.

Telp. 150 217 170

DAFTAR ISI

HALAMAN SAMPUL.....	i
KATA PENGANTAR.....	ii
DAFTAR ISI.....	iv
BAB I. PENDAHULUAN.....	1
A. Latar Belakang Masalah.....	1
B. Perumusan Masalah.....	4
C. Tinjauan Pustaka.....	4
D. Tujuan Penelitian.....	8
E. Manfaat Hasil Penelitian.....	9
F. Metode Penelitian.....	9
BAB II. KAJIAN TEORITIK.....	11
A. Tharekat Khalwadiyah dan Pengaruhnya Terhadap Prilaku Kehidupan Keagamaan.....	11
B. Fungsi dan Peranan Syekh/Guru Tharekat.....	31
C. Kewajiban Seorang Murid Terhadap Syekh/Guru Tharekat.....	36
BAB III. KONDISI SOSIAL EKONOMI MASYARAKAT DESA TEMMAPPADUAE KABUPATEN MAROS	41
A. Demografis da Geografis.....	41
B. Keadaan Sosial	42
C. Struktur Pemerintahan.....	42
D. Ekonomi, Agama, Sosial Budaya, Politik dan Keamanan.....	43
BAB IV. THAREKAT KHALWATIYAH SAMMAN DAN PENGARUHNYA TERHADAP PELAKSANAAN AJARAN AGAMA.....	51
A. Asal Usulnya.....	51
B. Sistem Penyebaran Tharekat Khalwadiyah Samman	57
BAB V. PENUTUP.....	68
A. Kesimpulan.....	68
B. Saran-Saran.....	69
KEPUSTAKAAN	71
LAMPIRAN-LAMPIRAN.....	74

masyarakat yang berada di Desa Tammappadduae Kecamatan Maros Baru Kabupaten Maros.

Di dalam tarekat Khalawatiyah Samman terdapat keyakinan yang kokoh tentang ajaran mereka karena menurut pemahaman mereka seluruh rangkaian ibadah penganut tarekat khalawatiyah Samman senantiasa berasaskan tuntunan ajaran Alquran dan Sunnah Rasulullah.

Tarekat Khalawatiyah sebagai suatu faham mendapat sambutan baik oleh kalangan masyarakat Islam tertentu di Indonesia terutama masyarakat Islam yang mempunyai kecenderungan pada kehidupan yang bersifat mistik. Pengembangan dan penyebaran tarekat Khalawatiyah Samman tersebut dibawa langsung oleh seorang guru (Khalifah) yang disampaikan kepada anggota masyarakat baik secara individu maupun secara kolektif.

Tarekat Khalawatiyah seperti yang kita kenal sekarang ini pada awal perkembangannya mendapat tantangan dari sebagian besar umat Islam, khususnya di Sulawesi Selatan pada umumnya di Indonesia. Tarekat ini dianggap oleh sebagian umat Islam tidak berdasarkan pada prinsip ajaran Islam yang mengajarkan keseimbangan antara kehidupan rohaniah dan kehidupan jasmaniah, tarekat ini lebih menekankan pada pemenuhan aspek bathiniyah disamping itu tata cara peribadatan yang dipraktekkan oleh penganut tarekat Khalawatiyah tidak diajarkan pada lembaga-lembaga Islam formal dan tidak terdapat

pada buku-buku rujukan yang pada umumnya dijadikan pedoman dalam kehidupan keberagamaan terutama yang berhubungan dengan praktek ibadah.

Desa Temmappadduae Kecamatan Maros Baru Kabupaten Maros merupakan pusat Tharekat Khalawatiyah Samman yang setiap tahunnya ramai dikunjungi oleh ummat Islam dari segenap pelosok tanah air, bahkan sebagian penganut Tharekat Khalawatiyah berasal dari manca negara, seperti Malaysia, Sudan, Brunei Darussalam, Thailand, dan Afrika Selatan. Kedatangan mereka di desa tersebut didorong oleh salah satu ajaran dasar mereka yang mengharuskan untuk bertemu saling bersilaturahmi.

Apabila ditelusuri silsilah para khalifah dari Tharekat Khalawatiyah yang terdapat di desa Tammappadduae mereka pada umumnya adalah keturunan bangsawan yang mempunyai kharisma dan kedudukan terhormat di kalangan masyarakat tersebut. Penduduk Desa Tammappadduae seluruhnya beragama Islam dan mempunyai keterkaitan moral dengan Tharekat Khalawatiyah. Mereka sangat patuh kepada pemimpin mereka terutama kepada khalifah karena mereka berprinsip bahwa khalifah adalah seorang figur yang mempunyai keistimewaan yang diberikan oleh Allah yang harus dipatuhi segenap tata cara kehidupannya.

Dalam Tharekat Khalawatiyah Samman terdapat komitmen yang harus dilaksanakan sepenuhnya, terutama kepatuhan dan ketaatan

terhadap pemimpin mereka dan salah satu hal yang menarik untuk dikaji lebih jauh melalui penelitian ini adalah bahwa para murid dari Tharekat Khawalatiyah tersebut tidak diperkenankan untuk mempertanyakan gerakan-gerakan tertentu dari rangkaian cara peribadatan mereka.

B. Perumusan Masalah

Dari uraian tersebut di atas dapat dirumuskan beberapa masalah sebagai berikut :

1. Bagaimana latar belakang kehidupan masyarakat desa Temmappadduae Kecamatan Maros Baru Kabupaten Maros sehingga dapat menerima dan menganut Tharekat Khalawatiyah Samman sebagai suatu paham keagamaan.
2. Bagaimana ajaran pokok Tharekat Khalawatiyah Samman dan relevansinya dengan ayat-ayat Al-Qur'an dan Hadis Rasulullah.
3. Sejauh mana fungsi dan kedudukan khalifah dalam Tharekat Khalawatiyah Samman dalam hubungannya dengan ajaran dasar mereka.

C. Tinjauan Pustaka

Untuk mengetahui bagaiman sesungguhnya Tharekat Khalawatiyah Samman, maka terlebih dahulu akan dikemukakan

pengertian judul penelitian ini guna mengarahkan pembahasan selanjutnya.

Secara morfologis, kata tharekat berasal dari bahasa Arab "thariqah" yang mempunyai jamak "tharaiq" yang berarti jalan, metode, sistem, mazhab, aliran, haluan, keadaan.¹ sedangkan di dalam *Dairat al-Ma'rif al-Islamiyyat*, kata Tharekat yang mempunyai jamak طرق yang berarti jalan yang telah membentuk dua pengertian istilah, yaitu metode bagi Ilmu Jiwa Akhlak yang mengatur praktek suluk individu dan kumpulan sistem-sistem pelatihan ruh yang di kerjakan sebagai persahabatan pada kelompok-kelompok persahabatan dan persaudaraan yang bermacam-macam.²

Di dalam *Shorter Encyclopedia of Islam* di jelaskan bahwa Tharikat adalah :

"This Arabic term, meaning road, way, path, has acquired two successive technical meaning in muslim mysticism. 1. In the ninth and tenth centuries A-D it was a method of moral psychology for the practical guidance in individuals who had a mystic call. 2. After the xith century, it becomes the whole system of rites for spritual training laid down for communal life in the various Muslim religious orders which began to be founded of this time³

¹ Lihat Louis Ma'luf, *al-Munjid fī al-Lughat Wa al-A'lam*, Beirut : Dar al-Masyriq, 1975, h. 465.

² Muhammad Sabit al-Fandi dkk, *Dairat al-Ma'rif al-Islamiyyat*, Jilid XV, Tengeran : Intisariat Jannah, t. th, h. 172.

³ H.A.R. Gibb dan J.H. Kramers, *Shorter Encyclopedia Of Islam*, Leiden : E.J. Brill, 1961, h. 573

Menurut Abu Bakar Atjeh bahwa tharekat itu adalah jalan, petunjuk dalam melaksanakan suatu ibadah sesuai tuntunan ajaran yang telah ditentukan oleh Nabi dan dilanjutkan oleh sahabat dan thabi'in dilakukan secara turun temurun sampai kepada guru-guru sambung menyambung dan berantai hingga sekarang. Di samping itu tharekat adalah suatu cara mengajar atau mendidik secara sederhana (jumlah murid sangat terbatas) kemudian diangkat menjadi kelompok keluarga yang menganut suatu ajaran sufi yang sefaham dan sealign guna memudahkan menerima, memahami ajaran dan melakukan latihan-latihan dari pimpinannya dalam suatu perkumpulan.⁴

Menurut J. Spencer Trimingham bahwa tharekat adalah suatu metode praktis (mazhab ri'ayat dan suluk) untuk menuntun atau membimbing seorang murid secara berencana dengan jalan pikiran, perasaan, tindakan terkendali terus menerus kepada suatu rangkaian dari tingkatan-tingkatan (maqamat) untuk dapat merasakan hakekat yang sebenarnya.⁵

Harun Nasution menjelaskan bahwa tharekat itu adalah jalan yang harus ditempuh seorang calon Sufi dalam tujuan berada sedekat mungkin dengan Tuhan. Tharekat kemudian mengandung arti

⁴Abu Bakar Atjeh, *Pengantar Ilmu Tharekat : Uraian Tentang Mistik*, Solo : Ramadhani, 1990, h. 67.

⁵J. Spencer Trimingham, *The Sufi Orders In Islam*, London : Oxford University Press, 1973, h.h. 3-4.

organisasi (tharekat). Tiap-tiap tharekat mempunyai syekh, upacara ritual dan bentuk zikir tersendiri.⁶

Dari beberapa pengertian tentang tharekat tersebut, dapat diambil suatu kesimpulan bahwa tharekat adalah suatu hasil pengalaman dari seorang guru dalam bidang mistik yang diikuti oleh murid-muridnya yang dilakukan dengan aturan/cara tertentu yang bertujuan untuk lebih mendekatkan diri kepada Allah.

Tharekat digunakan sebagai suatu nama sekelompok masyarakat yang menjadi pengikut dari syekh yang mempunyai pengalaman tertentu dalam cara mendekatkan diri kepada Sang Pencipta dengan memberikan tuntunan dan bimbingan keagamaan kepada warganya. Hampir semua tharekat senantiasa dikaitkan dengan nama pembawa ajaran tharekat tersebut.

Di salah satu perss disebutkan bahwa tharekat Khalawatiyah pada mulanya tersiar di Banten yang diperkenalkan oleh Syekh Yusuf Al-Khalawati Al-Marhasan pada zaman Sultan Agung Tirtayasa. Pada perkembangan selanjutnya tharekat ini menyebar ke seluruh pelosok tanah air yang disebarluaskan oleh para pengikutnya yang telah belajar sebelumnya pada Syekh (khalifah), termasuk tharekat Khalawatiyah yang ada di Sulawesi Selatan.

Keterangan lain menyebutkan bahwa tharekat Khalawatiyah dikembangkan oleh Suhrawardi di Khurasan, keterangan tersebut

⁶ Harun Nasution, *Islam di Tinjau Dari Berbagai Aspeknya*, Jilid II, Jakarta : UI Press, 1986, h. 71.

tertera dalam buku *The Concise Encyclopedia of Islam* sebagai berikut :

“Khalawatiyah is a branch of the Suhrawariyah which arose in Khurasan (Zahir al-Din 1397) and spreaded into Turkey numerous branches : in Anatolia, Djarrahiyahm Ightibasiyah, Ushshakiyah, Niyaziyah, Sunbuliyah Shamsia, Ghulsaniyah, and Suja'iyah ; in Egypt, Daifiyah, Darniyah, Maghaziya, in Nubiyah, in Hijaz and Somali land, Salihiyah in Rahmaniya”⁷.

Desa Temmappadduae adalah sebuah nama yang berasal dari bahasa Bugis. Temmpadduae bermakna tidak memperduakan, tidak menyekutukan atau tidak menyembah selain Allah. Dengan demikian penduduk desa tersebut dipastikan menganut ajaran Islam dan senantiasa menegakkan Kalimat Tauhid. Tampak kehidupan mereka senantiasa dilandasi dengan simbol-simbol dan pesan-pesan keagamaan sehingga suasana sekitar desa tersebut damai dan penuh ketentraman.

D. Tujuan Penelitian

Penelitian ini bertujuan untuk :

1. Menemukan kenyataan dalam masyarakat mengenai pengalaman ajaran tharekat Khalawatiyah Samman yang terdapat pada Desa Temmappadduae Kabupaten Maros.

⁷ Stacey International, *The Concise Encyclopdia of Islam*, London : 1989, h. 397 - 398.

2. Mengidentifikasi anggota masyarakat penganut ajaran Tharekat Khalawatiyah yang berdomisili pada lokasi tersebut.
3. Untuk mengetahui sejauh mana pemahaman dan pengalaman mereka tentang ajaran Tharekat Khalawatiyah.

E. Manfaat Hasil Penelitian.

Berdasarkan tujuan di atas, maka manfaat hasil penelitian yang diharapkan adalah :

1. Untuk memahami obyek penelitian secara lebih mendalam dan komprehensif guna mengembangkan teori yang sudah ada.
2. Memberikan informasi kepada pihak yang berwenang dalam rangka menunjang sektor pembangunan khususnya bidang keagamaan.

F. Metode Penelitian.

Metode yang dipergunakan dalam penelitian ini bersifat deskriptif.

1. Library Research, yaitu pengumpulan data dengan mengumpulkan bahan dari literatur-literatur yang berhubungan dengan obyek penelitian terdahulu dan dokumen dalam bentuk tulisan
2. Field Research, yaitu langsung melakukan observasi pada lokasi penelitian dengan melakukan wawancara langsung terhadap masyarakat setempat dengan memilih informan yang diperkirakan akan memberikan data yang valid dan autentik.

wawancara telah dilakukan terhadap :

1. Pihak pemerintah setempat
2. Pemuka / tokoh masyarakat
3. Khalifah dan wakil pemuka Tharekat Khalawatiyah
4. Masyarakat biasa penganut Tharekat Khalawatiyah.

BAB II

KAJIAN TEORITIK

A. *Tharekat Khalwatiah dan Pengaruhnya Terhadap Priiaku Kehidupan Keagamaan*

Masyarakat Islam di Sulawesi Selatan sekarang terdapat dua nama Khalwatiah, yakni Tharekat Khalwatiah Yusuf dan Khalwatiah Samman, Khalifah Besar (Puang Lompo) dari Keduanya menetap di Kabupaten Maros pada dua desa yang berjauhan. Khusus tharekat khalwatiah Samman terdapat di desa Temmappadduae Kecamatan Maros Baru. Dua nama tharekat yang tersebar di Sulawesi Selatan yang bersumber dari satu silsilah yang bercabang, kedua cabang ini berkembang di Sulawesi Selatan dengan perbedaan silang waktu 150 tahun. Silsilah Khalawatiyah berikut disusun dengan teliti dari sumber informasi khalifah tharekat Khalawatiyah Samman yang sekarang berpusat di dusun Patte'ne.¹

Tharekat Khalawatiyah Samman diperkenalkan pertama kali oleh Syekh Muhammad Ibn Abdul Karim Al-Samman Al-Madani, Muridnya tersebar di beberapa negara antara lain India, Pakistan, Thailand, Indonesia dan negara lain. Adapun yang menyebarkan

¹Disadur dari Abu Hamid, *Syekh Yusuf Seorang Ulama Sufi dan pejuang;* Jakarta, yayasan Obor Indonesia, 1994, h.222

tharekat Khalawatiyah di Sulawesi Selatan adalah Syekh Al-Siddiq melalui Sumbawa, muridnya bernama Syekh Muhammad Fudhail yang masuk ke daerah Barru, sedangkan yang masuk di daerah Maros adalah Syekh Abdul Razaq yang mempunyai anak bernama Syekh Abdullah dan Abdul Rahman, Syekh Abdullah mempunyai murid yang bernama Muhammad Shaleh, Syekh Muhammad Shaleh Amin dan Syekh Muhammad Ibrahim.²

Dalam perkembangan tharekat Khalawatiyah pada masyarakat Islam, para penganut tharekat khalawatiyah mempunyai prinsip bahwa tharekat khalawatiyah itu bersumber ajarannya dari Alquran dan Sunnah Nabi yang tidak terlepas dari iman dan kepercayaan kepada Allah swt, dan segenap tata cara peribadan mereka senantiasa dilandasi oleh tuntunan aqidah Islam.

Sumber lain menyebutkan bahwa tharekat Khalawatiyah adalah suatu cabang dari tharekat Suhrawardiyah yang didirikan di Bagdad oleh Abdul Qadir Suhrawardiyah (1167 M.) dan Umar Suhrawardi (1234 M.) mereka menamakan dirinya masih keturunan Khalifah pertama abu Bakar Ash-Shiddieqy, Tharekat Khalawatiyah ini banyak berpengaruh terhadap masyarakat Islam di Indonesia terutama pada masyarakat Islam di Sulawesi Selatan, khususnya di Kabupaten Maros,

²H Andi Hidayat, *Tokoh Tharekat Khalawatiyah, Wawancara di Rumahnya*, 5 Nopember 1996.

tokohnya yang sangat terkenal adalah Syekh Yusuf Al-Khalawatiyah.³

Perbedaan antara Khalawatiyah Yusuf dan Khalawatiyah Samman hanya terletak pada segi-segi pelaksanaannya saja, tetapi inti ajaran keduanya berupaya untuk senantiasa mendekatkan diri kepada Allah sesuai dengan tuntunan ajaran Islam. Perbedaan tersebut dapat dilihat pada beberapa hal antara lain :

- a. Prilaku Zikir, Penganut khalawatiyah Yusuf berzikir dengan suara kecil dan atau berzikir *khaafiy* baik dilakukan secara berjamaah maupun sendiri-sendiri tanpa bergoyang kecuali menundukkan kepala ke kanan pada saat mengucapkan kalimat لا اله الا الله dan kekiri saat mengucapkan الله الا الله . Berbeda dengan penganut khalawatiyah *Samman*, mereka berzikir dengan suara keras atau zikir *jahr* dengan menggoyangkan badan ke kanan dan ke kiri, bahkan sering kali kedengaran suara gaduh, lebih gaduh lagi apabila dilakuakn secara berjamaah di masjid atau di rumah. Perilaku zikir yang keras ini tidak berbeda antara pria dan wanita, syarat berzikir keras bukanlah mutlak, melainkan dapat dilakukan dengan suara kecil, tergantung pada keadaan lingkungan setempat.⁴
- b. Kunjungan kepada khalifah, bagi pengikut Khalawatiyah Yusuf

³Lihat Abu Bakar Aceh, *Pengantar Ilmu Tarekat, Kajian Historis tentang Mistik*, Solo : Ramadhani, 1992, h. 64.

⁴Lihat Abu Hamid, *op.cit.*, h. 230.

bukanlah menjadi syarat untuk berkunjung ke rumah khalifah setiap tahun, melainkan kunjungan dapat saja dilakukakn di setiap saat menurut hajat dan keperluan , sedangkan bagi pengikut khalawatiyah Samman diharuskan berkunjung atau bersiarah setiap tahun.

- c. Organisasi Sosial, Bagi pengikut tharekat Khalawatiyah Yusuf dalam pergaulan sosial, mereka sangat aktif dalam kegiatan gotong royong dan kegiatan lain seperti arisan, upacara kematian dan upacara-upacara resmi Nasional, disamping itu pula antara mereka senantiasa saling bantu membantu baik di saat suka maupun di kala duka. Kalau pengikut khalawatiyah Samman, meskipun juga tetap menjunjung tinggi nilai kesetiakawanan antara sesama kelompok dan juga tetap mengikat tali persaudaraan sesama kelompok atau ikatan kekeluargaan, tetap dalam hal-hal tertentu mereka cenderung tertutup dan ada kecendrungan menjaga diri untuk menghindari pengaruh ajaran lain.⁵

Baik pengikut Khalawatiyah Yusuf maupun khalawatiyah Samman dalam memahami makna ibadah dan zikir keduanya tidak ada perbedaan. Prinsip keduanya juga berasaskan pada keyakinan tentang kedalaman zikir yang mereka lakukan .

⁵ Lihat *Ibid.*, h. 231.

Bagi mereka jika keyakinan dan ketaqwaan telah merasuk ke dalam hati sehingga manusia sadar dan berkeyakinan untuk taat kepada Allah, maka segala gerakannya bukanlah merupakan simbol tanpa makna melainkan segenap gerakan-gerakan yang diikuti dengan suara semuanya memberi nuansa ibadah dan ketaatan terhadap Khaliknya. Zikir adalah pernyataan seorang hamba yang menyadari akan kelemahannya dan meyakini kebesaran Tuhannya.

Nabi Muhammad saw menganjurkan untuk senantiasa berzikir, sebab dengan senantiasa mengingat Allah dapat menyembuhkan segala penyakit di dalam hati, Iman yang senantiasa diperbaharui ditandai dengan banyaknya seseorang mengingat dan berzikir kepada Tuhan. Nabi juga menganjurkan memperbanyak mengingat Allah, baik dengan lisan maupun dengan denyut hati baik di waktu siang maupun di waktu malam bahkan seseorang dianjurkan untuk berzikir pada saat dia duduk, berbaring, dan berjalan sebagaimana firman Allah yang berbunyi :

الذين يزكرون الله قيا ما , و قعودا و علي جنو بهم و بتفكرون...

Terjemahnya :

yaitu orang-orang yang mengingat Allah sambil berdiri atau duduk atau dalam keadaan berbaring dan mereka berpikir...⁶

Pada umumnya kaum Sufi dan penganut tarekat membagi 3

⁶Departemen Agama RI, *Alquran dan Terjemahannya*, Dirjen Bimbaga Islam, Yayasan Penyelenggara Penterjemah Alquran, CV. Indah Press, 1994, h. 110

tingkatan rezki, yakni

1. Zikir *li al-Lisan* atau disebut juga zikir *itsbat* yaitu ucapan لا اله الا الله pada kalimat ini terdapat penolakan sesuatu yang wajib disembah selain Allah rabb al-amin. Zikir ini adalah makin utama lisan, pengalamannya mula-mula zikir ini diucapkan secara pelan-pelan, kemudian makin lama makin cepat. Setelah zikir terasa dalam jiwa maka terasa pulalah panasnya zikir itu ke seluruh bagian tubuh, makna zikir telah merasuk ke dalam hati yang ikhlas sehingga seorang hamba telah merasakan sesuatu yang membawa dia pada tingkatan zikir yang lebih jauh.
2. Zikir *li al qalb*, disebut juga zikir ucapan الله , mula-mula mereka yang senantiasa berzikir al-qalb ini menyebut الله , الله , yang diikuti hadirnya hati kemudian lidah secara otomatis berzikir sendiri. Keadaan ini berlangsung terus tanpa sadar, kekuatan akal tidak berfungsi, melainkan yang dirasakan adalah adanya ilham dan suatu dorongan yang tiba-tiba masuk ke dalam hati yang kemudian naik ke mulut sehingga lidah bergerak sendiri mengucapkan kata Allah (الله).
3. Zikir *al-Sirr*, disebut juga zikir isyarat dan nafs yaitu pernyataan zikir yang melahirkan bunyi "Hu, hu (هـ), biasanya sebelum sampai ke tingkat *Fana'* dalam keadaan demikian perasaan antara diri seorang

bagian hidup manusia yang harus dilalui, sebab semua bentuk kehidupan adalah cobaan dari Tuhan, penderitaan harus diterima karena ia merupakan cobaan Tuhan dan oleh karena itu harus dihadapi dengan bersabar hati.

Disamping itu zikir juga memiliki dampak terhadap sifat dan sikap dalam hidup dan kehidupan manusia, yakni antara lain :

- a. Memperlunak hati seseorang sehingga ia cenderung untuk bersedia menerima dan mengikutinya.
- a. Membangkitkan kesadaran bahwa Allah Maha Pengatur dan apa yang ditetapkannya adalah baik, hanyalah manusia yang tidak mampu menangkapnya.
- c. Meningkatkan mutu apa yang dikerjakannya karena Allah tidak menilai sesuatu perbuatan dari segi lahirnya saja, tetapi Dia menilai dari segi motif dan keikhlasannya seorang hamba.
- d. Memelihara diri dari godaan syaitan karena syaitan itu hanya dapat menggoda dan menipu orang yang lalai kepada Allah, mereka yang taat dan patuh menjalankan perintah Tuhan senantiasa terlindungi dari godaan syaitan yang menyesatkan.
- e. Memelihara dirinya dari berbuat maksiat, karena selama ia mengingat kepada Allah, ia tidak akan berbuat sesuatu yang dilarang-Nya.⁸

Dengan membiasakan diri hidup bersih dan senantiasa menjaga

⁸Lihat, *ibid.*, h. 84.

yang bersifat duniawi serta maju dengan kemauan yang besar kepada Allah dan berhasilnya, demikian itu karena Allah telah memimpin dan memelihara hati hambanya dengan memberinya cahaya ilmu.⁹

b. Tahalli

Tahalli yaitu mengisi diri dengan sifat-sifat terpuji. Tahalli juga berarti menghiasi diri dengan jalan membiasakan diri dengan sifat dan sikap serta perbuatan yang baik, baik kewajiban yang bersifat luhur atau ketaatan lahir maupun yang bersifat tersembunyi (bersifat bathin) sedangkan yang dimaksud dengan ketaatan lahir adalah seperti shalat, puasa, zakat, haji dan lain-lain.

Tahalli ini merupakan tahap pengisian diri (jiwa) yang telah dikosongkan pada tahap tahalli dengan kata lain telah sampai pada tahap pembersihan diri sifat dan sikap mental yang tidak baik, usaha ini harus berlanjut terus ketahap tajalli.¹⁰

3. Tajalli

Untuk pemantapan dan pendalaman materi yang telah dilalui pada fase tahalli, maka rangkaian pendidikan mental itu disempurnakan pada fase tajalli. Tajalli berarti terungkapnya Nur Gaib dalam hati

⁹Abdul Halim Mahmud, *Hal Ihwal Tasawuf*, Terjemahan, *Al-Munqidh min al-dalal*, Jakarta : Daar Ihy Indonesia, t. th. h. 81.

¹⁰Lihat, Asmaran, AS., *op. cit.*, h. 69.

seseorang dalam hal ini kaum sufi mendasarkan pendapatnya pada firman Allah dalam Alquran surah An-Nur ayat 35.

الله نور السموات والارض

Terjemahnya :

Allah (pemberi) cahaya (kepada) langit dan bumi.¹¹

Orang yang sudah sampai pada tahap *tajalli* tersebut berarti ia telah mampu berkomunikasi dengan Nur Ilahi melalui ketajaman bathinnya yang telah terlatih sedemikian rupa, baginya tirai/hijab yang mengantarai antara hamba dengan khalidnya telah terbuka.

Menurut Mustafah Zuhri, *tajalli* ialah lenyapnya/hilangnya hijab dari sifat-sifat *kebasyariakan* (kemanusiaan). Jelasnya, Nur yang selama ini gaib, fananya, lenyapnya segala yang lain ketika Allah menampakkan wajahnya.¹²

Ketiga tingkatan yang telah disebutkan adalah jenjang yang bukan hanya dianut oleh tarekat Khalawatiyah, tetapi juga diyakini oleh aliran tarekat yang lain.

Dalam pengembangan tarekat Khalawatiyah Samman tersebut mempunyai dasar dan tujuan yang dilandasi oleh ajaran Islam yang

¹¹Departemen Agama RI, *op. cit.*, h. 550

¹²Mustafah Zuhri, *Kunci Memahami Ilmu Tasawuf*, Surabaya : 1991, h. 245.

kokoh untuk memberikan didikan yang baik dalam menempuh jalan kehidupan, mensucikan jiwa untuk mengarahkan kejujuran dalam pencapaian sifat-sifat yang tinggi dan luhur yang memungkinkan seseorang sampai pada tingkat ma'rifat yang tinggi.

Tarekat Khalawatiyah memberi petunjuk jalan yang dapat ditempuh oleh pengikutnya kepada didikan dan petunjuk yang diridhai oleh Allah. Dalam kehidupan masyarakat Khalawatiyah Samman, khususnya di Kecamatan Maros baru mereka senantiasa mendahulukan kepentingan bersama dalam mewujudkan kehidupan yang aman, kompak dan bersahabat. Segenap perilaku kehidupan keseharian mereka selalu diwarnai dengan dasar nurani, hal tersebut pada saat memulai kegiatan didahului dengan berzikir atau dengan istilah mereka *maringgerang lao ri tumappancajie*.

Dalam melaksanakan tugas hidup dan kehidupan mereka merasa puas dan legah terhadap garis-garis yang telah ditunjukkan oleh Rasulullah SAW dalam menunaikan ibadah untuk lebih mendekatkan diri kepada Pencipta atau Sang Khalik. Hal tersebut dianggap sebagai dasar amalan-amalan tarekat Khalawatiyah terutama dalam mewujudkan sifat-sifat utama seperti sifat zuhud, tawakkal, sabar, riyadha dan zikir.¹³

¹³A. Ma'mun Rauf. dkk., *Ahlak Tasawuf dan Tarekat*, Semarang : CV. Ramadhani, 1961, h. 24.

Jadi tarekat itu dipelajari tiada lain sebagai jalan yang pernah dicontohkan oleh Rasulullah SAW baik yang menyangkut mengenai persoalan-persoalan ibadah kepada Allah SWT, maupun yang menyangkut masalah-masalah ihsan kepada sesama manusia. Jadi belajar tarekat berarti manusia berusaha untuk senantiasa sadar akan kewajibannya dalam upaya untuk memperoleh keselamatan di dunia dan di akhirat.

Tujuan tersebut ialah ingin memperoleh hubungan langsung dengan Tuhan Yang Maha Esa. Inti sari dari tarekat adalah kesadaran akan adanya komunikasi dan dialog antara manusia dengan Tuhannya. Dengan cara mengasingkan diri, kesadaran itu selanjutnya mengambil bentuk rasa dekat dengan Tuhan atau dengan istilah lain bersatu dengan Tuhan.

Seorang yang terjun ke dunia tarekat tidak menempuh jalan yang tidak licin tetapi penuh duri penghalang yang teramat berat, langkah pertama yang harus dilakukan adalah dengan bertaubat, taubat dari segala dosa besar atau kecil dan berusaha menghindari perilaku dan sikap yang sia-sia. Tarekat bermakna jalan yang harus ditempuh oleh seseorang dengan jalan kesediaan untuk menanggalkan segala sesuatu yang berbentuk penghalang menuju Ridha Ilahi. Dan taubat adalah syarat utama untuk dapat mewujudkan tujuan suci tersebut, taubat yang sesungguhnya sebagaimana firman Tuhan dalam Alquran surah at-Tahrim ayat 8 yang berbunyi :

يا ايها الذين امنوا توبوا الى الله توبة نصوحا

Terjemahnya :

Hai orang-orang yang beriman bertobatlah kamu kepada Allah dengan sebenar-benarnya tobat.¹⁴

Pernyataan tersebut juga didukung oleh Hadits Qudsi yang berbunyi dan juga diungkapkan oleh Allah SWT.

كنت كنزا مخفيا فا حبيت ان اعرف فخلقت الخلق في بي عر فو ني

Terjemahnya :

Aku pada mulanya adalah harta yang tersembunyi, kemudian aku ingin dikenal, maka aku ciptakanlah makhluk, dan merekapun kenal pada aku, melalui diriku.¹⁵

Hadits Qudsi tersebut sangat jelas pernyataannya bahwa makhluk ciptaan Tuhan yang diharapkan dapat mengenal Tuhan, memperhambakan diri mengabdikan dan tunduk sepenuhnya adalah makhluk manusia karena pada diri manusia itu dilengkapi dengan segenap perangkat untuk dapat menyingkap tabir Kemaha Besaran Tuhannya.

Yang paling utama bagi manusia dalam mengungkap rahasia Tuhan adalah sejauh mana ia itu mensucikan jiwanya dari segala noda

¹⁴Departemen Agama RI, *Al-Qur'an dan Terjemahnya*, Jakarta : Proyek Pengadaan Kitab Suci Al-Qur'an, 1989, h. 951.

¹⁵Lihat,

yang dapat menghalangi dirinya dalam berhubungan langsung kepada Tuhan.

Menurut Harun Nasution tidak ada kekuatan yang dapat kita andalkan melainkan kekuatan Allah dan tidak ada yang dapat membuktikan bahwa Allah itu ada melainkan dengan keyakinan, dan bukan dibuktikan dengan akal pikiran manusia, karena akal pikiran itu sangatlah terbatas. Seperti juga halnya kita berpikir, namun kita tidak mengetahui hakekat berpikir. Oleh karena itu perlu adanya pengenalan diri seperti yang ditegaskan oleh seorang sahabat dalam sebuah kata hikmah yang berbunyi :

من عرف نفسه فقد عرف ربه

Tejemahnya :

Siapa yang mengenal dirinya, maka ia akan mengenal Tuhannya.¹⁶

Dengan demikian pengenalan diri sangat berkaitan dengan pengenalan Tuhan karena essensi yang terdapat dalam diri manusia berasal dari keharibaan Tuhan, keberadaan manusia dipelataran bumi karena kehendak Tuhan jua, dan manusia yang dimaksudkan adalah jiwanya, ruhnya yang sesungguhnya dari rahasia ruh Tuhan juga, makna *wa nafahtu fi-hi min ruhi*, bermakna ruh Tuhan yang ditiupkan

¹⁶Harun Nasution, *Islam Ditinjau Dari Berbagai Aspeknya*, Jakarta : UI Press, 1986, h. 73.

ke dalam diri setiap insan itu dapat terwujud setelah izin-Nya jua.

Di samping itu ajaran tarekat yang lahir dari berbagai pengalaman sufi misalnya untuk mencapai ma'rifatullah menekankan perlunya seseorang untuk melewati beberapa stasion-stasion selain taubat, juga dikenal adanya sifat zuhud, wara', faqr, sabar, tawakkal, ridha dan selanjutnya sampai pada ma'rifat serta mahabbah.¹⁷

Dalam melaksanakan ajaran Khalawatiyah Samman ini pengikut harus senantiasa melaksanakan kewajiban-kewajiban yang telah ditentukan, seperti halnya senantiasa berzikir kepada Allah dan berusaha untuk mengendalikan kehendak hawa nafsu dalam bentuk apapun, menjalankan ajaran Islam dengan sungguh-sungguh serta berlaku ihsan yang berarti melaksanakan perbuatan-perbuatan yang mulia dan terpuji.

Tarekat Khalawatiyah sebagai tarekat yang menjunjung tinggi hak-hak asasi manusia serta senantiasa mengutamakan moral dan norma-norma yang berasaskan pada pengenalan aqidah dan syariat yang murni sesuai tuntunan dan petunjuk Rasulullah SAW.

Zikir itu simbol dari wilayah kewalian dan pelita penerang untuk sampai dan tanda sifatnya permulaan menunjukkan jernihnya, akhir puncaknya dan tiada satu ibadah yang menyamai zikir sebab segala amal perbuatan itu ditujukan untuk berzikir, maka zikir itu bagaikan

¹⁷Nucholis Madjid, et al., *Kontekstualisasi Doktrin Islam Dalam Sejarah*, Jakarta : Yayasan Paramadina.

jiwa dari segala amal, sedang kelebihan zikir dan keutamaannya tidak dibatasi dan tidak terbatas.¹⁸

Selanjutnya Ibnu Atha berkata :

Jangan menggunakan zikir karena engkau belum selalu ingat kepada Allah, sebab kelalaianmu terhadap Allah ketika kamu tidak berzikir lebih berbahaya dari pada kelalaianmu ketika kamu berzikir, semoga Allah menaikkan derajatmu, sebab bagi Allah tidak ada yang sabar apabila ia memindahkan atau menaikkan tingkatan hambanya dari satu jenjang (tingkat) kejenjang yang lain.¹⁹

Bagi mereka yang telah mencapai tingkat atau jenjang tertentu maka baginya ia akan menemukan rahasia Tuhan yang bagi orang lain masih terselubung.

Mereka yang telah mengalami tingkat tertentu dalam dunia tarekat juga bermacam-macam, ada yang hidup seperti layaknya masyarakat umum, mereka berkeluarga serta mempengaruhi orang lain agar mereka takut kepada Allah, ada yang mengasingkan diri dari kehidupan yang ramai. mereka berkhawat tanpa didampingi keluarga, baginya kehidupan dunia adalah kehidupan yang penuh godaan, siapa yang tergoda oleh pengaruh dunia bagaikan orang yang mengejar bangkai karena dunia adalah bangkai (*Addunia Jipatan*)

Kewajiban anggota tarekat Khalwatiyah berusaha untuk

¹⁸Hasan Yusri, *Rahasia Dari Sudut Tasawuf*, Surabaya : Bina Ilmu, 1986, h. 86.

¹⁹Lihat, *ibid.*, h. 87.

senantiasa menyatukan antara syariat dengan hakekat dalam pengembangannya karena setiap syariat yang tidak diikuti hakekat adalah batal, dan setiap hakekat yang tidak diikuti syariat adalah sia-sia.

Ajaran Islam menuntun penganutnya agar dia menyembah Tuhan tanpa melalui perantara untuk menyembahnya, antara hamba (*abid*), dengan yang disembah (*ma'bud*) terbuka jalur pintas atau jalan langsung untuk bermunajat kepada-Nya tanpa harus ada oknum lain yang menghubungkannya, karena setiap manusia mempunyai potensi jiwa yang bersifat hakekat untuk berhubungan langsung dengan Tuhannya.

Bagi penganut tarekat Khalawatiyah, mencari ridho Allah bukan beribadah semata-mata, tetapi setiap hamba yang juga dituntut untuk memperhatikan kehidupannya di dunia, kehidupan akhir adalah terminal terakhir yang akan dituju setiap orang, tetapi jangan ditinggalkan terminal yang lebih dekat (dunia) karena dunia adalah batu loncatan sekaligus sebagai tempat memperbanyak amal. Seorang akan sampai pada terminal akhir jadi setelah melalui kehidupan yang fana' ini, oleh karena itu kita harus senantiasa berpijak pada Firman Allah yang berbunyi :

وابتغ فيما آتاك الله الدار الآخرة، ولا تنس نصيبك من الدنيا وأحسن كما
أحسن الله إليك ولا تبغ الفساد في الآرض إن الله لا يحب المفسدين

Terjemahannya :

Dan carailah pada apa yang telah dianugerahkan Allah kepadamu (kebahagiaan) negeri akhirat, dan janganlah kamu melupakan kebahagiaanmu dari (kenikmatan) duniawi dan berbuat baiklah (kepada orang lain) sebagaimana Allah telah berbuat baik kepadamu, dan janganlah kamu berbuat kerusakan di (muka) bumi, sesungguhnya Allah tidak menyukai orang-orang yang berbuat kerusakan.²⁰ (Q.S. Qashash, ayat 77).

Islam menghendaki supaya hati manusia itu senantiasa berhubungan dengan Tuhan, tidak lalai dari pada-Nya, manusia juga harus senantiasa memperhatikan kepentingan hidupnya yang bersifat material karena dunia material ini jalan dan jembatan menuju alam immaterial terutama alam akhirat nanti. Ajaran Islam menganjurkan penganutnya untuk mencari dan menemukan kelezatan dunia tetapi jangan berlebih-lebihan, sebaliknya menuntut kehidupan materi untuk meperkuat pisik dalam rangka untuk memperoleh kenikmatan yang hakiki, dan itulah yang diutamakan oleh kaum tarekat khususnya dan para sufi pada umumnya.

Tarekat merupakan ikatan bathin antara manusia dengan Tuhannya sehingga manifestasi keislamannya tercermin dari perilaku kesehariannya, sikap dan tindak tanduknya senantiasa terarah karena kesucian jiwanya yang telah terasa dan terlatih di setiap saat. Bagi kaum sufi tarekat indera dan segala potensi yang ada padanya senantiasa

²⁰Lihat, Depag, *op. cit.*, h. 623.

dijaga dari sesuatu yang sia-sia atau bahkan perilaku yang sebagian orang dianggap masih berada di ambang kesadaran. Bagi mereka sebelum berbuat terlebih dahulu berdialog dengan nuraninya sendiri, karena hati nurani adalah alat yang dapat mendeteksi baik dan buruknya suatu sikap dan perilaku manusia.

Iman dan keyakinan serta kekuatan bathin kaum muslimin, terutama kaum sufi sebagaimana yang ditunjukkan oleh para Syekh atau mursid merupakan bukti sejarah akan kelangsungan dan abadinya ajaran Islam yang berlaku sepanjang zaman. Di dalam sejarah tidak akan terlupakan jasa-jasa kaum mursyid atau para guru tarekat yang telah memandu dan mendidik ribuan muridnya, dan murid-muridnya itulah yang meneruskan ajaran tarekat itu yang sampai saat ini masih banyak diikuti oleh sebagian umat Islam, khususnya masyarakat Islam yang berdomisili di Kabupaten Maros.

Di tengah arus modernisasi masih terdapat orang-orang Islam yang cenderung mempertahankan hidup kesufian, di era globalisasi seperti sekarang ini kehidupan kerohanian masih merupakan wahana yang paling tepat untuk menyelamatkan manusia dari segala bentuk kecenderungan materialistis tarekat masih menjanjikan jalan damai bagi mereka yang dilanda krisis rohani, tarekat mampu memberikan solusi terbaik bagi manusia modern dan fungsi /kedudukan guru/syekh masih sangat strategis dalam mentransfer ilmu dan pengalamannya terhadap pengikut-pengikutnya.

Abu Hamid selanjutnya menjelaskan :

“Percaya kepada Tuhan Yang Maha Esa, Tuhan yang menyatakan dengan kesucian-Nya menciptakan sesuatu dari tiada menjadi ada, segala sesuatu bergantung kepada-Nya, sedangkan Dia sendiri tidak bergantung pada sesuatu, wujud sifai dan karya-Nya. Allah menciptakan dalam sifat-Nya dari tiada ke ada. Dia memiliki Amr (perintah atau sesuatu yang khas pula. Tingkah laku (behavior) manusia adalah jua cipta dan pemimpin-Nya, namun manusia diberi kebebasan menulis mana yang baik dan mana yang buruk, manusia diberi akal budi untuk menjalankan perintah-Nya sebagai khalifah di dunia, Essensi seluruh makhluk adalah ketiadaan, namun keberadaan mereka selalu berzikir, menurut caranya masing-masing sebagai tanda kemakhlukannya.²¹

Berdasarkan hal tersebut, manusia yang mengabdikan dirinya adalah manusia yang menyadari ke-Maha Esaan Tuhannya, hidupnya senantiasa mencerminkan sifat-sifat ketauhidan dan kedisiplinan dalam beribadah, segenap hidupnya diperuntukkan kepada kekuasaan Khaliknya.

B. Fungsi dan Peranan Syekh/Guru Tharekat

Di dalam tiap tarekat harus ada yang dinamakan Syekh, pemuka yang memimpin suatu tarekat, dan Syekh harus mempunyai sislsilah yang sampai kepada sahabat Rasulullah SAW, Syekh atau guru atau pimpinan juga mempunyai sesuatu atau gelaran sebagai berikut :

- a). Imam, yaitu pemimpin ibadah atau aliran tarekat.
- b). Mursyid; yaitu pengajar, penunjuk, pemberi contoh kepada murid.
- c). Nussaak; yaitu ,mengamalkan ajaran agama

²¹ Lihat Abu Hamid ,*op.cit.*, h. 17

- d). Rijaalu al-Kamal; yaitu segenap yang sempurna "Suluk" syariat dan hakekatnya.
- e). Sadah; penghulu sebagai ikatan yang dihormati dan bermanfaat penuh.
- f). Ahli dan ikhlas beribadah.²²

Para khalifat/pemuka tarekat, termasuk tarekat khalwatiyah adalah manusia pilihan yang mempunyai beberapa keistimewaan-keistimewaan seperti yang terdapat pada pembagian di atas, mereka adalah orang-orang yang mempunyai garis keturunan dari sahabat, bahkan langsung dari Nabi Muhammad SAW, oleh karenanya mereka sering disebut Syekh.

Syekh atau guru tarekat adalah orang yang kerjanya mengajarkan ilmu tentang keselamatan. Segala perilaku dan sikap hidupnya senantiasa disuri tauldani oleh murid-muridnya. Syekh atau guru adalah orang yang dianggap *ma'shum*, yakni orang yang mempunyai sifat-sifat yang suci dan terpuji serta senantiasa mendapat hubungan hidup dari Tuhan.

Syekh Muhammad Amin al-Kudri menjelaskan bahwa guru tarekat adalah seorang yang sudah mencapai maqam *rijaul kamaal*, seorang yang sudah sempurna suluknya dalam ilmu syariat dan hakekat menurut Alquran, Assunnah dan Ijma', yang demikian itu baru terjadi sesudah sempurna pengajarannya dari seorang mursyid yang sudah

²²Disadur dari Barmawi Umar, *Sistematika Tasawuf*, Ramadhani, 1991, h. 117.

sampai kepada maqam yang tinggi itu, dari tingkat ke tingkat hingga kepada Nabi Muhammad SAW dan kepada Allah SWT dengan melakukan kesungguhan ikatan-ikatan dan janji serta usaha dalam memperoleh izin atau ijazah untuk menyampaikan ajaran-ajaran suluk itu kepada orang lain.²³

Dengan penjelasan tersebut dapat dipahami, bahwa guru tarekat ialah seseorang yang mengajarkan kepada orang lain atau menunjukkan jalan kepada orang lain tentang cara bersuci dalam rangka melaksanakan ibadah agar ibadahnya dapat diterima oleh Allah SWT sehingga dapat sampai kepada tingkatan yang disebut dengan tingkatan ma'rifat.

Guru tarekat adalah seorang yang terbebani tugas yang berat dan tanggung jawab, karena selain sebagai pendidik harus pula menjadi contoh dan tauladan yang baik bagi murid-muridnya maupun terhadap masyarakat umum.

Seorang guru atau syekh selain mempunyai gelaran atau sebutan seperti yang telah dijelaskan sebelumnya, guru juga mempunyai tanggung jawab yang besar. Adapun tanggung jawab yang diemban dan harus terpatri pada seorang guru/syekh antara lain sebagai berikut :

1. Ia harus alim dan ahli dalam memberikan tuntunan kepada murid-

²³Lihat Abu Bakar Atjeh, *Pengantar Ilmu Tarekat (Uraian tentang Mistik)*, Solo: Ramadhani, 1985, h. 71.

muridnya dalam ilmu fiqhi, aqidah dan tauhid dengan pengetahuan yang dapat memungkinkan segala prasangka dan keragu-raguan pada murid-muridnya mengenai persoalan ini.

2. Ia harus mengenal atau arif dengan segala sifat-sifat kesempurnaan hati, segala adab dan adatnya, segala kegelisahan jiwa dan penyembuhannya kembali seperti semula.
3. Ia harus mempunyai belas kasihan terhadap orang Islam khususnya terhadap murid-muridnya. Apabila ia melihat ada diantara murid-muridnya yang tidak dapat dengan segera menanggalkan kekurangan-kekurangan jiwanya sehingga belum dapat menghindarkan diri dari kebiasaan-kebiasaan yang tidak baik, maka ia harus memperbanyak maaf dan mengulangi nasehat-nasehatnya dengan tidak bosan-bosannya dan tidak dengan segera memutuskan hubungan dengan muridnya itu.
4. Guru itu harus pandai-pandai menyimpan rahasia-rahasia murid-muridnya, tidak membuka kelebihan mereka terutama di depan umum, tetapi sebaliknya senantiasa memantau dan mengawasi muridnya itu dengan pandangan dan ketajaman ruhaninya dengan penuh kebijaksanaan.
5. Seorang guru tarekat tidak akan menyalahgunakan amanah, tidak mempergunakan harta muridnya dalam bentuk dan kesempatan apapun dan juga tidak boleh menginginkan apa yang ada pada mereka.

6. Ia tidak sekali-kali memerintah atau menyuruh muridnya dengan suatu perintah kecuali jika yang demikian itu layak dan pantas juga dikerjakan olehnya sendiri, dengan demikian apa yang sepatutnya dilakukan muridnya layak juga baginya, demikian juga dalam melarang segala macam perbuatan, dalam melakukan ibadat Sunnat atau menjauhkan segala yang makruh. Singkatnya seorang guru menjadi contoh dan panutan dari murid-muridnya.
7. Seorang guru atau mursyid tidak terlalu banyak bergaul apalagi bercengkrama dan bersenda gurau dengan muridnya kecuali pada saat melaksanakan zikir, wirid, dan ibadah-ibadah lainnya.
8. Ia harus berupaya agar segala ucapannya bersih dari pengaruh nafsu dan keinginan, terutama ucapan-ucapan yang akan berbekas kepada kehidupan batin murid-muridnya.
9. Seorang mursyid selalu berlapang dada, ikhlas, tidak ingin memberi perintah kepada seorang murid yang tidak sanggup dilaksanakannya, tidak memerintahkan suatu amal yang kurang digemari oleh murid-muridnya.
10. Apabila ia melihat seorang murid yang karena selalu bersama-sama dan berhubungan dengan dia dan memperlihatkan kebesaran dan ketinggian hatinya, maka ia segera memerintahkan kepada murid itu untuk pergi berkhalwat pada suatu tempat yang tidak jauh.

Demikianlah beberapa hal yang harus dimiliki oleh seorang guru tarekat dalam upaya untuk menjaga kredibilitas dan kharismanya di

mata murid-muridnya dan juga di sisi masyarakat secara keseluruhan. Guru adalah tumpuan murid untuk mengajukan dan menyelesaikan masalah, baik masalah yang berhubungan dengan kehidupan kemasyarakatan maupun yang bersangkutan paut dengan persoalan-persoalan kepercayaan dan agama.

C. Kewajiban Seorang Murid Terhadap Syekh / Guru Tharekat

Adapun hal-hal atau masalah yang menjadi kewajiban seorang murid terhadap guru, terhadap mursyid ataupun syekh dalam tarekat antara lain :

- 1). Menyerahkan diri secara lahir dan bathin. Seorang mursyid terhadap gurunya harus menyerahkan segenap jiwa dan raga, dunia dan akhirat, lahir dan bathin. Dia harus berbuat / mengabdikan diri untuk kepentingan gurunya, seorang murid harus ikhlas demi kepentingan tarekat, karena ikhlas berbuat tanpa pamrih adalah syarat utama untuk memperoleh berkah dari guru (syekhnya).
- 2). Murid Harus Patuh Pada Guru. Seorang murid yang menentang atau menampik kehendak gurunya dianggap tidak layak menjadi pengikut tarekat. Seorang murid tidak boleh bertanya terhadap guru pada perintah yang kadang-kadang murid tidak pahami, ia harus senantiasa menuruti apa yang diucapkan oleh guru / syekh.
- 3). Murid Tidak Boleh Mempergunjing Gurunya. Adalah suatu

kewajiban dan keharusan bagi seorang murid terhadap gurunya untuk berbaik sangka dan menjunjung tinggi kehormatan gurunya. Dia harus berbaik sangka pada gurunya kapan dan di manapun berada.

- 4). Seorang Murid Tidak Boleh Melepaskan Ikhtianya Sendiri.
Seorang murid harus tetap memegang teguh ikhtiar gurunya, ia harus mengakui bahwa seorang mursyid, syekh atau gurunya mempunyai kelebihan dalam berikhtiar.
- 5). Seorang murid harus selalu ingat pada gurunya. Adalah suatu kewajiban dan keharusan murid untuk selalu mengingat gurunya, mengingat kebesarannya, kelebihan dan keutamaannya. Murid harus memelihara keutamaan kebesaran gurunya baik pada saat guru itu berada di tengah-tengahnya maupun saat gurunya tidak ada di tempat.
- 6). Seorang murid tidak boleh mempunyai keinginan untuk bergaul lebih dalam dengan Syekh atau gurunya baik untuk kepentingan kemaslahatan dunia maupun untuk kemaslahatan akhirat, sebab pergaulan antara murid dengan guru sudah ditetapkan dan sudah ada aturan adab sopan santunnya, seorang murid tidak boleh bertanya banyak tentang kehidupan akhirat dan keimanan sebelum guru memberi petunjuk terlebih dahulu.
- 7). Seorang murid harus mempunyai keyakinan dalam hati bahwa apa

yang datang dari Tuhan berupa rahmat dan kemudahan urusannya itu bukan disebabkan karena permohonannya sendiri, melainkan penyebabnya melalui perantaraan guru atau syekhnya, misalnya seorang murid mendapatkan kelebihan dari Tuhan, atau ilham atau keistimewaan *Ijabah*, maka semua itu diperoleh bukan karena dia sendiri yang memohon kepada Tuhan melainkan melalui perantaraan syekh atau gurunya.

- 8) Seorang murid tidak boleh menyembunyikan rahasia hatinya, segala sesuatu yang menyangkut kehidupannya tidak boleh dirahasiakan, keramat yang diperolehnya harus disampaikan kepada gurunya, singkatnya ia harus terbuka kepada syekhnya.
- 9) Murid harus memelihara keluarga atau guru, kerabat guru, jika sang syekh atau guru sedang bepergian meninggalkan anak isteri dan famili, maka murid bertanggung jawab untuk menjaga dan memeliharanya. Pekerjaan itu dilakukan dengan penuh ikhlas agar ia dapat memperoleh limpahan hidayah dari gurunya.
- 10) Kesenangan murid tidak boleh sama dengan guru, misalnya keinginan murid tidak boleh sama dengan keinginan syekh atau guru terutama dalam hal yang berhubungan dengan kehidupan dunia.
- 11) Seorang murid tidak boleh memberi saran kepada gurunya, misalnya seorang guru memben nasehat kepada orang lain sedang

menurut murid tampaknya nasehat itu tidak perlu atau tidak wajar, maka murid harus diam, tidak boleh memberi saran atau membantah.

- 12) Seorang murid memandang guru atau mursyid yang mempunyai kekurangan atau kelemahannya, dia harus yakin bahwa gurunya adalah orang yang paling sempurna, tanpa cacat dan kekurangan.
- 13) Seorang murid harus rela menafkahkan hartanya, dengan menafkahkan untuk kepentingan bersama akan bertambah berkahnya.
- 14) Seorang murid tidak boleh bergaul dengan orang yang dibenci oleh guru atau syeklnya, ia harus ikut menjauhi orang tersebut karena mereka murka guru akan menyebabkan kesulitan / kerugian bagi dirinya.
- 15) Seorang murid tidak boleh melakukan sesuatu yang dibenci gurunya, misalnya perbuatan tertentu, meskipun kelihatan atau menurut penilaian murid itu baik, namun sang guru membencinya, maka murid harus menjauhinya.
- 16) Seorang murid tidak boleh iri dengan murid lain, misalnya seorang murid belum diberi berkah *Nipattarima Barakka*, sedang murid lain telah mendapatkannya, maka ia tidak boleh merasa iri, ia harus tabah dan sabar sampai ia diberi suatu ilmu yang lebih tinggi.

Seorang murid tidak diperkenankan mengemukakan pendapatnya atau memberi informasi terhadap orang lain menyangkut ajaran tarekat, sebab dikhawatirkan akan menyampaikan ajaran yang salah. Oleh karena itu segala sesuatu yang menyangkut urusan atau ajaran tarekat harus diserahkan kepada guru atau syekh untuk menjaga keutuhan, kesatuan dan kekompakan.²⁴

²⁴Disadur dari *Khalid al-Bamar Hanafi, Ajaran Tarekat, Suatu Jalan Pendekatan Diri Kepada Allah SWT.*, Surabaya : Bintang Remaja, 1990, h.h. 33-36.

BAB III

KONDISI SOSIAL EKONOMI MASYARAKAT DESA TEMMAPPADDAE KABUPATEN MAROS

A. Demografis dan Geografis

Berdasarkan sensus penduduk tahun 1995 bulan Februari maka penduduk Desa Temmappadduae tercatat 2102 jiwa, KK 464 dengan perincian sebagai berikut :

- a. Dusun Patte'ne 988 jiwa, KK 21, 2 RW, 4 RT.
- b. Dusun Takkalasi 1114 jiwa, KK 249, 2 RW, 4 RT.

Sedangkan keadaan Desa Tammappadduae termasuk sedang, di mana peralihan keadaan Desa Temmappadduae termasuk peredaran yang normal sehingga memungkinkan untuk pertanian, pertambakan dan perkebunan.

Adapun batas-batas wilayah Desa Temmappadduae dapat digambarkan sebagai berikut :

Sebelah Utara Desa Tellumpoccoe

Sebelah Timur Desa Ma'rumpa

Sebelah Selatan Kelurahan Sudiang dan Bulurokeng

Sebelah Barat Desa Persiapan Pa'bentengan.

Untuk Demografis/Geografis serta inventarisasi tanah terlampir.

Untuk mengetahui lebih jauh keadaan penduduk dan kondisi obyektif Desa Tammappaduae, peneliti akan menguraikan hal-hal sebagai berikut :

B. Keadaan Sosial

Type masyarakat Desa Tammappaduae termasuk watak karya di mana ekonomi dan pertanian, perkebunan dan pertambakan sangat berpengaruh, wataknya masih asli yaitu kegotong royongan, perpaduan antara hukum adat dengan tradisional masih nampak sekali, pengaruh pertanian nenek moyang sejak dahulu sampai sekarang tetap terpelihara antara kampung dengan kampung yang lain sehingga nampak jelas kerukunan masyarakat Desa Tammappaduae.

Klasifikasi Desa Tammappaduae termasuk masyarakat Bioginik karena pengaruh lingkungan, adat istiadat dan tradisional yang berpengaruh pada sejarah pembabakan masyarakat. Tentang Psikologi massa, karena pengaruh masa Orde Baru sejak Pelita I sampai sekarang, menjadikan selera kegairahan masyarakat sebagai kecendrungan untuk peningkatan, mulai dari pembinaan pribadi (sikap mental) sampai kepada lingkungan dan masyarakat di dalam wilayah Desa Tammappaduae.

C. Struktur Pemerintahan

Struktur pemerintahan Desa Tammappaduae yaitu mulai dari Kepala Dusun, RW, RT, meskipun ini seterusnya masih bersifat

organisasi kemasyarakatan, namun teknis pelaksanaannya merupakan alat permanen dari atas ke bawah atau hubungan antara pemerintah dan rakyat.

Berdasarkan SKPD Tingkat II Maros, atas dasar pemilihan dari rakyat maka jabatan Kepala Desa Tammappaduae dari tahun 1963 sampai sekarang adalah sebagai berikut :

- I. Thn. 1963-1964 Kordinator Desa A. Sjadjaruddin Malik
- II. Thn. 1964-1968 Kepala Desa H.A. Sjadjaruddin Malik
- III. Thn. 1968-1984 Kepala Desa Muh. Tayeb Sapatah,
- IV. Thn. 1984-1992 Kepala Desa Muh. Tayeb Sapatah
- V. Thn. 1992 sampai sekarang Kepala Desa Muhadjdji Tajjeb

D. Ekonomi, Agama, Sosial Budaya, politik dan Keamanan.

Struktur kekuatan ekonomi masyarakat Desa Tammappaduae di mana pada umumnya mata pencaharian pokoknya adalah :

1. Petani	= 80,00 %
2. Nelayan	= 0,80 %
3. Pedagang	= 0,40 %
4. Pengusaha	= 0,20 %
5. Perindustrian/Kerajinan	= 0,60 %
6. Pegawai/Pensiunan	= 10,00 %
7. Buruh	= 0,50 %
8. Lain-lain	= 7,50 %

Percaturan neraca keadaan ekonomi rakyat di pasaran umum dan kemampuan daya beli rakyat dapat ditarik garis perbandingan antara kekuatan produsen dengan konsumen.

Sementara itu hasil utama Desa Tammappaduae adalah beras, ikan, udang windu, bambu dan kayu jati untuk penopan pembangunan, sedangkan jagung, kacang tanah, kacang hijau, ubi kayu dan ubi jalar hanya sekedar untuk memenuhi kebutuhan penduduk.

Agama

Perkembangan agama di Desa Tammappaduae hingga saat ini merupakan kelanjutan perkembangan kepercayaan yang turun temurun sejak dahulu kala. Khusus di Dusun Pattene merupakan pusat dari aliran Tharekat Khalawatiyah Samman, pada waktu-waktu tertentu padat dikunjungi oleh umat Islam baik dari Sulawesi Selatan sendiri maupun dari Propinsi lain di Nusantara, bahkan dari luar Indonesia seperti Malaysia, Sudan, Arab Saudi, Brunai Darussalam dan Afrika Selatan.

Partisipasi Ulama dan tokoh agama sejak dahulu sampai sekarang merupakan kelanjutan perkembangan yang turun-temurun sehingga tidak dijumpai aliran-aliran agama atau penganut tharekat yang bertentangan dengan hukum agama yang diakui Republik Indonesia, sehingga masyarakat Desa Tammappaduae termasuk masyarakat fanatik Agama.

Perkembangan masjid dan mushallah di Desa Temmappadduae tetap dibina oleh masyarakat, baik dalam bentuk swadaya masyarakat setempat maupun bantuan fasilitas dari pihak pengusaha maupun dari bantuan pemerintah. Di Desa Temmappadduae terdapat 9 buah masjid dan 6 buah mushallah yang dapat menampung jamaah 4.900 orang (gabungan masjid dan mushallah).

Sedangkan pembinaan pendidikan agama tidak ketinggalan perkembangannya. Di desa tersebut terdapat 1 buah Madrasah, sementara pengajian Alquran baik dilakukan di masjid dan mushallah juga di pondok-pondok yang langsung dibina oleh guru-guru mengaji, mulai dari pengajian dasar hingga pengajian lanjutan, hingga tidak mengherankan kalau di Desa Temmappadduae sudah membudaya Musabaqah Tilawatil Qur'an dilaksanakan setiap bulan Suci Ramadhan secara bergiliran dari dusun ke dusun dalam wilayah Desa Temmappadduae.

Dalam perkembangan selanjutnya, peningkatan spritual para Muballig secara bergiliran memberikan / menyebarkan dakwah Isalmiyah di masjid-masjid dan mushallah mapun di tempat lain, begitu pula perayaan hari-hari raya Islam telah membudaya di kalangan masyarakat Desa Temmappadduae, pelaksanaannya dikordinir secara perorangan atau melalui panitia masjid serta tidak ketinggalan anggota remaja masjid, khususnya di Dusun Pattene setiap peringatan Maulid Nabi Besar Muhammad saw, senantiasa dihadiri dari pelosok Nusantara

baik masyarakat biasa maupun pejabat-pejabat yang ada di daerah Propinsi Sulawesi selatan maupun dari luar propinsi Sulawesi selatan, seperti Bapak Dr. Idham Chalid yang waktu itu masih menjabat ketua MPR Republik Indonesia. Dan bahkan dari luar negeri seperti dari Sudan, Malaysia, Afrika.

Sosial Budaya

Kehidupan kebudayaan di Desa Temmappadduae, tampak sangat terpelihara dalam kehidupan masyarakat sehari-hari. Kebudayaan yang sangat menonjol adalah adat istiadat dalam perkawinan, kenduri dan lain sebagainya. Bentuk kebudayaan lain yakni seni, masih tetap konsisten dengan melalui pembinaan Qasidah Rebana dan Ganrang Pa'pui, serentak ditampilkan setiap ada pertemuan-pertemuan adat yang diselenggarakan oleh anggota masyarakat. Demikian juga mappadendang tetap dilaksanakan setiap selesai panen padi, yang merupakan tanda kesukuran kepada Allah swt. Selain mappadendang yang ditampilkan pada saat itu juga pencak silat untuk diperagakan baik anak-anak maupun orang tua. Dan yang lain menarik dari unsur kebudayaan Desa Tammappaduae adalah budaya upacara perkawinan yaitu setiap akan diadakan pernikahan selalu diadakan shalat berjamaah.

Percaturan neraca keadaan ekonomi rakyat di pasaran umum dan kemampuan daya beli rakyat dapat ditarik garis perbandingan antara kekuatan produsen dengan konsumen.

Sementara itu hasil utama Desa Tammappaduae adalah beras, ikan, udang windu, bambu dan kayu jati untuk penopang pembangunan, sedangkan jagung, kacang tanah, kacang hijau, ubi kayu dan ubi jalar hanya sekedar untuk memenuhi kebutuhan penduduk.

Agama

Perkembangan agama di Desa Tammappaduae hingga saat ini merupakan kelanjutan perkembangan kepercayaan yang turun temurun sejak dahulu kala. Khusus di Dusun Pattene merupakan pusat dari aliran Tharekat Khalawatiyah Samman, pada waktu-waktu tertentu padat dikunjungi oleh umat Islam baik dari Sulawesi Selatan sendiri maupun dari Propinsi lain di Nusantara, bahkan dari luar Indonesia seperti Malaysia, Sudan, Arab Saudi, Brunai Darussalam dan Afrika Selatan.

Partisipasi Ulama dan tokoh agama sejak dahulu sampai sekarang merupakan kelanjutan perkembangan yang turun-temurun sehingga tidak dijumpai aliran-aliran agama atau penganut tharekat yang bertentangan dengan hukum agama yang diakui Republik Indonesia, sehingga masyarakat Desa Tammappaduae termasuk masyarakat fanatik Agama.

Berdasarkan perkembangan Demokrasi Pancasila, maka tingkat kecerdasan masyarakat dan rasa tanggung jawab serta kesadaran bernegara di Desa Tammappaduae semakin tinggi di kalangan masyarakat secara keseluruhan.

Kesadaran dan pembinaan organisasi yang bersifat sosial di kalangan masyarakat dengan musyawarah secara demokrasi untuk mufakat dalam segala bentuk kehidupan. Dan ini merupakan watak dan karakteristik masyarakat Desa Tammappaduae.

Hubungan pemerintah Desa Tammappaduae dengan masyarakat desa dalam kegiatan bersama untuk membangun tetap terjamin rasa pengertian timbal balik dan partisipasi yang baik serta musyawarah atas dasar kekeluargaan, kekompakan dan kesatuan corak kekuatan politik masyarakat Desa Tammappaduae, dan ini dapat dibuktikan pada hasil Pemilu tahun 1987 dengan kemenangan Golkar tanpa terjadi hal-hal yang dapat mengakibatkan gangguan Kantibmas dalam wilayah Desa Tammappaduae.

Keamanan

Mengenai Kantibmas (Keamanan, Ketertiban Masyarakat) di Desa Tammappaduae tetap aman dan tertib di mana masyarakat terjamin dari segi keamanan, hal ini dapat dirasakan karena adanya kesadaran masyarakat itu sendiri, sehingga membawa pengaruh dalam

masyarakat untuk melaksanakan pembangunan di segala bidang.

-Lampiran-lampiran

1. Keadaan Penduduk Desa Tammappaduae
2. Peta Desa Tammappaduae
3. Inventarisasi Tanah dan potensi Desa

**DAFTAR ISIAN
POTENSI DESA & KELURAHAN**

Desa / Kelurahan : Temmappaduae
K e c a m a t a n : Maros Baru
Kabupaten / Kotamadya : Maros
P r o p i n s i : Sulawesi Selatan

I. POTENSI DASAR

A. *Keadaan Alam*

1. Luas Wilayah : 488.13 Ha. terdiri dari :

No.	Jenis Penggunaan Tanah	Jumlah Dalam Ha	Keterangan
1.	Perumahan dan Pekarangan	12,67	
2.	S a w a h : - Teknis	
	- 1/2 Teknis	
	- Sederhana	113,92	
3.	Perkebunan : - Negara	
4.	- Rakyat	
	Pertanian Tanah Kering dan	171,79	
5.	ladang, tegalan	
6.	Hutan Negara	
7.	Danau / rawa	
8.	Tanah Tandus	
9.	Alang - alang	
10.	Empang/Kolam/Tebat	20	
11.	Pangonan		
	Lain-lain :	169,75	
	
	

2. Bentuk Permukaan tanah :

Dataran Pegunungan Pebukitan

3. Produktifitas Tanah :

Tinggi Rendah Sedang

4. Keadaan Wilayah :

Pantai Bukan Pantai Kepulauan

5. Curah Hujan : mm/tahun.

B. Penduduk

1. Jumlah penduduk seluruhnya : 2102 Jiwa, juml. KK : 464

2. Jumlah penduduk menurut kewarganegaraan :

WNI : 2102 Jiwa. WNA : Jiwa

3. Kepadatan Penduduk :

BAB IV

Tarekat Khalawatiyah Samman dan Pengaruhnya Terhadap Masyarakat Islam di Desa Temmappaduae Kec. Maros Baru Kabupaten Maros.

A. Asal Usuhnya.

Menurut Martin Van Bruinessen, nama Khalawatiyah Samman dinisbatkan kepada guru tarekat di Mekah, Muhammad Ibn 'Abd Al-Karim Samman, (wafat 1771), guru inilah yang kemudian mengajar beberapa orang dari berbagai negara, diperkirakan empat kali lipat lebih dibanding cabang-cabang tarekat lainnya, terutama di kalangan bawah.¹

Orang pertama yang paling berjasa mengembangkan tarekat di Sulawesi Selatan adalah Syekh Yusuf yang kuburannya sampai saat ini sangat dikeramatkan dan banyak dikunjungi oleh masyarakat Islam dari berbagai daerah di Sulawesi Selatan. Kedatangan mereka ke maqam Syekh Yusuf yang terletak di Gowa itu dimotivasi oleh berbagai maksud dan tujuan. Ada yang datang untuk berziarah semata-mata, tetapi ada juga yang datang ke maqam tersebut memohon berkah dan keselamatan, bahkan banyak diantara mereka yang datang melepas

¹Lihat Martin Van Bruinessen, *Tarekat Naqsyabandiyah di Indonesia*, Bandung : Mizan, 1992, h. 36.

nazar dengan mempersembahkan seekor kambing termasuk non pribumi (Tionghoa).

Meskipun Syekh Yusuf bukanlah guru yang pertama kali menyebarkan tarekat Khalawatiyah Samman di Maros, tetapi diperkirakan tarekat-tarekat yang ada di Sulawesi Selatan mempunyai hubungan antara satu dengan yang lainnya.

Syekh Yusuf adalah orang pertama yang menulis tentang tharekat, mengarang berbagai risalah mengenai tasawuf dan menulis surat-surat yang berisi nasehat kerohanian untuk orang-orang penting, misalnya surat-surat kepada Karaeng Karunrung, pemimpin Lasykar Kerajaan Gowa, sebagian tulisan-tulisannya sudah tidak diketahui rimbanya, tetapi sekitar dua puluh naskah pendek yang disebut sebagai karagannya masih ada dalam koleksi naskah di Jakarta dan Leiden Belanda.²

Syekh Yusuf terkenal sebagai Waliyullah atau ulama besar tasawwuf, ia terutama sudah mengajarkan khalwatiyah (dan ia menyandang gelar kehormatan Al-Taj Al-Khalwati), Tarekat khalwatiyah yang banyak dikembangkan oleh kalangan bangsawan Bugis makassar di sulawesi Selatan, sedang tarekat khalwatiyah Samman ini sampai sekarang masih mempunyai pengikut yang setia terutama di daerah Maros, Kabupaten Luwu (Palopo) dan sebagian di

²Lihat, *ibid.*,

daerah Bone dan Wajo.³

Tarekat Khalawatiyah Samman yang berpusat di Patte'ne tampaknya tidak berhubungan langsung dengan Syekh Yusuf, tetapi jalur penyebarannya di bawa melaluu Syekh lain yang akan diungkap pada bagian lain dari penelitian ini.

Khusus tarekat Khalawatiyah Samman yang berpusat di Patte'ne Desa Temmappaduae asal usulnya dituturkan oleh salah seorang tokohnya sebagai berikut ; bahwa tarekat khalwatiyah Samman ini diperkenalkan pertama kali oleh Syekh Muhammad Ibn Abdul Karim al-Samman Al-Madani di Mekah. Syekh Samman masih termasuk mempunyai keturunan nasab dengan Rasulullah saw, ia masih cucu beliau. Tharekat Khalawatiyah Samman dikembangkan oleh murid-muridnya, terutama muridnya yang bernama al-Halib.⁴

Selain Syekh al-Halib, murid Syekh Muhammad Ibn Abdul Karim al-Samman al-Madani juga beberapa orang muridnya yang telah berjasa mengembangkan tharekat Khalawatiyah ini ke beberapa negara antara lain di India, Pakistan, Thailand, Afrika dan beberapa negara-negara di Asia termasuk Indonesia, dan tampaknya tharekat khalwatiyah Samman yang berkembang di Sulawesi Selatan basisnya

³Lihat, *Ibid.*, h. 37.

⁴Andi Hidayat, Tokoh Tharekat Khalwatiyah, *Wawancara*, tanggal 17 Nopember, 1996.

berpusat di Patte'ne Kecamatan Maros Baru sekitar 30 Km sebelah Utara Kotamadya Ujungpandang, dan 11 Km dari Ibukota Kabupaten Maros.

Tharekat Khalawatiyah yang sampai di Indonesia pada mulanya tiba di Sumatra, tetapi yang sampai ke Sulawesi Selatan melalui pulau Sumbawa, Syekh yang berhasil memperkenalkan tharekat ini adalah Syekh al-Shiddiq, Syekh al-Shiddiq ini mempunyai seorang murid yang bernama Syekh Abdullah al-Munir, kemudian Syekh Abdullah al-munir mempunyai anak yang bernama Syekh Muhammad al-Fudhail. Syekh Muhammad al-Fudhail inilah yang pertama kali mengajarkan tharekat khalwatiyah di Kabupaten Barru, di daerah tersebut belajar seorang murid yang bernama Syekh Abdurrazaq.

Syekh Abdurrazaq inilah yang berjasa mengembangkan tharekat khalwatiyah Samman ini. Beliaulah yang memperkenalkan dan mengembangkan tharekat ini di Kabupaten Maros, beliau wafat di Maros dan dimaqamkan di sebuah tempat yang sampai sekarang ini dikenal dengan nama "*Leppakomae*", Syekh Abdurrazaq mempunyai dua orang anak sehingga sesudah periode beliau dilanjutkan oleh dua putranya tersebut yang masing-masing bernama Syekh Abdullah dan Syekh Abdurrahman.⁵

⁵Andi Hidayat, *Wawancara*.

Syekh Abdullah menurunkan seorang anak sekaligus sebagai murid yang bernama Syekh H. Muhammad Salih, Syekh H. Muhammad Salih mempunyai dua orang saudara yang bernama Syekh H. Muhammad Amin dan Syekh H. Ibrahim, mereka bermukim lama di Mekah, Mesir dan beberapa negara Arab yang lain untuk mendalami agama Islam. Selanjutnya Syekh H. Muhammad Salih inilah yang mempunyai keturunan langsung yang sampai kini menjadi Khalifah. Kedua anak Syekh H. Muhammad Saleh bernama Syekh H. Andi Hamda yang menetap di Kabupaten Wajo, beliau juga dikenal dengan gelar Puang Nippi, Puang Nippi ini mempunyai adik bernama Syekh H. Andi Sajaruddin yang kini menetap di Patte'ne Desa Temmappaduae. Andi Sajaruddin inilah yang menjadi Khalifah tharekat Khalawatiyah Samman sampai sekarang, beliau pernah menjadi anggota legislatif, Syekh H. Andi Sajaruddin yang memimpin tharekat Khalawatiyah Samman di Patte'ne sangat kharismatik dan sangat dicintai serta disegani oleh murid-muridnya, dan masyarakat setempat pada umumnya.⁶

⁶Andi Hidayat, *Wawancara*.

**SILSILAH SYEKH THAREKAT KHALWATIYAH SAMMAN
YANG BERPUSAT DI PATTE'NE DESA TEMMAPPA'DUAE
KECAMATAN MAROS BARU KABUPATEN MAROS.**

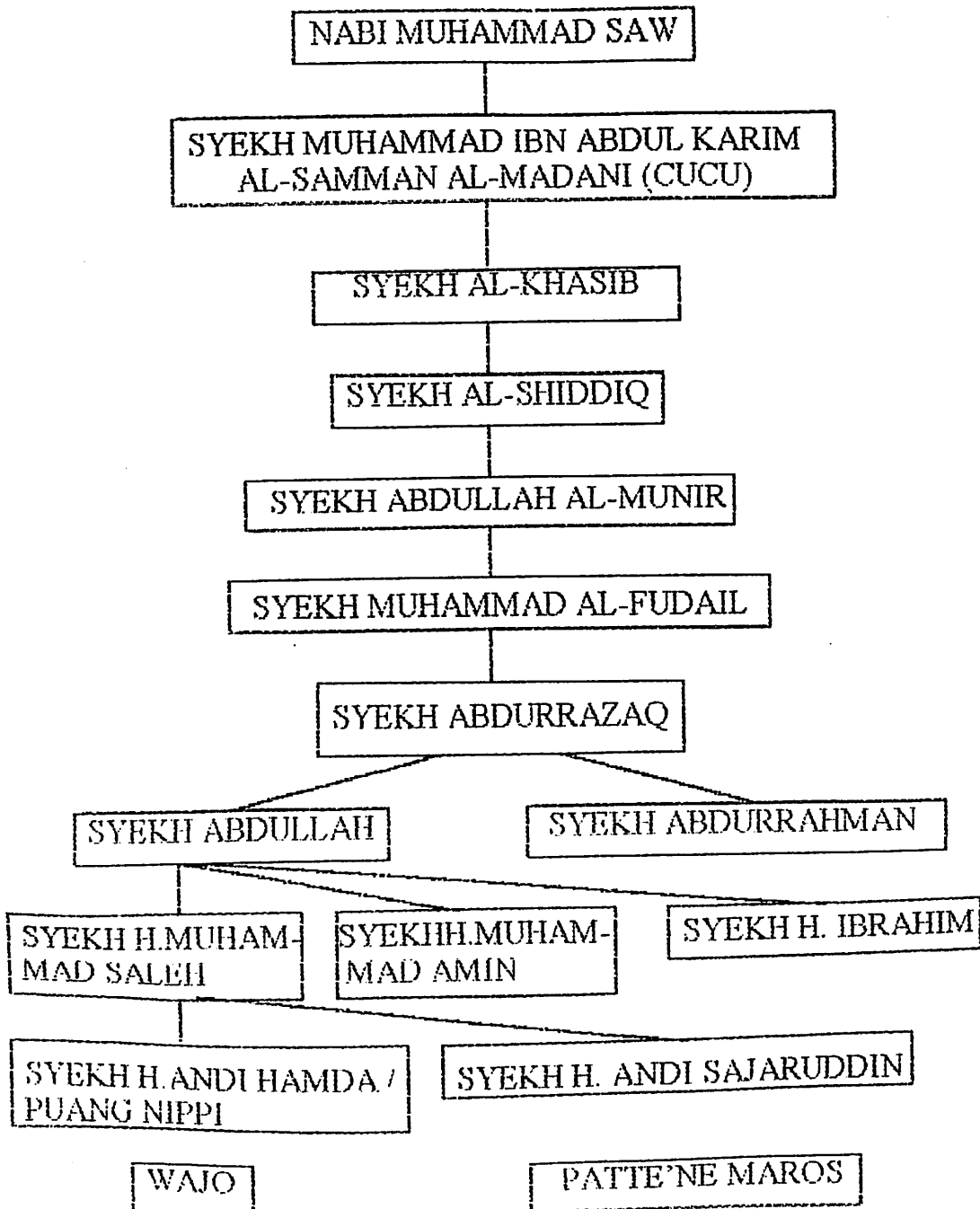

Data : *Dituturkan oleh Andi Hidayat.*

B. Sistem Penyebaran Tharekat Khalwatiyah Samman

Dalam penyebaran tharekat ini, beberapa cara atau sistem yang dipergunakan oleh para pengikutnya untuk menyampaikan kepada orang lain. Mereka menyampaikan tharekat ini dengan dilandasi ketulusan hati untuk mengembangkan ajaran agama Islam. Mereka berprinsip bahwa apa yang diyakini kebenarannya harus disebar luaskan dan diajarkan kepada orang lain terutama terhadap kerabat dan keluarga, masyarakat umum yang beragama Islam juga diberi kesempatan untuk dapat mempelajari, mendalami tharekat khalwatiyah Samman, dan setelah mereka memahami ajaran-ajaran pokok tharekat ini merekapun secara suka rela masuk dan terlibat langsung dalam berbagai kegiatan-kegiatan keagamaan dan kemasyarakatan yang diprakarsai atas nama masyarakat pengikut tharekat khalwatiyah Samman.

Adapun sistem penyebaran tharekat khalwatiyah Samman antara lain sebagai berikut :

1. Mereka mempergunakan sistem khalifah dalam menyebarkan tharekat khalwatiyah Samman serta memegang teguh *Ijazah* (amanah) dari gurunya. Amanah ini merupakan dasar utama yang harus dipegang oleh murid-muridnya. Amanah adalah pangkal utama dalam menyebarkan tharekat ini, dan amanah ini pulalah yang mendasari sistem penyebaran yang lain.
2. Secara turunan, yang sangat ditekankan pada sistem turunan ini

B. Sistem Penyebaran Tharekat Khalwatiyah Samman

Dalam penyebaran tharekat ini, beberapa cara atau sistem yang dipergunakan oleh para pengikutnya untuk menyampaikan kepada orang lain. Mereka menyampaikan tharekat ini dengan dilandasi ketulusan hati untuk mengembangkan ajaran agama Islam. Mereka berprinsip bahwa apa yang diyakini kebenarannya harus disebar luaskan dan diajarkan kepada orang lain terutama terhadap kerabat dan keluarga, masyarakat umum yang beragama Islam juga diberi kesempatan untuk dapat mempelajari, mendalami tharekat khalwatiyah Samman, dan setelah mereka memahami ajaran-ajaran pokok tharekat ini merekapun secara suka rela masuk dan terlibat langsung dalam berbagai kegiatan-kegiatan keagamaan dan kemasyarakatan yang diprakarsai atas nama masyarakat pengikut tharekat khalwatiyah Samman.

Adapun sistem penyebaran tharekat khalwatiyah Samman antara lain sebagai berikut :

1. Mereka mempergunakan sistem khalifah dalam menyebarkan tharekat khalwatiyah Samman serta memegang teguh *Ijazah* (amanah) dari gurunya. Amanah ini merupakan dasar utama yang harus dipegang oleh murid-muridnya. Amanah adalah pangkal utama dalam menyebarkan tharekat ini, dan amanah ini pulalah yang mendasari sistem penyebaran yang lain.
2. Secara turunan, yang sangat ditekankan pada sistem turunan ini

adalah bahwa seorang pemimpin yang akan dipilih untuk menjalankan tampuk kepemimpinan itu harus memenuhi beberapa kriteria antara lain dia harus berilmu, sebab kriteria urgen karena dialah yang akan memindahkan ilmunya terhadap murid-muridnya. Murid tidak akan dapat menerima suatu ilmu dari seseorang yang tidak memilikinya, selain itu ia juga terpelihara dari perbuatan sia-sia dan tercela karena ia adalah orang yang makhsun, selain hal tersebut seorang pemimpin harus bijaksana, kharismatik dan mempunyai visi ke depan dan wawasan yang luas.

3. Bagi mereka yang ingin menjadi pengikut khalwatiyah harus memiliki kesiapan mental dalam menjalankan tharekat khalwatiyah, mengikuti, mematuhi serta mempunyai komitmen yang kuat dalam menjalankan petunjuk yang telah diberikan kepadanya, seorang pengikut khalwatiyah harus tahan terhadap cercaan, hinaan dan gunjingan yang setiap saat dapat dialamatkan terhadap mereka, mereka harus berprinsip bahwa apa yang mereka jalankan itulah yang terbaik bagi dirinya dan juga bagi orang lain.
4. Cenderung mempertahankan metodologi yang ada yakni metode yang telah dijalankan oleh para khalifah atau pemimpin-pemimpin sebelumnya. Kecendrungan untuk tetap mempertahankan tata cara (metodologi) yang telah dipraktekkan oleh para pendahulu mereka mencerminkan sikap kesetiaan dan ketetapan hati serta adanya prinsip yang kuat dan harus tetap langsung dalam tharekat ini.

5. Tidak mempropagandakan di tengah-tengah masyarakat umum, mereka menganut tharekat Khalawatiyah berkeyakinan bahwa kebenaran itu ada dan harus dicari, hanya orang-orang yang mendapat petunjuk yang dapat menemukan kebenaran itu, oleh karena itu diharapkan setiap orang yang menganut tharekat ini atas dasar kesadaran yang muncul dari lubuk hatinya yang dalam berusaha memegang prinsip, bukan sumur yang mencari timba, tetapi timbalah yang harus mencari sumur, bukan guru mencari murid, tetapi muridlah yang harus mencari guru.
6. Dalam penyebarannya tharekat Khalawatiyah ini, mereka mengangkat khalifah-khalifah pada daerah-daerah tertentu di mana ada jamaat tharekat tersebut, tentu dengan memperhatikan kriteria-kriteria yang telah mereka tetapkan di atas, karena kebesaran dan terwujudnya kontinuitas pelaksanaan ajaran tharekat ini terletak di tangan para khalifahnyanya yang telah terpilih memandu segenap kegiatan keagamaan yang telah ditetapkan. Khalifah yang ada di daerah lain harus senantiasa mengadakan hubungan atau kontak dengan kualitas yang ada di Maros.
7. Dalam hal beribadah mereka lebih menekankan pada pola berjamaah dibanding beribadah sendiri-sendiri. Karena pahalanya dijamin lebih berlipat ganda, beribadah secara berjamaah bukan hanya menuntun kita untuk menjaga kekompakan dan keseragaman praktek ibadah, tetapi juga memupuk rasa persaudaraan yang mendalam, dengan

demikian mereka lebih mengutamakan hubungan ukhuwah Islamiyah sebagai perekat untuk tetap kuat dan kokohnya tali hubungan persaudaraan di kalangan penganut tharekat khalwatiyah, mereka memegang prinsip "*Tuo Sipatokkong, Mali Siparappe*", dan falsafah inilah yang mereka senantiasa praktekkan sehingga tharekat khalwatiyah tetap eksis sampai sekarang.

8. Mereka senantiasa menganjurkan agar penganutnya menuntut ilmu, baik ilmu agama maupun ilmu umum agar tercipta keseimbangan hidup sebagaimana yang diajarkan oleh agama Islam melalui Rasulullah saw. Dengan menuntut ilmu juga seseorang akan menjadi selamat karena seluruh rangkaian ibadah kepada Allah juga harus dengan ilmu, bahkan untuk mema'rifati Allah pun harus dengan ilmu, tharekat tidak akan berkembang tanpa ilmu pengetahuan.
9. Dalam mentransfer ajaran tharekat khalwatiyah Samman seorang murid tidak diperkenankan untuk mempertanyakan gerakan-gerakan tertentu, terutama bagi murid yang latar belakang ilmu agamanya masih minim, mereka diharuskan untuk melaksanakan praktek (bentuk gerakan tersebut tanpa perlu mempertanyakan apa maksudnya, sebab bagi mereka yang diutamakan adalah makna pendekatan diri kepada Allah dan rangkaian gerakan-gerakan tersebut dalam rangka mendekatkan diri sedekat mungkin kepada Tuhan, dilarangnya seorang murid untuk mempertanyakan hal-hal yang dimaksud untuk menghindari munculnya kesalahpahaman dan

kebingungan dalam memberi makna gerakan-gerakan tersebut. Karena keterbatasan muatan ilmu yang mereka miliki (murid), terutama murid yang belum mendalami ilmu-ilmu yang ada dalam tharekat ini.

10. Dalam pengembangan tharekat khalwadiyah pada masyarakat Islam, penganut Khalawadiyah mempunyai pegangan dalam diri mereka, bahwa tharekat Khalawadiyah itu bersumber dari Alquran dan Sunnah Rasulullah yang tidak terlepas dari iman dan kepercayaan kepada Tuhan Yang Maha Esa. Apa yang mereka laksanakan senantiasa berdasar pada Alquran dan Al-Hadits.

Demikian beberapa sistem penyebaran tharekat khalwadiyah Samman yang secara turun temurun dapat dikemukakan melalui penelitian ini, bagi kami mungkin masih ada sistem penyebaran yang belum sempat diungkapkan pada penelitian ini, tetapi kami yakin, bahwa seluruh sistem yang ditempuh untuk mengajarkan/menyebarkan tharekat Khalawadiyah Samman cukup pariatif, tergantung tokoh atau khalifah yang menyebarkannya, juga tergantung dari faktor daerah dan kecenderungan setiap masyarakat yang menjadi obyek / sasaran da'wah mereka, yang harus digaris bawahi, bahwa tharekat khalwadiyah dikembangkan dan disebarluaskan tanpa ada tekanan dan paksaan, tetapi semua dijalankan secara ikhlas dan penuh kerelaan guru dan murid bersama-sama masalah diusahakan dilaksanakan bersama mereka berbuat karena mengharapkan ridha Allah.

Mereka senantiasa memegang suatu prinsip bersama bahwa jika keyakinan dan ketaqwaan telah merasuk ke dalam jiwa seorang hamba sehingga dia sadar dan berkeyakinan untuk taat kepada Allah, maka segala aktifitasnya bukanlah didorong oleh siapa-siapa, melainkan semata-mata mengharapkan Ridho Allah swt. nilai suatu pekerjaan didasarkan atas rasa taqwa, demikian juga prinsip yang diperpegangi oleh penganut tharekat Khalawatiyah bahwa ketaatan itu tidak hanya dinyatakan dengan lisan akan tetapi harus diikuti oleh bentuk amalan nyata.

Masyarakat Islam yang berdomisili di Kecamatan Maros Baru khususnya yang berdiam di Desa Temmappadduae apabila dilihat dan diamati dari dekat mereka adalah penganut tharekat Khalawatiyah Samman, dan semua tokoh masyarakat yang sempat kami wawancarai semuanya menyatakan diri pengikut tharekat Khalawatiyah Samman, demikian pula masyarakat awam (biasa) juga mereka sama menyatakan, bahwa dia adalah pengikut setia dari tharekat Khalawatiyah Samman yang membedakan antara satu penganut tharekat Khalawatiyah dengan yang lainnya terletak pada permohonan dan pengamalan mereka. Ciri khas tharekat Khalawatiyah Samman dalam pelaksanaan zikir dan ibadah-ibadah lain.

Adapun ciri khas tharekat khalwatiyah dalam pelaksanaan zikir dan ibadah-ibadah lain sebagai berikut :

1. Dalam pelaksanaan zikir mereka melakukannya dengan suara keras

atau zikir *jahar*, anggota tubuh mereka bergerak ke kiri dan ke kanan sambil mengikuti ucapan zikir yang mereka sedang ucapkan pada saat mereka berzikir (Sikkiri Samman) tampak terlihat irama yang kompak, terutama apabila mereka lakukan di dalam masjid, perilaku zikir Samman yang bersuara keras tersebut tidak berbeda antara pria dan wanita, gerakan mereka kelihatannya seragam. Berzikir keras itu tidak mutlak tergantung pada suasana disekitarnya. Zikir yang dikenal di dalam tarekat khalwatiyah Samman ada beberapa macam, tetapi yang lazim dipraktikkan dan yang tampak dari luar ada 3 macam zikir, yaitu zikir lisan, zikir qalb dan zikir bil qalb. Zikir yang diucapkan atau wirid berupa do'a merupakan suatu kebutuhan kedua setelah ibadah wajib. Dan hal ini merupakan ciri khas tarekat khalwatiyah Samman, mereka berzikir melakukan wirid (do'a) sebanyak-banyaknya. Mereka sampai berjam-jam duduk berzikir secara tertib dan disiplin, dan menentukan waktu khusus untuk menentukan zikir, yaitu zikir bersama biasanya dilakukan di dalam masjid sesudah shalat Isya dan sudah shalat Subuh. Zikir bersama tersebut dilaksanakan di masjid Nurul Amin Patte'ne dan masjid Nurul Khaerat di Takkalasi. Kadang-kadang zikir bersama juga diadakan di rumah tergantung dari kesempatan para jama'ah.

Menurut Abdul Wahab Asy-Sya'rani, dzikir banyak memberi kebaikan bagi jiwa keberagamaan, memperbanyak zikir

akan menendang jauh nafsu yang merusak kehidupan insani, zikir juga akan menghilangkan berbagai macam penyakit bathin, seperti takabbur, buruk sangka, hasad dan lain-lain sifat-sifat bathin, berzikir terus menerus juga akan menghilangkan rasa kekhawatiran yang ditumbuhkan oleh pengaruh syaitan.⁷

Apa yang dikemukakan oleh Abdul Wahab Asy-Sya'rani tersebut di atas juga diyakini oleh pengikut tarekat khalwatiyah Samman karena makna zikir bagi setiap tarekat pada umumnya sama, yakni berupaya untuk mendekatkan diri sedikit mungkin kepada Allah, zikir adalah wahana untuk sampai kepada maksud yang ingin dituju.

Salawat yang diajarkan kepada murid-murid khalwatiyah diharapkan tidak terlalu berat biasanya yang diberikan oleh guru tarekat tersebut hanya penggalang-penggalangnya saja, yang utama adalah bagaimana murid-murid dari tarekat khalwatiyah tersebut dapat memahami dan menjalankan wirid-wirid tertentu, sebab salah satu anjuran dari tarekat ini adalah bahwa mereka diharapkan berada di masjid setelah shalat Magrib sampai Isya, dan pada saat itu tidak ada kegiatan yang bersifat duniawi, mereka duduk terpadu sambil membaca wirid-wirid tertentu.

⁷Lihat, *Ajaran Tarekat*, h. 56.

Menurut pernyataan Al-Hidayat (salah seorang tokoh tharekat khalwatiyah) apabila ia melakukan wirid-wirid tertentu sampai tertidur, apalagi wirid-wirid tersebut dipermantap kadang-kadang datang seorang syekh mengajar, kadang memberi isyarat bertemu dengan wali-wali, seperti Syekh Abdul Qadir Jailani, keadaan seperti itu disebut *al-madaat*, yakni mempertemukan hakekat antara murid dengan gurunya.⁸

Bagaimana bentuk zikir yang dipraktekkan oleh tharekat-tharekat, ternyata antara satu tharekat dengan tharekat yang lain mempunyai cara sendiri-sendiri yang tentu saja mempunyai warna dan perbedaan. Adapun zikir atau wirid yang dilakukan oleh tharekat khalwatiyah Samman secara berurut dapat dijelaskan sebagai berikut :

- a. Membaca surat Al-Fatihah beberapa kali.
- b. Membaca surat Al-Mulk dari awal sampai akhir.
- c. Setelah itu dibaca surat Al-Ikhlâs 100 kali.
- d. Kemudian membaca *لقد جاءكم رسول من أنفسكم* sampai akhir dibaca 1 kali.
- e. *يا لطيف* dibaca 129 kali.
- f. Selanjutnya dibaca *الله لطيف بعباده يرزق من يشاء وهو القوي العظيم* 20 kali.

⁸Dituturkan oleh, Andi Hidayat, *Wawancara.*, 17 November 1996

- g. Berturut-turut secara sistematis
- f. يا لطيف ، يا رحيم ، يا قيوم sebanyak 3 kali.
- i. يا حي يا قيوم لا اله الا انت sebanyak 3 kali.
- j. Sesudah itu dibaca S. Adduha sampai Surat An-Nas.
- k. Dan yang terakhir, membaca salawat. Salawatnya ternyata agak panjang, salawat itu sendiri lafadznya langsung dari Syekh Muhammad Ibnu Abdul Karim Al-Samman Al-Madani, Salawat itu susah dihapal, satu-satunya yang menghapal selawat khusus itu adalah Imam masjid Nurul Amin Khalawatiyah Patte'ne yakni Syekh Andi Hikayat.⁹
2. Menyangkut tarekat khalwatiyah Samman setelah melaksanakan shalat jum'at pertama, mereka kemudian melanjutkan shalat dhuhur secara berjama'ah di masjid.
 3. Mereka secara rutin melaksanakan shalat witir minimal 3 rakaat.
 4. Mereka senantiasa melaksanakan shalat berjamaah apabila ada acara pertemuan keluarga seperti acara pernikahan, aqiqah dan acara-acara keagamaan yang lain, tujuannya untuk mewujudkan anjuran shalat berjama'ah dan untuk mempererat perekat persaudaraan di antara mereka.
 5. Keterbukaan berdialog dalam memperlakukan hal-hal yang berhubungan dengan agama, mereka senantiasa merujuk pada Al-

⁹A. Hidayat, *Wawancara*.

Qur'an dan Hadis sebagai landasan utama dalam menjalankan ibadah dan masalah-masalah sosial.

6. Tidak ada modifikasi dalam hal-hal yang esensial dalam tarekat khalwatiyah secara khusus dan dasar-dasar ajarannya secara umum, tetapi menyangkut materinya mereka tetap menerima pembaharuan sesuai dengan tuntutan zaman, materi baginya adalah sarana peribadatan dari segi dzahir.
7. Pada perayaan hari-hari besar Islam tampak sangat semarak terutama perayaan Maulid Nabi besar Muhammad SAW, pada perayaan ini segenap pengikut tarekat Khalawatiyah datang dari berbagai daerah, bahkan kadang-kadang ada yang datang dari manca negara, mereka berkumpul saling mempererat tali persaudaraan dan masing-masing melepaskan rasa kerinduan karena biasanya mereka hanya bertemu sekali dalam setahun. Perayaan maulid bagi pengikut tarekat khalwatiyah mengandung makna keagamaan yang dalam.

BAB V

PENUTUP

A. Kesimpulan

Berdasarkan pada bab-bab yang lalu maka dapat ditarik kesimpulan sebagai berikut :

1. Penduduk Desa Temmappaduae Kecamatan Maros Baru Kabupaten Maros Sulawesi Selatan penduduknya 100 % beragama Islam, dan pada umumnya adalah pengikut tarekat Khalwatiyah Samman yang taat. Meskipun tingkat pendidikan mereka pada umumnya masih rendah, tetapi pemahaman mereka terhadap agama sangat baik karena mereka banyak menyerap ajaran-ajaran agama dari tokoh-tokoh masyarakat yang juga berperan sebagai syekh atau guru di dalam Tarekat Khalwatiyah Samman. Dalam kehidupan sehari-hari masyarakat setempat tampak sangat damai dan penuh persaudaraan, mereka mendahulukan kepentingan bersama dan sangat respek terhadap nilai-nilai agama serta menjunjung tinggi adat yang juga dilandasi oleh ajaran Tarekat Khalwatiyah Samman.
2. Syekh atau guru Tarekat Khalwatiyah sangat berperan dalam segala sektor kehidupan, mereka sangat berpengaruh karena kharisma dan

struktur serta kedudukannya yang terhormat di tengah-tengah jamaah.

3. Yang paling menonjol dalam pelaksanaan ajaran tharekat Khalwatiyah Samman adalah zikir. Zikir adalah simbol terhadap pemahaman kedalaman makna aqidah, mereka melakukan zikir Samman setelah melakukan shalat Isya dan setelah shalat Subuh. Zikir tersebut dilakukan bersama dengan menyebut lafadz-lafadz tertentu sembari menggoyang-goyangkan badan ke kiri dan ke kanan diikuti oleh irama yang kompak dan nafas yang teratur, gerakan dan nafas itu melambangkan sebuah makna kedekatan hamba terhadap Khaliknya.

B. Saran-Saran

1. Tharekat Khalwatiyah Samman yang secara yuridis formal diakui oleh pemerintah perlu mendapat perhatian khusus, mereka perlu dilibatkan dalam berbagai kegiatan sosial dan keagamaan agar terjalin kerjasama dan pengertian timbal balik.
2. Masyarakat umum, terutama umat Islam seharusnya memahami ajaran Tharekat Khalwatiyah Samman sehingga tidak menilai sebagai suatu kelompok yang menyimpang dari ajaran aqidah Islam, pelaksanaan ibadah mereka harus dipahami sehingga tidak terjadi interpretasi dan konotasi yang salah terhadap mereka.

3. Perlu dialog yang berkesinambungan antara penganut Tharekat Khalwatiyah Samman dengan pihak pemerintah, tokoh-tokoh agama, peneliti dan segenap umat Islam yang berkompeten dan menaruh respek terhadap pengembangan agama sehingga terjalin ukhuwah Islamiyah dan menghindari penilaian yang tidak mendasar.

DAFTAR PUSTAKA

- A. Ma'mun Rauf. dkk., *Akhlak Tasawuf dan Tarekat*, Semarang : CV. Ramadhani, 1961.
- Abdul Halim Mahmud, *Hal ihwal Tasawuf*, Terjemahan, *Al-Munqis min al-dalal*, Jakarta : Daar Ihy Indonesia, t. th.
- Abu Bakar Atjeh, *Pengantar Ilmu Tarekat*, Kajian Historis tentang Mistik, Solo : Ramadhani, 1992.
- Abu Bakar Atjeh, *Pengantar Ilmu Tharekat : Uraian Tentang Mistik*, Solo : Ramadhani, 1990.
- Abu Hamid, *Syekh Yusuf Seorang Ulama Sufi dan pejuang*; Jakarya, yayasan Obor Indonesia, 1994.
- Anwar Iskandar, *Pola Pembinaan Tehnik Pendidikan Luar Sekolah*, Jakarta : Dep Dik Bud, 1984.
- Ari H. Gunawan, *Kebijaksanaan-Kebijaksanaan Pendidikan Indonesia*, Jakarta : Bina Aksara, 1986.
- Arifin. H. M. Med, *Pokok-pokok Pikiran tentang bimbingan penyuluhan Agama*, Jakarta bulan Bintang.
- Asmar As. MA. *Pengantar Studi Tasawuf*, Jakarta, PT. Raja Grafindo, 1994.
- Barnawi Umar, *Sistematika Tasawuf*, Ramadhani, 1991.
- Departemen Agama RI., *Al-Qur'an dan Terjemahnya*, Jakarta : Proyek Pengadaan Kitab Suci Al-Qur'an, 1989.

Departemen Agama RI., Dirjen Bimbaga Islam, *Pola Pembinaan Pendidikan Agama Islam Terpadu*, (Jakarta, 1996).

Departemen Agama RI., *Pola Pembinaan Remaja Masjid di Indonesia*, *op.cit.*

Gibb, H.A.R. dan J.H. Kramers, *Shorter Encyclopedia Of Islam*, Leiden : E.J. Brill, 1961.

Hasan Yusri, *Rahasia Dari Sudut Tasawuf*, Surabaya : Bina Ilmu, 1986.

J. Spencer Trimingham, *The Sufi Orders In Islam*, London : Oxford; University Press, 1973.

Khalili al-Bamar Hanafi, *Ajaran Tarekat, Suatu Jalan Pendekatan Diri Kepada Allah SWT.*, Surabaya : Bintang Remaja, 1990.

Louis Ma'luf, *al-Munjid fiy al-Lughat Wa al-A'lam*, Beirut : Dar al-Masyriq, 1975.

Martin Van Bruinassen, *Tarekat Naqsyabandiyah di Indonesia*, Bandung : Mizan, 1992.

Muhammad Sabit al-Fandi dkk, *Dairat al-Ma'rif al-Islamiyyat*, Jilid XV, Tengeran : Intisyarat Jannah, t. th.

Mustafah Zuhri, *Kunci Memahami Ilmu Tasawuf*, Surabaya : 1991.

Nasution Harun, *Islam di Tinjau Dari Berbagai Aspeknya*, Jilid II, Jakarta : UI Press, 1986.

Nucholis Madjid, et-al, *Kontestualisasi Doktrin Islam Dalam Sejarah*, Jakarta : Yayasan Paramadina.

Sanafiah Faisal, *Pendidika Luar Sekolah di Dalam Sistem Pendidikan Nasional*, Surabaya : Usaha Nasional , 1981.

Stacey International, *The Concise Encyclopdia of Islam*, London : 1989.

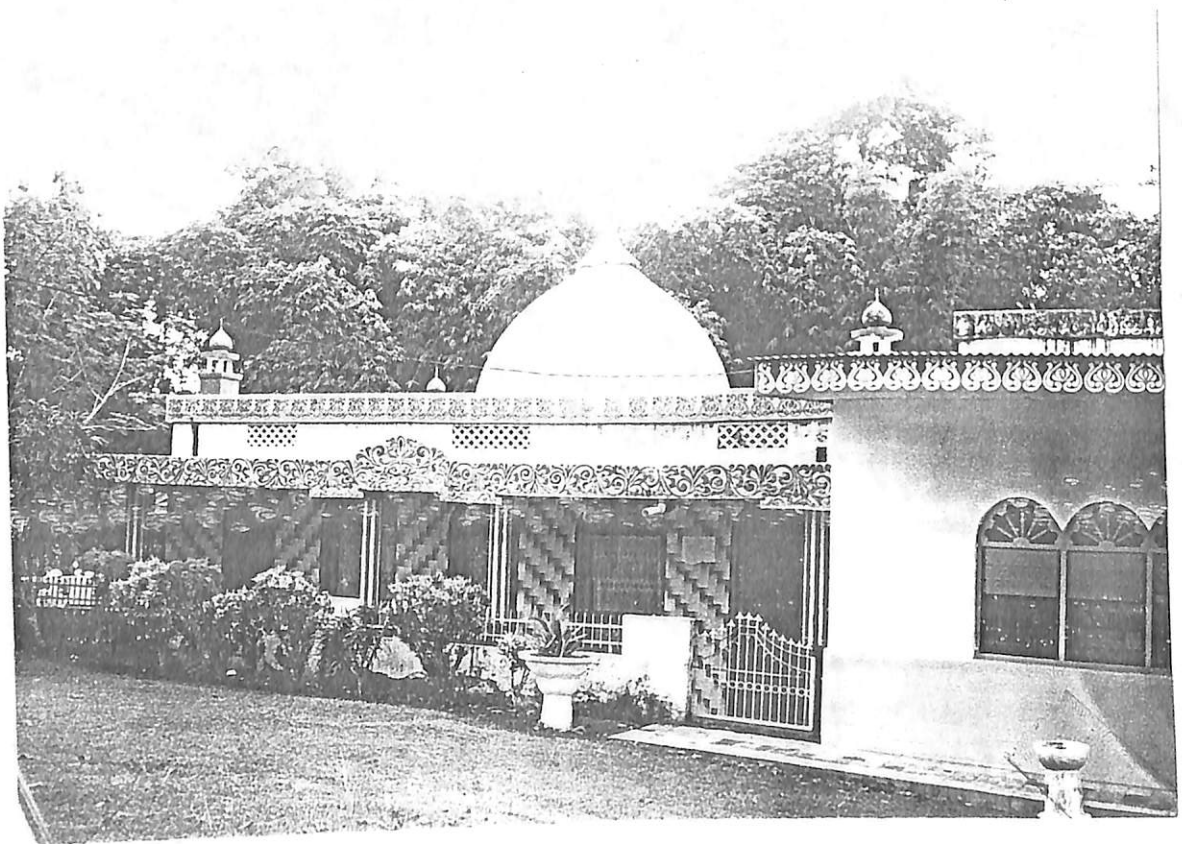
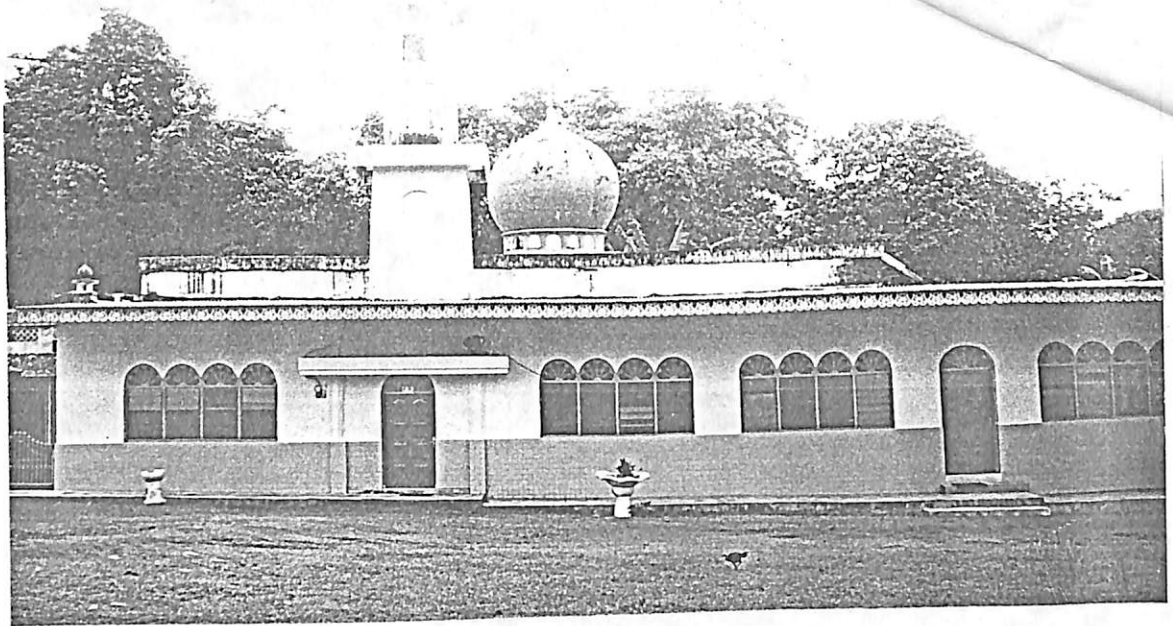

**PENELITIAN TENTANG
PENGARUH THAREKAT KHALAWATIYAH SAMMAN TERHADAP
MASYARAKAT DESA TEMMAPPADUAE KEC.MAROS BARU
KABUPATEN MAROS PROPINSI SULAWESI SELATAN**

Tujuan : Daftar pertanyaan di bawah ini bertujuan untuk mengumpulkan data tentang pengaruh tharekat khalawatiyah Samman terhadap masyarakat dusun Patte'ne Desa Temmappadduae Kecamatan Maros Baru Kabupaten Maros. Hasil dari penelitian ini akan dijadikan acuan dalam meningkatkan tingkat pemahaman keagamaan ummat Islam di Indonesia, khususnya mengenai tharekat khalawatiyah.

Pelaksana: Balai / Pusat Penelitian IAIN Alauddin UjungPandang bekerja sama dengan Pemerintah Daerah Tingkat II Maros.

Petunjuk : Mohon dijawab daftar pertanyaan di bawah ini dengan cara melingkari jawaban-jawaban yang paling sesuai dengan keadaan Bapak, apabila kolom jawaban belum tersedia dapat ditambahkan pada titik-titik yang tersedia.

A. Identitas :
Nama Lengkap : Mulyadi Tajef
U m u r : 38 Th
Pekerjaan : PNS (Kades)

3. Daftar Pertanyaan :

1. Latar Belakang Pendidikan

- a. Tidak sempat sekolah
- b. Sekolah Dasar
- c. SMP / Tsanawiyah
- d. SMA/ PGA/ MAN
- e. Perguruan Tinggi
- f.

2. Latar belakang pendidikan isteri ?

- a. Tidak sempat sekolah
- b. Sekolah Dasar
- c. SMP / Tsanawiyah
- d. SMA/PGA/MAN
- e. Perguruan Tinggi
- f.

3. Apakah semua anak-anak bapak sekolah ?

a. Tidak sempat sekolah

b. Sekolah Dasar

c. SMP / Tsanawiyah

d. SMA / MAN

e. Perguruan Tinggi

f.

4. Darimana bapak memperoleh pengetahuan agama

a. dari sekolah / Pesantren

b. dari buku bacaan

c. dari ustaz / muballigh

d. dari tokoh masyarakat

e. dari pemuka *tharekat*, khalawatiyah

f.

5. Apabila bapak memperoleh pengetahuan agama dari pemuka *tharekat* khalawatiyah berapa kali bapak mengikuti pengajian/pelajaran

a. Setiap hari

b. sekali seminggu

c. sekali sebulan

d. sekali setahun

e. tidak tetap.

f. *suwaka waktu*

6. Apakah Isteri dan anak-anak bapak juga belajar tentang tharekat khalawatiyah Samman ?

a. Pernah

b. Kadang-kadang

c. aktif

d. tidak pernah

e.

7. Apakah Bapak menjalankan zikir setelah melaksanakan sholat

a. Magrib

b. Isya

c. Subuh

d. pada upacara lain (.....)

e.

8. Dimana bapak melaksanakan zikir sebagai penganut *tharekat* khalawatiyah
- a. di rumah
 - b. di Mesjid
 - c. di rumah khalifah
 - d. dimana saja kalau sempat
 - e.
9. Apakah dalam memulai suatu pekerjaan selalu didahului upacara selamatan ?
- a. selalu
 - b. kadang-kadang
 - c. tidak pernah
 - d.
10. Siapa yang memimpin upacara selamatan tersebut.
- a. Bapak sendiri
 - b. Siapa saja yang pandai baca do'a
 - c. Pemuka/khalifah *tharekat* khalawatiyah
 - d.
11. Upacara keagamaan yang paling ramai di desa ini adalah :
- a. Maulid
 - b. Isra' Mi'raj
 - c. Khitanan / Sunatan
 - d. Kematian
 - e. *Idul Fitri, Idul Adha dan kegiatan bulan suci Ramadhan.*
12. Apabila bapak penganut *tharekat* khalawatiyah, apa yang paling pokok untuk dilaksanakan
- a. Sholat
 - b. Zikir
 - c. Upacara
13. Dalam melaksanakan sholat, apakah bapak sholat berjamaah di
- a. di rumah bersama keluarga
 - b. di Mesjid mana *..saja....*
 - c. kadang sendirian
 - d.
14. diisi pertanyaan sesuai kebutuhan.