

**PESAN BUDAYA EMPAT ETNIK DALAM PROGRAM “GELAR SENI”
DI TVRI SULAWESI SELATAN
(SUATU ANALISIS SEMIOTIKA JOHN FISKE)**



SKRIPSI

Diajukan untuk Memenuhi Salah Satu Syarat Meraih Gelar
Sarjana Sosial (S.Sos) Jurusan Ilmu Komunikasi
Pada Fakultas Dakwah dan Komunikasi
UIN Alauddin Makassar

Oleh :

ANDI RADHI FAJRIN
NIM. 50700111012

**FAKULTAS DAKWAH DAN KOMUNIKASI
UIN ALAUDDIN MAKASSAR**

2016

PERNYATAAN KEASLIAN SKRIPSI

Mahasiswa yang bertanda tangan di bawah ini:

Nama : Andi Radhi Fajrin
Nim : 50700111012
Tempat/tgl. Lahir : Ujung Pandang, 16 Agustus 1993
Jurusan : Ilmu Komunikasi
Fakultas : Dakwah dan Komunikasi
Alamat : Jl. Sastra 1 Blok A no.26, Komp. Unhas Antang, Makassar
Judul : Pesan Budaya Empat Etnik dalam Program “Gelar Seni” di
TVRI Sulawesi Selatan (Suatu Analisis Semiotika John Fiske).

Dengan sesungguhnya dan penuh kesadaran, penyusun yang bertanda tangan di bawah ini menyatakan bahwa skripsi ini benar hasil karya sendiri. Jika dikemudian hari terbukti bahwa ini merupakan duplikat, tiruan, plagiat, atau dibuat oleh orang lain, sebagian atau seluruhnya, maka skripsi dan gelar yang diperoleh karenanya batal demi hukum.

UNIVERSITAS ISLAM NEGERI

UNIVERSITAS ISLAM NEGERI

ALA UDDIN
M A K A S S A R
M A K A S S A R

Makassar, 14 Maret 2016

Penyusun,

ANDI RADHI FAJRIN

NIP. 50700111012

PERSETUJUAN PEMBIMBING

Pembimbing penulisan skripsi saudara **Andi Radhi Fajrin**, NIM: 50700111012, mahasiswa Jurusan Ilmu Komunikasi pada Fakultas Dakwah dan Komunikasi, Universitas Islam Negeri Alauddin Makassar, setelah meneliti dan mengoreksi secara seksama skripsi berjudul **“Pesan Budaya Empat Etnik dalam Program “Gelar Seni” di TVRI Sulawesi Selatan (Suatu Analisis Semiotika John Fiske)”** memandang bahwa skripsi ini telah memenuhi syarat-syarat ilmiah dan disetujui untuk diseminarkan.

Demikian persetujuan ini diberikan untuk diproses lebih lanjut.

Makassar, 14 Maret 2016

Pembimbing I

Pembimbing II

Dr. Muhammad Shuhufi, M.Ag.
NIP. 19741118 200003 1 003

Dr. Muhammad Anshar Akil, ST., M.Si
NIP. 19680826 200801 1 004

Diketahui oleh:

Ketua Jurusan Ilmu Komunikasi

Ramsiah Tasruddin, S.Ag., M.Si
NIP. 19710225 200501 2 001

PENGESAHAN SKRIPSI

Skripsi yang berjudul “Pesan Budaya Empat Etnik dalam Program “Gelar Seni” di TVRI Sulawesi Selatan (Suatu Analisis Semiotika John Fiske)” yang disusun oleh Andi Radhi Fajrin, NIM: 50700111012, mahasiswa Jurusan Ilmu Komunikasi pada Fakultas Dakwah dan Komunikasi UIN Alauddin Makassar, telah diuji dan dipertahankan dalam sidang munaqasyah yang diselenggarakan pada hari Kamis, tanggal 31 Maret 2016 dinyatakan telah dapat diterima sebagai salah satu syarat untuk memperoleh gelar Sarjana Sosial pada Fakultas Dakwah dan Komunikasi Jurusan Ilmu Komunikasi.

Makassar, 9 Mei 2016

DEWAN PENGUJI

Ketua : Dr. Misbahuddin, M.Ag. (.....)

Sekretaris : Dr. Abd. Halik, M.Si. (.....)

Munaqisy I : Dr. Rosmini, S.Ag., M.Th.I. (.....)

Munaqisy II : Dra. Asni Djamereng, M.Si. (.....)

Pembimbing I : Dr. Muhammad Shuhufi, M.Ag. (.....)

Pembimbing II: Dr. Muhammad Anshar Akil, ST., M.Si. (.....)

Diketahui oleh:

**Dekan Fakultas Dakwah dan Komunikasi
UIN Alauddin Makassar**

Dr. H. Abd. Raszyd Masri, S.Ag., M.Pd., M.Si., M.M.
NIP. 19690827 199603 1 004

KATA PENGANTAR



Assalamu 'alaikum Warahmatullahi Wabarakatuh,

Puji dan syukur senantiasa penulis panjatkan atas kehadiran Allah *Subhanahu wa Ta'ala*, yang telah melimpahkan rahmat dan hidayah-Nya, serta atas izin-Nya juga, sehingga penulisan skripsi dengan judul “Pesan Budaya Empat Etnik dalam Program “Gelar Seni” di TVRI Sulawesi Selatan (Suatu Analisis Semiotika John Fiske)” dapat terselesaikan dengan baik dan sesuai dengan waktu yang telah direncanakan. Shalawat dan salam kepada junjungan Rasulullah Muhammad *Shallallahu 'Alaihi wa Sallam*, keluarga dan para sahabat, semoga senantiasa berada dalam lindungan dan kasih sayang Allah *Subhanahu wa Ta'ala*.

Penulisan skripsi ini dilakukan untuk memenuhi kualifikasi persyaratan akademik dalam rangka memperoleh gelar Sarjana Sosial (S,sos) pada jurusan Ilmu Komunikasi, Fakultas Dakwah dan Komunikasi, Universitas Islam Negeri Alauddin Makassar. Penulis menyadari bahwa skripsi ini masih jauh dari kesempurnaan, meskipun telah melalui beberapa proses menuju kesempurnaan. Berkat doa dan usaha serta bimbingan dari semua pihak, skripsi ini dapat dirampungkan dengan baik. Penulis berharap, skripsi ini dapat memberikan manfaat yang sebesar-besarnya kepada mahasiswa Fakultas Dakwah dan Komunikasi, terkhusus kepada mahasiswa jurusan Ilmu Komunikasi sebagai bahan referensi dalam penelitian analisis data.

Dengan segenap jiwa rasa cinta setulus hati penulis haturkan terima kasih terkhusus kepada kedua orang tua penulis Ayahanda Andi Tanjong dan Ibunda Herawati, yang dengan sabar dan penuh kasih sayang, telah memberi bimbingan

kepada penulis baik berupa moril maupun materil sehingga penulis dapat menyelesaikan studinya hingga di tingkat perguruan tinggi. Terima kasih atas kasih sayang dan jasa-jasanya yang tidak ternilai kepada penulis.

Disadari sepenuhnya, bahwa penulisan skripsi ini tidak terlepas dari bantuan dan andil dari berbagai pihak, maka selayaknya penulis menyampaikan rasa terima kasih yang sebesar-besarnya kepada:

1. Bapak Prof. Dr. H. Musafir Pababbari, M.Si., selaku Rektor Universitas Islam Negeri Alauddin Makassar, serta Bapak Prof. Dr. Qadir Gassing, HT., M.S., selaku mantan Rektor UIN Alauddin Makassar.
2. Bapak Dr. H. Abd. Rasyid Masri, S.Ag., M.Pd., M.Si., M.M., selaku Dekan Fakultas Dakwah dan Komunikasi yang telah memberikan kesempatan kepada penulis untuk menimba ilmu di Fakultas Dakwah dan Komunikasi.
3. Ibu Ramsiah Tasruddin, S.Ag., M.Si., selaku ketua Jurusan Ilmu Komunikasi dan Bapak Dr. Abd. Halik, M.Si., selaku sekretaris Jurusan Ilmu Komunikasi yang telah banyak meluangkan waktunya untuk memberikan pengarahan dan motivasi.
4. Bapak Muhammad Rusli, S.Ag., M.Fil., selaku staf jurusan Ilmu Komunikasi yang telah banyak membantu dalam hal perlengkapan persuratan jurusan.
5. Bapak Dr. Muhammad Shuhufi, M.Ag. dan Bapak Dr. Muhammad Anshar Akil, ST., M.Si., selaku pembimbing yang telah banyak meluangkan waktunya dalam memberikan arahan, saran dan kritikan dalam perampungan penulisan skripsi ini.
6. Ibu Dr. Rosmini, S.Ag., M.Th.I. dan Ibu Dra. Asni Djamereng, M.Si., selaku Munaqisy yang telah memberikan arahan, saran dan masukan dalam penyusunan skripsi penulis.

7. Seluruh dosen-dosen Fakultas Dakwah dan Komunikasi yang telah ikhlas memberikan ilmunya kepada penulis semasa perkuliahan, terutama dosen Ilmu Komunikasi dalam memberikan dukungan moral dan bekal pendidikan kepada penulis, serta staf-staf akademik yang memberikan banyak bantuannya dalam urusan persuratan.
8. Rekan-rekan mahasiswa seperjuangan Ilmu Komunikasi angkatan 2011 dengan segala kepedulian, bantuan, serta dukungan dalam memberi semangat dan motivasinya selama ini kepada penulis.
9. Teman-teman KKN angkatan 50 kelurahan Soreang, Kecamatan Lau, Maros, terkhusus buat Bapak dan Ibu posko sekeluarga kelurahan Soreang atas semangat dan dukungan yang diberikan kepada penulis.
10. Bapak Zaldy Yusuf selaku produser acara *Gelar Seni* di TVRI Sulsel yang telah banyak membantu dalam memberikan sumber data dalam penelitian penulis.

Serta semua pihak yang penulis tidak bisa sebutkan satu persatu, sekali lagi terima kasih atas dukungan dan semangat yang diberikan hingga skripsi ini dapat terselesaikan. Semoga segala sokongan dan doa yang diberikan kepada penulis diberi nilai ibadah dihadapan Allah *Subhanahu wa Ta'ala*, Aamiin Yaa Rabb.

Wassalamu'alaikum Warahmatullahi Wabarakatuh.

Makassar, 14 Maret 2016
Penulis

Andi Radhi Fajrin
NIM. 50700111012

DAFTAR ISI

JUDUL	i
PERNYATAAN KEASLIAN SKRIPSI.....	ii
PENGESAHAN SKRIPSI	iii
PERSETUJUAN PEMBIMBING.....	iv
KATA PENGANTAR	v
DAFTAR ISI.....	viii
ABSTRAK	x
BAB I PENDAHULUAN	
A. Latar Belakang.....	1
B. Rumusan Masalah	9
C. Fokus Penelitian dan Deskripsi Fokus.....	9
D. Kajian Pustaka	12
E. Tujuan dan Kegunaan Penelitian.....	15
BAB II TINJAUAN TEORITIS	
A. TVRI Sebagai Lembaga Penyiaran Publik	16
B. Pesan Budaya dalam Program Pertelevisian	21
C. Budaya Empat Etnik Sulawesi Selatan.....	25
D. Kajian Semiotika dalam Perspektif Komunikasi.....	27
E. Konsep Semiotika John Fiske dalam Kode-kode Televisi	32
BAB III METODOLOGI PENELITIAN	
A. Jenis dan Objek Penelitian.....	38
B. Pendekatan Penelitian.....	38
C. Sumber Data	41
D. Metode Pengumpulan Data	42
E. Instrumen Penelitian	42
F. Teknik Analisis Data	43
BAB IV HASIL PENELITIAN DAN PEMBAHASAN	
A. Deskripsi Objek Penelitian	45

B. Pesan Budaya Empat Etnik dalam Program Gelar Seni di TVRI Sulsel	59
BAB V PENUTUP	
A. Kesimpulan.....	75
B. Implikasi Penelitian	76
DAFTAR PUSTAKA	77

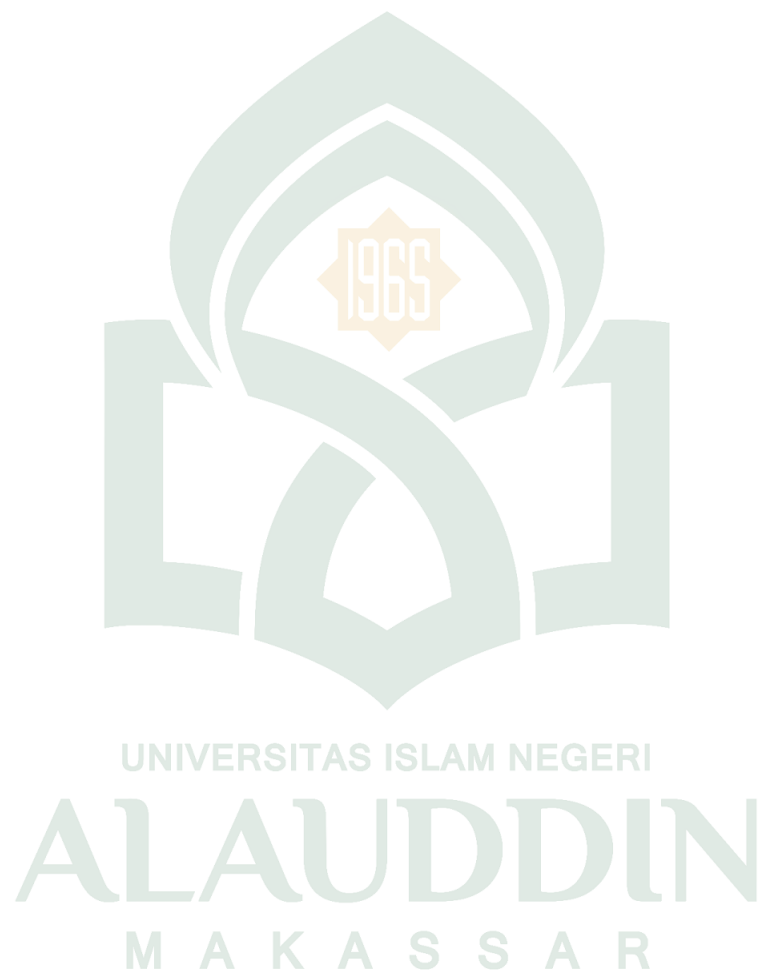

PEDOMAN TRANSLITERASI

1. Konsonan

Hamzah [ء] yang terletak di awal kata mengikuti vokalnya, tanpa diberi tanda apapun. Jika ia terletak di tengah atau di akhir, maka ditulis dengan tanda ['].

Huruf Arab	Nama	Huruf Latin	Nama
ا	alif	tidak dilambangkan	tidak dilambangkan
ب	ba	b	be
ت	ta	t	te
ث	tsa	ṣ	es (dengan titik di atas)
ج	jim	j	je
ح	ha	ḥ	ha (dengan titik di bawah)
خ	kha'	kh	ka dan ha
د	dal	d	de
ذ	zal	ẓ	zet (dengan titik di atas)
ر	ra	r	er
ز	zai	z	zet
س	sin	s	es
ش	syin	sy	es dan ye
ص	shad	ṣ	es (dengan titik di bawah)
ض	dhad	ḍ	de (dengan titik di bawah)
ط	tha	ṭ	te (dengan titik di bawah)

ظ	zha	ẓ	zet (dengan titik di bawah)
ع	‘ain	‘	apostrof terbalik
غ	gain	g	ge
ف	fa	f	ef
ق	qaf	q	qi
ك	kaf	k	ka
ل	lam	l	el
م	mim	m	em
ن	nun	n	en
و	wau	w	we
ه	ha’	h	ha
ء	hamzah	’	apostrof
ي	ya	y	ye

2. Vokal

Vokal Bahasa Arab, seperti vokal Bahasa Indonesia, terdiri atas vokal tunggal atau *monoftong* dan vokal rangkap atau *diftong*.

Vokal tunggal Bahasa Arab yang lambangnya berupa tanda atau harakat, transliterasinya sebagai berikut:

Tanda	Nama	Huruf Latin	Nama
اَ	<i>fathah</i>	a	a
اِ	<i>kasrah</i>	i	i
اُ	<i>dhammah</i>	u	u

Vokal rangkap Bahasa Arab yang lambangnya berupa gabungan antara harakat dan huruf, transliterasinya berupa gabungan huruf yaitu:

Tanda	Nama	Huruf Latin	Nama
آئ	<i>fathah dan ya</i>	ai	a dan i
أو	<i>fathah dan wau</i>	au	a dan u

Contoh:

كَيْفَ : *kaifa*

حَوْلَ : *ḥaula*

3. Maddah

Maddah atau vokal panjang yang lambangnya berupa harkat dan huruf, transliterasinya berupa huruf dan tanda yaitu:

Harkat dan Huruf	Nama	Huruf dan Tanda	Nama
آ... ا... آئ	<i>fathah dan alif atau ya</i>	ā	a dan garis di atas
إِ	<i>kasrah dan ya</i>	ī	i dan garis di atas
أُو	<i>dhammah dan wau</i>	ū	u dan garis di atas

4. Ta marbutah

Transliterasi untuk *ta marbutah* ada dua, yaitu: *ta marbutah* yang hidup atau mendapat harkat *fathah*, *kasrah*, dan *dhammah* transliterasinya adalah {[t].

Sedangkan *ta marbutah* yang mati atau mendapat harkat sukun, transliterasinya adalah [h].

Kalau pada kata yang berakhir dengan *ta marbutah* diikuti oleh kata yang menggunakan kata sandang *al-* serta bacaan kedua kata itu terpisah, maka *ta marbutah* itu ditransliterasikan dengan *ha* [h].

Contoh:

رَوْضَةُ الْأَطْفَالِ

: *raudhah al-athfal*

الْمَدِينَةُ الْفَاضِلَةُ

: *al-madinah al-fadhilah*

الْحِكْمَةُ

: *al-hikmah*



ABSTRAK

Nama : Andi Radhi Fajrin

NIM : 50700111012

Judul : Pesan Budaya Empat Etnik dalam Program “Gelar Seni” di TVRI Sulawesi Selatan (Suatu Analisis Semiotika John Fiske).

Penelitian ini berjudul “Pesan Budaya Empat Etnik dalam Program “Gelar Seni” di TVRI Sulawesi Selatan (Suatu Analisis Semiotika John Fiske). Penelitian ini bertujuan untuk mengetahui pesan budaya empat etnik yang ditampilkan dalam program “Gelar Seni” di TVRI Sulsel. Fokus penelitian ini adalah budaya empat etnik yang ditampilkan dalam setiap segmen program “Gelar Seni” yang berdurasi selama 30 menit.

Jenis penelitian ini adalah analisis semiotika dengan metode pendekatan kualitatif. Tanda-tanda yang ditampilkan dalam program “Gelar Seni” dikaji lebih dalam melalui pendekatan semiotika televisi model John Fiske dengan menggunakan teori kode-kode televisi (*the codes of television*). Proses pemaknaan melalui: 1) level realitas meliputi kategori: penampilan, kostum, riasan, lingkungan, dan perilaku; 2) level representasi dalam kategori teknis di antaranya: teknik kamera, teknik pencahayaan, dan musik/suara dalam program ini; 3) level ideologi meliputi kategori kelas, suku, dan patriarki, dengan mengidentifikasi pada setiap segmen acara (ditampilkan dengan *screenshot* gambar).

Adapun hasil penelitian menunjukkan bahwa pesan budaya empat etnik dalam program “Gelar Seni” ditampilkan melalui segmen: 1) tari kreasi empat etnis yang melambangkan simbol atau pesan persatuan suku besar di daerah Sulawesi Selatan yang meliputi suku Makassar, Bugis, Mandar, dan Toraja yang ditandai dengan busana adat oleh masing-masing etnik dengan iringan instrumen lagu daerah yang menyiratkan makna keragaman adat/suku kebudayaan di Sulawesi Selatan; 2) lagu daerah yang dinyanyikan diikuti dengan gerakan mengisyaratkan pesan-pesan budaya, ekspresi (ungkapan perasaan), kebiasaan, ataupun perilaku (adat-istiadat) dari keempat etnik yang terdapat pada lirik lagu yang dinyanyikan; 3) segmen bincang seni mengisyaratkan kearifan budaya lokal Sulawesi Selatan yang dikenal dengan istilah “*pappesang*”.

Dengan maksud penelitian ini diharapkan dapat membangun semangat bagi generasi yang akan datang dalam mengenal kesenian budaya Sulawesi Selatan yang hampir terlupakan saat ini. Serta dapat menjadi bahan referensi bagi mahasiswa lainnya untuk penelitian serupa.

Keywords: Budaya, Bugis, Empat Etnik, Makassar, Mandar, Pesan, Sulawesi Selatan, Toraja.



BAB I

PENDAHULUAN

A. Latar Belakang

Televisi merupakan salah satu media massa berbasis teknologi informasi yang begitu akrab dan sangat berpengaruh terhadap masyarakat dalam kehidupan sehari-hari saat ini. Dengan sifatnya yang ‘*AudioVisual*’ (AV), pesan yang disampaikan melalui televisi dapat lebih mudah tersampaikan kepada audiens. Teknologi televisi ini telah memberi pengaruh besar kepada masyarakat, di mana saat ini berada dalam salah satu peralihan memasuki abad baru yang dijuluki abad teknologi komunikasi.

Hal yang dimiliki televisi adalah daya tarik itu sendiri, keistimewaan televisi sendiri dari gabungan antara unsur *audio* (pendengaran) dan unsur *visual* (penglihatan). Kemampuan menampilkan gambar hidup dan suara membuat televisi menjadi media yang paling banyak meraih pemirsa dalam penyebaran informasi.

Televisi saat ini telah menjadi bagian tak terpisahkan dari kehidupan manusia. Banyak orang yang menghabiskan waktunya lebih lama di depan televisi dibandingkan dengan waktu yang digunakan untuk ngobrol dengan keluarga atau pasangan mereka. Televisi menjadi cermin perilaku masyarakat, dan televisi dapat menjadi candu masyarakat, televisi juga memperlihatkan bagaimana kita ingin menjalani hidup ini. Kehadiran tayangan acara televisi, baik TVRI maupun TV swasta di keluarga begitu berarti bagi masyarakat. Televisi menjadi suatu kebutuhan dalam ruang publik. Tayangan program acara yang beraneka ragam, ternyata cukup banyak menyedot perhatian masyarakat.¹

¹Wawan Kuswandi, *Komunikasi Massa: Analisis Interaktif Budaya Massa*, (Jakarta: Rineka Cipta, 2008), h. 56.

Perkembangan teknologi membawa dampak pada komunikasi massa sehingga arus informasi dapat berjalan secara cepat. Dengan adanya perkembangan teknologi komunikasi tersebut menghantarkan umat manusia pada satu kemudahan untuk berhubungan antara satu dengan yang lain. Hubungan antara manusia yang satu dengan yang lainnya hanya dapat dilakukan dengan komunikasi, itu sebabnya berkomunikasi merupakan kebutuhan manusia, yang berarti menyampaikan apa yang ada dalam pikiran, perasaan hati nurani kepada orang lain, baik verbal maupun nonverbal, langsung maupun tidak langsung.

Menurut Jay Black dan Frederick C. Whitney, sebagaimana dikutip oleh Nuruddin menjelaskan bahwa salah satu alat komunikasi massa, televisi berperan penting sebagai pemberi informasi, memberikan hiburan, membujuk, serta transmisi budaya. Hal ini menggambarkan bagaimana pesan itu dibuat secara baik dalam bentuk program acara, kemudian disampaikan atau disiarkan agar bisa dinikmati oleh audiens, sehingga masyarakat sebagai audiens mendapatkan hiburan melalui tayangan televisi tersebut. Selanjutnya program acara yang disiarkan selain mampu menghibur audiens, juga diharapkan dapat mempengaruhi khalayaknya, sehingga terjadi perubahan budaya dengan proses mengadopsi budaya baru yang disajikan oleh televisi.²

Melihat pada fungsi televisi, tidak salah jika televisi disebutkan sebagai media massa yang memiliki kekuatan yang besar. Di Indonesia khususnya, jumlah stasiun televisi swasta dan lokal daerah mulai mengalami pertumbuhan semenjak terjadinya gerakan reformasi. Stasiun televisi swasta nasional tersebut di antaranya terdiri dari RCTI, SCTV, Indosiar, ANTV, Global TV, Trans TV, Trans 7, MNC TV, Metro TV,

²Nuruddin, *Pengantar Komunikasi Massa*, (Jakarta: Raja Grafindo Persada, 2007), h. 64.

TVOne, dan Kompas TV berlomba-lomba menayangkan program acara yang mampu memuaskan penontonnya. Sayangnya program acara yang dibuat dan disiarkan semata-mata hanya menonjolkan hiburan demi mengejar angka rating semata. Rating menjadi sesuatu yang penting bagi produsen program acara televisi swasta umumnya, karena melalui angka rating yang tinggi, mereka berupaya menempatkan 'slot' iklan yang banyak sehingga diharapkan mendapatkan keuntungan yang banyak pula.

Sekarang ini sungguh banyak tayangan televisi yang sebenarnya merupakan duplikasi dari acara luar negeri. Dalam hal ini, perusahaan televisi swasta di Indonesia hanya membeli lisensi dari luar negeri untuk menayangkan acara yang sama. Duplikasi acara sebenarnya terjadi pula di antara sesama televisi nasional, walaupun dikemas dengan cara berbeda.

Melalui acara-acaranya yang sebagian besar diimpor, televisi memasyarakatkan nilai budaya asing yang longgar dan serba boleh, termasuk kepada masyarakat pedesaan yang sebenarnya memandang sebagian besar acara televisi swasta tidak relevan dengan kebutuhan mereka, sehingga akibat muatan pesan yang asing itu, masyarakat pedesaan mengalami geger budaya.

Menjamurnya tayangan hiburan di televisi swasta baik nasional maupun lokal membuat terjadinya perubahan budaya dan dinamika kehidupan masyarakat. Masyarakat mulai terlena dengan kehidupan palsu yang disiarkan oleh televisi, menganggap apapun yang disiarkan melalui televisi itu adalah fakta sebenarnya, sehingga tidak heran ketika masyarakat tidak lagi mengenal kebudayaan negeri sendiri. Hiburan lawak melalui salah satu stasiun televisi swasta misalnya, alih-alih ingin mengangkat cerita daerah sebagai keinginan untuk mengenalkan kebudayaan bangsa melalui televisi, malah justru merombaknya dengan menonjolkan hiburan dan

kekerasan, cerita dan maknanya sama sekali tidak menggambarkan kebudayaan daerah.

Mengingat maraknya program acara hiburan modern di televisi swasta, kedudukan TVRI sebagai lembaga penyiaran publik, telah mengambil peran untuk mengangkat kembali nilai-nilai budaya bangsa yang hampir terlupakan seiring perkembangan zaman melalui program-program acara yang disiarkan. Publik sebagai audiens sangat haus akan tayangan yang mendidik dan mampu menunjukkan bahwa daerah tempat mereka berada mempunyai kesenian tradisional yang dapat menjadi salah satu sumber hiburan, informasi ataupun pendidikan bagi generasi berikutnya, di tengah gempuran tayangan hiburan dan kekerasan di televisi swasta nasional. Bagi masyarakat dengan pendidikan bermedia yang baik dalam menonton televisi, tentu televisi publiklah yang menjadi pilihan dan tumpuan sebagai sumber untuk memperoleh informasi.

Pelestarian budaya menjadi penting untuk dilakukan melalui televisi, karena televisi memiliki kekuatan dan daya tarik tersendiri bagi masyarakat, seperti yang telah dijelaskan di atas. Harapannya generasi berikutnya tetap mengenal khasanah kebudayaan daerah maupun seluruh kebudayaan bangsa Indonesia. TVRI sendiri merupakan stasiun televisi yang berisikan budaya, pendidikan, dan kerakyatan yang berusaha melebur bersama dinamika kehidupan masyarakatnya melalui pembuatan program acara yang dapat membangun kembali kebudayaan bangsa Indonesia yang mulai terabaikan. Beragam program acara yang dibuat dapat dinikmati oleh masyarakat setempat karena adanya rasa kedekatan, baik kedekatan kebiasaan, budaya maupun wilayah.

Berdasarkan dengan visi TVRI di atas, TVRI Sulawesi Selatan pun didirikan sebagai salah satu televisi publik yang mewakili suara masyarakat Sulawesi Selatan yang berpusat di kota Makassar. TVRI Sulsel menyajikan berbagai program acara yang kental akan nuansa budaya salah satu di antaranya yaitu program “Gelar Seni”. Program ini merupakan program *variety show* yang mengusung segmen perbincangan yang membahas seputar kesenian budaya Sulawesi Selatan dengan variasi segmen hiburan berupa tari-tarian dan lagu daerah yang dibawakan oleh beberapa grup sanggar seni tari yang berasal di Makassar. Program dengan format rekaman yang berdurasi selama 30 menit ini ditayangkan sekali dalam sebulan pada hari Sabtu, pukul 16.00 - 16.30 WITA. Acara ini tidak hanya menghibur, namun juga bersifat mendidik bagi masyarakat khususnya dalam menjaga warisan seni budaya Sulawesi Selatan. Sehingga dengan demikian dapat menjadi contoh bagi generasi muda di masa akan datang, agar selalu mencintai dan menghargai khasanah kesenian budaya sendiri.

Melalui program “Gelar Seni”, TVRI Sulsel sekaligus berupaya melestarikan dan memperkenalkan kekayaan kesenian budaya lokal di Sulawesi Selatan baik kepada masyarakat Sulsel maupun pendatang. Sebagaimana dalam salah satu misi utama TVRI stasiun Sulawesi Selatan yang dijuluki sebagai “*The Seven Missions*” yakni “menjadikan media sebagai perekat sosial dan pelestarian budaya lokal”.

Seiring perkembangan zaman pada era globalisasi, hal ini menjadi lebih penting, sebagaimana yang kita ketahui bahwa sejarah dan budaya merupakan aset yang selama ini belum diungkapkan secara optimal baik dari segi mutu maupun besarnya. Pengenalan adat dan kesenian budaya suatu daerah tertentu penting bukan hanya bagi daerah tersebut, tetapi juga untuk bangsa Indonesia secara keseluruhan.

Pada dasarnya Sulawesi Selatan merupakan salah satu provinsi yang ada di Indonesia yang memiliki berbagai jenis kebudayaan. Sulawesi Selatan sendiri mempunyai empat suku/etnis besar (mayoritas) di dalamnya yakni suku Bugis, suku Makassar, suku Mandar, dan suku Toraja. Keempat etnik tersebut merupakan suku yang telah lama mendiami Sulawesi Selatan dan sudah menjadi corak kekayaan dan keragaman budaya. Masing-masing suku di daerah ini dapat dibedakan dari segi bahasa, kostum yang meliputi cara berpakaian, warna khas baju dan sarung, serta ciri tariannya. Kesatuan ini pula yang mengapresiasi para seniman, terutama yang bergerak di bidang seni tari untuk menciptakan tari kreasi “empat etnis”.

Keragaman suku atau etnik merupakan ketetapan Allah, sebagaimana telah ditegaskan dalam Firman Allah swt. dalam QS. Al - Hujurat/49: 13

يَتَأْتِيهَا النَّاسُ إِنَّا خَلَقْنَاهُمْ مِنْ ذَكَرٍ وَأُنْثَىٰ وَجَعَلْنَاكُمْ شُعُوبًا وَقَبَائِلَ لِتَعَارَفُوا ۗ إِنَّ أَكْرَمَكُمْ عِنْدَ اللَّهِ أَتْقَاهُمْ ۗ إِنَّ اللَّهَ عَلِيمٌ خَبِيرٌ ﴿١٣﴾

Terjemahnya:

“Wahai manusia! Sungguh, Kami telah menciptakan kamu dari seorang laki-laki dan seorang perempuan, kemudian Kami jadikan kamu berbangsa-bangsa dan bersuku-suku agar kamu saling mengenal. Sungguh, yang paling mulia di antara kamu di sisi Allah ialah orang yang paling bertakwa. Sungguh, Allah Maha Mengetahui, Mahateliti.”³

Ayat di atas beralih kepada uraian tentang prinsip dasar hubungan antar manusia. Karena itu ayat di atas tidak lagi menggunakan panggilan yang ditujukan kepada orang-orang beriman, tetapi kepada jenis manusia. Allah berfirman: “Hai

³Departemen Agama RI, *Al-Qur'an dan Terjemahnya*, (Jakarta Timur: Bumi Aksara, 2009), h. 517.

manusia, sesungguhnya Kami menciptakan kamu dari seorang laki-laki dan seorang perempuan” yakni Adam dan Hawwa’, atau dari sperma (benih laki-laki) dan ovum (indung telur perempuan) “serta menjadikan kamu berbangsa-bangsa juga bersuku-suku supaya kamu saling kenal-mengenal” yang mengantar kamu untuk bantu-membantu serta saling melengkapi, “sesungguhnya yang paling mulia di antara kamu di sisi Allah ialah yang paling bertakwa di antara kamu”. “Sesungguhnya Allah Maha Mengetahui lagi Maha Mengenal” sehingga tidak ada sesuatu pun yang tersembunyi bagi-Nya, walau detak detik jantung dan niat seseorang.⁴

Penggalan pertama ayat di atas “sesungguhnya Kami menciptakan kamu dari seorang laki-laki dan seorang perempuan” adalah pengantar untuk menegaskan bahwa semua manusia derajat kemanusiaannya sama di sisi Allah, tidak ada perbedaan antara satu suku dengan yang lain. Tidak ada juga perbedaan pada nilai kemanusiaan antara laki-laki dan perempuan karena semua diciptakan dari seorang laki-laki dan seorang perempuan. Pengantar tersebut mengantar pada kesimpulan yang disebut oleh penggalan terakhir ayat ini yakni “Sesungguhnya yang paling mulia di antara kamu di sisi Allah ialah yang paling bertakwa.” Karena itu berusaha untuk meningkatkan ketakwaan agar menjadi yang termulia di sisi Allah.⁵

Apapun *sabab nuzul*-nya, yang jelas ayat di atas menegaskan kesatuan asal-usul manusia dengan menunjukkan kesamaan derajat kemanusiaan manusia. Tidak wajar seseorang berbangga dan merasa diri lebih tinggi dari yang lain, bukan saja antar satu bangsa, suku, atau warna kulit dengan selainnya, tetapi antara jenis kelamin

⁴M. Quraish Shihab, *Tafsir Al-Misbah: Pesan, Kesan dan Keserasian Al-Qur’an*, Vol. 13, (Jakarta: Lentera Hati, 2002), h. 260.

⁵M. Quraish Shihab, *Tafsir Al-Misbah: Pesan, Kesan dan Keserasian Al-Qur’an*, Vol. 13, h. 260.

mereka. Karena kalaulah seandainya ada yang berkata bahwa Hawwa' yang perempuan itu bersumber dari tulang rusuk Adam, sedang Adam adalah laki-laki, dan sumber sesuatu lebih tinggi derajatnya dari cabangnya, sekali lagi seandainya ada yang berkata demikian maka itu hanya khusus terhadap Adam dan Hawwa', tidak terhadap semua manusia karena manusia selain mereka berdua lahir akibat percampuran laki-laki dan perempuan, kecuali pada 'Isa as.⁶

Semua corak budaya Sulawesi Selatan ditampilkan dalam acara ini melalui lagu daerah dan tari-tarian, khususnya tari kreasi empat etnis yang merupakan perpaduan tari dari setiap etnik yang dikenal dengan "*tari pa'rimbungang*" dengan keragaman dan keindahan busana adat dari masing-masing etnik.

Tari empat etnis merupakan salah satu bagian dari kesenian budaya Sulawesi Selatan yang sering mengharumkan nama Sulawesi Selatan di mata dunia, karena tidak jarang tari ini ditampilkan pada acara-acara pementasan di dunia. Di Indonesia utamanya, tarian ini juga sering ditampilkan pada *event* penting seperti pada acara penyambutan tamu kehormatan, pesta pernikahan, maupun acara yang bertemakan budaya lainnya. Tarian ini melambangkan persatuan dan persaudaraan erat antar empat etnik atau suku besar di Sulawesi Selatan.

Dari hasil pengamatan inilah, peneliti sangat tertarik untuk menganalisis program acara tersebut, karena acara tersebut sarat akan pesan budaya yang patut untuk kita lestarikan. Maka dari itu, peneliti mengangkat kajian penelitian mengenai **"Pesan Budaya Empat Etnik dalam Program "Gelar Seni" di TVRI Sulawesi Selatan (Suatu Analisis Semiotika John Fiske)"**.

⁶M. Quraish Shihab, *Tafsir Al-Misbah: Pesan, Kesan dan Keserasian Al-Qur'an*, Vol. 13, h. 261.

B. Rumusan Masalah

Berdasarkan latar belakang masalah yang telah diuraikan di atas, maka penulis mengemukakan pokok permasalahan yang dijawab melalui penelitian ilmiah dan selanjutnya menjadi pembahasan dalam skripsi penulis, yaitu:

Bagaimana pesan budaya empat etnik ditampilkan dalam program “Gelar Seni” di TVRI Sulsel ?

C. Fokus Penelitian dan Deskripsi Fokus

1. Fokus Penelitian

Untuk menghindari terjadinya penafsiran yang keliru dari pembaca dan agar lebih memudahkan pemahaman terhadap makna yang terkandung dalam judul ini, maka peneliti berfokus pada pendekatan analisis semiotika televisi John Fiske yakni “kode-kode televisi” dalam mengkaji dan memaknai pesan budaya empat etnik dalam program “Gelar Seni” di TVRI Sulsel. Hal ini bertujuan untuk menghindari pembahasan yang meluas pada pokok permasalahan.

2. Deskripsi Fokus

a. Pesan Budaya Empat Etnik

Budaya empat etnik merupakan budaya dari keempat suku/etnik besar yang mendominasi dari seluruh etnik minoritas yang berada dan menaungi daerah provinsi Sulawesi Selatan yang meliputi etnik Makassar, Bugis, Toraja, dan Mandar. Keempat etnik ini dominan karena mayoritas penduduknya memiliki dialek bahasa yang sering digunakan sehari-hari dari sekian banyaknya dialek bahasa di Sulawesi Selatan. Di samping itu, ciri khas lain dari kelompok etnik ini yakni pada ragam kesenian budaya, seperti keindahan tari-tarian yang

mempersatukan keempat etnik tersebut yang dikenal dengan tari kreasi empat etnis. Tarian ini merupakan pergabungan/perpaduan empat tari tradisional dari masing-masing etnik yang disebut dengan tari *pa'rimpungang*.

b. Analisis Semiotika John Fiske

Semiotika adalah suatu ilmu atau metode analisis untuk mengkaji tanda. Tanda adalah perangkat yang digunakan dalam upaya mencari jalan di dunia ini, di tengah-tengah manusia dan bersama-sama manusia. Memakai berarti bahwa objek-objek tidak hanya membawa informasi, dalam hal mana objek-objek itu hendak berkomunikasi, tetapi juga mengkonstitusi sistem terstruktur dari tanda.⁷

John Fiske sebagaimana dikutip oleh Nawiroh Vera merumuskan tiga proses yang terjadi dalam representasi yaitu:⁸

1. Realitas yakni peristiwa yang ditandakan (*encoded*). Dalam televisi seperti pakaian, perilaku, percakapan, gestur, ekspresi, suara, dan sebagainya. Dalam bentuk tulis berupa dokumen, transkrip wawancara, dan sebagainya.
2. Representasi yaitu peristiwa harus ditandakan secara teknis. Dalam bahasa tulis seperti kata, proposisi, kalimat, foto, grafik, dan sebagainya. Sedangkan dalam bahasa gambar atau televisi, ada kamera, tata cahaya, *editing*, dan musik. Elemen-elemen ini kemudian ditransmisikan ke dalam kode representasional yang dapat mengaktualisasikan, antara lain karakter, narasi, aksi, dialog, dan *setting*.

⁷Alex Sobur, *Semiotika Komunikasi*, Cet. 3; (Bandung: PT. Remaja Rosdakarya, 2006), h. 127.

⁸Nawiroh Vera, *Semiotika dalam Riset Komunikasi*, Cet 1; (Bogor: Ghalia Indonesia, 2014), h. 36.

3. Ideologi yakni semua elemen diorganisasikan dan dikategorikan dalam kode-kode ideologis, seperti patriarki, individualisme, ras, kelas, materialisme, kapitalisme, dan sebagainya.
- c. Program “Gelar Seni” di TVRI Sulsel

Program “Gelar Seni” merupakan program *variety show* dengan segmen perbincangan yang membahas mengenai kesenian budaya Sulawesi Selatan, divariasikan dengan segmen hiburan tari-tarian dan lagu daerah Sulawesi Selatan yang ditampilkan oleh grup sanggar tari SMPN 33 Makassar. Program ini di ambil pada “Gelar Seni” episode ke-50 (tanggal 27 Februari 2016) dan khusus ditayangkan sekali dalam sebulan pada hari Sabtu, pukul 16.00 – 16.30 WITA di TVRI Sulsel.

D. Kajian Pustaka

Penelitian ini seputar kajian semiotika dalam analisis teks media dalam sebuah program acara televisi. Telah banyak penelitian analisis teks media dilakukan dengan berbagai cara pandang, pendekatan dan metode penelitian, serta spesifikasi objek kajian penelitian yang berbeda-beda. Berikut ini penjelasan singkat beberapa penelitian analisis teks media dalam pendekatan semiotik terdahulu sebagai objek penelitian. Hal ini berfungsi sebagai bahan pembandingan antara persamaan serta perbedaan dalam sebuah penelitian.

1. Penelitian Terdahulu yang Relevan

Penelitian semiotika telah diaplikasikan pada beberapa penelitian terdahulu yang relevan, baik penelitian yang mengkaji tanda dan makna pada teks media berupa program televisi, iklan, maupun film.

Penelitian sebelumnya yang diteliti oleh Astri Gina Hexana, mahasiswi jurusan Ilmu Komunikasi, Universitas Hasanuddin Makassar, alumni tahun 2013 dengan judul “Representasi Makna Pesan Budaya dalam Film *Eat Pray Love* (Suatu Analisis Semiotika Film)”.

Penelitian ini menggunakan metode deskriptif kualitatif dengan pendekatan analisis semiotika Charles S. Peirce. Hasil penelitiannya menunjukkan bahwa film *Eat Pray Love* menampilkan tiga representasi dan makna budaya, yaitu: 1) Representasi budaya Italia dilihat dari sistem sosial, bahasa, kesenian dan budaya. Budaya India dilihat dari sistem religi, perkawinan, dan sistem sosial. Sedangkan budaya Bali dilihat dari sistem religi dan sistem sosial; 2) Makna pesan budaya Italia diperoleh dari bahasa dan kesenian. Budaya India diperoleh dari sistem religi, perkawinan, dan sistem sosial. Budaya Bali diperoleh dari sistem religi dan sistem sosial. Perbedaannya dengan peneliti sangat jelas pada objek penelitiannya, karena penelitian di atas menggunakan objek film dalam menganalisis teks dengan model semiotika Charles S. Peirce. Adapun peneliti sendiri mengkaji program televisi sebagai objek dalam menganalisis teks dengan model semiotika John Fiske.

Penelitian Andi Ferawati, mahasiswi jurusan Ilmu Komunikasi, Universitas Islam Negeri Alauddin Makassar, NIM. 50700111009, alumni tahun 2015 dengan judul “Representasi Cinta Wanita Berjilbab dalam Iklan Shampo *Sunsilk Clean and Fresh* versi Risty Tagor (Analisis Semiotika Roland Barthes)”.

Penelitian di atas membahas tentang salah satu iklan produk shampo. Penelitian tersebut menggunakan metode pendekatan kualitatif dalam penelitian analisis semiotika Roland Barthes. Hasil penelitiannya menunjukkan bahwa: 1) Format tanda dalam iklan shampo *Sunsilk Clean and Fresh* versi Risty Tagor yang merepresentasikan citra wanita berjilbab ditandai dengan tingkah laku dan tutur kata yang dapat memancarkan kecantikan dari hati seperti yang diperankan Risty Tagor; 2) Makna pesan yang terkandung dalam iklan shampo *Sunsilk Clean and Fresh* seperti yang telah tampak dari adegan iklan shampo ini adalah menjadikan rambut bersih dan segar hingga di kulit kepala. Letak perbedaannya berada pada objek penelitiannya yang mengkaji iklan menggunakan model semiotika Roland Barthes, sedangkan peneliti sendiri mengkaji program televisi menggunakan model semiotika John Fiske.

Untuk lebih jelasnya kajian hasil dari kedua penelitian di atas dapat disimpulkan dalam matriks berikut:

Matriks: *Uraian perbandingan hasil penelitian sebelumnya dengan penelitian ini.*

No.	Peneliti/Tahun/Asal	Hasil Penelitian	Perbedaan
1.	Astri Gina Hexana Universitas Hasanuddin Makassar (2013)	Film <i>Eat Pray Love</i> menampilkan tiga representasi dan makna pesan budaya, di antaranya budaya Italia diperoleh dari bahasa dan kesenian. Budaya India diperoleh dari sistem religi, perkawinan, dan sistem sosial. Sedangkan budaya Bali diperoleh dari sistem religi dan sistem sosial.	a. Objek kajian dalam penelitian tersebut adalah analisis teks semiotika pada film. b. Metode analisis yang digunakan adalah pendekatan semiotika film dari Charles Sanders Peirce.

2.	Andi Ferawati Universitas Islam Negeri Alauddin Makassar (2015)	Format tanda dalam iklan shampo “ <i>Sunsilk Clean and Fresh</i> ” versi Risty Tagor yang merepresentasikan citra wanita berjilbab ditandai dengan tingkah laku dan tutur kata yang dapat memancarkan kecantikan dari hati seperti yang diperankan oleh Risty Tagor.	a. Objek kajian dalam penelitian tersebut adalah analisis teks semiotika pada iklan. b. Metode analisis yang digunakan adalah pendekatan semiotika film dari Charles Sanders Peirce.
3.	Andi Radhi Fajrin Universitas Islam Negeri Alauddin Makassar (2016) (Peneliti Sendiri)	Pesan Budaya Empat Etnik dalam Program “Gelar Seni” di TVRI Sulsel ditampilkan melalui tari-tarian, busana adat, lagu daerah, dan alat musik tradisional Sulawesi Selatan yang meliputi etnik Makassar, Bugis, Mandar, dan Toraja.	a. Objek kajian peneliti adalah analisis teks semiotika pada televisi. b. Peneliti menggunakan metode analisis semiotika televisi dari John Fiske.

Sumber: *Olahan Peneliti, 2016.*

E. Tujuan dan Kegunaan Penelitian

1. Tujuan Penelitian

Adapun tujuan yang hendak yang dicapai dalam melakukan penelitian ini adalah untuk mengetahui pesan budaya empat etnik yang ditampilkan dalam program “Gelar Seni” di TVRI Sulsel.

2. Kegunaan Penelitian

a. Kegunaan Teoritis

Untuk menambah kajian dan pemahaman dalam bidang ilmu komunikasi terutama yang menggunakan analisis semiotika dan sebagai landasan

serta pengalaman bagi peneliti agar dapat melakukan penelitian selanjutnya.

b. Kegunaan Praktis

- 1) Dapat menjadi bahan evaluasi dan masukan bagi instansi media massa pertelevisian khususnya lembaga penyiaran publik TVRI Sulawesi Selatan dalam meningkatkan kualitas produksi penyiaran pada program yang bernuansa budaya Sulawesi Selatan sesuai dengan motto serta visi dan misinya.
- 2) Dapat menjadi referensi bagi mahasiswa sebagai bahan pertimbangan dalam melakukan penelitian serupa.

BAB II

TINJAUAN TEORITIS

A. TVRI sebagai Lembaga Penyiaran Publik

Undang-Undang No. 32 Tahun 2002 tentang Penyiaran memberikan pengakuan hukum atas empat lembaga penyiaran di Indonesia, di antaranya lembaga penyiaran publik, lembaga penyiaran komunitas, lembaga penyiaran swasta/komersial dan lembaga siaran berlangganan. Menurut Ketentuan Umum UU 32/2002 “Lembaga penyiaran adalah penyelenggara penyiaran, baik lembaga penyiaran publik, lembaga penyiaran swasta, lembaga penyiaran komunitas, maupun lembaga penyiaran berlangganan yang dalam melaksanakan tugas, fungsi dan tanggung jawabnya berpedoman pada peraturan-peraturan perundang-undangan yang berlaku”. Di sini dapat disimpulkan bahwa pengertian lembaga penyiaran adalah sama dengan penyelenggara penyiaran.

Eric Barendt sebagaimana yang dikutip oleh Mufid menerangkan bahwa media penyiaran publik (*public service broadcasting*) merupakan media yang tersedia (*available*) secara general geografis, memiliki kepedulian terhadap identitas dan kultur nasional, bersifat independen baik dari kepentingan negara maupun kepentingan komersial, memiliki imparisialitas program, memiliki ragam varietas program, dan pembiayaannya dibebankan kepada pengguna. Independensi lembaga penyiaran publik menunjuk pada kekuasaan masyarakat dan bebas dari kekuasaan negara dan pasar.¹

¹Muhammad Mufid, *Komunikasi dan Regulasi Penyiaran*, (Jakarta: Kencana, 2010), h. 79.

Effendi Gazali dan Victor Menayang memberikan batasan definisi penyiaran publik sebagai lembaga penyiaran yang mempunyai visi untuk memperbaiki kualitas kehidupan publik, kualitas kehidupan suatu bangsa, dan juga kualitas hubungan antarbangsa pada umumnya, serta mempunyai misi untuk menjadi forum diskusi, artikulasi, dan pelayanan kebutuhan publik. Lembaga penyiaran ini memberikan pengakuan secara signifikan terhadap peran supervisi dan evaluasi oleh publik dalam posisinya sebagai khalayak dan partisipan aktif. Karena itu, lembaga penyiaran publik bukanlah lembaga penyiaran pemerintah, serta bukan pula lembaga penyiaran yang semata-mata mendasarkan dirinya pada hukum pasar.²

Oleh karena sifat-sifatnya pada definisi di atas, terdapat empat implikasi utama bagi hadirnya lembaga penyiaran publik:³

1) Akses publik

Lembaga penyiaran publik bersedia mendirikan stasiun atau bersiaran di daerah-daerah yang umumnya tidak ingin didatangi atau dijadikan wilayah siaran dari lembaga penyiaran komersial, karena di daerah tersebut dianggap tidak ada potensi keuntungan ekonomis.

2) Dana publik

Lembaga penyiaran publik terutama beroperasi dengan dukungan dana publik. Misalnya melalui dana publik yang dikelola oleh pemerintah, seperti APBN/APBD. Dana publik juga bisa berasal dari aneka ragam kegiatan pencarian dana oleh lembaga penyiaran publik bersama publiknya (*fund rising*) termasuk menggunakan kesempatan-kesempatan di dalam program atau

²Effendi Gazali, *Penyiaran Alternatif tapi Mutlak*, (Jakarta: Jurusan Ilmu Komunikasi FISIP UI, 2000), h. 41.

³Effendi Gazali, *Penyiaran Alternatif tapi Mutlak*, h. 41-42.

penyiarannya, seperti program iklan atau sponsor, asalkan kriteria iklan dan sponsor, etika penempatannya, atau secara makro mengenai pemasukan dan pengeluaran, telah mendapat semacam kegiatan untuk mendapatkan supervisi dari publik, lalu ditindaklanjuti dengan akuntabilitas publik.

3) Akuntabilitas publik

Ada dua poin utama, pertama lembaga penyiaran publik harus mempertanggungjawabkan segala programnya dengan ukuran moral dan tata nilai publik yang dilayaninya (*Moral Accountability*). Kedua diwajibkan membuat laporan kebutuhan maupun proses penggunaan uang kepada publik (*Financial Accountability*).

4) Keterlibatan publik

Lembaga penyiaran publik diharapkan bekerja sama seluas-luasnya, mengundang serta menyambut keterlibatan publik, khususnya melalui sebuah lembaga supervisi penyiaran publik pada tingkat-tingkat yang relevan dengan keberadaan lembaga tersebut (misal nasional atau daerah).

Menilik regulasi penyiaran di Indonesia, lembaga penyiaran publik diamanatkan sebagai lembaga yang independen yang bebas dari campur tangan pemerintah, bersifat *public service* dan tidak komersial. Pembuatan program untuk TV publik berorientasi kepada kepentingan publik, yang umumnya berisi informasi, edukasi, dan hiburan terutama hiburan yang mengangkat cerita rakyat, sehingga penekanan TV publik lebih banyak pada konten atau program yang ditayangkan, penyampaian nilai-nilai budaya dan pendidikan bangsa melalui televisi.

Menurut Harmens Tahir, televisi publik mengacu kepada *sistem benefolent*, dalam arti merupakan suatu organisasi nirlaba yang dibentuk oleh publik, dimiliki

oleh publik, dan juga dikontrol publik. Ketentuan siaran TV publik bervariasi dari satu negara ke negara lain, misalnya Harmens mengambil Resolusi Eropa 1996:⁴

- 1) TV publik mendukung terwujudnya masyarakat informasi, sebagai agen pemersatu pluralisme berbagai kelompok dalam masyarakat untuk pembentukan opini publik.
- 2) TV publik menyiarkan program siaran yang bermutu untuk segala lapisan masyarakat.
- 3) TV publik mampu menciptakan standar kualitas program sebagai tuntutan bagi khalayak.
- 4) TV publik mampu melayani kepentingan kelompok penduduk minoritas.
- 5) TV publik menyiarkan informasi yang independen dan objektif, sehingga menjadi referensi bagi publik dalam mengantisipasi perubahan yang sangat cepat.
- 6) TV publik berperan penting untuk mendorong pelaksanaan debat publik dalam rangka mewujudkan demokrasi.
- 7) TV publik menjamin bahwa masyarakat memperoleh akses layanan yang menjadi kegemaran sebagian besar masyarakat.

Sebuah adopsi terhadap prinsip-prinsip penyiaran modern sebagaimana berlaku di negara maju. Lembaga penyiaran publik, seperti ABC di Australia, BBC di Inggris, dan NHK di Jepang lahir dengan diktum “melayani seluruh masyarakat melalui program-program yang utuh, mendidik, informatif, tepat, dan tanggap secara budaya, menghibur, dan bermutu tinggi”.⁵

⁴Harmens Tahir, *TVRI sebagai TV Publik Sumbagan Pemikiran terhadap Keberadaan TVRI, dalam 40 tahun TVRI Dari Pembebasan Menuju Pencerahan*, (Jakarta: FSP – TVRI, 2002), h. 154.

⁵Agus Sudibyo, *Ekonomi Politik Media Penyiaran*, (Yogyakarta: LKiS, 2004), h. 289-290.

Di Indonesia, Undang-Undang Penyiaran memberikan tugas kepada TVRI untuk memberikan pelayanan informasi, pendidikan, hiburan yang sehat, kontrol dan perekat sosial serta melestarikan budaya bangsa untuk kepentingan seluruh lapisan masyarakat melalui penyelenggaraan penyiaran televisi yang menjangkau seluruh wilayah Indonesia.⁶ TVRI sebagai organisasi memiliki kedudukan berada di bawah presiden dan bertanggung jawab kepada Presiden. Tempat kedudukan TVRI adalah di ibu kota negara dan stasiun penyiarannya berada di pusat dan daerah.

Sejak awal kehadirannya pada tahun 1962 TVRI sebagai media massa pemerintah selalu berusaha dalam melaksanakan fungsinya sebagai media informasi, pendidikan, dan hiburan. Jangkauan siaran yang pada awal berdirinya masih terbatas di wilayah Jakarta dan sekitarnya saja. Sejak memanfaatkan satelit Palapa yang diluncurkan pada tahun 1976 telah berhasil memperluas jangkauannya hingga ke seluruh wilayah Indonesia.

Sejalan dengan peningkatan daya jangkau siarannya, selama lebih dari tiga dekade usianya telah banyak mengalami perkembangan baik dari segi frekuensi, maupun teknik penyiarannya. Peningkatan mutu siaran lembaga penyiaran publik TVRI terkait dengan aspek produksi, teknologi, dan manajemen. Pengembangan dari ketiga aspek tersebut diarahkan untuk membawa misi pemerintah dan memenuhi kebutuhan serta keinginan seluruh lapisan masyarakat.

⁶Morissan, *Manajemen Media Penyiaran: Strategi Mengelola Radio dan Televisi*, (Jakarta: Kencana, 2008), h. 99.

B. Pesan Budaya dalam Program Pertelevisionan

1. Definisi Pesan

Pesan adalah serangkaian isyarat atau simbol yang diciptakan oleh seseorang untuk maksud tertentu dengan harapan bahwa penyampaian isyarat/simbol itu akan berhasil dalam menimbulkan sesuatu. Selain itu pesan dapat diartikan pernyataan yang dikode dalam bentuk lambang-lambang atau simbol-simbol yang mempunyai arti, hal tersebut dapat terbentuk melalui beberapa unsur di antaranya:⁷

- a. *Verbal symbol*, bentuk bahasa terucap, tertulis dan tercetak
- b. *Nonverbal symbol*, disampaikan dengan tertulis dan diucapkan juga dalam bentuk gerak-gerik, isyarat, gambar, lukisan, dan warna.

Pesan merupakan suatu hal yang dijadikan sebagai syarat dalam kegiatan berkomunikasi, karena dengan suatu pesan hubungan komunikasi seseorang dengan lainnya akan berjalan dengan baik untuk mencapai tujuan yang diinginkan. Pesan adalah suatu yang dikirimkan atau diterima sewaktu tindak komunikasi berlangsung. Pesan dapat dikirimkan baik melalui bahasa verbal maupun nonverbal. Makna pesan inilah yang dapat dikatakan informasi. Makna pesan dapat berbeda dari satu orang ke orang lain, karena beberapa faktor, misalnya perbedaan latar belakang budaya dan tingkat pengenalan pada pesan tersebut.⁸

2. Definisi Budaya

Budaya adalah suatu konsep yang membangkitkan minat. Secara formal, budaya didefinisikan sebagai tatanan pengetahuan, pengalaman, kepercayaan, nilai, sikap, makna, hirarki, agama, waktu, peranan, hubungan ruang, konsep alam semesta, objek-objek materi dan milik yang diperoleh sekelompok besar orang dari generasi ke

⁷Hafied Cangara, *Pengantar Ilmu Komunikasi*, (Jakarta: PT. Raja Grafindo, 2004), h. 14.

⁸Sattu Alang, *Pengantar Ilmu Komunikasi*, (Makassar: CV. Berkah Utama, 2007), h. 103-104.

generasi melalui usaha individu dan kelompok. Budaya menampakkan diri dalam pola-pola bahasa dan dalam bentuk-bentuk kegiatan dan perilaku yang berfungsi sebagai model-model bagi tindakan-tindakan penyesuaian diri dan gaya komunikasi yang memungkinkan orang-orang tinggal dalam suatu masyarakat di suatu lingkungan geografis tertentu pada suatu tingkat perkembangan teknis tertentu dan pada suatu saat tertentu.⁹ Budaya dalam arti luas merupakan seluruh total dari pikiran dan hasil karya manusia yang tidak berakar kepada nalurinya, dan karena itu hanya bisa dicetuskan oleh manusia sesudah proses belajar.

Budaya berkenaan dengan cara manusia hidup. Manusia belajar berpikir, merasa, mempercayai dan mengusahakan apa yang patut menurut budayanya. Bahasa, persahabatan, kebiasaan makan, praktik komunikasi, tindakan-tindakan sosial, kegiatan-kegiatan ekonomi dan politik, dan teknologi, semua itu berdasarkan pola-pola budaya. Ada orang-orang yang berbicara bahasa Tagalog, memakan ular, menghindari minuman keras terbuat dari anggur, menguburkan orang-orang yang mati, berbicara melalui telepon, atau meluncurkan roket ke bulan, ini semua karena mereka telah dilahirkan atau sekurang-kurangnya dibesarkan dalam suatu budaya yang mengandung unsur-unsur tersebut. Apa yang orang-orang lakukan, bagaimana mereka bertindak, bagaimana mereka hidup dan berkomunikasi merupakan respon terhadap fungsi-fungsi dari budaya mereka.

Budaya juga berkenaan dengan sifat-sifat dari objek-objek materi yang memainkan peranan penting dalam kehidupan sehari-hari. Objek-objek seperti rumah, alat dan mesin yang digunakan dalam industri dan pertanian, jenis-jenis transportasi, dan alat-alat perang, menyediakan suatu landasan utama bagi kehidupan sosial.

⁹Deddy Mulyana, *Komunikasi Antarbudaya: Panduan Berkomunikasi dengan Orang-orang Berbeda Budaya*, (Bandung: PT. Remaja Rosdakarya, 2006), h. 18.

Budaya berkesinambungan dan hadir di mana-mana, budaya meliputi semua penegasan perilaku yang diterima selama suatu periode kehidupan. Budaya juga berkenaan dengan bentuk dan struktur fisik serta lingkungan sosial yang mempengaruhi hidup kita.

Sebagian besar pengaruh budaya terhadap kehidupan kita tidak kita sadari. Mungkin suatu cara untuk memahami pengaruh budaya adalah dengan membandingkannya dengan komputer elektronik: kita memprogram komputer agar melakukan sesuatu, budaya kita pun memprogram kita agar melakukan sesuatu dan menjadikan kita apa adanya. Budaya kita secara pasti mempengaruhi kita sejak dalam kandungan hingga mati dan bahkan setelah mati pun kita dikuburkan dengan cara-cara yang sesuai dengan budaya kita.

Budaya dan komunikasi tak dapat dipisahkan oleh karena budaya tidak hanya menentukan siapa bicara dengan siapa, tentang apa, dan bagaimana orang menyandi pesan, makna yang ia miliki untuk pesan, dan kondisi-kondisinya untuk mengirim, memperhatikan dan menafsirkan pesan. Sebenarnya seluruh perbendaharaan perilaku kita sangat bergantung pada budaya tempat kita dibesarkan. Konsekuensinya, budaya merupakan landasan komunikasi. Bila budaya beraneka ragam, maka beraneka ragam pula praktik-praktik komunikasi.¹⁰

3. Program Televisi dalam Merepresentasikan Budaya

Budaya menjadi suatu pola karena terjadi berulang-ulang, berakar, terpola, sehingga sulit untuk berubah dan membutuhkan penyesuaian untuk masuk ke dalam masyarakat. Budaya tidak hanya bersifat abstrak, seperti nilai dan pemikiran, namun juga bisa berbentuk objek material. Budaya dapat diciptakan dan dipelihara melalui

¹⁰Deddy Mulyana, *Komunikasi Antarbudaya: Panduan Berkomunikasi dengan Orang-orang Berbeda Budaya*, h. 19.

komunikasi, termasuk komunikasi massa. Salah satu media massa yang berperan dalam pembelajaran budaya yaitu program acara televisi.

Representasi budaya merujuk kepada konstruksi segala bentuk media (terutama media massa) terhadap segala aspek realitas atau kenyataan, seperti masyarakat, objek, peristiwa, hingga identitas budaya. Representasi ini bisa berbentuk kata-kata atau tulisan bahkan juga dapat dilihat dalam bentuk gambar bergerak atau film maupun acara televisi. Representasi tidak hanya melibatkan bagaimana identitas budaya disajikan (atau lebih tepatnya dikonstruksikan) di dalam program acara televisi, tapi juga dikonstruksikan di dalam proses produksi oleh masyarakat yang mengkonsumsi nilai-nilai budaya yang direpresentasikan dalam program acara tersebut.

Dalam acara televisi sebagai representasi budaya, tidak hanya mengkonstruksikan nilai-nilai budaya tertentu di dalam dirinya sendiri, tapi juga tentang bagaimana nilai-nilai tadi diproduksi dan bagaimana nilai itu dikonsumsi oleh masyarakat yang menyaksikan acara tersebut. Jadi ada semacam proses pertukaran kode-kode kebudayaan dalam tindakan menonton acara televisi sebagai representasi budaya.

DeFleur (1970) dalam Mulyana (2008) mengungkapkan teori norma budaya (*The Cultural Theory*) bahwa pada dasarnya media massa lewat sajiannya yang selektif dan tekanannya pada tema tertentu, menciptakan dan berkuasa mendefinisikan norma-norma budaya untuk khalayaknya.

C. Budaya Empat Etnik Sulawesi Selatan

Mengenal budaya empat etnis berarti mengenal adat kesenian budaya yang ada di seluruh daerah provinsi Sulawesi Selatan. Suku atau etnis yang berada dan mendiami daerah Sulawesi Selatan sebenarnya tergolong banyak, namun jika dilihat dari segi mayoritas penduduk saat ini hanya terdapat empat kelompok etnis besar di daerah tersebut. Di antaranya meliputi etnis Makassar atau biasa masyarakat setempat menyebutnya dengan “*Tau Mangkasara*”, etnis Bugis dengan sebutan “*Tau Ugi*”, serta etnis Mandar, dan Toraja. Begitu pula dalam pemakaian bahasa sehari-hari keempat kelompok etnik inilah yang lebih dominan di antara banyaknya dialek bahasa yang digunakan oleh etnik minoritas yang ada di Sulawesi Selatan. Adapun keberagaman bahasa merupakan salah satu tanda-tanda kebesaran-Nya, sebagaimana Allah swt. tegaskan dalam QS. Ar - Rum/30: 22

وَمِنْ آيَاتِهِ خَلْقَ السَّمَوَاتِ وَالْأَرْضِ وَأَخْتَلَفُ اللَّسَانَاتِ وَاللَّوْنَاتِ إِنَّ فِي ذَلِكَ لَآيَاتٍ لِّلْعَالَمِينَ

Terjemahnya:

“Dan di antara tanda-tanda (kebesaran)-Nya ialah penciptaan langit dan bumi, perbedaan bahasamu dan warna kulitmu. Sungguh, pada yang demikian itu benar-benar terdapat tanda-tanda bagi orang-orang yang mengetahui.”¹¹

Ayat-ayat di atas masih melanjutkan uraian tentang bukti-bukti keesaan dan kekuasaan Allah swt. Ada persamaan antara pria dengan langit dan wanita dengan bumi. Dari langit turun hujan yang ditampung oleh bumi, sehingga lahirlah

¹¹Departemen Agama RI, *Al-Qur'an dan Terjemahnya*, (Jakarta Timur: Bumi Aksara, 2009), h. 406.

tumbuhan. Demikian juga pasangan suami istri. Atau setelah menyebut pasangan manusia, kini disebut pasangan yang lain yaitu langit dan bumi. Ayat-ayat di atas menyatakan: “Dan juga di antara tanda-tanda kekuasaan dan keesaan-Nya adalah penciptaan langit yang bertingkat-tingkat dan bumi.” Semua dengan sistemnya yang sangat teliti, rapi dan serasi. “Serta” kamu juga dapat mengetahui tanda-tanda kekuasaan Allah melalui pengamatan terhadap “perbedaan lidah kamu” seperti perbedaan bahasa, dialek dan intonasi. “Dan” juga perbedaan “warna kulit kamu”, ada yang hitam, kuning, sawo matang dan tanpa warna (putih), padahal kamu semua bersumber dari asal-usul yang sama. “Sesungguhnya pada yang demikian itu benar-benar terdapat tanda-tanda bagi orang-orang yang alim” yakni yang dalam pengetahuannya.¹²

Kata *alsinatikum* adalah jamak dari kata *lisan* yang berarti “lidah”. Ia juga digunakan dalam arti bahasa atau suara. Penelitian terakhir menunjukkan bahwa tidak seorang pun yang memiliki suara yang sepenuhnya sama dengan orang lain. Persis seperti sidik jari. Tidak ada dua orang yang sama sidik jarinya.

Ayat di atas ditutup dengan *li al-‘alimin* adalah “bagi orang-orang yang alim” yakni dalam pengetahuannya. Perbedaan bahasa dan warna kulit, hal ini cukup jelas terlihat dan disadari atau diketahui oleh setiap orang, apalagi kedua perbedaan tersebut bersifat ‘langgeng’ pada diri setiap orang. Tetapi jangan duga bahwa tidak ada sesuatu di balik apa yang terlihat dengan jelas itu. Banyak rahasia yang belum terungkap. Banyak juga masalah baik menyangkut warna kulit maupun bahasa dan suara yang hingga kini masih menjadi tanda tanya bagi banyak orang.¹³

¹²M. Quraish Shihab, *Tafsir Al-Misbah: Pesan, Kesan dan Keserasian Al-Qur’an, Vol. 11*, (Jakarta: Lentera Hati, 2002), h. 37.

¹³M. Quraish Shihab, *Tafsir Al-Misbah: Pesan, Kesan dan Keserasian Al-Qur’an, Vol. 11*, h. 38.

Sebagai etnis tertua di Sulawesi Selatan kebudayaan adat Tana Toraja masih menjadi unggulan dari ketiga etnik lainnya. Di mana ciri khas adat budaya Tana Toraja yang terbilang unik dan cukup menarik, baik dari segi tari-tarian, lagu daerah, upacara adat, rumah adat maupun pakaian adatnya, selain itu banyaknya publikasi dari beberapa stasiun televisi lokal dan swasta, serta dukungan dari program pariwisata daerah, sehingga tidak heran Tana Toraja lebih sering dikunjungi oleh wisatawan lokal dan manca negara. Itulah sebabnya etnik Toraja lebih dikenal oleh masyarakat baik dalam maupun luar negeri. Jadi tidak salah jika rumah adat Tana Toraja yang dikenal dengan nama “Tongkonan” sering menjadi simbol kebudayaan Sulawesi Selatan.

D. Kajian Semiotika dalam Perspektif Komunikasi

Halik dalam bukunya menjelaskan bahwa semiotika merupakan kajian tentang bagaimana tanda-tanda termasuk bahasa, menjembatani dunia pengalaman dan pikiran manusia. Hanya sedikit hubungan antara bahasa dan realitas. Bahasa dianggap membentuk realitas.¹⁴

Saussure sebagaimana dikutip oleh Rachmah menjelaskan bagaimana tanda-tanda dibentuk, tidak saja tanda-tanda formal, tetapi juga setiap sistem komunikasi. Bagi Saussure, bahasa adalah sistem fundamental yang digunakan oleh manusia.¹⁵ Sebagai suatu unsur yang dinamik, bahasa senantiasa dianalisis dan dikaji dengan menggunakan berbagai pendekatan untuk mengkajinya. Sedangkan pendekatan yang dapat digunakan untuk mengkaji bahasa ialah pendekatan makna.

¹⁴Abdul Halik, *Tradisi Semiotika: Dalam Teori dan Penelitian Komunikasi*, (Makassar: Alauddin University Press, 2012), h. 117.

¹⁵Rachmah Ida, *Metode Penelitian: Studi Media dan Kajian Budaya*, (Jakarta: Kencana, 2014), h. 76.

Dalam proses komunikasi manusia, penyampaian pesan menggunakan bahasa, baik verbal maupun nonverbal. Bahasa terdiri atas simbol-simbol, yang mana simbol tersebut perlu dimaknai agar terjadi komunikasi yang efektif. Manusia memiliki kemampuan dalam mengelola simbol-simbol tersebut. Kemampuan ini mencakup empat kegiatan, yakni menerima, menyimpan, mengolah, dan menyebarkan simbol-simbol. Kegiatan-kegiatan ini yang membedakan manusia dari makhluk hidup lainnya.

Secara singkat kita dapat menyatakan bahwa analisis semiotika (*semiotical analysis*) merupakan cara atau metode untuk menganalisis dan memberikan makna-makna terhadap lambang-lambang yang terdapat suatu paket lambang-lambang pesan atau teks. Teks yang dimaksud dalam hubungan ini adalah segala bentuk serta sistem lambang (*signs*) baik yang terdapat pada media massa (seperti berbagai paket tayangan televisi, karikatur media cetak, film, sandiwara radio, dan berbagai bentuk iklan) maupun yang terdapat di luar media massa (seperti karya lukis, patung, candi, monumen, *fashion show*, dan menu masakan pada suatu *food festival*). Urusan analisis semiotik adalah melacak makna-makna yang diangkat dengan teks berupa lambang-lambang (*signs*). Dengan kata lain, pemaknaan terhadap lambang-lambang dalam tekslah yang menjadi pusat perhatian analisis semiotik.¹⁶

Berdasarkan lingkup pembahasannya, semiotika dibedakan atas tiga macam, seperti berikut:

¹⁶Pawito, *Penelitian Komunikasi Kualitatif*, (Yogyakarta: LKiS, 2007), h. 155-156.

1. Semiotika Murni (*Pure Semiotics*)

Pure Semiotics membahas tentang dasar filosof semiotika, yaitu berkaitan dengan metabahasa, dalam arti hakikat bahasa secara universal. Misalnya, pembahasan tentang hakikat bahasa sebagaimana dikembangkan oleh Saussure dan Pierce.

2. Semiotika Deskriptif (*Descriptive Semiotics*)

Descriptive Semiotics adalah lingkup semiotika yang membahas tentang semiotika tertentu, misalnya sistem tanda tertentu atau bahasa tertentu secara deskriptif.

3. Semiotika Terapan (*Applied Semiotics*)

Applied Semiotics adalah lingkup semiotika yang membahas tentang penerapan semiotika pada bidang atau konteks tertentu, misalnya dengan kaitannya dengan sistem tanda sosial, sastra, komunikasi, periklanan, dan lain sebagainya.

Kendati sebagai suatu metode ilmiah, analisis semiotik dapat dikatakan relatif baru, namun ia memiliki akar sejarah yang panjang. Kata semiotik (*semiotics*) berasal dari bahasa Yunani “*semeion*” yang lazim diartikan sebagai “*a sign by which something is known*” (suatu tanda di mana sesuatu dapat diketahui). John Locke (1690) mengembangkan pemahaman demikian untuk menguraikan tentang bagaimana manusia memahami sesuatu melalui lambang-lambang, seperti muncul dalam karyanya yang berjudul “*Essay Concerning Human Understanding*”. Pemikiran Locke sampai sekarang masih dinilai sebagai sebagian dari doktrin filsafat mengenai lambang-lambang.¹⁷

Mansoer Pateta sebagaimana dikutip oleh Nawiroh Vera mengemukakan sembilan macam semiotik, antara lain:

¹⁷Pawito, *Penelitian Komunikasi Kualitatif*, h. 156.

1. Semiotik analitik, yakni semiotik yang menganalisis sistem tanda. Pierce menyatakan bahwa semiotik berobjekkan tanda dan menganalisisnya menjadi ide, objek, dan makna. Ide dapat dikatakan sebagai lambang, sedangkan makna adalah beban yang terdapat dalam lambang yang mengacu kepada objek tertentu.
2. Semiotik deskriptif, yakni semiotik yang memperhatikan sistem tanda yang dapat dialami oleh setiap orang, meskipun ada tanda yang sejak dahulu tetap seperti yang disaksikan sekarang. Misalnya, langit mendung sebagai tanda bahwa hujan akan segera turun, merupakan tanda permanen dengan interpretasi tunggal (monosemiotik).
3. Semiotik faunal (*zoosemiotics*), yakni semiotik yang menganalisis sistem tanda dari hewan-hewan ketika berkomunikasi di antara mereka dengan menggunakan tanda-tanda tertentu, yang sebagiannya dapat dimengerti oleh manusia. Misalnya, ketika ayam jantan berkokok pada malam hari, dapat dimengerti sebagai penunjuk waktu, yakni malam hari sebentar lagi berganti pagi. Induk ayam berkotek-kotek sebagai pertanda ayam itu telah bertelur atau ada yang mengganggunya.
4. Semiotik kultural, yakni semiotik yang khusus menelaah sistem tanda yang berlaku dalam kebudayaan masyarakat tertentu. Oleh karena semua suku, bangsa, atau negara memiliki kebudayaan masing-masing, maka semiotika menjadi metode dan pendekatan yang diperlukan untuk ‘membedah’ keunikan, kronologi, kedalaman makna, dan berbagai variasi yang terkandung dalam setiap kebudayaan tersebut.
5. Semiotik naratif, yakni semiotik yang menelaah sistem tanda dalam narasi yang berwujud mitos dan cerita lisan (*folklore*).

6. Semiotik natural, yakni semiotik yang khusus menelaah sistem tanda yang dihasilkan oleh alam. Misalnya, Badan Meteorologi, Klimatologi, dan Geofisika (BMKG) melihat ‘awan yang bergulung di atas Kota Jakarta’, sebagai dasar perkiraan ‘hujan akan turun mengguyur kota Jakarta’. Misal lainnya, petir yang menyertai hujan menandakan bahwa terdapat awan yang bergulung tebal, dan hujan dipastikan turun dengan lebat.
7. Semiotik normatif, yakni semiotik yang khusus menelaah sistem tanda yang dibuat manusia yang berwujud norma-norma.
8. Semiotik sosial, yaitu semiotik yang khusus menelaah sistem tanda yang dihasilkan oleh manusia berwujud lambang, baik lambang berwujud kata ataupun kalimat. Ancangan ini dipraktikkan oleh Halliday. Tokoh yang satu ini memaksudkan judul bukunya “*Language and Social Semiotics*”, sebagai semiotik sosial yang menelaah sistem tanda yang terdapat dalam bahasa.
9. Semiotik struktural, yaitu semiotik yang khusus menelaah sistem tanda yang dimanifestasikan melalui struktur bahasa.

Pengembangan semiotika sebagai bidang studi ditetapkan dalam pertemuan *Vienna Circle* yang berlangsung di Universitas Wina tahun 1922. Di Wina Circle, sekelompok sarjana menyajikan sebuah karya berjudul “*International Encyclopedia*”. Semiotika dikelompokkan menjadi tiga bagian atau tiga cabang ilmu tentang tanda, yaitu:

1. *Semantics*, yang mempelajari bagaimana sebuah tanda berkaitan dengan yang lain.
2. *Syntactics*, yang mempelajari bagaimana sebuah tanda memiliki arti dengan tanda yang lain.

3. *Pragmatics*, yang mempelajari bagaimana tanda digunakan dalam kehidupan sehari-hari.

Semantik membahas bagaimana tanda berhubungan dengan referennya, atau apa yang diwakili suatu tanda. Semiotika menggunakan dua dunia, yaitu ‘dunia benda’ (*world of things*) dan ‘dunia tanda’, serta menjelaskan hubungan keduanya. Prinsip dasar dalam semiotika adalah bahwa representasi selalu diperantarai atau dimediasi oleh kesadaran interpretasi seorang individu, dan setiap interpretasi atau makna dari suatu tanda akan berubah dari suatu situasi ke situasi lainnya.

Sintaktik (*syntactics*) yaitu studi mengenai hubungan di antara tanda. Dalam hal ini, tanda tidak pernah mewakili dirinya, tanda adalah selalu menjadi bagian dari sistem tanda yang lebih besar atau kelompok yang diorganisir melalui cara tertentu. Sistem tanda seperti ini disebut kode (*code*). Kode dikelola dalam berbagai aturan. Dengan demikian, tanda yang berbeda mengacu atau menunjukkan benda berbeda dan tanda digunakan bersama-sama melalui cara-cara yang diperbolehkan.

Pragmatik yaitu bidang yang mempelajari bagaimana tanda menghasilkan perbedaan dalam kehidupan manusia atau dengan kata lain, pragmatik adalah studi yang mempelajari penggunaan tanda serta efek yang dihasilkan tanda. Aspek pragmatik dari tanda memiliki peran penting dalam komunikasi, khususnya untuk mempelajari mengapa terjadi pemahaman (*understanding*) atau kesalahpahaman (*misunderstanding*) dalam berkomunikasi.

E. Konsep Semiotika John Fiske dalam Kode-kode Televisi

John Fiske lahir pada tahun 1939 dan menamatkan studinya di Inggris. Setelah lulus dari Universitas Cambridge, ia mengajar di beberapa negara, seperti

Australia, New Zealand, dan Amerika Serikat. Fiske juga seorang *editor* studi budaya di *Curtin University* di Australia Barat dari tahun 1980 sampai dengan 1990. Dia penulis buku-buku yang mengkaji televisi sebagai media massa dan budaya populer. Buku-buku John Fiske menganalisis acara televisi yang memiliki pemaknaan berbeda secara sosio-kultural pada masing-masing khalayak. Fiske tidak setuju dengan teori yang menyatakan bahwa khalayak mengkonsumsi produk media massa tanpa berpikir. Dia menolak gagasan yang menganggap penonton tidak kritis.

Tahun 1987 terbit buku Fiske yang berjudul “Budaya Televisi”. Buku tersebut mengkaji secara kritis tentang tayangan televisi yang berkaitan dengan isi-isu ekonomi dan budaya. Buku tersebut dinilai oleh beberapa ahli sebagai buku pertama tentang televisi yang membahas secara serius agenda “*feminism*”, yang dianggap penting bagi perkembangan penelitian. Fiske dianggap salah seorang sarjana pertama yang menerapkan semiotika pada teks-teks media mengikuti tradisi *post-strukturalisme*.

Dalam semiotika (ilmu tentang tanda) terdapat dua perhatian utama, yakni hubungan antara tanda dan maknanya, dan bagaimana suatu tanda dikombinasikan menjadi suatu kode. Teks merupakan fokus perhatian utama dalam semiotika. Teks dalam hal ini dapat diartikan secara luas, bukan hanya teks tertulis saja. Segala sesuatu yang memiliki sistem tanda komunikasi, seperti yang terdapat pada teks tertulis, bisa dianggap teks, misalnya film, sinetron, drama opera sabun, kuis, iklan, fotografis, hingga tayangan sepak bola.

Fiske menganalisis acara televisi sebagai “teks” untuk memeriksa berbagai lapisan sosio-budaya dari segi makna dan isi. Fiske tidak setuju dengan teori bahwa khalayak massa mengkonsumsi produk yang ditawarkan kepada mereka tanpa

berpikir. Fiske menolak gagasan “penonton” yang mengasumsikan massa yang tidak kritis. Dia malah menyarankan “audiensi” dengan berbagai latar belakang dan identitas sosial yang memungkinkan mereka untuk menerima teks-teks yang berbeda. Menurut John Fiske, semiotika adalah studi tentang pertanda dan makna dari sistem tanda; ilmu tentang tanda, tentang bagaimana tanda dan makna dibangun dalam ‘teks’ media; atau studi tentang bagaimana tanda dari jenis karya apa pun dalam masyarakat yang dikomunikasikan makna.

Senada dengan pendapat Dennis McQuail yang mengatakan bahwa isi media terdiri atas sejumlah besar ‘teks’, yang sering kali dibakukan dan berulang, yang disusun atas dasar kebiasaan gaya dan aturan tertentu yang sering kali menggambarkan mitos dan kesan yang telah dikenal atau terselubung yang ada dalam kebudayaan penyusun dan penerima isi teks.¹⁸

Pada prinsipnya, pandangan John Fiske tentang semiotika sama dengan pandangan tokoh lainnya, seperti Charles Sanders Peirce, Ferdinand de Saussure, Roland Barthes, dan yang lainnya, bahwa tiga unsur utama yang harus ada dalam setiap studi tentang makna dan tanda, acuan tanda dan penggunaan tanda. Tanda merupakan sesuatu yang bersifat fisik, bisa dipersepsi indera manusia; tanda mengacu pada sesuatu di luar tanda itu sendiri; dan tergantung pada pengenalan oleh penggunanya sehingga bisa disebut tanda. Dalam semiotika (ilmu tentang tanda) terdapat dua perhatian utama, yakni hubungan antara tanda dengan maknanya dan bagaimana suatu tanda dikombinasikan menjadi suatu kode.

¹⁸Nawiroh Vera, *Semiotika dalam Riset Komunikasi*, Cet. 1 (Bogor: Ghalia Indonesia, 2014), h. 34.

John Fiske berpendapat bahwa terdapat tiga bidang studi utama dalam semiotika, yaitu seperti berikut:¹⁹

- a. Tanda itu sendiri. Hal ini terdiri atas studi tentang berbagai tanda yang berbeda, cara tanda-tanda yang berbeda itu dalam menyampaikan makna, dan cara tanda-tanda itu terkait dengan manusia yang menggunakannya. Tanda adalah konstruksi manusia dan hanya bisa dipahami dalam artian manusia yang menggunakannya.
- b. Kode atau sistem yang mengorganisasikan tanda. Studi ini mencakup cara berbagai kode dikembangkan guna memenuhi kebutuhan suatu masyarakat atau budaya untuk mengeksplorasi saluran komunikasi yang tersedia untuk mentransmisikannya.
- c. Kebudayaan tempat kode dan tanda bekerja. Ini pada gilirannya bergantung penggunaan kode-kode dan tanda-tanda itu untuk keberadaan dan bentuknya sendiri.

John Fiske mengemukakan teori tentang kode-kode televisi (*the codes of television*). Menurut Fiske, kode-kode yang muncul atau yang digunakan dalam acara televisi saling berhubungan sehingga terbentuk sebuah makna. Menurut teori ini pula, sebuah realitas tidak muncul begitu saja melalui kode-kode yang timbul, namun juga diolah melalui penginderaan sesuai referensi yang telah dimiliki oleh pemirsa televisi, sehingga sebuah kode akan dipersepsi secara berbeda oleh orang yang berbeda juga. Pada perkembangannya, model dari John Fiske tidak hanya digunakan dalam menganalisis acara televisi, tetapi dapat juga digunakan untuk menganalisis teks media yang lain, seperti film, iklan, dan lain-lain.²⁰

¹⁹Nawiroh Vera, *Semiotika dalam Riset Komunikasi*, h. 34-35.

²⁰Nawiroh Vera, *Semiotika dalam Riset Komunikasi*, h. 35.

Dalam kode-kode televisi yang diungkapkan dalam teori John Fiske, bahwa peristiwa yang ditayangkan dalam dunia televisi telah diencode oleh kode-kode sosial yang terbagi dalam tiga level berikut:²¹

1. *Level Reality, an event to be televised is already encoded by social codes as those of: appearance, dress, make up, environment, behavior, speech, gesture, and expression.*
2. *Level Representation, these are encoded electronically by technical codes such as those of: camera, lighting, editing, music, and sound.*
3. *Level Ideology, which transmit the conventional representational codes, which shape the representations of, for example: narrative, conflict, character, action, dialogue, setting, and casting.*

John Fiske menjelaskan bagaimana sebuah peristiwa menjadi “peristiwa televisi” apabila telah diencode oleh kode-kode sosial, yang dikonstruksi dalam tiga tahapan berikut. Pada tahap pertama adalah realitas (*reality*), yakni peristiwa yang ditandakan (*encoded*) sebagai realitas tampilan, pakaian, lingkungan, perilaku, percakapan, gestur, ekspresi, suara, dan sebagainya. Dalam bahasa tulis berupa, misalnya, dokumen, transkrip wawancara, dan sebagainya. Misalnya, jika peristiwa “Bom Bali” dianggap realitas, maka harus ada tanda-tanda peristiwa pemboman itu, semisal: kubangan bekas bom, saksi mata, dan sebagainya.

Pada tahap kedua disebut representasi (*representation*). Realitas yang terencode dalam “*encoded electronically*” harus ditampakkan pada “*technical codes*”, seperti kamera, *lighting*, *editing*, musik, dan suara. Dalam bahasa tulis ada kata, kalimat, proposisi, foto, grafik, dan sebagainya. Sedangkan dalam bahasa gambar atau televisi ada kamera, tata cahaya, *editing*, musik, dan sebagainya. Elemen-elemen ini kemudian ditransmisikan ke dalam kode representasional yang dapat mengaktualisasikan, antara lain karakter, narasi, *action*, dialog, *setting*, dan sebagainya. Ini sudah tampak sebagai realitas televisi.

²¹Nawiroh Vera, *Semiotika dalam Riset Komunikasi*, h. 35.

Tahap ketiga adalah ideologi (*ideology*). Semua elemen diorganisasikan dan dikategorikan dalam kode-kode ideologis, seperti patriarki, individualisme, ras, kelas, materialisme, kapitalisme, dan sebagainya. Ketika kita melakukan representasi atas suatu realita, menurut Fiske, tidak dapat dihindari adanya kemungkinan memasukkan ideologi dalam konstruksi realitas.



BAB III

METODOLOGI PENELITIAN

A. Jenis dan Objek Penelitian

Penelitian ini merupakan penelitian analisis semiotika pada teks media yang memungkinkan peneliti mengkaji lebih dalam terhadap kode atau tanda dengan makna pesan pada objek yang diteliti yakni program televisi.

1. Jenis Penelitian

Jenis penelitian ini adalah penelitian kualitatif dengan analisis semiotik yang digunakan adalah model semiotika televisi John Fiske dalam pendekatan teori kode-kode televisi (*the codes of television*). Penelitian dimaksudkan untuk mengkaji dan memahami pesan-pesan budaya empat etnik yang ditampilkan pada program “Gelar Seni” di TVRI Sulsel.

2. Objek Penelitian

Berdasarkan judul skripsi yang diajukan, maka objek penelitian ini berfokus pada program “Gelar Seni” pada episode ke-50 di TVRI Sulsel.

B. Pendekatan Penelitian

Penelitian ini menggunakan metode pendekatan penelitian kualitatif pada analisis semiotik. Penelitian kualitatif adalah penelitian tentang memahami fenomena tentang apa yang dialami oleh subyek penelitian, misalnya perilaku, persepsi, motivasi, tindakan dan lain sebagainya.¹

¹Lexy J. Moleong, *Metode Penelitian Kualitatif*, (Bandung: PT. Remaja Rosdakarya, 2006), h. 6.

Ada beberapa pendekatan dalam analisis tekstual untuk kajian isi media dan komunikasi selain semiotika, yaitu analisis retorika, analisis wacana, dan analisis isi. Metode analisis isi (*content analysis*) menggunakan pendekatan kuantitatif dalam membongkar teks media, sedangkan metode semiotika bertujuan membongkar makna konotatif yang tersembunyi dalam teks media secara menyeluruh. Maka penelitian semiotika jarang menggunakan pendekatan kuantitatif, karena pemaknaan seseorang terhadap teks dipengaruhi banyak faktor, seperti budaya, pengalaman, ideologi, dan lain-lain, sehingga susah untuk objektif. Selain itu, metodologi suatu penelitian tergantung pada objek dan data yang akan dianalisis. Metode semiotika menganalisis data auditif, teks, dan *audiovisual*. Data-data tersebut dapat berbentuk verbal maupun nonverbal, maka penelitian semiotika lebih sesuai dengan menggunakan pendekatan (metodologi) kualitatif.²

Ida memberikan gambaran tentang tahapan dalam riset analisis isi kualitatif, yaitu:³

- a) Identifikasi masalah.
- b) Mulai mengenal atau terlibat dengan proses dan konteks dari sumber informasi (misalnya melalui studi etnografi surat kabar atau stasiun televisi dengan observasi partisipan).
- c) Mulai terlibat dengan beberapa (6-10) contoh dari dokumen yang relevan. Menyeleksi unit analisis (misalnya artikel). Unit analisis disebut juga fokus riset.

²Nawiroh Vera, *Semiotika dalam Riset Komunikasi*, h. 9.

³Rachmat Kriyantono, *Teknik Praktis Riset Komunikasi; Disertai Contoh Praktis Riset Media, Public Relations, Advertising, Komunikasi Organisasi, Komunikasi Pemasaran*, (Jakarta: Kencana, 2008), h. 251.

- d) Membuat protokol (semacam *coding form*) dan membuat daftar beberapa item atau kategori untuk meng-*guide* pengumpulan data dan draft protokol (semacam *data collection sheet*).
- e) Melakukan pengujian protokol dengan mengoleksi data dari beberapa dokumen.
- f) Melakukan revisi terhadap protokol yang ada dan menyeleksi beberapa kasus tambahan untuk pembuatan protokol selanjutnya yang lebih halus. Hal penting dalam revisi protokol adalah menetapkan dengan benar kategorisasi yang dibuat.
- g) Penentuan sampel. Biasanya penentuan sampling ini akan bersifat *theoretical sampling*. Penekanan utama analisis isi kualitatif adalah untuk memperoleh pemahaman makna-makna, penonjolan, tema-tema dari pesan, dan untuk memahami organisasi dan proses bagaimana direpresentasikan dalam media.
- h) Koleksi data berupa pengumpulan informasi dan banyak contoh-contoh deskriptif. Biarkan data dalam bentuk dokumen aslinya, tetapi juga masukkan data ke dalam format *computer-text-word processing* untuk memudahkan menemukan dan mengkodekan teks. Ingat, bahwa data kualitatif bersifat subjektif, artinya periset terlibat dengan konsep, relevansi-relevansi, pengembangan proses dari protokol, dan logika internal terhadap kategorisasi dan pengembangan analisis selanjutnya.
- i) Melakukan analisis data termasuk penghalusan konsep dan koding data yang sudah dilakukan. Membaca semua catatan yang dibuat selama proses riset dan mengulang data-data yang diperoleh selama proses berlangsung.
- j) Melakukan komparasi dan kontras hal-hal yang ekstrim, dan pemilihan kunci-kunci perbedaan yang muncul dalam setiap kategori atau *item* teks. Buatlah

catatan tekstual. Tulis rangkuman singkat atau melakukan *overview* terhadap data yang telah terkumpul untuk setiap kategori.

- k) Melakukan kombinasi antar semua data dan contoh-contoh kasus yang ada. Dalam presentasi data ini sangat dimungkinkan mencantumkan kutipan-kutipan hasil *interview* atau narasi-narasi observasi yang dilakukan, serta membuat ilustrasi-ilustrasi berdasarkan rangkuman protokol informasi untuk setiap kasus yang dianalisis.
- l) Mengintegrasikan semua temuan data dengan interpretasi periset dan konsep-konsep kunci dalam *draft* atau format yang berbeda.

C. Sumber Data

Adapun sumber data yang digunakan dalam penelitian ini terbagi atas dua jenis, yaitu:

1. Sumber Data Primer dalam penelitian ini adalah data yang diperoleh dari hasil analisis pada objek penelitian sebagai bahan kajian yang dicari. Data primer dalam penelitian ini adalah video rekaman program “Gelar Seni” dalam format arsip DVD (*Digital Video*) yang diperoleh langsung dari pihak produser acara tersebut. Data ini dapat diperoleh dengan mengutip cuplikan tiap segmen acara dalam program tersebut. Dalam hal ini peneliti akan mengidentifikasi isi/konten video dengan mem-*playback* melalui media atau perangkat *audiovisual*, lalu dikonversikan melalui kutipan gambar, sehingga lebih memudahkan peneliti dalam mengamati dan menganalisis objek kajian yang relevan.
2. Sumber Data Sekunder adalah upaya menelusuri data-data literatur yang relevan dengan orientasi penelitian. Sumber data sekunder dalam penelitian ini adalah

berupa buku-buku, situs-situs internet, dan dokumentasi lain yang berkaitan serta dapat menunjang kebutuhan informasi dalam penelitian ini, seperti skripsi penelitian sebelumnya yang berhubungan dengan analisis semiotika.

D. Teknik Pengumpulan Data

Peneliti melakukan pengumpulan data melalui analisis dokumen dengan teknik:

Pertama, menonton tayangan *playback* program “Gelar Seni” dalam sebuah arsip DVD. Langkah kedua, mengidentifikasi kode-kode atau tanda yang ada dalam program “Gelar Seni” dengan teknik kode-kode televisi John Fiske melalui matriks, dengan mengambil cuplikan gambar (*screenshot*) sebelumnya yang dianggap peneliti memuat pesan-pesan budaya. Dalam penelitian ini, peneliti mengamati lalu mengkaji setiap segmen yang di dalamnya mengandung unsur pesan budaya empat etnik. Setelah itu mencatat dan memaknai tiap segmen tersebut. Kemudian yang ketiga, melakukan studi kepustakaan dan studi dokumen yaitu pengumpulan data berdasarkan pada buku-buku literatur yang terkait dengan penelitian dan sumber-sumber lain yang mendukung penelitian ini.

E. Instrumen Penelitian

Instrumen penelitian merupakan sebuah alat ukur untuk mengukur data yang digunakan oleh peneliti dalam kegiatan penelitian yakni mengumpulkan data tersebut agar menjadi sistematis dan lebih mudah. Kedudukan peneliti dalam penelitian kualitatif adalah sebagai perencana, pelaksana, pengumpul data, penganalisis, menafsirkan data, dan melaporkan hasil penelitian sesuai dengan catatan transkrip,

yakni berupa pendokumentasian yang di dalamnya terdapat penutur, tempat, waktu, peristiwa tutur, mitra tutur, dan catatan reflektif.

F. Teknik Analisis Data

Teknik analisis data yang digunakan dalam penelitian ini adalah analisis semiotika. Jenis analisis yang digunakan merupakan semiotika televisi pendekatan John Fiske dalam mengemukakan teori “kode-kode televisi” yang meliputi tahapan analisis level realitas, level representasi, dan level ideologi.

Dalam penelitian ini, tidak semua pengkodean dapat digunakan untuk menganalisis program acara “Gelar Seni”. Peneliti menggunakan tiga level analisis yang menunjang, yakni level realitas (kode-kode sosial), level representasi (kode-kode teknis), dan level ideologi. Mungkin juga ketiga level tersebut dipergunakan dalam analisa penelitian, tentu saja semua itu tergantung pada pertanyaan yang ingin dijawab dalam suatu penelitian.⁴ Berikut ketiga level “kode-kode televisi” yang dimaksud antara lain:

1. Analisis pada Level Realitas (*Reality*)

Pada level pertama ini memuat kode-kode sosial (*social codes*) termasuk setiap segmen dalam program “Gelar Seni” ditandakan sebagai realitas meliputi penampilan (*appearance*), kostum (*dress*), lingkungan (*environment*), dan perilaku (*behavior*), dengan tujuan untuk mengkaji pesan budaya empat etnik yang ditampilkan dalam program tersebut.

⁴Nawiroh Vera, *Semiotika dalam Riset Komunikasi*, h. 113.

2. Analisis pada Level Representasi (*Representation*)

Selanjutnya tahapan analisis pada level kedua ini ditampakkan dengan kode-kode teknis (*technical codes*), seperti teknik kamera (*camera*), teknik pencahayaan (*lighting*), dan musik (*music*) atau suara yang mentransmisikan kode-kode realitas dalam program tersebut.

3. Analisis pada Level Ideologi (*Ideology*)

Kemudian pada tahap ini semua elemen dalam kode-kode ideologis, seperti suku, kelas, dan patriarkhi sebagai bagian dari realitas dalam program “Gelar Seni”.

Pertama, realitas dalam proses ini peristiwa atau adegan dikonstruksi sebagai realitas oleh media dalam bentuk bahasa gambar yang umumnya berhubungan dengan aspek penampilan, busana, lingkungan, maupun perilaku yang ditampakkan dalam program “Gelar Seni”. Di sini realitas selalu siap ditandakan.

Kedua, representasi dalam proses ini, realitas digambarkan dalam perangkat-perangkat teknis dalam produksi pertelevisian seperti teknik kamera, teknik pencahayaan, dan musik yang ditampilkan dalam program “Gelar Seni”. Representasi di sini harus dilihat sebagai upaya menyajikan ulang sebuah realitas.

Ketiga, ideologi dalam proses ini, digambarkan sebagai konstruksi realitas. Ketika kita melakukan representasi atas suatu realita, menurut Fiske, tidak dapat dihindari adanya suatu ideologi yang ditampilkan dalam program “Gelar Seni”.

BAB IV

HASIL PENELITIAN DAN PEMBAHASAN

A. Deskripsi Objek Penelitian

1. Profil Lembaga Penyiaran Publik TVRI Sulawesi Selatan

a. Dasar Hukum Pendirian Lembaga Penyiaran Publik

1. Undang-Undang Nomor 32 Tahun 2002 Tentang Penyiaran.
2. Peraturan Pemerintah Nomor 11 Tahun 2005 Tentang Penyelenggaraan Penyiaran LPP (Lembaga Penyiaran Publik).

b. Sejarah Singkat TVRI Sulawesi Selatan

TVRI Sulawesi Selatan didirikan berdasarkan Surat Keputusan Gubernur Kepala Daerah Sulawesi Selatan Nomor 178/VII/71 tanggal 15 Juli 1971 dengan menugaskan panitia pembentukan. Saat itu Gubernur dijabat oleh Achmad Lamo, yang sekaligus sebagai ketua umum dengan melibatkan unsur pimpinan daerah Sulawesi Selatan sebagai penasehat dan Panglima Komando Wilayah Pertahanan (PANGKOWILHAN) IV sebagai pelindung. Walikota Kotamadya Ujung Pandang, H.M. Daeng Patompo sebagai pemrakarsa, ditunjuk sebagai ketua pelaksana.

Wakil Ketua I dan Wakil Ketua II dipercayakan masing-masing kepada Drs. Th. M. Gobel selaku (Direktur Utama PT. National Gobel Indonesia) dan M.N. Soepomo sebagai (Kepala Studio RRI Nusantara IV Ujung Pandang). Pada tanggal 7 Desember 1972 TVRI Ujung Pandang memulai program siarannya dalam 'status percobaan'. Saat itu siaran TVRI Ujung Pandang dapat disaksikan untuk radius 60 kilometer pada 6 (enam) wilayah, antara lain: Kota Ujung

Pandang, Kabupaten Maros, Pangkajene Kepulauan, Gowa, Takalar, dan Jeneponto.

Sejak siaran percobaan tersebut TVRI Sulawesi Selatan menggunakan pemancar 1 (satu) kilowatt VHF (*Very High Frequency*) dengan ketinggian menara 75 meter. Sesuai '*master plan*' TVRI pusat, TVRI Ujung Pandang direncanakan akan dibangun pada tahun 1978. Namun, atas inisiatif dan desakan dari unsur pemerintah daerah setempat khususnya Wali Kota Kotamadya Ujung Pandang, H.M. Dg. Patompo berhasil mengajak perusahaan nasional PT. National Gobel Indonesia dan mitranya dari Jepang, Matsushita Electric Industrial Company, Ltd. untuk mendirikan stasiun TVRI daerah Ujung Pandang. Stasiun tersebut kemudian didedikasikan kepada warga Sulawesi Selatan sebagaimana tercantum dalam prasastinya pada tanggal 7 Desember 1972.

TVRI Ujung Pandang adalah stasiun TVRI keempat yang beroperasi setelah Jakarta pada (24 Agustus 1962), Yogyakarta (17 Agustus 1965) dan Medan (28 Desember 1970). TVRI Sulsel pada tahun 2009, frekuensi pemancar DR-VHF (*Very High Frequency*) menjadi UHF (*Ultra High Frequency*) dengan *channel 37* frekuensi 559,25 mHz dan kapasitas *output* 30 kilowatt, dengan tinggi menara 1.590 meter.

Pada tahun 2014 TVRI Sulsel memiliki pemancar digital dengan kapasitas 5 kilowatt dan menggunakan sistem duplekser.

c. Motto TVRI Sulawesi Selatan

“Media Sipakainga”

Sipakainga adalah ungkapan bahasa Makassar yang bermakna “saling mengingatkan”. Dalam bahasa Bugis terdapat perbedaan tipis pada huruf terakhir yaitu ‘*sipakainge*’ dengan makna yang sama.

Dengan motto ini TVRI Sulawesi Selatan memposisikan diri dekat kepada warga, menjadi media saling mengingatkan antara publik satu dengan lainnya dalam menjaga dan melestarikan budaya Sulawesi Selatan, serta dari TVRI Sulsel sendiri dengan pesan kontrol sosial yang berlandaskan kebijakan penyiaran “*peace information*” atau informasi damai.

Sipakainga sebagai salah satu ungkapan nilai luhur budaya masyarakat Sulawesi Selatan dalam arti saling mengingatkan memiliki cakupan luas, antara lain saling mengingatkan dalam kebenaran, kebaikan, kebijakan, kebersamaan dan makna kehidupan dalam tugas kekhilafan manusia di atas bumi.

d. Visi dan Misi TVRI Sulawesi Selatan

Visi TVRI Sulawesi Selatan sebagai penjabaran visi TVRI Nasional yaitu: **“TV warga yang menuntun, mencerdaskan, terdepan di kawasan timur.”**

Misi TVRI Sulawesi Selatan terdiri atas 7 (tujuh) langkah utama menuju mimpi, dijuluki “*The Seven Missions*”:

1. Penciptaan lingkungan dan suasana kerja menyenangkan.
2. Pengembangan kemampuan SDM berkelanjutan.
3. Pendayagunaan potensi SDM sesuai minat dan kemampuan.
4. Peningkatan mutu siaran sejalan dengan kebutuhan dan keinginan publik.
5. Mewujudkan kemitraan saling menguntungkan.
6. Mencerdaskan masyarakat Sulawesi Selatan.
7. Menjadikan media perekat sosial dan pelestarian budaya lokal.

e. Struktur Organisasi LPP TVRI Sulawesi Selatan

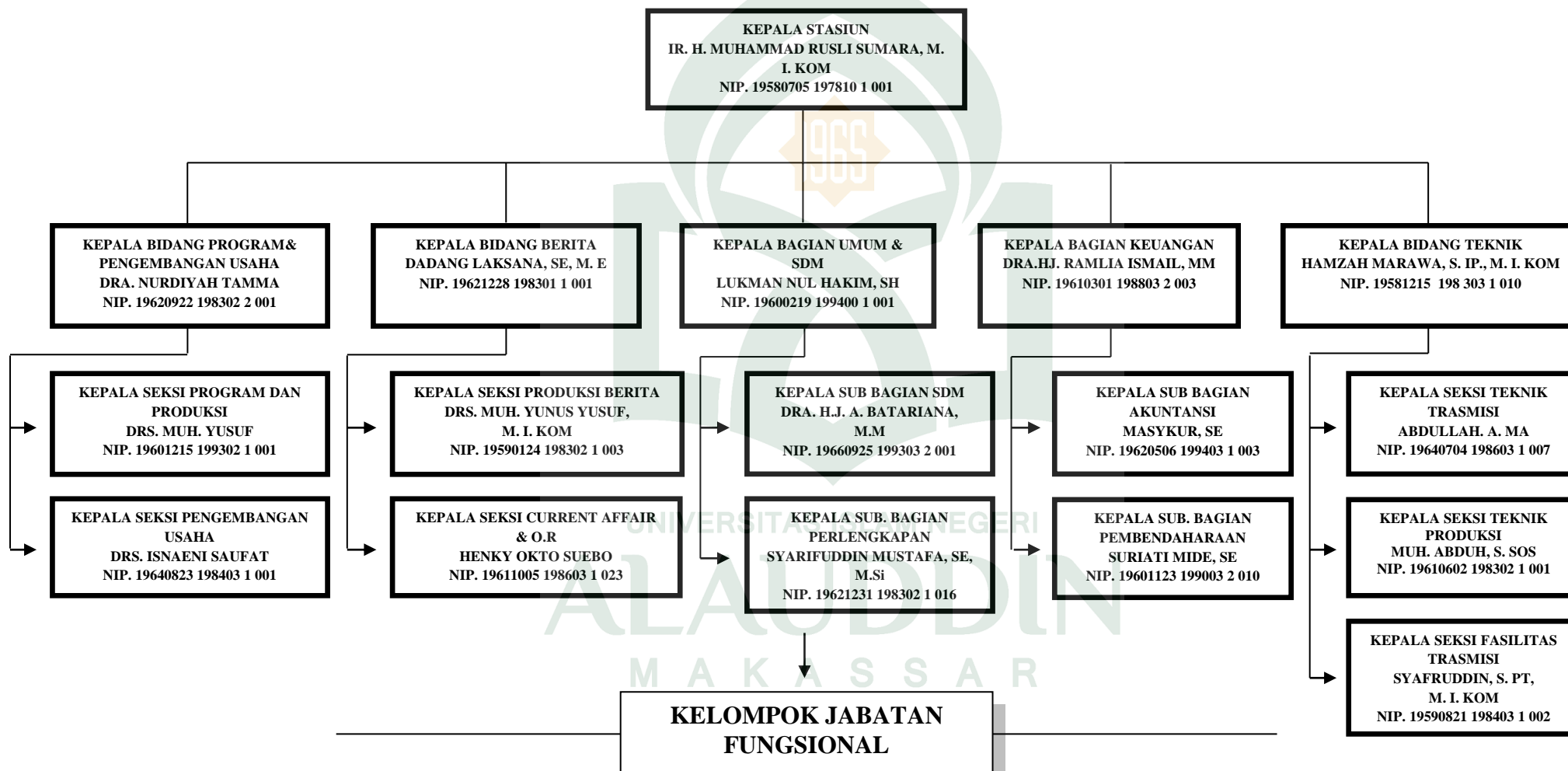

2. Gambaran Singkat Program “Gelar Seni” di TVRI Sulsel



Gambar 4.0. Program “Gelar Seni” TVRI Sulsel.

Sumber: *Courtesy of TVRI Sulsel.*

Program “Gelar Seni” merupakan salah satu program yang bernuansa budaya yang diusung TVRI Sulawesi Selatan yang ditayangkan sekali dalam sebulan dengan durasi selama 30 menit, pada Sabtu pukul 16.00 WITA. Program ini berformat *variety show*, yaitu program dengan segmen perbincangan yang dipandu oleh seorang pembawa acara (*host*) dengan narasumber. Adapun acara ini dibuka dengan segmen hiburan tari-tarian dan lagu daerah yang ditampilkan pada episode ke-50 ini.

Segmen pembuka program “Gelar Seni” episode ini diawali dengan tari empat etnis Sulawesi Selatan yang diperagakan oleh grup sanggar tari SMPN 33 Makassar. Kemudian dilanjutkan dengan segmen lagu daerah yang dibawakan oleh grup tari tersebut.

Selanjutnya memasuki segmen bincang seni yang secara khusus membahas tentang seni budaya Sulawesi Selatan bersama dengan narasumber

sekaligus pembina sanggar tari tersebut. Adapun sebagai narasumber pada “Gelar Seni” episode ini adalah Drs. Baharuddin G, M.pd.

Adapun segmen penutup dalam acara ini menampilkan salah satu tarian khas etnik Sulawesi Selatan.

3. Kerabat Kerja Program “Gelar Seni” di TVRI Sulsel

- **Penanggung Jawab:** M. Rusli Sumara
- **Produser Eksekutif:** Nurdiyah Tamma
- **Produser:** Zaldy Yusuf
- **Produser Teknik:** Hamzah Marawa
- **Penanggungjawab Peralatan Teknik:** Muh. Abduh
- **Pengarah Teknik:** Holdeng
- **Pemadu Gambar:** Marinus Taku
- **Penata Kamera:** Hasbullah Mannan
Andi Tanjong
Sila
- **Penata Suara:** Andi Ma’ruf Pallawa Gau
Juniadi
- **VTR:** Hamzah
- **Penata Gambar:** Maryam Latiki
- **Penata Cahaya:** Sutrisno
- **Chargent:** Kurnia Iskandar
- **Perawatan Alat:** Askar Thahir
- **Penata Dekorasi:** Saharuddin
Gani Bugis

- | | |
|-------------------------------|----------------|
| | Arie |
| • Penata Rias: | Siswaty Cipto |
| • Manajer Unit: | Haslinda |
| • Ass. Pengarah Acara: | Fatmawaty |
| • Pengarah Acara: | Syamsul Bachri |

***B. Pesan Budaya Empat Etnik dalam Program “Gelar Seni” di TVRI Sulsel
Ditampilkan Melalui Kode-kode Televisi***

Bagaimanapun kaitan antara program “Gelar Seni” dengan budaya empat etnik Sulawesi Selatan, representasi di sini harus dilihat sebagai upaya menyajikan ulang sebuah realitas. Dalam usaha ini, acara di televisi tidak akan pernah disajikan sebagai realitas aslinya. Program “Gelar Seni” menampakkan pesan-pesan budaya yang tidak lain sebagai *second hand reality*. Maksudnya, program tersebut telah dikonstruksi sedemikian rupa, sedangkan *first hand reality* itu merupakan realitas yang nyata dalam masyarakat. Hal tersebut disebabkan oleh adanya “sentuhan” dan cara pandang atau ideologi yang turut mempengaruhi bagaimana pesan budaya dalam sebuah acara televisi disajikan/ditampilkan.

Sebagaimana telah dijelaskan di atas, program “Gelar Seni” memuat pesan budaya empat etnik Sulawesi Selatan yang ditampilkan pada segmen tari-tarian, lagu daerah, dan bincang seni yang diinterpretasikan melalui kode-kode televisi oleh John Fiske pada riasan dan pakaian adat pada masing-masing etnik, selanjutnya data diberi matriks dan pemaknaan pada kode-kode atau tanda tersebut. Berikut hasil analisis kode-kode televisi dalam program “Gelar Seni” di TVRI Sulsel:

Analisis Semiotika John Fiske

1. Pesan Budaya pada Segmen Tari-tarian

Sulawesi Selatan didiami oleh beragam suku bangsa. Tanpa bermaksud mengesampingkan suku lainnya, beberapa di antaranya adalah suku Makassar, Bugis, Mandar, dan Toraja. Masing-masing memiliki bahasa dan seni tari tersendiri. Namun demikian, di luar Sulawesi Selatan semua suku tersebut kerap digolongkan sebagai suku Bugis-Makassar. Tarian daerah Sulawesi Selatan berjumlah 316 jenis tari adat, 66 di antaranya milik orang Makassar, 98 milik orang Bugis, 116 milik orang Mandar, dan 36 milik orang Toraja.



Gambar 4.1.

Model penari dengan busana adat Makassar dalam tari empat etnis pada program “Gelar Seni”.

Sumber: *Courtesy of TVRI Sulsel.*

Matriks 4.1. Kode-kode televisi dalam segmen tari-tarian pada program “Gelar Seni”.

<i>Level Realitas</i> (Penampilan, Kostum, Perilaku, dan Lingkungan)	<i>Level Representasi</i> (Teknik Kamera, Teknik Pencahayaan, dan Musik/Suara)	<i>Level Ideologi</i> (Kelas dan Patriarki)
<ul style="list-style-type: none"> • <i>Penampilan</i> Gambar 4.1 menampilkan model penari dengan riasan adat Makassar. • <i>Kostum</i> Busana adat penari pada gambar di atas mengenakan <i>baju bodo</i> dan <i>lipa' sabbe</i> dengan aksesoris kipas sebagai alat tarinya. • <i>Perilaku</i> Gambar 4.1 di atas terlihat penari sedang memperagakan tari <i>pakkarena</i> yang menggambarkan pesan etnik Makassar dalam tari kreasi empat etnis. • <i>Lingkungan</i> Gambar di atas menunjukkan situasi sedang berlangsung dalam ruang studio TVRI Sulsel. 	<ul style="list-style-type: none"> • <i>Teknik kamera</i> Potongan gambar pertama dan kedua (1 dan 2) menggunakan teknik pengambilan gambar <i>medium shot</i> (MS), sedangkan untuk gambar ketiga (3) menggunakan teknik pengambilan gambar <i>knee shot</i> (KS). Berdasarkan situasi dan sudut pandang kamera pada gambar di atas, yaitu <i>normal angle</i>. • <i>Teknik pencahayaan</i> Gambar 4.1 menggunakan teknik pencahayaan <i>front light</i> (pencahayaan dari depan). • <i>Musik/Suara</i> Latar musik berasal dari instrumen gendang dan suling yang menirukan lagu daerah “<i>Anging Mammiri</i>” dengan irama <i>pakanjara'</i> yang mengiringi tarian khas suku Makassar. 	<p>Gambar 4.1 di atas secara <i>apriori</i>, tarian ini memunculkan kesan adanya dikotomi antara sikap ideal kaum pria dan kaum wanita dalam budaya masyarakat Sulawesi Selatan. Adanya dikotomi tersebut dapat kita rasakan lewat gerakan penari wanita yang cenderung bersikap tenang, lembut, meditatif, dan pasif, sementara iringan musik yang dimainkan para pria terdengar cepat, keras, atraktif, dan agresif.</p>

Sumber: *Olahan Peneliti, 2016.*

Gambar 4.1 menampilkan model penari mengenakan busana adat *baju bodo* yang dipadukan dengan sarung sutera *lipa' sabbe* bermotif kotak-kotak hijau kekuningan seperti terlihat pada gambar di atas, dilengkapi dengan aksesoris hiasan bunga dan hiasan sanggul di kepala, maupun perhiasan seperti *bangkarak* yaitu anting panjang dan kalung panjang di leher penari, serta gelang dan aksesoris kipas sebagai alat tarinya.

Busana adat dan riasan yang dikenakan oleh penari pada gambar di atas yakni *baju bodo* dan sarung sutera *lipa' sabbe* merupakan ciri khas pakaian adat yang sering dikenakan oleh pengantin wanita adat Makassar, namun saat ini lebih sering digunakan dalam tarian khas Makassar dengan riasan aksesoris lainnya seperti pada tari kipas *pakkarena* yang menggambarkan pesan adat etnik Makassar.

Gambar 4.1 di atas, terlihat penari sedang memperagakan tari *pakkarena* dalam tari empat etnis. Setiap gerakan tari *pakkarena* memiliki makna khusus. Posisi duduk, menjadi pertanda awal dan akhir tarian *pakkarena*. Gerakan berputar mengikuti arah jarum jam, menggambarkan siklus kehidupan manusia. Sementara gerakan naik turun ibarat cermin irama kehidupan yang kadang kala di atas, kadang pula di bawah. Penari *pakkarena* begitu lembut menggerakkan anggota tubuhnya yang menggambarkan kesopanan dan keanggunan wanita etnik Makassar. Tarian ini sempat menjadi tarian istana pada masa Sultan Hasanuddin raja Gowa ke-16. Namun, seiring perkembangannya tari *pakkarena* lebih memasyarakat.

Potongan gambar pertama dan kedua (1 dan 2) menggunakan teknik pengambilan gambar *medium shot* (MS), sedangkan untuk gambar ketiga (3) menggunakan teknik pengambilan gambar *knee shot* (KS) berdasarkan situasi dan sudut pandang kamera, yaitu *normal angle* berfokus pada objek penari tersebut.

Adapun teknik pencahayaan yang digunakan adalah *front light*, dengan tujuan untuk menunjukkan karakter/objek dari arah depan. Instrumen lagu “*Anging Mammiri*” yang mengiringi tarian ini merupakan simbol etnik Makassar.

“*Anging Mammiri*” merupakan lagu daerah Makassar yang menyiratkan makna “seperti angin yang bertiup semilir”, yang membawa kesejukan dan pesan untuk menyampaikan kerinduan kepada orang yang tersayang.

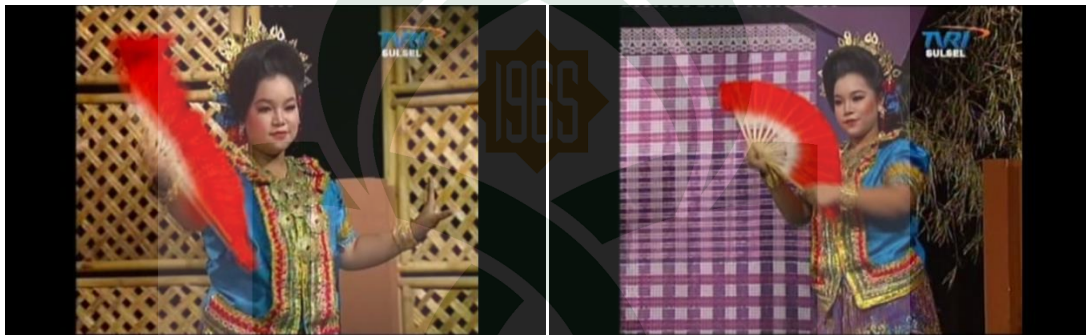

Gambar 4.2.

Model penari dengan busana adat Bugis dalam tari empat etnis pada program “Gelar Seni”.

Sumber: *Courtesy of TVRI Sulsel.*

Matriks 4.2. Kode-kode televisi dalam segmen tari-tarian pada program “Gelar Seni”.

Level Realitas (Penampilan, Kostum, Perilaku, dan Lingkungan)	Level Representasi (Teknik Kamera, Teknik Pencahayaan, dan Musik/Suara)	Level Ideologi (Kelas dan Suku)
<ul style="list-style-type: none"> • <i>Penampilan</i> Gambar 4.2 menampilkan model penari dengan riasan adat Bugis. 	<ul style="list-style-type: none"> • <i>Teknik Kamera</i> Potongan gambar di atas menggunakan teknik pengambilan gambar <i>medium shot</i> (MS) untuk gambar pertama (1) dan <i>knee shot</i> (KS) untuk gambar 	Gambar 4.2 di atas menunjukkan gerakan yang menggambarkan tata krama orang Bugis yang terkesan sopan, santun, dan lemah lembut. Sifat ini berkaitan erat

<ul style="list-style-type: none"> • <i>Kostum</i> Busana adat penari pada gambar di atas mengenakan <i>baju bodo</i> dan <i>lipa' sa'be</i> dengan aksesoris kipas sebagai alat tarinya. • <i>Perilaku</i> Gambar 4.2 di atas terlihat penari sedang memperagakan tari <i>pa'joge</i> yang menggambarkan pesan etnik Bugis dalam tari kreasi empat etnis. • <i>Lingkungan</i> Gambar di atas menunjukkan situasi sedang berlangsung dalam ruang studio TVRI Sulsel. 	<p>kedua (2). Berdasarkan situasi dan sudut pandang kamera pada gambar di atas, yaitu <i>normal angle</i>.</p> <ul style="list-style-type: none"> • <i>Teknik Pencahayaan</i> Gambar 4.2 menggunakan teknik pencahayaan <i>front light</i> (pencahayaan dari arah depan). • <i>Musik/Suara</i> Latar musik berasal dari 56 instrument gendang dan suling yang menirukan lagu daerah "<i>Bulu Alau'na Tempe</i>" yang mengiringi tarian khas suku Bugis. 	<p>dengan falsafah hidup orang Bugis-Makassar yang mengenal istilah <i>siri' na pacce</i> yang merupakan jati diri (harga diri) yang mutlak dijunjung tinggi oleh mayoritas etnik Bugis-Makassar di Sulawesi Selatan.</p>
---	---	---

Sumber: *Olahan Peneliti, 2016.*

Gambar 4.2 di atas menampilkan model penari dengan busana adat *baju bodo* yang dalam bahasa Bugis-Makassar berarti "baju pendek" berlapis sarung sutera *lipa' sa'be* bermotif bunga, dipadukan aksesoris hiasan bunga dan hiasan sanggul di kepala, serta perhiasan seperti anting, kalung, gelang, kipas berwarna merah sebagai alat tarinya dan sebuah keris dari kuningan yang diselipkan di punggung penari sebagai simbol kehormatan dan harga diri adat orang Bugis dalam menjaga harkat dan martabatnya.

Busana adat dan riasan yang dikenakan oleh penari pada gambar di atas yaitu *baju bodo* dan sarung sutera *lipa' sa'be* yang merupakan busana adat yang biasa dikenakan oleh pengantin wanita adat Bugis-Makassar, namun seiring

perkembangannya busana ini lebih sering ditampilkan pada tari tradisional yang menggambarkan pesan adat etnik Bugis.

Penari tersebut memperagakan tari *pa'joge* khas suku Bugis Bone dalam tari empat etnis yang menggambarkan keanggunan dan kelembutan wanita Bugis. Tarian ini biasanya ditampilkan dalam istana atau kediaman kalangan ningrat dan para penarinya adalah gadis-gadis yang berasal dari kalangan rakyat biasa. Awalnya tarian *pa'joge* merupakan hiburan bagi para lelaki. Lelaki tersebut akan menari dengan sang gadis saat telah diberi daun sirih olehnya. Itulah fungsi tari *pa'joge* sebagai tarian hiburan, juga merupakan alat penghubung antara raja dan rakyat, untuk mendekatkan hubungan agar rakyat tetap cinta kepada rajanya dan begitu pula sebaliknya.

Potongan gambar di atas merupakan teknik pengambilan gambar *medium shot* (MS) untuk gambar pertama (1), sedangkan *knee shot* (KS) untuk gambar kedua (2). Berdasarkan situasi dan sudut pandang kamera yang digunakan, yaitu *normal angle* berfokus pada objek penari tersebut. Teknik pencahayaan yang digunakan adalah *front light* untuk menunjukkan karakter/objek dari arah depan. Instrumen lagu "*Bulu Alau'na Tempe*" yang mengiringi tarian ini merupakan simbol etnik Bugis.

"*Bulu Alau'na Tempe*" merupakan lagu daerah Bugis yang menceritakan tentang sebuah gunung di sisi danau *Tempe* dan panorama alam di sekitarnya yang indah yang terletak di Kabupaten Wajo, Sulawesi Selatan.



Gambar 4.3.

Model penari dengan busana adat Mandar sedang memperagakan tari empat etnis pada program “Gelar Seni”.

Sumber: *Courtesy of TVRI Sulsel.*

Matriks 4.3. Kode-kode televisi dalam segmen tari-tarian pada program “Gelar Seni”.

Level Realitas (Penampilan, Kostum, Perilaku, dan Lingkungan)	Level Representasi (Teknik Kamera, Teknik Pencahayaannya, dan Musik/Suara)	Level Ideologi (Kelas dan Suku)
<ul style="list-style-type: none"> • <i>Penampilan</i> Gambar 4.3 menampilkan model penari dengan riasan adat Mandar. • <i>Kostum</i> Busana adat penari pada gambar di atas mengenakan <i>baju pokkoq</i> dan <i>lipa' saqbe</i> bermotif <i>sure'</i> (garis 	<ul style="list-style-type: none"> • <i>Teknik Kamera</i> Potongan gambar di atas menggunakan teknik pengambilan gambar <i>medium shot</i> (MS) untuk gambar pertama (1), <i>knee shot</i> (KS) untuk gambar kedua dan ketiga (2 dan 3). Berdasarkan situasi dan sudut pandang kamera yang digunakan 	<ul style="list-style-type: none"> • Gambar 4.3 di atas menunjukkan falsafah (pandangan hidup) ataupun prinsip orang Mandar sebagai manusia moderat yang demokratis, agamis, dan tidak mengenal konsep bahwa pemimpin harus keturunan “<i>tomanurung</i>”. Tidak

<p>kotak-kotak hitam) dengan aksesoris kipas sebagai alat tarinya.</p> <ul style="list-style-type: none"> • <i>Perilaku</i> Gambar 4.3 di atas terlihat penari sedang memperagakan tari <i>pa'tudduq</i> yang menggambarkan pesan etnik Mandar dalam tari kreasi empat etnis. • <i>Lingkungan</i> Gambar di atas menunjukkan situasi sedang berlangsung dalam ruang studio TVRI Sulsel. 	<p>pada gambar di atas, yaitu <i>normal angle</i>.</p> <ul style="list-style-type: none"> • <i>Teknik Pencahayaan</i> Gambar 4.3 menggunakan teknik pencahayaan <i>front light</i> (pencahayaan dari arah depan). • <i>Musik/Suara</i> Latar musik berasal dari instrumen gendang dan suling yang menirukan lagu daerah “<i>Tengga-tenggang Lopi</i>” yang mengiringi tarian khas suku Mandar. 	<p>ekstrim dan tidak juga lunak/lemah, serba <i>malaqbi'</i> (sopan) tingkah lakunya, seperti <i>malaqbi'</i>-nya penari <i>pa'tudduq</i> yang tenang, kalem dan lembut namun tetap tegas, serta harmonis selaras dengan gerak-gerik tubuh dan batinnya.</p>
---	--	--

Sumber: *Olahan Peneliti, 2016.*

Gambar 4.3 menampilkan model penari yang mengenakan busana adat berupa *baju pokkoq* dengan ciri khas hiasan pada bagian dada dari logam kuningan dipadukan dengan sarung sutera *lipa' saqbe* khas Mandar bermotif kotak-kotak kehitaman atau disebut dengan motif *sure'*. Penari mengenakan aksesoris hiasan sanggul dari kuningan dan perhiasan seperti anting, kalung dan gelang, serta kipas berwarna merah sebagai alat tarinya.

Busana adat dan riasan yang dikenakan penari di atas yakni *baju pokkoq* dan *lipa' saqbe* merupakan pakaian adat yang khusus digunakan oleh wanita bangsawan dari suku Mandar yang masih gadis/belia, namun sejak perkembangannya kini telah beralih fungsi menjadi busana yang sering ditampilkan pada tari tradisional yang menggambarkan pesan adat etnik Mandar.

Gambar di atas menunjukkan peragaan tari *pa'tudduq* yang mewakili suku Mandar dalam tari empat etnis. Menurut sejarahnya, pada zaman dahulu di daerah Sulawesi Barat pernah terjadi peperangan antara Kerajaan *Balanipa* dan *Passokorang*. Sepulangnya dari perang, Kerajaan *Balanipa* mempunyai caranya tersendiri untuk menyambut para pasukan yang pulang dari medan perang tersebut, salah satunya dengan menampilkan tari *pa'tudduq* ini. Selain sebagai wujud penghormatan untuk para pahlawan, tarian ini juga berfungsi sebagai hiburan bagi para pasukan. Seiring dengan berakhirnya peperangan, tari *pa'tudduq* ini kemudian lebih difungsikan sebagai tarian penyambutan raja maupun para tamu penting yang datang ke sana. Hal tersebut berlanjut dan menjadi tradisi masyarakat Mandar hingga sekarang. Kemudian berkembang menjadi tarian yang bersifat hiburan yang ditampilkan saat pesta pernikahan, acara adat maupun acara yang bertema budaya.

Potongan gambar di atas merupakan teknik pengambilan gambar *medium shot* (MS) untuk gambar pertama (1), *knee shot* (KS) untuk gambar kedua dan ketiga (2 dan 3). Berdasarkan situasi dan sudut pandang kamera yang digunakan, yaitu *normal angle* berfokus pada objek penari tersebut. Teknik pencahayaan yang digunakan adalah *front light* untuk menunjukkan karakter/objek dari arah depan. Instrumen lagu “*Tengga-tenggang Lopi*” yang mengiringi tarian ini merupakan simbol etnik Mandar.

“*Tengga-tenggang Lopi*” merupakan lagu daerah Mandar yang secara spesifik mencerminkan *setting* laut atau terkesan suasana kelautan ditinjau dari judul lagu yang merupakan asal kata dari *tenggang* yang berarti “berlabuh/berlayar”, sedangkan *lopi* berarti “perahu”, sehingga lagu ini dapat diartikan “berlayar dengan perahu”. Dari arti lagu tersebut menyiratkan makna kebiasaan orang Mandar sebagai seorang pelaut dengan perahu *lopi*-nya yang terkenal dengan nama “*sandeq*” digunakan dalam

mengarungi samudera ke segala penjuru mengisyratkan penduduk bahari Mandar di Sulawesi Barat dahulu berprofesi sebagai pelaut/nelayan.



Gambar 4.4.

Model penari dengan busana adat Toraja dalam tari empat etnis pada program “Gelar Seni”.

Sumber: *Courtesy of TVRI Sulsel.*

Matriks 4.4. Kode-kode televisi dalam segmen tari-tarian pada program “Gelar Seni”.

<i>Level Realitas</i> (Penampilan, Kostum, Perilaku, dan Lingkungan)	<i>Level Representasi</i> (Teknik Kamera, Teknik Pencahayaan, dan Musik/Suara)	<i>Level Ideologi</i> (Kelas dan Suku)
<ul style="list-style-type: none"> • <i>Penampilan</i> Gambar 4.4 di atas menampilkan model penari dengan riasan adat Toraja. • <i>Kostum</i> Busana adat penari pada gambar di atas mengenakan <i>baju pokko'</i> dan <i>lipa' toraja</i> dengan aksesoris perhiasan dari perak 	<ul style="list-style-type: none"> • <i>Teknik Kamera</i> Gambar 4.4 di atas menggunakan teknik pengambilan gambar <i>knee shot</i> (KS). Berdasarkan situasi dan sudut pandang kamera, yaitu <i>normal angle</i>. • <i>Teknik Pencahayaan</i> Gambar tersebut menggunakan teknik pencahayaan <i>front light</i> 	<ul style="list-style-type: none"> • Gambar di atas memberikan pandangan tentang kebiasaan orang Toraja saat mengungkapkan perasaan hati baik suka maupun duka mereka utarakan melalui sebuah tarian. Seperti 12 gerakan tari dalam <i>ma'gellu'</i> yang mengandung makna

<p>dan <i>kandaure</i> (perhiasan manik-manik).</p> <ul style="list-style-type: none"> • <i>Perilaku</i> Gambar 4.4 di atas terlihat penari sedang memperagakan tari <i>pa'gellu</i> yang menggambarkan pesan etnik Toraja dalam tari kreasi empat etnis. • <i>Lingkungan</i> Gambar di atas menunjukkan situasi sedang berlangsung dalam ruang studio TVRI Sulsel. 	<p>(pencahayaannya dari arah depan).</p> <ul style="list-style-type: none"> • <i>Musik/Suara</i> Latar musik berasal dari instrumen gendang dan suling yang menirukan lagu daerah “<i>Sangmaneku To Mangla</i>” dengan selingan suara mengekik yang mengiringi tarian khas suku Toraja. 	<p>simbolisasi falsafah hidup dan ethos kerja yang dianut masyarakat Toraja meliputi gerakan <i>ma'tabe'</i>, <i>pa'dena'-dena</i>, <i>pa'gellu'tua</i>, <i>pa'kaa-kaa bale</i>, <i>pa'tulekken'</i>, <i>pa'langkan-langkan</i>, <i>masiri'</i>, <i>pangallo</i>, <i>penggirikan</i>, <i>tang tarru</i>, <i>pa'lalok pao</i>, dan <i>pangrapanan</i> (pelepasan). Diiringi tabuhan gendang dengan tempo yang cepat dan selingan suara teriakan mengekik. Jika penonton merasa terhibur dengan tarian ini mereka akan menyelipkan uang kertas di antara hiasan kepala si penari yang disebut dengan “<i>ma'toding</i>” sebagai rasa syukur atas kegembiraan atau suka cita masyarakat Toraja.</p>
---	--	--

Sumber: *Olahan Peneliti, 2016.*

Gambar 4.4 menampilkan model penari dengan busana adat *baju pokko' toraja* berwarna merah dengan hiasan manik-manik yang menjadi penghias dada yang disebut dengan baju adat *kandaure* dengan *lipa' toraja* yang dipadukan dengan aksesoris *sa'pi ulu'* yaitu berupa ikat kepala, hiasan bunga dan sanggul, serta perhiasan seperti anting, kalung, dan gelang dari perak menjadi pelengkap hiasan tari.

Busana adat dan riasan yang dikenakan oleh penari pada gambar di atas yakni *baju pokko'* dan *lipa' toraja* merupakan pakaian adat yang khusus digunakan oleh wanita suku Toraja pada upacara-upacara adat, seperti pesta adat *Rambu Tuka* dan *Rambu Solo*, yaitu upacara adat kematian yang melambangkan duka cita di Tana Toraja, namun tidak jarang pula dikenakan oleh pengantin adat wanita di sana, namun seiring perkembangannya busana ini lebih difungsikan menjadi busana pada tari tradisional Toraja pada umumnya, seperti pada tari *pa'gellu* tersebut.

Dalam bahasa Toraja, *gellu'* berarti “tari”, *pa'gellu* diartikan sebagai “penari”, sedangkan “*ma'gellu*” bermakna sama dengan arti “menari-nari dengan riang gembira sambil tangan dan badan bergoyang dengan gemulai, meliuk-liuk lenggak-lenggok”. Gerakan penari tersebut lebih didominasi oleh gerakan patahan pada kaki yang berjalan jinjit dan pergelangan tangan yang gemulai melambai-lambai dan diselingi dengan gerakan memutar badan yang menandakan ciri khas pada tari *pa'gellu*. Tari *pa'gellu* awal mulanya ditarikan untuk menyambut para patriot atau pahlawan yang kembali dari medan perang dengan membawa kemenangan. Namun seiring perkembangannya, tarian ini lebih difungsikan sebagai tarian hiburan yang melambangkan kegembiraan yang biasa ditampilkan pada pesta pernikahan atau saat penyambutan tamu kehormatan yang berkunjung ke sana. Bagi masyarakat Toraja, tarian ini juga dimaknai sebagai ungkapan rasa syukur kepada yang Kuasa atas kebahagiaan yang mereka dapatkan saat musim panen berlangsung. Tarian ini pula sekaligus menjadi penutup dari semua tarian pada tari empat etnis.

Gambar 4.4 menggunakan teknik pengambilan gambar *knee shot* (KS) berdasarkan situasi dan sudut pandang kamera, yakni *normal angle* yang terfokus pada objek penari. Teknik pencahayaan yang digunakan yaitu *front light* yang

diarahkan pada model penari untuk menunjukkan karakter etnis Toraja pada segmen tarian ini. Latar musik pada segmen ini berasal dari iringan tabuhan gendang khas toraja dan bunyi suling yang indah menyesuaikan irama dalam lagu “*Sangmaneku To Mangla*” yang merupakan lagu daerah Toraja yang sangat populer. Lagu ini sering digunakan sebagai pengiring tarian etnik Toraja diselingi suara teriakan mengekik yang mengungkapkan kegembiraan dalam tari tersebut dengan tempo musik yang cepat. Ditinjau dari judul lagu tersebut, *To Mangla* berasal dari suku kata “*To*” (*tau*) yang berarti “orang” dan “*Mangla*” berarti “gembala”, jika keduanya digabungkan maka dapat berarti “seorang penggembala” yang menyiratkan makna bahwa sebagian besar masyarakat Toraja dahulu hidup sebagai seorang penggembala yang tanpa lelah mengarahkan gembalaannya dengan suka cita dan mengutarakan kegembiraannya dengan menari sambil melantunkan lagu ini.



Gambar 4.5.

Pemain gendang dan suling sedang mengiringi tarian pada program “Gelar Seni”.

Sumber: *Courtesy of TVRI Sulsel.*

Matriks 4.5. Kode-kode televisi dalam segmen tari-tarian pada program “Gelar Seni”.

<i>Level Realitas</i> (Penampilan, Kostum, Perilaku, dan Lingkungan)	<i>Level Representasi</i> (Teknik Kamera, Teknik Pencahayaan, dan Musik/Suara)	<i>Level Ideologi</i> (Kelas dan Suku)
<ul style="list-style-type: none"> • <i>Penampilan</i> Gambar 4.5 menampilkan 3 orang pengiring alat instrumen berupa gendang dan suling yang dimainkan dengan riasan adat Makassar. • <i>Kostum</i> Kedua pengiring instrumen gendang (<i>pagandrang</i>) dan suling pada gambar di atas mengenakan <i>baju bella' dada</i> (baju belah dada polos berlengan panjang) dengan sarung <i>lipa' sabbe</i> dan penutup kepala <i>passapu'</i>. • <i>Perilaku</i> Gambar 4.5 di atas menunjukkan 2 orang penabuh gendang dan seorang peniup suling sedang mengiringi tarian. • <i>Lingkungan</i> Gambar di atas menunjukkan situasi sedang berlangsung dalam ruang studio TVRI Sulsel. 	<ul style="list-style-type: none"> • <i>Teknik Kamera</i> Gambar 4.5 di atas menggunakan teknik pengambilan gambar <i>three shot</i> (3S). Adapun berdasarkan situasi dan sudut pandangnya, yaitu <i>normal angle</i>. • <i>Teknik Pencahayaan</i> Gambar 4.5 menggunakan teknik pencahayaan <i>top light</i> (pencahayaan dari atas). • <i>Musik/Suara</i> Latar suara berasal dari tabuhan alat musik gendang dan suara suling yang dimainkan saat tarian berlangsung. 	<ul style="list-style-type: none"> • Gambar di atas menunjukkan kekuatan dan ketangguhan sosok lelaki Makassar yang dengan tegas menabuhkan <i>gandrang</i> sebagai instrumen utama yang melambangkan seorang pemimpin yang bermartabat sebagaimana dalam falsafah hidup Bugis Makassar yaitu “<i>paentengi siri'nu</i>” (berdirikan/ tegakkan harga dirimu).

Sumber: *Olahan Peneliti, 2016.*

Gambar 4.5 menampilkan dua alat musik tradisional gendang dan suling yang dimainkan oleh ketiga pengiring saat tarian berlangsung. Gambar di atas menunjukkan pesan bahwa gendang dan suling merupakan beberapa alat pengiring utama yang digunakan untuk mengiringi setiap upacara adat maupun acara adat perkawinan di Sulawesi Selatan.

Namun seiring perkembangannya, kedua alat musik tradisional tersebut telah menjadi warisan budaya bangsa Indonesia khususnya sebagai alat instrumen dalam mengiringi tarian dari beberapa etnik di Sulawesi Selatan.

Gambar 4.5 menggunakan teknik pengambilan gambar *three shot (3S)* yang menunjukkan tiga objek pada gambar di atas. Adapun situasi dan sudut pandangnya, yaitu *normal angle*. Teknik pencahayaan yang digunakan adalah *top light* untuk menyinari objek dari atas. Latar musik (*backsound*) pada gambar di atas berasal dari tabuhan gendang bertalu-talu dan suara suling yang harmonis dimainkan oleh ketiga pengiring (pada gambar di atas).

2. Pesan Budaya pada Segmen Bincang Seni

Bincang seni dalam program “Gelar Seni” pada episode ini mengulas tentang seputar kesenian. Bincang seni bertujuan untuk saling mengingatkan dalam memahami nilai-nilai budaya dan kesenian daerah melalui sebuah tarian dan lagu daerah.



Gambar 4.6.

Bincang seni yang dipandu oleh pembawa acara (kanan) dengan narasumber (kiri) pada program “Gelar Seni”.

Sumber: *Courtesy of TVRI Sulsel.*

Matriks 4.6. Kode-kode televisi dalam segmen bincang seni pada program “Gelar Seni”.

<i>Level Realitas</i> (Penampilan, Kostum, Perilaku, dan Lingkungan)	<i>Level Representasi</i> (Teknik Kamera, Teknik Pencahayaan, dan Musik/Suara)	<i>Level Ideologi</i> (Kelas dan Suku)
<ul style="list-style-type: none"> • <i>Penampilan</i> Gambar 4.6 menampilkan seorang pembawa acara (<i>host</i>) dan narasumber program “Gelar Seni” beriaskan adat Bugis dengan alat musik tradisional gendang sebagai latar pendukung dalam acara ini. • <i>Kostum</i> Pembawa acara (<i>host</i>) pada gambar di atas mengenakan busana adat <i>baju bodo</i> dengan <i>lipa' sa'be</i>. Sedangkan busana adat yang dikenakan oleh 	<ul style="list-style-type: none"> • <i>Teknik Kamera</i> Gambar 4.6 di atas menggunakan teknik pengambilan gambar <i>two shot</i> (2S). Berdasarkan situasi dan sudut pandang kamera, yaitu <i>normal angle</i>. • <i>Teknik Pencahayaan</i> Gambar 4.6 menggunakan teknik pencahayaan <i>front light</i> (pencahayaan dari arah depan). • <i>Musik/Suara</i> Latar musik pada segmen ini berasal dari <i>backsound</i> 	<ul style="list-style-type: none"> • Gambar di atas mengisyaratkan falsafah hidup dalam masyarakat suku Bugis di Sulawesi Selatan yang dikenal dengan istilah “<i>pappaseng</i>” (pesan-pesan, nasihat, wasiat) yang mencerminkan nilai budaya yang bermanfaat bagi kehidupan. <i>Pappaseng</i> sarat dengan makna dan pesan-pesan moral, karena di dalamnya terkandung nilai-nilai luhur tentang sifat-

<p>narasumber tersebut berupa <i>baju bella' dada</i> (baju belah dada polos berkancing dengan kerah leher, ber lengan panjang dan berwarna cerah) dipadukan <i>lipa' sa'be</i> dengan penutup kepala dari <i>songko' recca'/pamiring ulaweng</i> (songkok Bugis dari benang emas).</p> <ul style="list-style-type: none"> • <i>Perilaku</i> Pembawa acara (kanan) pada gambar di atas menunjukkan sedang berbincang-bincang dengan seorang narasumber acara “Gelar Seni” (kiri). • <i>Lingkungan</i> Gambar di atas menunjukkan situasi sedang berlangsung dalam ruang studio TVRI Sulsel. 	<p>perbincangan pembawa acara (<i>host</i>) dengan narasumber.</p>	<p>sifat baik dan buruk serta sebagai pengatur tingkah laku pergaulan dalam masyarakat.</p>
---	--	---

Sumber: *Olahan Peneliti, 2016.*

Gambar 4.6 menunjukkan seorang pembawa acara (kanan) mengenakan busana adat *baju bodo* dan *lipa' sa'be*. Sedangkan busana adat yang dikenakan oleh narasumber (kiri) yaitu *baju bella' dada* (baju belah dada polos berkancing dengan kerah leher, ber lengan panjang dan berwarna cerah) dan *lipa' sa'be* dengan penutup kepala dari *songko' recca'/pamiring ulaweng* (songkok berhias benang emas) yang melambangkan ciri khas adat Bugis Bone. Busana adat ini sering dikenakan oleh

pasangan pengantin pria dan wanita adat Bugis-Makassar di Sulawesi Selatan dan telah menjadi warisan budaya setempat.

Adapun narasumber dalam acara ini adalah Bpk. Baharuddin M.Pd. selaku pembina sanggar tari SMPN 33 Makassar. Perbincangan keduanya membahas mengenai pendidikan berkesenian, dipertegas dengan kutipan perbincangan dengan narasumber yang menyatakan:

“Sebaiknya menanamkan nilai-nilai budaya dan pendidikan seni kepada anak-anak dimulai sejak dini melalui lagu daerah dan tari-tarian.”¹

Gambar 4.6 merupakan teknik pengambilan gambar *two shot* (2S) untuk menampakkan dua objek/orang, berdasarkan situasi dan sudut pandang kamera, yaitu *normal angle*. Teknik pencahayaan yang digunakan yaitu *front light*, yang berfungsi untuk menampakkan seluruh objek dari arah depan. Latar suara dari perbincangan tersebut menyiratkan pesan-pesan budaya dari Sulawesi Selatan yang perlu untuk dijaga dan dilestarikan oleh anak bangsa dengan kesadaran berkesenian, salah satunya dengan memperkenalkan tari-tarian dan lagu-lagu daerah kepada anak pada kesempatan yang tepat tanpa mengganggu aktivitas belajarnya di sekolah.

3. Pesan Budaya pada Segmen Lagu Daerah

Lagu daerah adalah lagu yang berasal dari suatu daerah tertentu dan menjadi populer dinyanyikan baik oleh rakyat daerah tersebut maupun rakyat daerah lainnya. Lagu daerah mirip dengan lagu kebangsaan, namun statusnya hanya bersifat kedaerahan saja. Lagu kedaerahan biasanya memiliki lirik sesuai dengan bahasa daerahnya masing-masing yang menceritakan tentang tradisi-tradisi tertentu pada tiap daerah, keadaan lingkungan ataupun budaya setempat yang sangat dipengaruhi oleh adat-istiadat dan mengandung nilai-nilai kehidupan sosial yang unik dan khas.

¹Dokumen “Gelar Seni” episode 50, segmen Bincang Seni, pada 27 Februari 2016, TVRI Sulsel.



Gambar 4.7.

Grup penyanyi dengan busana adat Toraja sedang melantunkan lagu daerah pada program “Gelar Seni”.

Sumber: *Courtesy of TVRI Sulsel.*

Matriks 4.7. Kode-kode televisi dalam segmen lagu daerah pada program “Gelar Seni”.

<i>Level Realitas</i> (Penampilan, Kostum, dan Perilaku)	<i>Level Representasi</i> (Teknik Kamera, Teknik Pencahayaannya, dan Musik/Suara)	<i>Level Ideologi</i> (Kelas dan Suku)
<ul style="list-style-type: none"> • <i>Penampilan</i> Gambar 4.7 menampilkan grup penyanyi lagu daerah dengan riasan adat Toraja. • <i>Kostum</i> Busana yang dikenakan oleh penyanyi gadis (kiri) pada Gambar 4.7, yakni <i>baju pokko'</i> dan <i>lipa' toraja</i>, sedangkan busana yang dikenakan oleh penyanyi pria (kanan) 	<ul style="list-style-type: none"> • <i>Teknik Kamera</i> Gambar 4.7 di atas menggunakan teknik pengambilan gambar <i>group shot</i> (GS). Berdasarkan situasi dan sudut pandang kamera, yaitu <i>normal angle</i>. • <i>Teknik Pencahayaannya</i> Gambar di atas menggunakan teknik pencahayaan <i>front light</i> (pencahayaan dari arah depan). • <i>Musik/Suara</i> 	<ul style="list-style-type: none"> • Gambar di atas melambangkan gaya hidup dan kebiasaan yang diungkapkan atas suka cita atau rasa syukur masyarakat Toraja yang hidup sebagai seorang pengembala dan petani padi saat musim panen.

<p>di atas adalah <i>seppa tallung buku</i> yaitu (sepasang baju dengan celana yang panjangnya sampai lutut) dengan selendang dan <i>passapu'</i> (kain penutup kepala khas Toraja untuk laki-laki).</p> <ul style="list-style-type: none"> • <i>Perilaku</i> Gambar di atas menampilkan grup penyanyi sedang melantunkan sebuah lagu daerah asal Toraja berjudul "<i>To Mepare</i>" diiringi dengan gerakan tari yang harmonis dengan makna dalam lagu tersebut. • <i>Lingkungan</i> Gambar di atas menunjukkan situasi sedang berlangsung dalam ruang studio TVRI Sulsel. 	<p>Latar musik berasal dari instrumen lagu daerah berjudul "<i>To Mepare</i>" yang diputar melalui perangkat audio TVRI Sulsel sebagai pengiring lagu tersebut.</p>	
---	---	---

Sumber: *Olahan Peneliti, 2016.*

Gambar 4.7 menampilkan grup penyanyi mengenakan busana adat yakni *baju pokko'* dengan *lipa' toraja* untuk penyanyi gadis (kiri), sedangkan penyanyi pria di atas mengenakan *seppa tallung buku* yaitu sepasang baju dengan celana yang panjangnya hingga lutut dengan selendang di pundak dan kain *passapu'* (penutup kepala) yang menggambarkan ciri khas pakaian adat suku Toraja.

Kelima penyanyi di atas sedang melantunkan lagu daerah berjudul “*To Mepare*” yang merupakan lagu daerah Toraja, diikuti dengan gerakan tarian yang indah menggambarkan suasana keceriaan para pemuda Toraja. Sesuai dengan makna lagu “*To Mepare*” yang berarti “para pemanen padi” yang mengungkapkan ekspresi suka cita serta kegembiraan dengan hasil panen saat musim panen berlangsung.

Gambar 4.7 merupakan teknik pengambilan gambar *group shot* (GS) yang menampilkan pada sekelompok objek/orang (grup penyanyi) pada gambar di atas. Berdasarkan situasi dan sudut pandang kamera, yaitu *normal angle*. Teknik pencahayaan yang digunakan adalah *front light* yang mengarah ke depan objek tersebut. Latar musik pada segmen ini berasal dari instrumen lagu daerah berjudul “*To Mepare*” yang diputarkan melalui perangkat audio di ruang studio TVRI Sulsel.

BAB V

PENUTUP

A. Kesimpulan

Berdasarkan hasil penelitian mengenai pesan budaya empat etnik Sulawesi Selatan yang terdapat dalam setiap segmen program “Gelar Seni” di TVRI Sulsel, meliputi segmen tari-tarian, lagu daerah, dan bincang seni, maka dapat diperoleh kesimpulan sebagai berikut:

Pesan budaya etnik Makassar ditampilkan melalui tari *pakkarena* yang merupakan bagian dalam tari kreasi “empat etnis” diiringi dengan instrumen lagu daerah “*Anging Mammiri*” diriasi dengan *baju bodo* melambangkan kebudayaan khas suku Makassar di Sulawesi Selatan.

Pesan budaya etnik Bugis ditampilkan melalui tari *pa'joge* yang dikolaborasikan dalam tari kreasi “empat etnis” diiringi dengan instrumen lagu daerah “*Bulu Alau'na Tempe*” dengan riasan *baju bodo* merupakan simbol kebudayaan suku Bugis di Sulawesi Selatan.

Pesan budaya etnik Mandar ditampilkan melalui tari *pa'tudduq* yang merupakan salah satu tarian dalam tari kreasi “empat etnis” diiringi instrumen lagu daerah “*Tengga-tenggang Lopi*” dengan riasan *baju pokkoq* menjadi eksistensi kebudayaan suku Mandar di Sulawesi Selatan.

Pesan budaya etnik Toraja ditampilkan melalui tari *pa'gellu'* yang menjadi salah satu tarian dalam tari kreasi “empat etnis” diiringi instrumen lagu daerah “*Sangmaneku To Mangla*” dan segmen lagu daerah “*To Mepare*” beriaskan *baju pokko'* yang merupakan salah satu bagian dari budaya suku Toraja di Sulawesi Selatan.

B. Implikasi Penelitian

1. Diharapkan penelitian ini dapat menjadi referensi dalam menggunakan pendekatan analisis semiotika khususnya pada program televisi dan sebagai landasan kajian ilmu komunikasi bagi peneliti lainnya.
2. Diharapkan agar penelitian ini dapat menjadi bahan evaluasi dan masukan bagi instansi media massa pertelevisan, khususnya lembaga penyiaran publik TVRI Sulsel dalam mempromosikan dan meningkatkan kualitas produksi penyiaran serta jadwal penayangan pada program yang bernuansa budaya dan kesenian khas Sulawesi Selatan.
3. Kepada mahasiswa diharapkan penelitian ini dapat menjadi referensi dan sebagai bahan pertimbangan bagi yang melakukan penelitian serupa.

DAFTAR PUSTAKA

- Alang, Sattu. *Pengantar Ilmu Komunikasi*. Makassar: CV. Berkah Utami. 2007.
- Barliana, M. Syaom. *Semiotika: Tentang Membaca Tanda-Tanda*. Bandung: Pustaka Pers. 2000.
- Bungin, Burhan. *Penelitian Kualitatif: Komunikasi, Ekonomi, Kebijakan Publik, dan Ilmu Sosial Lainnya*. Jakarta: Kencana. 2008.
- Cangara, Hafied. *Pengantar Ilmu Komunikasi*. Jakarta: PT. Raja Grafindo. 2004.
- Gazali, Effendi. *Penyiaran Alternatif tapi Mutlak*. Jakarta: Jurusan Ilmu Komunikasi Fisip UI. 2000.
- Halik, Abdul. *Tradisi Semiotika: Dalam Teori dan Penelitian Komunikasi*. Makassar: Alauddin University Press. 2012.
- Sutopo, HB. *Metode Penelitian Kualitatif*. Surakarta: UNS Press. 2006.
- Ida, Rachmah. *Metode Penelitian: Studi Media dan Kajian Budaya*. Jakarta: Kencana. 2014.
- Kriyantono, Rachmat. *Teknik Praktis Riset Komunikasi: Disertai Contoh Praktis Riset Media, Public Relations, Advertising, Komunikasi Organisasi, Komunikasi Pemasaran*. Jakarta: Kencana. 2008.
- Kuper, Adam. *Ensiklopedi Ilmu-ilmu Sosial, Edisi Kedua*. Jakarta: PT. Raja Grafindo Persada. 2000.
- Kuswandi, Wawan. *Komunikasi Massa: Analisis Interaktif Budaya Massa*. Jakarta: Rineka Cipta. 2008.
- Morissan. *Manajemen Media Penyiaran*. Jakarta: Kencana. 2008.
- Mufid, Muhammad. *Komunikasi dan Regulasi Penyiaran*. Jakarta: Kencana. 2005.
- Nuruddin. *Pengantar Komunikasi Massa*. Jakarta: Raja Grafindo Persada. 2007.
- Pawito. *Penelitian Komunikasi Kualitatif*. Yogyakarta: LKiS. 2007.

Sendjaja, Sasa Djuarsa. *Materi Pokok Pengantar Komunikasi*. Jakarta: Universitas Terbuka. 1993.

Shihab, M. Quraish. *Tafsir Al-Misbah: Pesan, Kesan dan Keserasian Al-Qur'an Vol. 13*. Jakarta: Lentera Hati. 2002.

_____. *Tafsir Al-Misbah: Pesan, Kesan dan Keserasian Al-Qur'an Vol. 17*. Jakarta: Lentera Hati. 2002

Sobur, Alex. *Semiotika Komunikasi*. Bandung: PT. Remaja Rosdakarya. 2004.

_____. *Semiotika Komunikasi*. Cet. III; Bandung: PT. Remaja Rosdakarya. 2006.

Sudibyo, Agus. *Ekonomi Politik Media Penyiaran*. Yogyakarta: LKiS. 2004.

Sultan, Nur Syamsu. *Buku Saku TVRI Sulsel Media Sipakainga*. Makassar: TVRI Stasiun Sulawesi Selatan. 2008.

Suprpto, Tommy. *Pengantar Ilmu Komunikasi dan Peran Manajemen dalam Komunikasi*. Yogyakarta: CAPS. 2001.

Tahir, Harmens. *TVRI Sebagai TV Publik: Sumbangan Pemikiran Terhadap Keberadaan TVRI, dalam 40 tahun TVRI dari Pembebasan Menuju Pencerahan*. Jakarta: FSP – TVRI. 2002.

Vera, Nawiroh. *Semiotika dalam Riset Komunikasi. Cet. I*; Bogor: Ghalia Indonesia. 2014.

Pustaka Internet :

Taufiq, Muhammad. *Sipakainge*. <http://bolongpute.blogspot.co.id/2011/08/sipakatau-sipakainge-sipakalebbi.html>.

RIWAYAT HIDUP



Skripsi yang berjudul Pesan Budaya Empat Etnik dalam Program Gelar Seni di TVRI Sulawesi Selatan (Suatu Analisis Semiotika John Fiske), merupakan hasil karya Tulis Ilmiah yang disusun oleh Andi Radhi Fajrin. Penulis lahir di Ujung Pandang, pada tanggal 16 Agustus 1993. Pria berumur 22 tahun ini adalah anak kedua dari lima bersaudara, yang juga merupakan buah hati dari Ibunda Herawati, dan Ayahanda Andi Tanjong. Penulis memulai pendidikan di TK (Taman Kanak-Kanak) Kartini Komp. Unhas

Antang pada tahun 1998, kemudian melanjutkan pendidikan di SDN Mangkura IV Makassar pada tahun 1999. Penulis kemudian melanjutkan pendidikannya di Sekolah Menengah Pertama SMPN 2 Makassar, dan dinyatakan lulus pada tahun 2008. Masih di tahun yang sama penulis melanjutkan pendidikannya lagi ke Sekolah Menengah Atas Negeri 13 hingga dinyatakan lulus pada tahun 2011. Dan di tahun yang sama, penulis melanjutkan studi ke jenjang strata satu (S1) ke perguruan tinggi Universitas Islam Negeri (UIN) Alauddin Makassar pada Fakultas Dakwah dan Komunikasi dengan konsentrasi jurusan Ilmu Komunikasi.