

**ANALISIS PERLAKUAN AKUNTANSI PADA ASET BERSEJARAH**

(Studi pada Pengelolaan Fort Rotterdam Makassar)



**SKRIPSI**

Diajukan Untuk Memenuhi Salah Satu Syarat Gelar Sarjana

Akuntansi (S.Ak) pada Jurusan Akuntansi

Fakultas Ekonomi dan Bisnis Islam

UIN Alauddin Makassar

**ALAUDDIN**  
M A K A S S A R

Oleh:

**AMPE DARYANTI**

**10800113162**

**JURUSAN AKUNTANSI**

**FAKULTAS EKONOMI DAN BISNIS ISLAM**

**UNIVERSITAS ISLAM NEGERI ALAUDDIN MAKASSAR**

**2018**

## PERNYATAAN KEASLIAN SKRIPSI

Mahasiswa yang bertanda tangan di bawah ini:

Nama : Ampe Daryanti

Nim : 10800113162

Tempat/Tanggal lahir: Ujung Pandang/ 06 Agustus 1995

Jurusan : Akuntansi

Fakultas : Ekonomi dan Bisnis Islam

Alamat : BTN. Baruga Samata, Blok D2, Samata, Gowa.

Judul Skripsi : Analisis Perlakuan Akuntansi pada Aset Bersejarah (Studi pada Pengelolaan Fort Rotterdam Makassar)

Menyatakan dengan sesungguhnya dan penuh kesadaran bahwa skripsi ini adalah benar hasil karya sendiri. Jika dikemudian hari skripsi ini terbukti merupakan duplikat, tiruan, plagiat atau dibuat oleh orang lain, sebagian atau keseluruhan maka skripsi ini dan gelar yang diperoleh karenanya batal demi hukum.

UNIVERSITAS ISLAM NEGERI  
**ALAUDDIN**  
M A K A S S A R

Makassar, Januari, 2017  
Penulis

**Ampe Daryanti**  
**Nim. 10800113162**

### PENGESAHAN SKRIPSI

Skripsi berjudul "Analisis Perlakuan Akuntansi pada Aset Bersejarah (Studi pada Pengelolaan Fort Rotterdam Makassar)", yang disusun oleh Ampe Daryanti, NIM : 10800113162, Mahasiswa jurusan Akuntansi pada Fakultas Ekonomi dan Bisnis Islam UIN Alauddin Makassar, telah diuji dan dipertahankan dalam sidang Munaqasyah yang diselenggarakan pada tanggal 12 Januari 2018, bertepatan dengan 24 Rabi'ul-Akhir 1439 H, dan dinyatakan telah dapat diterima sebagai salah satu syarat untuk memperoleh gelar Sarjana Akuntansi pada Fakultas Ekonomi dan Bisnis Islam Jurusan Akuntansi

Makassar, 12 Januari 2018  
24 Rabi'ul-Akhir 1439 H

#### DEWAN PENGUJI

Ketua	Prof. Dr. H. Ambo Asse, M.Ag	(.....)
Sekretaris	Prof. Dr. H. Muslimin Kara, M. Ag	(.....)
Penguji I	Dr. Muh. Wahyuddin Abdillah, SE, M.Si, M.	(.....)
Penguji II	Andi Wawo, SE, Ak.	(.....)
Pembimbing I	Prof. Dr. Mukhtar Lutfi, M.Pd.	(.....)
Pembimbing II	Jamaluddin M., SE, M.Si	(.....)

Diketahui Oleh  
Dekan Fakultas Ekonomi dan Bisnis Islam,  
UIN Alauddin Makassar A.

Prof. Dr. H. Ambo Asse, M.Ag  
NIP. 19580221 198703 1 002

## KATA PENGANTAR

بِسْمِ اللَّهِ الرَّحْمَنِ الرَّحِيمِ

“Assalamualaikum Warahmatullahi Wabarakatuh”

*Alhamdulillah Rabbil Alamiin*, puji dan syukur penulis panjatkan kehadiran Allah SWT karena atas segala berkah dan limpahan rahmat serta hidayahNya sehingga penulis dapat menyelesaikan skripsi yang berjudul “**Analisis Perlakuan Akuntansi pada Aset Bersejarah (Studi pada Pengelolaan Fort Rotterdam Makassar)**”. Shalawat dan salam semoga senantiasa tercurahkan kepada Baginda Rasulullah SAW, sebagai suri tauladan terbaik sepanjang zaman, sosok pemimpin yang telah menebarkan panji-panji keislaman dimuka bumi ini.

Skripsi ini merupakan salah satu syarat untuk memperoleh gelar Sarjana Strata Satu (S1) Akuntansi, Fakultas Ekonomi dan Bisnis Islam, Universitas Islam Negeri Alauddin Makassar. Melalui tulisan ini, penulis ingin menyampaikan terimakasih yang tulus, teristimewa kepada ayahanda Darman H. Sahe atas kerja kerasnya dalam membiayai penulis serta kesabarannya dalam menyemangati penulis dari awal hingga akhir penyelesaian skripsi ini. Penulis menyadari bahwa selama proses hingga terselesaikannya skripsi ini telah banyak mendapatkan bantuan dari berbagai pihak, baik secara langsung maupun tidak langsung, materil maupun spiritual. Oleh karena itu, dengan segala kerendahan hati penulis ingin mengucapkan *jazakumullahu khairan katsira* dan penghargaan yang setinggi-tingginya kepada:

1. Bapak Prof. Dr. H. Musafir Pababbari, M.Si., selaku Rektor beserta Wakil Rektor I, II, III dan IV Universitas Islam Negeri Alauddin Makassar, terimakasih atas kesempatan yang diberikan kepada penulis untuk menjadi mahasiswa Strata Satu (S1) pada UIN Alauddin Makassar.
2. Bapak Prof. Dr. H. Ambo Asse., M.Ag., selaku Dekan beserta Wakil Dekan I, II dan III Fakultas Ekonomi dan Bisnis Islam, terimakasih atas segala bantuan dan pelayanan yang diberikan kepada penulis, berupa sarana dan prasarana yang kondusif dalam memperlancar proses perkuliahan selama penulis menempuh pendidikan di Fakultas Ekonomi dan Bisnis Islam.
3. Bapak Jamaluddin M. SE., M.Si., selaku Ketua Jurusan Akuntansi FEBI sekaligus sebagai Dosen Pembimbing II yang telah bersedia dengan ikhlas dan sabar dalam meluangkan waktu dan pemikirannya, memotivasi, mengoreksi, mengarahkan dan memberikan masukan-masukan bagi penulis sehingga penulis dapat menyelesaikan skripsi ini.
4. Bapak Prof. Dr. Mukhtar Lutfi, M.Ag selaku Pembimbing I yang dalam kesibukannya telah bersedia meluangkan waktunya untuk memberikan bimbingan, mengoreksi dan memberikan masukan-masukan bagi penulis sehingga skripsi ini dapat terselesaikan.
5. Bapak Dr. Muh. Wahyuddin Abdullah S.E., M.si., Ak., selaku Penguji I sekaligus sebagai Penasehat Akademik (PA), yang dalam kesibukannya telah meluangkan waktu berharganya, terimakasih atas bimbingan, koreksi dan arahnya selama penulis menempuh pendidikan di FEBI UINAM hingga dalam

proses penyelesaian skripsi ini. Serta kepada Bapak Andi Wawo, SE.,Ak., selaku penguji II, terimakasih telah banyak memberikan masukan, saran, arahan dalam membantu penulis pada akhir penyelesaian skripsi ini.

6. Bapak Dr. H. Abd. Rasyid Masri, S.Ag., M.Pd., M.Si., M.M., Ibu Nurmiati S.E. dan Kak Gunawan, terimakasih banyak untuk bantuan yang tak ternilai harganya selama penulis menempuh pendidikan di UIN Alauddin Makassar.
7. Para Dosen Akuntansi yang telah memberikan bimbingan dan tak kenal lelah mentransfer ilmu yang berguna dan bermanfaat bagi peneliti, serta Para Staf Fakultas yang telah membantu dalam memperlancar proses pengurusan akademik selama penulis menjalankan kuliah di FEBI.
8. Bapak Drs. Laode Muhammad Aksa, M.Hum., selaku kepala BPCB Sulsel yang telah mengizinkan penulis untuk melakukan penelitian di Fort Rotterdam, serta Para Informan penelitian ini, Ibu Ratna, Pak Natsir, Ibu Nurmiah dan Ibu Nurdianti. Terimakasih banyak sudah bersedia untuk meluangkan waktu berharganya guna untuk penulis wawancara, serta telah memberikan informasi dan data yang sangat penting dalam penyelesaian skripsi ini.
9. Keluarga besar Akuntansi 2013, terkhususnya Akuntansi 78 dan Sahabatku Jannah, Susan, Irma, Ana dan Zahrah, kebersamaan kita merupakan hal yang terindah dan akan selalu menjadi kenangan yang sangat dirindukan dimasa mendatang. Semoga silaturahmi kita akan tetap terus terjaga.

10. Teman-teman KKN angkatan 55 Desa Tellumpanuae dan KKN Khusus Alauddin terimakasih atas kenangan indahnyanya selama bersama sebulan penuh di lokasi KKN, semoga silaturahmi kita selalu terjaga.
11. Seluruh keluarga besar Haji Sahe, kak Amal, Alias, kak Ambo, Abang, Anita, Kak Sugi, Pujianti dan rekan yang kesemuanya tak bisa penulis sebutkan satu persatu, yang telah banyak membantu penulis dalam penyelesaian studi penulis, terima kasih banyak untuk semuanya.

Penulis menyadari bahwa skripsi ini masih jauh dari kesempurnaan. Hal ini disebabkan keterbatasan kemampuan, pengalaman dan pengetahuan penulis dalam proses pembuatan tugas akhir ini. Untuk itu penulis mengharap kritik dan saran dari semua pihak yang bersifat positif dan membangun demi kesempurnaan skripsi ini. Akhir kata, penulis berharap semoga Allah SWT berkenan membalas semua pihak yang telah membantu dan semoga skripsi ini dapat bermanfaat bagi pihak-pihak yang membacanya khususnya dalam pengembangan ilmu pengetahuan.

Sekian dan terimakasih.

*Wassalamu Alaikum Warahmatullahi Wabarakatuh*

Makassar, Januari, 2018

Penulis

**Ampe Daryanti**  
**NIM. 10800113162**

## DAFTAR ISI

	<b>Halaman</b>
<b>HALAMAN JUDUL .....</b>	<b>i</b>
<b>PERNYATAAN KEASLIAN SKRIPSI.....</b>	<b>ii</b>
<b>PENGESAHAN SKRIPSI.....</b>	<b>iii</b>
<b>KATA PENGANTAR.....</b>	<b>iv</b>
<b>DAFTAR ISI.....</b>	<b>viii</b>
<b>DAFTAR TABEL .....</b>	<b>x</b>
<b>DAFTAR GAMBAR.....</b>	<b>xi</b>
<b>DAFTAR LAMPIRAN.....</b>	<b>xii</b>
<b>ABSTRAK .....</b>	<b>xiii</b>
<b>BAB I : PENDAHULUAN.....</b>	<b>1-18</b>
A. Latar Belakang.....	1
B. Rumusan Masalah .....	13
C. Tujuan Penelitian.....	13
D. Manfaat Penelitian.....	14
E. Fokus Penelitian .....	15
F. Kajian Pustaka.....	15
<b>BAB II : TINJAUAN TEORETIS.....</b>	<b>19-44</b>
A. Teori Pemangku Kepentingan ( <i>Stakeholder Theory</i> ) .....	19
B. Teori Pengukuran Fiat ( <i>Fiat Measurement Theory</i> ).....	21
C. Barang Milik Negara (BMN) .....	23
D. Pengelolaan Barang Milik Negara .....	27
E. Aset Bersejarah ( <i>Herritage Assets</i> ) .....	31
1. Pengakuan Aset Bersejarah .....	34



2. Model Penilaian Aset Bersejarah .....	38
3. Alternatif Penyajian dan Pengungkapan Aset Bersejarah .....	41
F. Rerangka Pikir .....	42
<b>BAB III : METODE PENELITIAN.....</b>	<b>45-54</b>
A. Jenis dan Lokasi Penelitian.....	45
B. Pendekatan Penelitian.....	47
C. Jenis dan Sumber Data .....	48
D. Metode Pengumpulan Data .....	49
E. Instrumen Penelitian.....	51
F. Teknik Pengelolaan dan Analisis Data.....	51
G. Pengujian Keabsahan Data .....	53
<b>BAB IV : HASIL PENELITIAN DAN PEMBAHASAN .....</b>	<b>55-120</b>
A. Hasil Penelitian.....	55
1. Gambaran Umum Fort Rotterdam Makassar.....	55
2. Profil Balai Pelestarian Cagar Budaya Sulawesi Selatan .....	61
B. Pembahasan .....	68
1. Perlakuan Akuntansi pada Aset Bersejarah Fort Rotterdam Makassar .....	68
a. Pemahaman Aset Bersejarah dalam Perspektif Informan.....	68
b. Pengakuan Aset Bersejarah Fort Rotterdam .....	76
c. Penilaian Aset Bersejarah Fort Rotterdam .....	94
d. Penyajian dan Pengungkapan Fort Rotterdam dalam Laporan Keuangan .....	105
2. Penerapan atas Kebijakan Akuntansi pada Fort Rotterdam.....	113
<b>BAB V : PENUTUP .....</b>	<b>120-123</b>
A. Kesimpulan.....	120
B. Saran .....	122

<b>DAFTAR PUSTAKA .....</b>	<b>124-127</b>
<b>LAMPIRAN-LAMPIRAN .....</b>	<b>128-142</b>
<b>RIWAYAT HIDUP PENULIS.....</b>	<b>143</b>



## DAFTAR TABEL

	<b>Halaman</b>
Tabel 1.1 Penelitian Terdahulu .....	16
Tabel 2.1 Perbedaan Pendapat tentang Pengklasifikasian Aset Bersejarah.....	35
Tabel 3.1 Daftar Informan Penelitian.....	48
Tabel 4.1 Sarana Dan Prasarana Kantor pada BPCB Sulsel.....	64
Tabel 4.2 Penetapan Status Penggunaan BMN.....	92
Tabel 4.3 Daftar BMN Balai Pelestarian Cagar Budaya Sulawesi Selatan Yang Dimintakan Penetapan Status Penggunaan BMN Berupa Tanah Atau Bangunan Tahun 2016.....	93
Tabel 4.4 Kesesuaian Perlakuan Akuntansi pada Aset Bersejarah Fort Rotterdam Makassar Berdasarkan PP No. 71 Tahun 2010 tentang Standar Akuntansi Pemerintahan .....	117
Tabel 4.5 Bingkai atas Hasil Penelitian .....	118

## DAFTAR GAMBAR

	<b>Halaman</b>
Gambar 1.1 Penyajian Akun Tidak Sesuai dengan SAP.....	3
Gambar 2.1 Rerangka Pikir.....	44
Gambar 3.1 Lokasi Benteng Ujung Pandang.....	46
Gambar 4.1 Struktur Organisasi BPCB SulSel.....	67
Gambar 4.2 Potongan atas Catatan Ringkasan BMN (CRBMN) Berupa Tanah BPCB Sulsel Periode Semester 1 Tahun 2017.....	108
Gambar 4.3 Potongan atas Catatan Ringkasan BMN (CRBMN) Berupa Aset Bersejarah BPCB Sulsel Periode Semester 1 Tahun 2017 .....	108



## DAFTAR LAMPIRAN

	<b>Halaman</b>
Lampiran 1 : Manuskrip Wawancara.....	128-136
Lampiran 2 : Dokumentasi Penelitian.....	137-139
Lampiran 3 : Persuratan .....	140-143



## ABSTRAK

**Nama Penyusun : Ampe Daryanti**  
**Nim : 10800113162**  
**Judul Skripsi : Analisis Perlakuan Akuntansi pada Aset Bersejarah (Studi pada Pengelolaan Fort Rotterdam Makassar)**

---

---

Penelitian ini bertujuan untuk menganalisis dan mengungkap masalah terkait dengan perlakuan akuntansi pada aset bersejarah ditinjau dari segi penilaian, pengakuan serta pengungkapan dan penyajian aset bersejarah di dalam laporan keuangan. Fokus penelitian ini adalah untuk menganalisis perlakuan akuntansi yang diterapkan dalam pengelolaan situs bersejarah Fort Rotterdam dan menganalisis kesesuaian atas peraturan akuntansi yang berlaku di dalam sektor pemerintahan.

Penelitian ini merupakan penelitian kualitatif yang menggunakan paradigma interpretif dengan pendekatan etnografi. Pengumpulan data dilakukan dengan menggunakan metode observasi, wawancara, *internet searching* dan studi pustaka. Wawancara dilakukan di kantor Balai Pelestarian Cagar Budaya (BPCB) Sulsel yang berlokasi di Makassar. Adapun teknis pengelolaan dan analisis data dilakukan dengan melalui tiga tahapan, yaitu pereduksian data, penyajian data dan penarikan kesimpulan.

Hasil penelitian ini menunjukkan bahwa situs bersejarah Fort Rotterdam merupakan salah satu aset tetap bersejarah yang diakui sebagai inventaris. Dari segi penilaian, Fort Rotterdam tidak dilakukan penilaian apapun, hal ini diakibatkan oleh belum adanya kebijakan yang pasti terkait dengan penilaian suatu warisan bersejarah. Dari segi penyajian dan pengungkapan aset bersejarah Fort Rotterdam disajikan dan diungkap di dalam Catatan Ringkas Barang Milik Negara (CaRBMN). Berdasarkan analisis yang dilakukan, praktik akuntansi yang diterapkan pada pengelolaan Fort Rotterdam telah sesuai dengan PP No. 71 Tahun 2010 tentang Standar Akuntansi Pemerintahan.

**Kata Kunci:** Aset Bersejarah (*Heritage Assets*), Pengakuan, Penilaian, Penyajian dan Pengungkapan, PP No. 71 Tahun 2010.

# BAB I

## PENDAHULUAN

### *A. Latar Belakang*

Indonesia merupakan negara kepulauan yang tidak hanya terkenal dengan kekayaan alamnya yang melimpah, namun juga terkenal dengan perjalanan sejarahnya yang panjang dengan menyimpan potensi berwujud kesenian, adat istiadat, bahasa, situs, arsitektur dan kawasan bersejarah bernilai pusaka yang mengisi ruang-ruang diberbagai daerah di negeri ini. Dewasa ini perubahan sosial, ekonomi dan lingkungan telah mengakibatkan terus mengikisnya nilai-nilai kekayaan budaya ragawi maupun tak ragawi yang ada diberbagai daerah. Pengikisan nilai kebudayaan yang ada telah menyebabkan banyaknya masalah yang dihadapi negara dalam menjaga segala bentuk peninggalan bersejarah yang ada. Salah satu wujud komitmen pemerintah adalah dengan dilakukannya reformasi keuangan negara di, dimana pemerintah pusat telah membuat komitmen yang kuat dalam membangun prinsip *good governance* melalui pengelolaan keuangan yang lebih transparan dan bertanggungjawab.

Undang-undang No. 1 Tahun 2004 menjadi tonggak sejarah dalam reformasi pengelolaan kekayaan negara, baik dari segi pengaturan hukum, administrasi hingga segi kelembagaan. Hal ini, kemudian terwujud dengan diterbitkannya Peraturan Pemerintah Nomor 24 Tahun 2005 sebagaimana yang telah diubah dengan Peraturan Pemerintah Nomor 71 Tahun 2010 tentang Standar Akuntansi Pemerintahan sebagai bentuk paradigma baru dalam pengelolaan pelaporan keuangan negara yang lebih

akuntabel dengan mengedepankan profesionalisme dan transparansi yang diharapkan akan mampu meningkatkan kepercayaan para *stakeholders*.

Akuntabilitas memegang peranan penting dalam sistem pengendalian manajemen sektor publik, dimana sistem akuntansi menjadi esensi utama dalam pengelolaan laporan keuangan sektor publik. Laporan keuangan sebagai alat akuntansi hadir untuk memfasilitasi transparansi dan akuntabilitas pelaporan keuangan pemerintah. Penggunaan basis akuntansi akrual pada pelaporan keuangan pemerintah telah mengharuskan baik pemerintah pusat maupun daerah untuk mengakui semua aset, kewajiban dan ekuitas yang memenuhi kriteria definisi dan kriteria pengakuan di dalam neraca. Dengan kata lain, basis akrual untuk neraca berarti bahwa aset, kewajiban dan ekuitas harus diakui dan dicatat pada saat terjadinya transaksi atau pada saat kejadian dan kondisi lingkungan berpengaruh pada keuangan pemerintahan tanpa memperhatikan saat kas maupun setara kas diterima atau dibayar.

Dalam praktiknya, penerapan pelaporan keuangan berbasis akrual di sektor publik masih menjadi tantangan utama pemerintah dalam meningkatkan transparansi dan akuntabilitas pelaporan keuangan. Masalah pelaporan keuangan, khususnya dalam bentuk pelaporan pengelolaan aset tetap, kerap kali menjadi bahan perbincangan baik di daerah-daerah maupun di kota-kota besar lainnya. Hal ini dapat dilihat dari catatan opini Badan Pemeriksa Keuangan (BPK) atas laporan keuangan pemerintah yang hampir setiap tahun masih didominasi oleh masalah pengelolaan aset.



**Gambar 1.1**

Penyajian Akun Tidak Sesuai dengan SAP

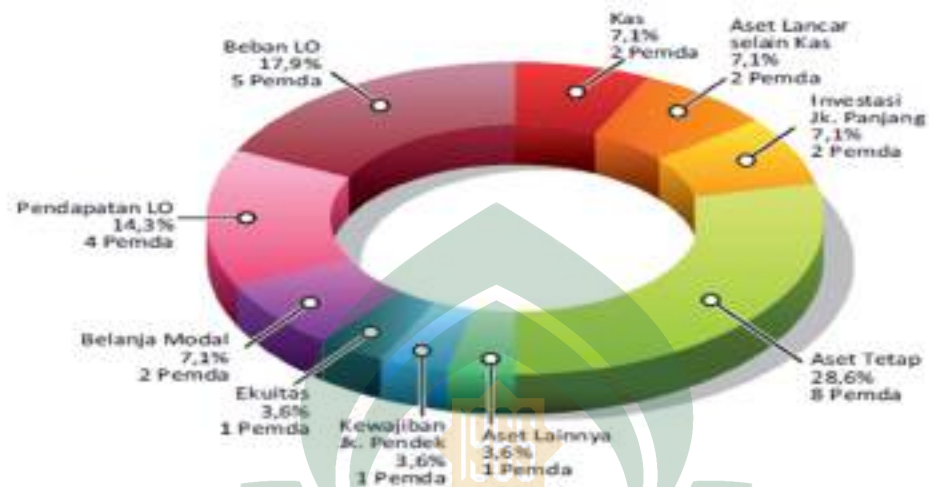

*Sumber: Ikhtisar Hasil Pemeriksaan Semester (IHPS) II Tahun 2016*

Gambar 1.1 di atas, merupakan masalah utama yang dihadapi pemerintah dalam hal peningkatan akuntabilitas atas laporan keuangan. Nampak bahwa dari sekian banyak akun laporan keuangan yang ada, akun aset tetap kembali menjadi penyumbang terbesar dengan persentase sebesar 28.6% dari keseluruhan akun lainnya dalam pelaporan keuangan milik negara. Secara khusus, berdasarkan laporan Badan Pemeriksa Keuangan (BPK) Republik Indonesia (2017) dalam Ikhtisar Hasil Pemeriksaan Semester (IHPS): II tahun 2016 mengungkapkan bahwa masalah utama dalam pengelolaan aset tetap pemerintah masih berkaitan dengan tidak memadainya rancangan dan implementasi Sistem Pengendalian Intern (SPI) serta belum terpatuhinya ketentuan peraturan perundang-undangan dalam pengelolaan Barang Milik Negara (BMN) yang mengakibatkan negara merugi senilai Rp10,56 miliar. Hal ini patut untuk dikhawatirkan, dimana masalah yang ada telah memberikan

kerugian dan pengurangan pendapatan bagi negara sehingga hal tersebut baik secara langsung maupun tak langsung akan berdampak pada kesejahteraan masyarakat diberbagai daerah di Indonesia.

Salah satu isu yang masih menjadi masalah utama dalam aset tetap adalah adanya perdebatan terkait dengan penggolongan aset dan perlakuan khusus pada aset. Perlakuan akuntansi untuk aset tetap pemerintah seperti tanah, peralatan, mesin dan bangunan nampaknya tidak banyak perdebatan yang terjadi seputar dengan perlakuan akuntansinya. Namun, untuk aset tetap dengan kriteria “tertentu” seperti aset bersejarah, aset militer (Barton, 2000) dan aset biologis masih terdapat banyak pertanyaan dan perdebatan yang belum dapat diselesaikan di dalam domain pelaporan keuangan (Christiaens, dkk., 2008). Hal ini sesuai dengan pendapat yang diungkapkan oleh Hines (1998) bahwa akuntansi untuk aset dalam beberapa hal terlihat memiliki kekurangan dibandingkan dengan akuntansi untuk aspek lainnya, mengingat sifat alamiah yang dimiliki oleh masing-masing aset tersebut.

Pedoman Standar Akuntansi Pemerintahan (PSAP) No. 7 Tahun 2010 mendefinisikan aset tetap sebagai aset berwujud yang mempunyai manfaat lebih dari 12 (dua belas) bulan untuk digunakan dalam kegiatan pemerintah atau dimanfaatkan oleh masyarakat umum. Ouda (2014) menjelaskan di antara beberapa jenis aset tetap yang masih menjadi perdebatan hingga saat ini, aset bersejarah merupakan jenis aset yang paling sulit karena sifat khusus dan karakteristik yang mereka miliki. Beberapa aset digambarkan sebagai aset bersejarah karena signifikansi budaya, lingkungan atau sejarah mereka (Aversano dan Christiaens). Aset tersebut terdiri dari beberapa

jenis, diantaranya dapat berupa bangunan bersejarah, monumen, candi, situs arkeologi, kawasan konservasi hingga karya seni. Masalah aset ini, terkait dengan perlakuan akuntansi baik dari segi pengakuan, metode penilaian yang digunakan dalam menilainya dan pengungkapan atas aset tersebut di dalam laporan keuangan entitas pengelola (Stanton, 1997).

Permasalahan aset bersejarah dari segi pengakuan adalah adanya perdebatan terhadap penggolongan aset, apakah aset tersebut termasuk aset ataukah kewajiban. Menurut Barton (2000) entitas pengelola biasanya tidak memiliki kontrol yang penuh atas aset, seperti berkaitan dengan penggunaan dan pembuangan aset, maka dari itu aset bersejarah harus dianggap sebagai “barang dalam kepercayaan”. Mautz (1988) juga menjelaskan bahwa layanan yang diberikan oleh benda bersejarah secara bebas ditawarkan kepada masyarakat dengan biaya yang kecil, namun untuk biaya pemeliharaan mereka biasanya jauh lebih besar bila dibandingkan dengan pendapatan yang diperoleh oleh entitas pengelola. Maka dari itu, Mautz (1988) menganggap benda bersejarah bukanlah aset, melainkan lebih cocok jika dikategorikan sebagai kewajiban. Lebih lanjut, Carnegie dan Wolnizer (1999) mengulangi bahwa benda bersejarah harus dianggap sebagai kewajiban karena benda tersebut tidak memenuhi kriteria pengakuan untuk diakui sebagai aset baik dalam hal akuntansi konvensional maupun istilah komersial. Lain halnya dengan Micallef dan Peirson (1997), menurut mereka benda bersejarah tergolong ke dalam aset dan untuk itu aset tersebut harus diperlakukan sama dengan perlakuan akuntansi yang diterapkan untuk jenis aset tetap lainnya.

Permasalahan selanjutnya berkaitan dengan penilaian aset bersejarah di dalam laporan keuangan. Menurut *Financial Reporting Statements* (2009) penilaian atas aset bersejarah dapat dilakukan dengan metode apapun yang tepat dan relevan. Namun, Peraturan Standar Akuntansi Pemerintahan (PSAP) Nomor 7 Tahun 2010 tidak memperkenankan dilakukannya penilaian kembali (*revaluation*) karena SAP menganut penilaian aset berdasarkan biaya perolehan atau harga pertukaran. Dalam hal terjadi perubahan harga secara signifikan, pemerintah dapat melakukan revaluasi atas aset yang dimiliki agar nilai aset tetap pemerintah yang ada saat ini mencerminkan nilai wajar sekarang. Disamping itu, PSAP menjelaskan bahwa beberapa aset bersejarah juga memberikan manfaat lainnya kepada pemerintah selain nilai sejarahnya, sebagai contoh bangunan bersejarah digunakan untuk ruang perkantoran. Untuk kasus tersebut, aset ini akan diterapkan prinsip-prinsip yang sama seperti aset tetap lainnya. Namun, secara teknis di dalam PSAP tidak dijelaskan bagaimana cara untuk menilai aset tersebut.

Masalah selanjutnya yakni pada tahap pengungkapan aset. Tahap ini merupakan tahap yang paling penting, karena sebagai pengelola dan pemelihara aset bersejarah, pemerintah harus menyajikan laporan keuangan untuk transparansi dan akuntabilitas terhadap manfaat yang telah mereka peroleh dari aset tersebut (Barton, 2000). Secara garis besar, pengungkapan yang dilakukan atas aset bersejarah tidaklah diperlakukan sama untuk jenis aset yang sama. Artinya bahwa, pengungkapan atas aset bersejarah lebih didasarkan atas fungsi dan perannya di dalam kegiatan pemerintahan. Menurut SAP Pernyataan No. 71 Tahun 2010 pengungkapan aset

bersejarah yang tidak dimanfaatkan dalam kegiatan operasional pemerintahan disajikan dalam bentuk unit di dalam Catatan atas Laporan Keuangan (CaLK) dengan tanpa nilai, kecuali untuk beberapa aset bersejarah yang memberikan potensi manfaat lainnya kepada pemerintah selain nilai sejarahnya, misalnya gedung untuk ruang perkantoran, aset tersebut akan diterapkan prinsip-prinsip yang sama seperti aset tetap lainnya. Lain halnya dengan Agustini dan Putra (2011) yang menjelaskan bahwa entitas pemerintah seharusnya memperlakukan sama antara *non operational heritage* dan *operational heritage*, yaitu diungkapkan ke dalam neraca dengan catatan aset tersebut memiliki kos yang dapat diukur secara andal.

Pada akhirnya meskipun berbagai dewan standar yang ada (seperti *International Accounting Standar Board* (IASB) dan *International Public Sector Accounting Standar Board* (IPSASB)) telah memunculkan aturan terkait dengan perlakuan akuntansi pada aset bersejarah, namun aturan yang ada hanya mencakup pada entitas dan organisasi yang kemudian disesuaikan dengan peraturan maupun perundangan yang diterapkan oleh negara tertentu. Anggraini dan Chariri (2014) juga mengungkapkan perlakuan akuntansi pada aset bersejarah cenderung bervariasi tergantung pada sifat entitas yang menaunginya dan juga sifat dari aset itu sendiri. Ketidakteraturan perlakuan akuntansi aset bersejarah dalam literatur akuntansi sektor publik di beberapa negara yang telah mengadopsi akuntansi basis akrual seperti, Selandia Baru, Inggris, Australia, Amerika Serikat dan Kanada (Ouda, 2014), telah menyebabkan hingga saat ini belum ada standar *universal* yang dibuat untuk

dapat dijadikan sebagai patokan utama dalam melaporkan aset tersebut di dalam laporan keuangan.

Aset tetap merupakan sektor yang paling strategis dengan nilai akun yang cukup besar bila dibandingkan dengan nilai akun lain pada laporan keuangan pemerintah. Begitu krusialnya peranan aset dalam memperlancar roda pemerintahan menjadikan pemerintah harus dapat lebih bertanggungjawab dan berhati-hati dalam melaporkan aset yang ada. Bertanggungjawab berarti memberikan informasi keuangan yang lengkap, cermat, dalam bentuk dan waktu yang tepat, serta berhati-hati dalam artian bahwa aset yang dilaporkan haruslah sesuai dengan fungsi dan tujuannya demi pengoptimalisasian pengelolaan aset yang ada. Hal ini telah dijelaskan oleh Allah SWT dalam QS An. Nisa (4: 58) berikut ini:

إِنَّ اللَّهَ يَأْمُرُكُمْ أَنْ تُؤَدُّوا الْأَمَانَاتِ إِلَىٰ أَهْلِهَا وَإِذَا حَكَمْتُمْ بَيْنَ النَّاسِ أَنْ تَحْكُمُوا بِالْعَدْلِ إِنَّ اللَّهَ

نِعِمَّا يَعِظُكُمْ بِهِ إِنَّ اللَّهَ كَانَ سَمِيعًا بَصِيرًا

UNIVERSITAS ISLAM NEGERI

Terjemahnya:

“Sesungguhnya Allah menyuruh kamu menyampaikan amanat kepada yang berhak menerimanya, dan (menyuruh kamu) apabila menetapkan hukum di antara manusia supaya kamu menetapkan dengan adil. Sesungguhnya Allah memberi pengajaran yang sebaik-baiknya kepadamu. Sesungguhnya Allah adalah Maha Mendengar lagi Maha Melihat” (QS: An Nisa 58).

Ayat di atas memerintahkan manusia terkhususnya pada pemegang amanah (pemerintah) untuk dapat menyampaikan amanat secara baik, benar dan bertanggungjawab kepada para pemberi amanah (*stakeholder*), ayat ini juga

memerintahkan kita yang apabila hendak menetapkan suatu hukum, haruslah hukum itu ditetapkan secara adil karena sesungguhnya apabila hal ini tidak dimiliki oleh para pemegang amanah, niscaya akan membawa kerusakan pada diri sendiri, masyarakat, bangsa dan negara.

Pengelolaan aset bersejarah, saat ini memiliki peran yang semakin strategis dalam mendukung pembangunan dan pertumbuhan ekonomi diberbagai daerah. Sebagai negara yang kaya dengan benda bersejarah, mulai dari candi, bangunan bersejarah hingga benda-benda pusaka, Kita sejatinya perlu untuk menjaga dan melestarikan benda tersebut bagi generasi dimasa mendatang. Namun, pada kenyataannya saat ini telah banyak ditemui bangunan bersejarah yang terbengkalai, hilang, dimusnahkan dan bahkan telah dicuri oleh pihak yang tidak bertanggungjawab. Apalagi, hal ini disebabkan oleh buruknya pengelolaan atas warisan bersejarah tersebut (Satriani dkk., 2016). Sangat disayangkan, peninggalan bersejarah ini tidak dianggap sebagai aset yang bernilai, sehingga tidak mengherankan telah banyak tindakan tidak terpuji dilakukan terhadap peninggalan bersejarah yang ada.

Mengutip pidato Menteri Keuangan Sri Mulyani dalam acara Penganangan Revaluasi BMN di Gedung Dhanapala Kementerian Keuangan, “Negara makin maju tercermin dari bagaimana negara mengelola asetnya. Aset harus bekerja, tidak hanya di neraca kemudian ‘tidur’” (Daily, 2017). Ini mengindikasikan bahwa pengelolaan aset suatu negara merupakan cerminan bagaimana suatu negara menghargai asetnya. Pengelolaan aset bersejarah yang tepat, profesional dan optimal akan meningkatkan kredibilitas laporan keuangan negara. Namun, masih banyaknya permasalahan terkait

dengan perdebatan aset dan pengelolaannya telah mengakibatkan pemerintah kurang maksimal dalam memanfaatkan asetnya, hal ini juga yang pada akhirnya berpotensi menimbulkan kerugian dan pengurangan pendapatan bagi negara. Maka dari itu, disinilah fungsi dari akuntansi dibutuhkan, bagaimana akuntansi sebagai alat informasi ini memfasilitasi pengelolaan warisan bersejarah dengan tepat dan layak.

Penelitian mengenai aset bersejarah telah banyak dilakukan oleh para akademisi di berbagai negara. Barton (2000) menganalisis perlakuan akuntansi yang tepat untuk fasilitas umum bernilai sejarah bagi pemerintah. Ia berpendapat bahwa fasilitas umum bernilai sejarah sejatinya tidak diterapkan prinsip akuntansi komersial karena tujuan utamanya bukan dari segi *financial*, melainkan lebih kepada tujuannya untuk segi *social*. Lebih jauh, Wild (2013) mengkritik ideologi dan praktek *New Public Manajemen* (NPM). Ia menentang asumsi bahwa pelaporan keuangan yang dipraktekkan untuk sektor swasta sesuai untuk diaplikasikan secara menyeluruh bagi pelaporan keuangan sektor publik. Disamping itu Basnan dkk., (2015) berusaha menguji tantangan akuntansi yang dihadapi oleh pemerintah Malaysia dalam menghitung aset bersejarah dengan beralih ke akuntansi berbasis akrual, studi menemukan bahwa tantangan utama dalam akuntansi untuk aset bersejarah terkait dengan pengakuan, pengukuran, sifat aset dan kompetensi staf yang ada.

Di Indonesia, penelitian lebih lanjut tentang aset bersejarah belum terlalu banyak dilakukan. Hal ini diakibatkan oleh masih minimnya sumber daya informasi yang tersedia. Namun, beberapa penelitian telah dilakukan untuk mengungkap perlakuan akuntansi bagi aset bersejarah. Masitta dan Chariri (2015) meneliti



perlakuan akuntansi pada museum Jawa Tengah Ronggowarsito, dari hasil penelitiannya ia menemukan bahwa sebagian besar informan cenderung memaknai aset bersejarah dengan istilah cagar budaya, disamping itu peraturan yang diterapkan oleh museum tersebut juga lebih didasarkan pada peraturan tentang pengelolaan cagar budaya. Lebih lanjut, Safitri dan Indriani (2017) meneliti perlakuan akuntansi untuk museum Aceh, hasil penelitiannya menunjukkan bahwa meskipun museum Aceh termasuk ke dalam kategori aset bersejarah, namun pada pelaporannya aset tidak diungkapkan di dalam Catatan atas Laporan Keuangan (CaLK). Disamping itu, ia menjelaskan bahwa sebagian besar para kurator yang terlibat dalam penelitian tersebut cenderung lebih memahami aset yang mereka miliki sebagai barang/benda koleksi.

Semua penelitian yang telah disebutkan sebelumnya pada hakikatnya merupakan upaya menemukan perlakuan akuntansi yang tepat bagi aset bersejarah. Semakin tinggi nilai budaya, seni dan sejarahnya semakin tinggi pula tuntutan upaya pelestarian dan konservasinya. Oleh sebab itu, peranan akuntansi diperlukan untuk mengetahui aspek ekonomi dari aset bersejarah. Hasil riset-riset tersebut dapat membantu menginformasikan perlakuan akuntansi *heritage assets* yang sesuai, sehingga memberikan kontribusi dalam merumuskan kebijakan perlakuan akuntansi *heritage assets* di masa depan. Aset bersejarah yang dikelola oleh entitas sektor publik sebagai amanat untuk kepentingan masyarakat harus dipertanggungjawabkan. Akhirnya, informasi akuntansi yang perlu dirancang oleh manajemen menjadi

tantangan dalam praktik akuntansi untuk mencapai transparansi dan akuntabilitas pelaporan keuangan entitas di sektor publik.

Pada akhirnya meskipun pemerintah telah mengeluarkan standar pelaporan dengan menerbitkan Peraturan Pemerintah No. 71 Tahun 2010 tentang Standar Akuntansi Pemerintahan, namun berdasarkan studi di dalam negeri menunjukkan bahwa standar yang ada masih bersifat normatif, dengan artian bahwa standar yang telah ditetapkan belum tentu sesuai dengan praktik pelaporan keuangan yang ada di lapangan. Berangkat dari inkonsistensi penelitian yang telah dijelaskan di atas, maka penulis mencoba untuk mencari jawaban atas perlakuan akuntansi untuk aset bersejarah dengan mengangkat Fort Rotterdam (Benteng Ujung Pandang) sebagai objek penelitian. Adapun, judul penelitiannya adalah “**Analisis Perlakuan Akuntansi pada Aset Bersejarah: Studi pada Pengelolaan Fort Rotterdam Makassar**”. Fort Rotterdam merupakan salah satu benda peninggalan bersejarah dan termasuk ke dalam kategori aset bersejarah. Disamping merupakan salah satu ikon dan tujuan wisata utama oleh para pelancong lokal maupun asing, Fort Rotterdam juga merupakan benda cagar budaya nasional yang dengan demikian patut untuk dilestarikan, dijaga dan diperhatikan pengelolaannya, khususnya dari segi pelaporan keuangan dan perlakuan akuntansi yang diterapkan atas aset bersejarah tersebut.

### ***B. Rumusan Masalah***

Berangkat dari permasalahan yang dijelaskan di atas, bahwa hingga saat ini masih banyak masalah terkait dengan perlakuan akuntansi untuk aset bersejarah di dalam sektor publik, baik dari segi pengakuan hingga pada pengungkapannya di

dalam laporan keuangan. Disamping itu, meskipun diterbitkannya PP No. 71 Tahun 2010 telah memberikan pedoman akuntansi bagi entitas dalam mengelola aset bersejarah, namun standar yang ada dirasa cenderung bersifat normatif. Dengan artian bahwa standar yang ada belum tentu telah sesuai dengan praktik akuntansi yang sesungguhnya terjadi di lapangan. Oleh karena itu, penulis berusaha untuk menjawab pertanyaan-pertanyaan yang ada dengan merumuskan masalah, sebagai berikut:

1. Bagaimanakah bentuk perlakuan akuntansi (pengakuan, pengukuran, penyajian dan pengungkapan) yang diterapkan dalam pelaporan keuangan aset bersejarah Fort Rotterdam?
2. Apakah praktik akuntansi yang dilakukan di Fort Rotterdam telah sesuai dengan standar yang ada?

### ***C. Tujuan Penelitian***

Berdasarkan rumusan masalah di atas, tujuan yang ingin dicapai dari penelitian ini adalah:

1. Untuk dapat menjelaskan bentuk perlakuan akuntansi (pengakuan, pengukuran, penyajian dan pengungkapan) dalam pelaporan keuangan aset bersejarah Fort Rotterdam.
2. Untuk dapat mengetahui kesesuaian standar pelaporan yang digunakan berdasarkan hukum dan prinsip akuntansi yang berlaku di sektor publik.

#### ***D. Manfaat Penelitian***

Manfaat yang diharapkan dari penelitian ini dapat dilihat dari beberapa aspek, diantaranya:

1. **Manfaat Teoretis.** Secara teoretis, penelitian ini diharapkan dapat menambah sumbangan pemikiran dalam memperkaya wawasan akuntansi dan menambah referensi ilmu pengetahuan dan khasanah keilmuan para akademisi, praktisi maupun masyarakat luas dalam mempelajari dan memahami esensi dan perlakuan akuntansi pada aset bersejarah. Disamping itu penelitian ini diharapkan dapat merespon *Fiat Measurement Theory* yang digagas oleh Torgerson (1958) tentang pengukuran terkait dengan penggunaan teori pengukuran dalam mengukur aset bersejarah.
2. **Manfaat Praktis.** Secara praktis, penelitian ini diharapkan dapat menjadi bahan pertimbangan dalam pengelolaan dan pelestarian aset bersejarah pada Balai Pelestarian Cagar Budaya Sulawesi Selatan. Serta diharapkan dapat membangun sistem monitoring yang sesuai dengan aturan saat ini, baik ditingkat lokal dan nasional untuk mengamankan perlindungan, pelestarian dan konservasi warisan budaya bagi aset bersejarah.
3. **Manfaat Regulasi.** Dari segi regulasi, penelitian ini diharapkan dapat memberi masukan kepada kementerian/lembaga dan entitas terkait sebagai pertimbangan isu regulasi, pengembangan, penyempurnaan pemilihan kebijakan dan pengungkapan atas informasi akuntansi bagi aset bersejarah.

### ***E. Fokus Penelitian***

Penelitian ini berfokus pada perlakuan akuntansi pada aset bersejarah Fort Rotterdam dari segi pengakuan, pengukuran, penyajian dan pengungkapan aset bersejarah di dalam laporan keuangan. Batasan data yang diperoleh hanya mencakup dengan bahasan penelitian ini yakni terkait dengan aset bersejarah Fort Rotterdam yang dikelola oleh Balai Pelestarian Cagar Budaya Sulawesi Selatan.

### ***F. Kajian Pustaka***

Dasar dan acuan yang berupa teori-teori atau temuan-temuan melalui hasil berbagai penelitian sebelumnya merupakan hal yang dapat dijadikan sebagai data pendukung. Salah satu data pendukung yang menurut peneliti perlu dijadikan bagian tersendiri adalah penelitian terdahulu yang relevan dengan permasalahan yang sedang dibahas dalam penelitian ini. Tabel berikut ini akan menunjukkan ringkasan penelitian sebelumnya yang berkaitan dengan penelitian ini:

**Tabel 1.1**  
Penelitian Terdahulu

No.	Nama Peneliti	Judul Penelitian	Metode Penelitian	Hasil Penelitian
1.	Aversano dan Ferrone (2012)	<i>The Accounting Problem of Herritage Assets</i>	Kualitatif	Tidak ada definisi yang spesifik tentang aset bersejarah. “Nilai Publik” yang terkandung dalam aset bersejarah tidak memiliki kejelasan yang pasti. Disamping itu, akuntansi untuk aset bersejarah mengalami kemajuan dan perkembangan yang terus meningkat selama beberapa tahun di Inggris, namun masalah yang muncul terkait dengan akuntansi pada aset bersejarah masih belum bisa dipecahkan.
2	Wild (2013)	<i>Accounting of Herritage, Cultural and Community Assets Alternative Metrics from A New Zealand Maori Edicational Institution</i>	Kualitatif	Asumsi <i>New Public Management</i> dianggap dapat dan sesuai diaplikasikan secara <i>universal</i> untuk kepentingan publik dalam melaporkan <i>heritage cultural asset</i> , sebaliknya model pelaporan diusulkan secara alternatif berdasarkan serangkaian nilai budaya dan bukan ekonomi untuk melaporkan <i>Heritage Cultural Assets</i> (HCA). Ini menunjukkan sebagai contoh kerangka pelaporan dan akuntabilitas “kesejahteraan rakyat” yang dirancang untuk diterapkan oleh institusi pendidikan Selandia Baru <i>Māori asli, Te Wānanga-o-Raukawa</i> .

3.	Angraini dan Chariri (2014)	Perlakuan Akuntansi untuk Aset Bersejarah (Studi Fenomenologi pada Pengelolaan Candi Borobudur)	Kualitatif	Hasil penelitian ini menunjukkan bahwa tidak ada definisi yang tepat bagi aset bersejarah. Disamping itu, penilaian yang dilakukan terhadap candi Borobudur sulit untuk dilakukan. Namun, pada pengungkapan pelaporan atas candi Borobudur telah sesuai dengan peraturan yang berlaku, dimana candi tersebut diungkapkan di dalam Calk dengan tanpa nilai.
4.	Masitta dan Chariri (2015)	Problematika Akuntansi <i>Heritage Assets</i> : Pengakuan, Penilaian dan Pengungkapannya dalam Laporan Keuangan (Studi Kasus pada Pengelolaan Museum Jawa Tengah Ronggowarsito)	Kualitatif	Tidak ada definisi yang tepat untuk aset bersejarah. Para informan cenderung menghubungkannya dengan <i>Cultural Conservation</i> . Selain itu, pihak terkait masih menemukan beberapa kesulitan dalam melakukan penilaian ekonomi yang sama untuk semua jenis aset bersejarah. Adapun, praktik akuntansi aset bersejarah oleh pengelola Museum Ronggowarsito Jawa Tengah telah sesuai dengan standar akuntansi dimana aset diungkapkan dalam CaLK dengan tanpa nilai.
5.	Hassan, dkk (2016)	<i>The Accounting Practices of Heritage Assets</i>	Kualitatif	Studi menemukan museum luar negeri juga menghadapi masalah dalam menyampaikan praktik akuntansi yang tepat bagi aset bersejarah. Dalam kasus yang dihadapi museum di Malaysia, masalah akuntansi pada aset bersejarah dapat diatasi melalui adanya ketentuan hukum tertentu, <i>benchmarking</i> dan standar

				prosedur operasi dalam membantu museum dalam meningkatkan praktik pelaporan bagi aset bersejarah agar setara dengan pelaporan aset bersejarah di museum terkemuka di luar negeri.
6.	Safitri dan Indriani (2017)	Praktik Akuntansi untuk Aset Bersejarah (Studi Fenomenologi pada Museum Aceh)	Kualitatif	Museum aceh dikategorikan sebagai aset bersejarah. Untuk pengakuan aset bersejarah pada Museum Aceh, biaya yang dikeluarkan pada tiap pembelian benda koleksi museum di bebaskan pada anggaran belanja tahunan instansi tersebut. Praktik pengungkapan akuntansi di Museum Aceh tidak sesuai dengan standar akuntansi yang ditetapkan oleh pemerintah, dimana ia tidak diungkapkan di dalam laporan keuangan.

*Sumber: Data diolah peneliti, 2017.*



## **BAB II**

### **TINJAUAN TEORETIS**

#### ***A. Stakeholder Theory***

Istilah *stakeholder* pertama kali diperkenalkan *Standford Research Institute* (RSI) di tahun 1963, dan kemudian secara teoretis dikembangkan oleh Freeman di tahun 1984 dalam karyanya yang berjudul *Strategic Management: A Stakeholder Approach*. Freeman (2010) mendefinisikan *stakeholder* merupakan kelompok maupun individu yang dapat mempengaruhi dan dipengaruhi oleh proses pencapaian tujuan suatu organisasi. Para kelompok *stakeholder* tersebut meliputi: DPRD (Dewan Perwakilan Daerah), Badan Pengawas Keuangan (BPK), Investor, Kreditor, Donatur, Pemerhati Pemerintah Daerah, Analis ekonomi, Asosiasi Usaha, Pegawai, Pemerintah Pusat dan Rakyat.

Asumsi teori *stakeholder* dibangun atas dasar pernyataan bahwa entitas dapat berkembang menjadi sangat besar dan menyebabkan masyarakat menjadi sangat terkait dan memperhatikan entitas sehingga entitas perlu menunjukkan akuntabilitas maupun responsibilitas secara lebih luas dan transparan. Menurut pendekatan teori ini, organisasi memilih untuk menanggapi banyak tuntutan yang dibuat oleh para pihak yang berkepentingan yaitu setiap kelompok dalam lingkungan luar organisasi tersebut yang terkena tindakan serta keputusan organisasi. Teori ini, secara umum menjelaskan bagaimana peran manajemen dalam memenuhi atau mengelola harapan para *stakeholder* dengan menekankan pada akuntabilitas organisasi. Teori tersebut

lebih mempertimbangkan posisi para *stakeholder* yang dianggap *powerfull*. Kelompok inilah yang kemudian menjadi pertimbangan utama bagi entitas dalam mengungkapkan dan atau tidak mengungkapkan suatu informasi di dalam laporan keuangan entitas.

Terdapat tiga argumen yang mendukung pengelolaan entitas berdasarkan perspektif teori *stakeholder*, yakni argumen deskriptif, argumen instrumental dan argumen normatif. Argumen deskriptif menyatakan bahwa pandangan pemangku kepentingan secara sederhana merupakan deskripsi yang realistis mengenai bagaimana entitas sebenarnya beroperasi atau bekerja. Argumen instrumental menyatakan bahwa sikap manajemen terhadap pemangku kepentingan dinilai sebagai suatu strategi entitas. Argumen normatif menyatakan bahwa sikap manajemen terhadap pemangku kepentingan merupakan hal yang benar untuk dilakukan. Dengan demikian dapat disimpulkan bahwa teori *stakeholder* lebih mengedepankan transparansi entitas terhadap para pemangku kepentingan dimana entitas menyadari bahwa *stakeholder* memiliki pengaruh yang sangat besar terhadap keberlangsungan hidup entitas.

Salah satu tujuan dari akuntansi adalah menyediakan informasi keuangan yang lengkap, cermat dan akurat sehingga dapat menyajikan laporan keuangan yang andal, bertanggung jawab dan dapat digunakan sebagai dasar untuk mengevaluasi pelaksanaan atas keuangan masa lalu dalam rangka untuk pengambilan keputusan ekonomi dimasa depan. Pemikiran mengenai aset bersejarah bertumpu pada *stakeholder theory*, dimana pengelolaan keuangan atas aset yang dilakukan oleh

entitas, yang dalam hal ini adalah entitas publik berhubungan dengan pihak lain yang berkepentingan, baik pihak yang berada di dalam entitas itu sendiri maupun pihak luar entitas.

Para *Stakeholder* memiliki hak untuk menerima dan memperoleh informasi yang relevan termasuk informasi yang ada terkait aset bersejarah. Disamping itu, pengguna utama dari pelaporan keuangan pemerintah bukanlah investor yang tertarik untuk menerima pendapatan, melainkan wajib pajak yang tertarik untuk menilai apakah pemerintahan publik telah mengelola sumber daya publiknya secara efisien dan efektif (Aversano dan Ferrone, 2012). Selain itu, penyediaan informasi aset bersejarah dan sumber yang dibutuhkan akan meningkatkan akuntabilitas pemerintah untuk pelestarian dan konservasi pusaka publik kepada para *stakeholder*.

#### ***B. Fiat Measurement Theory (Teori Pengukuran Fiat)***

Teori pengukuran umumnya berfokus pada pengembangan suatu alat ukur atau instrumen dengan bantuan seorang analis yang dapat mengukur atribut yang dimiliki oleh suatu objek, fenomena maupun sistem yang diteliti. Suwardjono (2016) mendefinisikan pengukuran (*measurement*) sebagai penentuan besarnya unit pengukur (jumlah rupiah) yang akan dilekatkan pada suatu objek (elemen atau pos) yang terlibat dalam suatu transaksi, kejadian atau keadaan untuk merepresentasi makna atribut (*attribute*) objek tersebut. Atribut merupakan sesuatu yang melekat pada suatu objek yang menggambarkan sifat atau ciri yang dikandung oleh objek tersebut. Istilah pengukuran sering dibatasi penggunaannya untuk menentukan

jumlah rupiah pada saat pemerolehan atau terjadinya suatu objek (Suwardjono, 2016).

*Fiat Measurement Theory* atau teori pengukuran fiat pertama kali diperkenalkan oleh Torgerson (1958). Pengukuran Fiat (fiat berarti dekrit) merupakan hal khas dalam ilmu-ilmu sosial dan dalam akuntansi untuk menggunakan definisi yang dibangun secara arbitrer (acak) untuk menghubungkan properti-properti tertentu yang diamati ke suatu konsep tertentu (Godfrey dkk, 2010). Pengukuran fiat tidak mendasarkan pengukurannya pada teori yang telah ada sehingga dapat digunakan sebagai acuan untuk melakukan berbagai cara dimana skala dapat dibuat. Torgerson (1958) juga menambahkan bahwa dalam akuntansi misalnya, berbagai dewan standar akuntansi menentukan skala akuntansi dengan fiat, bukan dengan mengacu pada teori pengukuran yang telah dikonfirmasi sebelumnya.

Teori pengukuran fiat sangat diperlukan ketika melakukan pengukuran ekonomi terhadap aset bersejarah. Pada dasarnya aset bersejarah merupakan aset yang biasanya tidak diketahui nilai perolehannya, karena aset tersebut telah di peroleh selama beberapa dekade dan umumnya bukti-bukti maupun teori-teori yang mendasari aset tersebut tidak ada. Maka dari itu, penggunaan teori fiat akan sangat membantu entitas pengelola dalam menilai aset bersejarah karena penentuan atas atribut maupun nilai yang melekat pada aset tersebut dapat dilakukan dengan tanpa menunggu adanya konfirmasi atas teori-teori yang dibangun terkait dengan suatu aset bersejarah.

Pengukuran atas aset bersejarah sangat penting dilakukan karena dengan mengukur suatu aset maka kita dapat mengetahui nilai dari objek tersebut. Dalam memudahkan untuk melakukan suatu pengukuran sehingga memperoleh suatu hasil yang akurat dan dapat diandalkan kita dapat memilih tipe pengukuran yang sesuai dengan karakteristik objek yang diukur. Namun, perlu ditegaskan bahwa hal tersebut seharusnya tidak dilakukan begitu saja semata-mata untuk menaikkan nilai aset atas dasar harapan dan ramalan. Jadi, harus ada alasan yang kuat atau suatu kondisi khusus untuk dapat melakukan pengukuran (Suwardjono, 2016).

### **C. *Barang Milik Negara (BMN)***

Barang adalah bagian dari kekayaan negara yang merupakan satuan tertentu yang dapat dinilai dihitung/ diukur/ditimbang dan dinilai. Tidak termasuk barang adalah uang dan surat berharga. Barang milik negara adalah semua barang yang dibeli atau diperoleh atas beban APBN atau berasal dari perolehan lainnya yang sah. Perolehan lainnya yang sah meliputi: barang yang diperoleh dari hibah/ sumbangan atau yang sejenis; barang yang diperoleh sebagai pelaksanaan dari perjanjian / kontrak; Barang yang diperoleh berdasarkan ketentuan undang-undang; atau barang yang diperoleh berdasarkan putusan pengadilan yang telah memperoleh kekuatan hukum tetap.

BMN memiliki jenis yang beragam, baik dalam hal bentuk, tujuan perolehannya maupun masa manfaat yang diharapkan. PP No 71 tahun 2010 tentang Standar Akuntansi Pemerintahan membagi BMN menjadi aset lancar, aset tetap, aset tak berwujud, aset lainnya, dan aset bersejarah.

1. Aset Lancar. Dikategorikan sebagai aset lancar apabila BMN tersebut diadakan dengan tujuan segera dipakai atau dimiliki untuk dijual dalam waktu 12 (dua belas) bulan sejak tanggal perolehan. BMN yang memenuhi kriteria ini diperlakukan sebagai Persediaan.
2. Aset Tetap. Dikategorikan sebagai aset tetap apabila BMN mempunyai masa manfaat lebih dari 12 (dua belas) bulan, tidak dimaksudkan untuk dijual dalam operasi normal Kuasa Pengguna Barang, dan diperoleh atau dibangun dengan maksud untuk digunakan. Termasuk dalam kategori aset tetap adalah:
  - a. Tanah. Tanah yang dikelompokkan sebagai aset tetap adalah tanah yang diperoleh dengan maksud untuk dipakai dalam kegiatan operasional pemerintah dan Tanah yang dimiliki atau dikuasai oleh instansi pemerintah di luar negeri, misalnya tanah yang digunakan perwakilan Republik Indonesia di luar negeri, hanya diakui bila kepemilikan tersebut berdasarkan isi perjanjian penguasaan dan hukum serta perundang-undangan yang berlaku di negara tempat Perwakilan Republik Indonesia berada bersifat permanen
  - b. Peralatan dan Mesin. Peralatan dan mesin mencakup mesin-mesin dan kendaraan bermotor, alat elektronik, dan seluruh inventaris kantor yang nilainya signifikan dan masa manfaatnya lebih dari 12 (dua belas) bulan dan dalam kondisi siap pakai.
  - c. Gedung dan Bangunan. Gedung dan bangunan mencakup seluruh gedung dan bangunan yang dibeli atau dibangun dengan maksud untuk dipakai

dalam kegiatan operasional pemerintah dan dalam kondisi siap dipakai. Termasuk dalam kategori Gedung dan Bangunan adalah BMN yang berupa Bangunan Gedung, Monumen, Bangunan Menara, Rambu-rambu, serta Tugu Titik Kontrol.

- d. Jalan, Irigasi, dan Jaringan. Jalan, irigasi, dan jaringan mencakup Jalan, irigasi, dan jaringan yang dibangun oleh pemerintah serta dikuasai oleh pemerintah dan dalam kondisi siap dipakai. BMN yang termasuk dalam kategori asset ini adalah Jalan dan Jembatan, Bangunan Air, Instalasi, dan jaringan.
- e. Aset Tetap Lainnya. Aset tetap lainnya mencakup aset tetap yang tidak dapat dikelompokkan ke dalam Tanah, Peralatan dan Mesin, Gedung dan Bangunan, Jalan, Irigasi dan Jaringan, yang diperoleh dan dimanfaatkan untuk kegiatan operasional pemerintah dan dalam kondisi siap dipakai. BMN yang termasuk dalam kategori asset ini adalah Koleksi Perpustakaan/Buku, Barang Bercorak Kesenian/ Kebudayaan/ Olahraga, Hewan, Ikan dan Tanaman
- f. Konstruksi dalam Pengerjaan. Konstruksi dalam pengerjaan adalah aset-aset yang sedang dalam proses pembangunan pada tanggal laporan keuangan. Konstruksi Dalam Pengerjaan mencakup tanah, peralatan dan mesin, gedung dan bangunan, jalan, irigasi dan jaringan, dan aset tetap lainnya yang proses perolehannya dan/atau pembangunannya membutuhkan suatu periode waktu tertentu dan belum selesai.

3. Aset Tak Berwujud. Dikategorikan sebagai aset tak berwujud adalah aset non keuangan yang dapat diidentifikasi dan tidak mempunyai wujud fisik serta dimiliki untuk digunakan dalam menghasilkan barang atau jasa atau digunakan untuk tujuan lainnya termasuk hak atas kekayaan intelektual.
4. Aset Lainnya. Dikategorikan sebagai Aset Lainnya adalah Aset yang tidak dapat dikelompokkan ke dalam aset tak berwujud, berupa tagihan penjualan angsuran, tuntutan perbendaharaan, tuntutan ganti rugi, dan kemitraan dengan pihak ketiga.
5. Aset Bersejarah. Dikategorikan Aset Bersejarah adalah bangunan bersejarah, monumen, tempat-tempat purbakala seperti candi, dan karya seni. Beberapa aset tetap dijelaskan sebagai aset bersejarah dikarenakan kepentingan budaya, lingkungan dan sejarah. Aset bersejarah tidak disajikan dalam neraca namun aset tersebut harus diungkapkan dalam Catatan atas Laporan Keuangan. Karakteristik-karakteristik di bawah ini sering dianggap sebagai ciri khas dari suatu aset bersejarah:
  - a. Nilai kultural, lingkungan, pendidikan, dan sejarahnya tidak mungkin secara penuh dilambangkan dengan nilai keuangan berdasarkan harga pasar;
  - b. Peraturan dan hukum yang berlaku melarang atau membatasi secara ketat pelepasannya untuk dijual;
  - c. Tidak mudah untuk diganti dan nilainya akan terus meningkat selama waktu berjalan walaupun kondisi fisiknya semakin menurun;



- d. Sulit untuk mengestimasi masa manfaatnya. Untuk beberapa kasus dapat mencapai ratusan tahun.

#### ***D. Pengelolaan Barang Milik Negara (BMN)***

Efisiensi dan efektivitas sering dijadikan tolak ukur dalam menilai pengelolaan aset yang baik dan tepat. Tidak efisiennya pengelolaan aset akan mendatangkan lebih banyak biaya yang akan dikeluarkan karena sebagian besar aset membutuhkan biaya perawatan dan pemeliharaan yang tidak sedikit. Disamping itu, tidak optimalnya pengelolaan aset akan menjadikan reputasi pemerintah dipandang belum kompeten dan serius dalam mengelola aset yang ada. Pengoptimalan aset negara/daerah dapat dilakukan dengan pengelolaan aset (*management asset*) negara. Menurut Budisusilo dan Suryantoro (2005) manajemen aset adalah melaksanakan pengelolaan aset atau barang milik negara/daerah berdasarkan prinsip dasar manajemen aset terhadap aset BMN/BMD dengan mengikuti landasan kebijakan yang diatur berdasarkan ketentuan yang berlaku di dalam sektor publik. Secara umum, manajemen aset bertujuan untuk mencapai kecocokan dan atau kesesuaian antara keberadaan aset dengan strategi entitas (organisasi) secara efektif dan efisien.

Pengelolaan barang milik negara merupakan salah satu bentuk bagian dalam pengelolaan keuangan negara. Peraturan Menteri Dalam Negeri Nomor 19 Tahun 2016 mendefinisikan Pengelolaan Barang Milik Negara/Daerah sebagai keseluruhan kegiatan yang meliputi perencanaan kebutuhan dan penganggaran, pengadaan, penggunaan, pemanfaatan, pengamanan dan pemeliharaan, penilaian,

pemindahtanganan, pemusnahan, penghapusan, penatausahaan dan pembinaan serta pengawasan dan pengendalian.

1. Perencanaan kebutuhan dan Penganggaran. Perencanaan kebutuhan adalah kegiatan merumuskan rincian kebutuhan barang milik daerah untuk menghubungkan pengadaan barang yang telah lalu dengan keadaan yang sedang berjalan sebagai dasar dalam melakukan tindakan yang akan datang.
2. Pengadaan. Pengadaan barang/jasa pemerintah adalah kegiatan pengadaan barang/jasa yang dibiayai dengan APBN/APBD, baik yang dilaksanakan secara swakelola maupun oleh penyedia barang/jasa untuk pemenuhan kebutuhan barang daerah. Pengadaan barang daerah dapat dipenuhi dengan cara pengadaan/pemborongan pekerjaan, membuat sendiri (swakelola), penerimaan (hibah atau bantuan/sumbangan atau kewajiban pihak ketiga) dan tukar menukar.
3. Penggunaan. Penggunaan adalah kegiatan yang dilakukan oleh pengguna barang dalam mengelola dan menatausahakan Barang Milik Negara/Daerah yang sesuai dengan tugas dan fungsi instansi yang bersangkutan. Adapun, penggunaan itu sendiri dapat dilakukan dengan didasarkan atas tugas dan fungsi.
4. Pemanfaatan. Pemanfaatan adalah pendayagunaan barang milik daerah yang tidak dipergunakan sesuai dengan tugas pokok dan fungsi Satuan Kerja Perangkat Daerah (SKPD) dalam bentuk sewa, pinjam pakai, kerjasama

pemanfaatan dan bangun serah guna dengan tidak mengubah status kepemilikan atas barang milik daerah.

5. Pengamanan dan Pemeliharaan. Pengamanan adalah kegiatan tindakan pengendalian dalam pengurusan barang milik daerah dalam bentuk fisik, administratif dan tindakan upaya hukum dalam hal legal audit, merupakan suatu ruang lingkup untuk mengidentifikasi dan mencari solusi atas permasalahan legal mengenai prosedur penguasaan atau pengalihan aset seperti status hak penguasaan yang lemah, aset yang dikuasai pihak lain, pemindahan aset yang tidak termonitor dan lain-lain. Pemeliharaan adalah kegiatan atau tindakan yang dilakukan agar semua barang milik daerah selalu dalam keadaan baik dan siap untuk digunakan secara berdaya guna dan berhasil guna.
6. Penilaian. Penilaian adalah suatu proses kegiatan penelitian yang selektif didasarkan pada data/fakta yang objektif dan relevan dengan menggunakan metode/teknis tertentu untuk memperoleh nilai barang milik daerah.
7. Pemindahtanganan. Pemindahtanganan adalah pengalihan kepemilikan barang milik negara/daerah.
8. Pemusnahan. Pemusnahan adalah tindakan memusnahkan fisik dan/atau kegunaan barang milik daerah.
9. Penghapusan. Penghapusan adalah tindakan menghapus barang milik daerah dari daftar barang dengan menerbitkan surat keputusan dari pejabat yang berwenang untuk membebaskan pengguna dan/atau kuasa pengguna dan/atau

pengelola dari tanggung jawab administrasi dan fisik atas barang yang berada dalam penguasaannya.

10. Penatausahaan dan Pembinaan. Penatausahaan adalah rangkaian kegiatan yang meliputi pembukuan, inventarisasi, dan pelaporan barang milik daerah sesuai dengan ketentuan peraturan perundang-undangan.
11. Pengawasan dan Pengendalian. Pengendalian merupakan usaha atau kegiatan untuk menjamin dan mengarahkan agar pekerjaan yang dilaksanakan berjalan sesuai dengan rencana yang telah ditetapkan sedangkan pengawasan merupakan usaha atau kegiatan untuk mengetahui dan menilai kenyataan yang sebenarnya mengenai pelaksanaan tugas atau kegiatan, apakah yang dilakukan telah sesuai dengan peraturan yang ada.

Dalam menjamin tercapainya sasaran pengelolaan BMN maka pengelolaan harus dilaksanakan berdasarkan asas-asasnya. Yakni sebagai berikut:

1. Asas fungsional, yaitu pengambilan keputusan dan pemecahan masalah-masalah dibidang pengelolaan barang milik negara yang dilaksanakan oleh kuasa pengguna barang, pengguna barang dan pengelola barang sesuai fungsi, wewenang, dan tanggungjawab masing-masing;
2. Asas kepastian hukum, yaitu pengelolaan barang milik negara harus dilaksanakan berdasarkan hokum dan peraturan perundang-undangan;
3. Asas transparansi, yaitu penyelenggaraan pengelolaan barang milik negara harus transparan terhadap hak masyarakat dalam memperoleh informasi yang benar;

4. Asas efisiensi, yaitu pengelolaan barang milik negara diarahkan agar barang milik negara/daerah digunakan sesuai batasan-batasan standar kebutuhan yang diperlukan dalam rangka menunjang penyelenggaraan tugas pokok dan fungsi pemerintah secara optimal;
5. Asas akuntabilitas, yaitu setiap kegiatan pengelolaan barang milik negara harus dapat dipertanggungjawabkan kepada rakyat;
6. Asas kepastian nilai, yaitu pengelolaan barang milik negara/daerah serta penyusunan neraca pemerintah.

Aset tetap merupakan salah satu unsur yang harus dikelola dengan baik agar menghasilkan informasi yang andal dalam laporan keuangan negara. Tertibnya pengelolaan barang milik daerah (aset tetap) membawa efek signifikan terhadap kesempurnaan penyajian atas laporan keuangan yang dibuat oleh pemerintah. Dan untuk itu, perolehan informasi yang rinci mengenai aset tetap yang dimiliki akan membantu manajemen dalam membuat keputusan yang strategis dalam mempertahankan pengelolaan asetnya. Sistem manajemen aset yang tepat dapat dimanfaatkan untuk sistem pendukung keputusan bagi pihak manajemen dalam hal apakah aset yang dimiliki mempunyai nilai tambah (*value added*) bagi entitas serta dapat membuat estimasi apakah aset yang dimiliki masih layak untuk digunakan atau tidak.

#### ***E. Aset Bersejarah (Heritage Assets)***

Sebagai istilah teknis, aset lebih menggambarkan makna definisional istilah aslinya daripada aktiva, harta atau kekayaan. Standar Akuntansi Pemerintah (SAP)

mendefinisikan aset sebagai sumber daya yang dapat memberikan manfaat ekonomi dan atau sosial yang dikuasai dan atau dimiliki oleh pemerintah dan dapat diukur dalam satuan uang, termasuk di dalamnya sumber daya non keuangan yang diperlukan untuk penyediaan jasa bagi masyarakat umum dan sumber-sumber daya yang dipelihara karena alasan sejarah dan budaya. *Internasional Public Sector Accounting Standar (IPSAS) 17 Properti, Plant and Aqipment* menyatakan bahwa suatu aset dinyatakan sebagai *heritage assets* karena bernilai budaya, lingkungan atau sejarah. Sedangkan Financial Reporting Standard (FRS) 30 United Kingdom mendefinisikan aset bersejarah adalah aset tetap yang memiliki nilai sejarah, seni, pengetahuan, teknologi, dan lingkungan yang dijaga kelestariannya sebagai kontribusi atas budaya dan ilmu pengetahuan.

Standar Akuntansi Pemerintah No 7 berdasarkan PP No 71 Tahun 2010 menjelaskan beberapa aset tetap dijelaskan sebagai aset bersejarah dikarenakan kepentingan budaya, lingkungan, dan sejarah. Contoh aset bersejarah meliputi: bangunan bersejarah, monumen, reruntuhan, candi, museum, situs arkeologi, kawasan konservasi hingga karya seni. Menurut Aversano dan Ferrone (2012) aset bersejarah mempunyai beberapa aspek yang membedakannya dengan aset- aset lain, diantaranya adalah:

- a. Nilai budaya, lingkungan, pendidikan dan sejarah yang terkandung di dalam aset tidak mungkin sepenuhnya tercermin dalam istilah moneter;
- b. Terdapat kesulitan untuk mengidentifikasi nilai buku berdasarkan harga pasar yang sepenuhnya mencerminkan nilai seni, budaya, lingkungan, pendidikan atau

- sejarah. Terdapat larangan dan pembatasan yang sah menurut undang-undang untuk masalah penjualan;
- c. Keberadaan aset tidak tergantung dan nilai aset memungkinkan untuk bertambah seiring berjalannya waktu, walaupun kondisi fisik aset memburuk;
  - d. Terdapat kesulitan untuk mengestimasi masa manfaat aset karena masa manfaat yang tidak terbatas, dan pada beberapa kasus bahkan tidak bisa didefinisikan;
  - e. Aset tersebut dilindungi, dirawat serta dipelihara.

Lebih lanjut PSAP No. 07 tahun 2010 memberikan karakteristik khusus yang digambarkan sebagai ciri khas dari suatu aset bersejarah, yakni meliputi:

- a. Nilai kultural, lingkungan, pendidikan, dan sejarahnya tidak mungkin secara penuh dilambangkan dengan nilai keuangan berdasarkan harga pasar;
- b. Peraturan dan hukum yang berlaku melarang atau membatasi secara ketat pelepasannya untuk dijual;
- c. Tidak mudah untuk diganti dan nilainya akan terus meningkat selama waktu berjalan walaupun kondisi fisiknya semakin menurun;
- d. Sulit untuk mengestimasi masa manfaatnya. Untuk beberapa kasus dapat mencapai ratusan tahun.

Meskipun beberapa karakteristik aset bersejarah telah diungkapkan dalam beberapa pandangan di atas, namun hingga saat ini masih terjadi ketidakseragaman di dalam pelaporan keuangan akuntansi sektor publik dalam menjelaskan perlakuan akuntansi tentang aset bersejarah. Keberagaman atas karakteristik aset di atas telah

mengakibatkan para ahli mengalami kesulitan dalam menentukan perlakuan akuntansi yang tepat bagi aset bersejarah.

#### 1. Pengakuan Aset Bersejarah (*Recognition of Herritage Assets*)

Aset diakui pada saat potensi manfaat ekonomi masa depan diperoleh oleh pemerintah dan mempunyai nilai atau beban yang dapat diukur dengan handal. Pengakuan atas aset didasarkan pada keterpenuhan definisi aset, kemanfaatan ekonomi yang mengalir ke entitas serta memiliki nilai dan biaya yang dapat diukur dengan andal. Meskipun aset bersejarah merupakan aset yang tergolong ke dalam aset tetap, namun pada kenyataannya beberapa aset bersejarah tidak dapat diukur dengan handal.

Barton (2000) mengategorikan benda bersejarah sebagai barang “dalam kepercayaan” dan disajikan di anggaran terpisah sebagai aset layanan. Mautz (1988) juga beralasan benda bersejarah tidak seharusnya diakui sebagai golongan aset karena ketidakmampuannya dalam menghasilkan aliran kas positif bagi entitas pengelola. Ia menjelaskan bahwa layanan yang diberikan oleh benda warisan ditawarkan secara bebas kepada publik atau dengan biaya minimum, namun biaya pemeliharaannya jauh lebih besar bila dibandingkan dengan pendapatan yang mengalir ke entitas yang mempertahankan mereka, maka dari itu barang bersejarah merupakan kewajiban bagi entitas pengelola.

Carnegie dan Wolnizer (1999) berpendapat bahwa benda bersejarah bukanlah aset, karena tidak memenuhi syarat untuk diakui sebagai aset baik dalam hal akuntansi konvensional maupun dalam istilah komersial, dan untuk itu ia



menjelaskan bahwa benda bersejarah akan lebih tepat jika mengklasifikasikannya sebagai kewajiban atau secara alternatif disebut sebagai fasilitas dan menyajikannya secara terpisah di dalam laporan keuangan. Lain halnya dengan Micallef dan Pierson (2000), mereka menjelaskan bahwa *heritage assets* dapat dipertimbangkan sebagai aset karena dapat membantu entitas meraih tujuannya, maka dari itu aset bersejarah dapat dimasukkan ke dalam neraca. Secara rinci, tabel berikut ini akan menggambarkan beberapa pendapat pada ahli dalam mengakui suatu warisan bersejarah:

**Tabel 2.1**

Perbedaan Pendapat tentang Pengklasifikasian Aset Bersejarah

Peneliti	Pendapat tentang Aset Bersejarah ( <i>Heritage Asset</i> )
Micallef dan Peirson (1997)	Aset bersejarah tergolong ke dalam aset dan dapat dimasukkan dalam neraca ( <i>Heritage assets are considered assets and they can be included on the balance sheet</i> ).
Christiaens (2004), Christiaens dan Rommel (2008) dan Rowles et al.(1998)	Aset bersejarah harus dimasukkan dalam neraca meskipun tidak memenuhi definisi resmi ( <i>Heritage assets should be reported in the balance sheet not with standing their non - compliance with the official definitions</i> ).
Barton (2000)	Aset bersejarah harus disajikan dalam anggaran terpisah sebagai “aset layanan”. ( <i>Heritage assets must be represented in a separate budget as "services assets"</i> ).
Pallot (1990), (1992)	Aset bersejarah harus disajikan dalam kategori yang terpisah dari aset sebagai “aset daerah” ( <i>Heritage assets must be represented in a separate category of asset as "community assets"</i> ).

Mautz (1988)	Aset bersejarah harus disajikan pada kategori terpisah dari aset sebagai “fasilitas” ( <i>Heritage assets must be represented in a separate category of asset as "facilities"</i> ).
Nasi et al. (2001)	Aset bersejarah tidak harus disajikan dalam neraca ( <i>Heritage assets should not be reported in the balance sheet</i> ).
Carnegie dan Wolnizer (1995)	Aset bersejarah bukanlah aset dan akan lebih tepat diklasifikasikan sebagai liabilitas, atau secara alternatif disebut sebagai fasilitas dan menyajikannya secara terpisah ( <i>Heritage assets are not assets and it would be more appropriate to classify them as liabilities, or alternatively to call them facilities and show them separately</i> ).

Sumber: Aversano dan Christiaens (2012) dalam Anggraini dan Chariri (2014)

Tabel di atas merupakan gambaran singkat pendapat para ahli dalam mengkategorikan warisan bersejarah ke dalam jenis aset maupun kewajiban. Nampak terjadi perdebatan terkait dengan penggolongan atas benda bersejarah tersebut. Hal ini tidak mengherankan karena umumnya pada beberapa negara dalam standar yang dijadikan pedoman dalam praktiknya mengakui aset bersejarah disesuaikan dengan peraturan/kebijakan yang dimiliki oleh masing-masing negara. Berdasarkan Peraturan Menteri Keuangan No. 5 Tahun 2013, aset tetap diakui pada saat manfaat ekonomi masa depan dapat diperoleh dan nilainya dapat diukur dengan andal. Pengakuan aset tetap akan sangat andal bila aset tetap telah diterima atau diserahkan hak kepemilikannya dan/atau pada saat penguasaannya berpindah. Kriteria untuk dapat diakui sebagai aset tetap adalah: berwujud, mempunyai masa manfaat lebih dari 12 (dua belas) bulan, biaya perolehan aset dapat diukur secara andal, tidak dimaksudkan untuk dijual dalam operasi normal entitas; dan diperoleh atau dibangun

dengan maksud untuk digunakan. Untuk aset tetap yang diperoleh dari hibah/donasi diakui pada saat aset tetap tersebut diterima dan/atau hak kepemilikannya berpindah.

Secara khusus aset bersejarah lebih dikaitkan dengan benda/barang cagar budaya. UU No. No. 11 tahun 2010 mendefinisikan cagar budaya adalah warisan budaya bersifat kebendaan berupa Benda Cagar Budaya, Bangunan Cagar Budaya, Situs Cagar Budaya, dan Kawasan Cagar Budaya di darat dan/ di air yang perlu dilestarikan keberadaannya karena memiliki nilai penting bagi sejarah, ilmu pengetahuan, pendidikan, agama, dan/atau kebudayaan melalui proses penetapan. Adapun kriteria yang harus dimiliki oleh benda/cagar budaya meliputi: berusia 50 (lima puluh) tahun atau lebih; mewakili masa gaya paling singkat berusia 50 (lima puluh) tahun; memiliki arti khusus bagi sejarah, ilmu pengetahuan, pendidikan, agama, dan/atau kebudayaan; dan memiliki nilai budaya bagi penguatan kepribadian bangsa.

Di Indonesia, aset bersejarah diatur dalam Pedoman Standar Akuntansi Pemerintahan (PSAP). Dalam PSAP disebutkan bahwa aset bersejarah merupakan aset tetap yang dimiliki atau dikuasai oleh pemerintah yang karena umur dan kondisinya aset tetap tersebut harus dilindungi oleh peraturan yang berlaku dari segala macam tindakan yang dapat merusak aset tersebut. Dengan demikian dapat disimpulkan bahwa aset bersejarah merupakan aset yang digambarkan dengan kualitas sejarah, budaya dan diharapkan dapat dipertahankan dalam kurun waktu

yang tidak terbatas serta dibuktikan dengan adanya kebijakan dan peraturan perundang-undangan.

## 2. Model Penilaian Aset Bersejarah

Penilaian adalah suatu proses kegiatan pengukuran yang didasarkan pada data/fakta yang obyektif dan relevan dengan menggunakan metode/teknis tertentu untuk memperoleh nilai. Aset tetap pada prinsipnya dinilai dengan menggunakan biaya perolehan. Apabila biaya perolehan suatu aset adalah tanpa nilai atau tidak dapat diidentifikasi, maka nilai aset tetap didasarkan pada nilai wajar pada saat perolehan. Pada kenyataannya, beberapa aset bersejarah sulit untuk dinilai, disamping merupakan aset yang secara khusus lebih dikaitkan dengan nilai kesejarahannya, aset juga umumnya telah diperoleh dengan berbagai macam cara perolehan, baik dengan cara donasi, hibah, rampasan, sitaan dan pembangunan yang telah terjadi selama beberapa periode yang lalu. Berikut ini merupakan model penilaian yang dapat digunakan dalam menilai aset bersejarah:

- a. Menurut *Valuing Cultural Heritage – Applying Environmental Valuation Techniques to Historic Buildings, Monuments and Artefact* (Navrud dan Ready, 2002), penilaian pada aset bersejarah didasarkan pada teknik penilaian non pasar dalam bentuk *Willingness to Pay* (WTP). Metode ini mengadaptasi penerapan valuasi ekonomi pada pengelolaan sumberdaya alam dengan cara melalui survei langsung untuk mengukur kesediaan membayar (*Willingness To Pay*) responden pada suatu upaya konservasi.

- b. *Generally Recognised Accounting Practice* (GRAP) 103 (2011) menjelaskan penilaian yang dilakukan pada aset bersejarah saat aset tersebut diperoleh dengan tanpa biaya atau biaya nominal, aset harus diukur pada nilai wajar pada tanggal akuisisi. Ketika penilaian dengan model biaya yang digunakan, aset bersejarah dicatat pada biaya dikurangi akumulasi kerugian penurunan nilai. Aset tidak disusutkan, karena mereka tidak memiliki masa manfaat terbatas. Pada Model revaluasi untuk pengukuran berikutnya, jika nilai wajar dari kelas aset warisan dapat diukur secara andal, maka entitas harus membawa kelas aset warisan pada jumlah revaluasi. Jumlah tersebut yang dinilai kembali adalah nilai wajar pada tanggal revaluasi. Dalam menentukan nilai wajar aset bersejarah yang diperoleh dari transaksi *non-exchange*, suatu entitas harus menerapkan prinsip-prinsip atas bagian penentuan nilai wajar. Setelah itu, entitas dapat memilih untuk mengadopsi baik model revaluasi atau model biaya sesuai dengan GRAP 103.
- c. Pernyataan Standar Akuntansi Keuangan (PSAK) 16 (revisi 2011) memberikan keleluasan kepada entitas dalam memilih model penilaian yang akan digunakan baik menggunakan biaya atau model revaluasi sebagai kebijakan akuntansinya. Pada model biaya, setelah diakui sebagai aset, aset tetap dicatat sebesar biaya perolehan dikurangi akumulasi penyusutan dan akumulasi rugi penurunan nilai aset. Dan pada model revaluasi setelah diakui sebagai aset, aset tetap yang nilai wajarnya dapat diukur secara andal harus dicatat pada jumlah revaluasian, yaitu nilai wajar pada tanggal revaluasi dikurangi akumulasi penyusutan dan akumulasi rugi penurunan nilai yang terjadi setelah tanggal revaluasi. Revaluasi harus

dilakukan dengan keteraturan yang cukup reguler untuk memastikan bahwa jumlah tercatat tidak berbeda secara material dari jumlah yang ditentukan dengan menggunakan nilai wajar pada akhir periode pelaporan.

- d. Menurut Pedoman Standar Akuntansi Pemerintahan (PSAP) No 07 (2010) penilaian kembali (*revaluation*) tidak diperbolehkan karena SAP menganut penilaian aset berdasarkan biaya perolehan atau harga pertukaran. Dalam hal terjadi perubahan harga secara signifikan, pemerintah dapat melakukan revaluasi atas aset yang dimiliki agar nilai aset tetap pemerintah yang ada saat ini mencerminkan nilai wajar sekarang. Namun, khusus pada aset bersejarah yang memberikan potensi manfaat lainnya kepada pemerintah selain nilai sejarahnya, sebagai contoh bangunan bersejarah digunakan untuk ruang perkantoran, untuk kasus tersebut aset akan diterapkan prinsip penilaian yang sama seperti aset tetap pada umumnya. Penggunaan *fair value* dalam menilai aset bersejarah merupakan metode yang paling umum digunakan. Namun, metode ini tidak dapat digunakan untuk semua jenis aset bersejarah, terutama pada aset yang tidak memiliki estimasi harga pasar. Namun, dalam hal menggunakan nilai pasar pada aset bersejarah, juga sangat tidak memungkinkan, karena aset bersejarah merupakan salah satu aset pemerintah yang tidak dapat untuk diperjualbelikan.

Beberapa teknik penilaian diatas secara umum mencoba untuk menemukan bagaimana sebenarnya metode penilaian yang tepat pada aset bersejarah yang kemudian dapat untuk diaplikasikan secara universal. Kemungkinan untuk merekonstruksi nilai aset mungkin tidak mengarah pada perkiraan nilai awalnya yang

dapat diandalkan (Barton, 2000), ini menyiratkan ketidakmungkinan untuk menemukan metode valuasi yang memuaskan yang akan digunakan untuk mengevaluasi aset bersejarah yang memenuhi tujuan pelaporan keuangan (Aversano dan Ferrone, 2012). Hal ini pada gilirannya membuat identifikasi dan proses penilaian aset bersejarah jauh lebih sulit (Ouda, 2014). Namun terlepas dari itu semua, secara umum standar membebaskan model penilaian mana yang cocok untuk digunakan dalam menilai aset bersejarah, baik model penilaian kembali (*revaluation*) maupun model biaya. Kebebasan tersebut diharapkan agar entitas dapat menyediakan informasi yang lebih relevan dan lebih bermanfaat.

### 3. Alternatif Penyajian dan Pengungkapan Aset Bersejarah

Barton (2000) menjelaskan bahwa tahap pengungkapan aset bersejarah merupakan tahap yang paling penting, karena sebagai pengelola dan pemelihara aset bersejarah pemerintah harus menyajikan laporan keuangan untuk transparansi dan akuntabilitas terhadap manfaat yang mereka peroleh dari aset tersebut. Selain itu, Ouda (2014) juga menambahkan bahwa pengungkapan dilakukan untuk melihat kinerja yang dilakukan pemerintah pada aset bersejarah, seperti pemasukan dan pengeluaran yang dilakukan untuk aset tersebut.

Aset bersejarah merupakan bagian dari aset tetap yang memenuhi kriteria pengakuan, namun meskipun demikian pada kenyataannya perlakuan akuntansi pada tahap pengungkapan aset tersebut tidaklah diperlakukan sama seperti aset tetap lainnya di dalam laporan keuangan, hal ini dikarenakan adanya pertimbangan atas

penggunaan aset yang digunakan. Pengungkapan aset bersejarah terdiri atas dua macam cara, yaitu:

- a. *Operational Heritage Assets*. Aset bersejarah ini merupakan jenis aset yang memiliki fungsi ganda yaitu selain sebagai tempat berwisata dan bukti peninggalan sejarah, aset ini juga memiliki fungsi sebagai tempat kegiatan operasi pemerintah sehari-hari, misalnya digunakan sebagai tempat perkantoran. Jenis aset bersejarah ini perlu dikapitalisasi dan dicatat dalam neraca sebagai aset tetap. Seperti yang telah diatur di dalam PSAP No. 07. Tahun 2010.
- b. *Non-operational Heritage Assets*. Aset jenis merupakan aset yang murni digunakan karena nilai estetika dan nilai sejarah yang dikandungnya. Berbeda halnya dengan aset bersejarah yang digunakan untuk kegiatan operasional, aset ini tidak memiliki nilai ganda. Agustini dan Putra (2011) menjelaskan di Amerika, jenis aset ini disebut *heritage assets*, sedangkan untuk aset yang digunakan untuk kegiatan operasional disebut *multi-use heritage assets*. Jenis *non operational heritage assets* dibedakan menjadi tiga jenis, yaitu: tanah dan bangunan bersejarah (*cultural heritage assets*), karya seni (*collection type heritage assets*) dan situs-situs purbakala atau *landscape (natural heritage assets)*. PSAP No. 07 memasukkan aset dalam kategori ini bukan di dalam neraca, melainkan di dalam Catatan atas Laporan Keuangan (CaLK) dengan tanpa nilai.



## ***F. Rerangka Pikir***

*Heritage Assets* (aset bersejarah) merupakan salah satu aset pemerintah yang memiliki sifat dan karakteristik unik. Aset bersejarah di bangun oleh teori stakeholder dimana informasi pelaporan atas aset sangat bergantung pada kepentingan para stakeholder baik yang secara langsung maupun tidak langsung terlibat dalam memperoleh informasi terkait dengan aset tersebut. Disamping itu, penggunaan *fiat measurement theory* di rasa mampu untuk menjawab dan menilai atribut yang melekat pada aset bersejarah. Teori inilah yang kemudian dapat dijadikan dasar dalam mengetahui bentuk perlakuan aset bersejarah mulai dari tahap pengakuan aset, penilaian dan pengungkapan aset di dalam penyajian laporan keuangan. Disamping itu, peneliti juga berusaha untuk mengungkap bentuk perlakuan akuntansi pada aset bersejarah yang dilakukan dalam pengelolaan aset daerah. Sehingga dengan demikian, hal ini akan berdampak pada peningkatan proses pembuatan laporan keuangan yang pada akhirnya akan menghasilkan laporan keuangan yang lebih transparan dan akuntabel.

Dalam rangka untuk memahami perlakuan untuk aset bersejarah, maka dengan didasarkan pada landasan teori yang telah diuraikan diatas, secara singkat model penalaran pada penelitian ini adalah sebagai berikut:

**Gambar 2.1**  
Rerangka Pikir

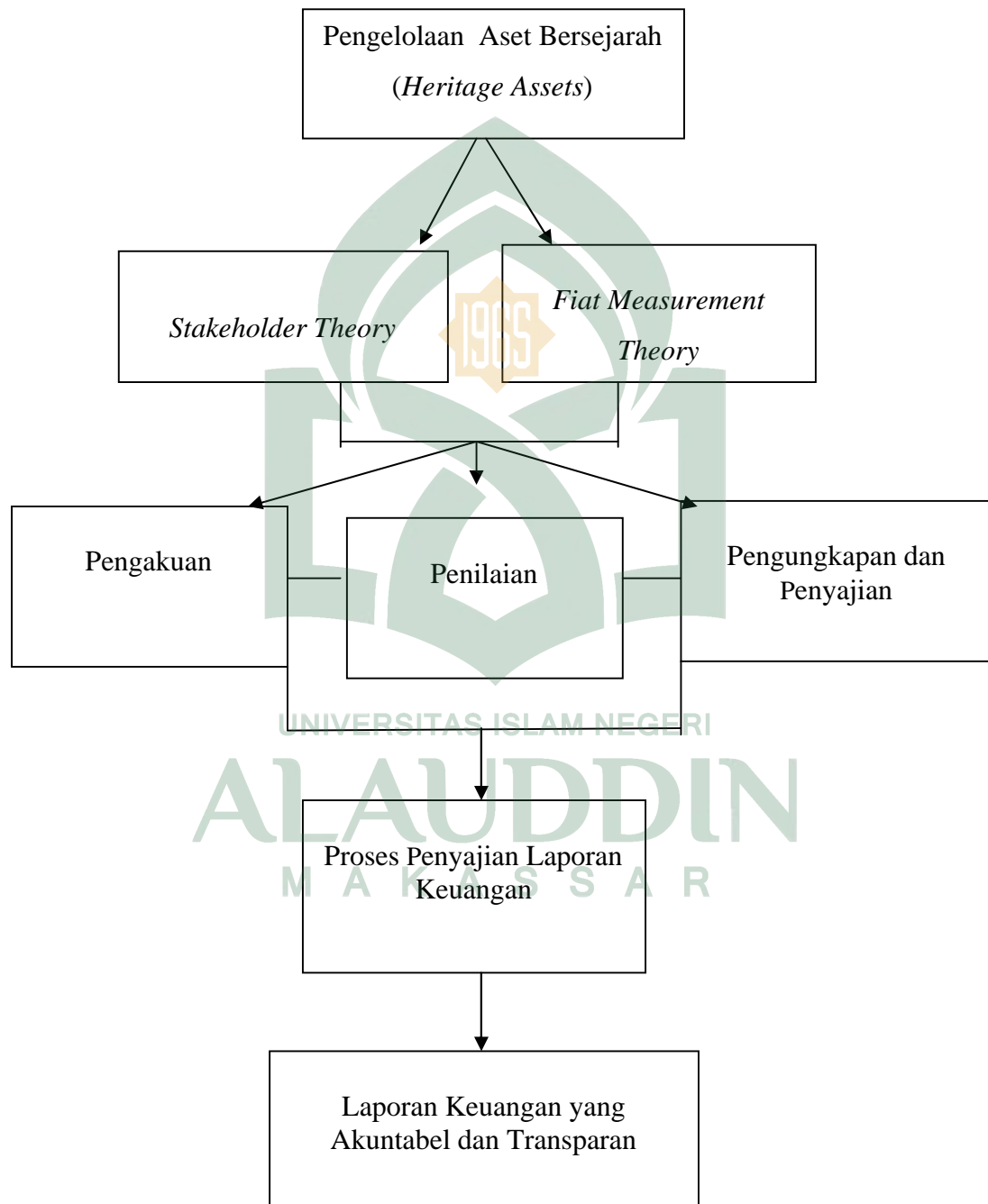

## BAB III

### METODOLOGI PENELITIAN

#### *A. Jenis dan Lokasi Penelitian*

##### 1. Jenis Penelitian

Jenis penelitian yang digunakan adalah penelitian kualitatif dengan paradigma interpretif. Menurut Moeloeng (2010) Penelitian kualitatif adalah penelitian yang bermaksud untuk memahami fenomena tentang apa yang dialami oleh subjek penelitian misalnya perilaku, persepsi, motivasi, tindakan dan lain-lain secara holistik dan dengan cara deskripsi dalam bentuk kata-kata dan bahasa pada suatu konteks khusus yang alamiah dan dengan memanfaatkan berbagai metode ilmiah.

Penggunaan paradigma interpretif dikarenakan paradigma interpretif lebih mengutamakan pada makna, secara khusus dimaksudkan untuk menafsirkan (*to interpret*) dan memahami (*to understand*) teori dan memahami konteks sosial dari tindakan nyata dalam praktik akuntansi yang ada. Penelitian kualitatif yang dipakai dalam penelitian ini berdasarkan pada pertimbangan yang secara signifikan mempengaruhi penajaman substansi penelitian. Pertimbangan ini merupakan suatu konsep dimana penelitian kualitatif menyajikan secara langsung hakekat hubungan antara peneliti dan informan.

## 2. Lokasi Penelitian

Penelitian ini dilaksanakan di Kantor Balai Pelestarian Cagar Budaya (BPCB) Sulsel yang berlokasi di Benteng Rotterdam tepatnya di Jl. Ujung Pandang No. 1 Kompleks Benteng Rotterdam Makassar. Adapun objek penelitian ini yaitu Fort Rotterdam (Benteng Ujung Pandang).

**Gambar 3.1**

Lokasi Benteng Ujung Pandang



*Sumber: Google Maps*

Fort Rotterdam dipilih menjadi setting penelitian dikarenakan Fort Rotterdam merupakan salah satu aset bersejarah yang dimiliki oleh negara. Disamping merupakan situs warisan bersejarah, Fort Rotterdam juga merupakan salah satu icon dan tujuan utama tempat wisata yang didatangi oleh para wisatawan lokal maupun wisatawan asing dari berbagai manca negara. Oleh karena itu, penting untuk mengetahui bagaimana aset tersebut dikelola dan dipelihara, dan salah satu cara melihat hal tersebut adalah dengan mengetahui bagaimana perlakuan akuntansi

dari segi penilaian, pengakuan dan pengungkapan aset tersebut di dalam laporan keuangan.

### ***B. Pendekatan Penelitian***

Metode analisis data yang digunakan adalah analisis data kualitatif dengan menggunakan pendekatan etnografi. Menurut Atkinson dan Hammersley (1994) etnografi merupakan metode yang biasa digunakan dalam menggali atau meneliti fenomena sosial, data tidak terstruktur, kasus dengan data sedikit, dan analisis atas data tentang arti dari tindakan manusia. Pendekatan etnografi bertujuan untuk mempelajari peristiwa kultural yang menyajikan pandangan hidup subjek yang menjadi objek studi (Widhianningrum dan Amah, 2014). Lebih lanjut Morse (1992) menjelaskan bahwa etnografi lebih mencari aspek eksplisit dari budaya, sedangkan Sorrell dan Redmond (1995) menganggap bahwa hasil dari etnografi adalah perpindahan ide-ide secara bebas dan saling bertukar informasi.

Berdasarkan atas alasan-alasan tersebut di atas, maka penelitian ini dianggap tepat jika menggunakan metode etnografi karena penelitian ini termasuk penelitian sosial karena menggagas ide dari nilai budaya. Penelitian ini ingin memaparkan atau menjelaskan dan menggambarkan berbagai situasi dan kondisi yang ada pada objek penelitian berdasarkan kenyataan yang ada dengan pendekatan etnografi. Jadi, penelitian ini adalah penelitian yang akan menjelaskan dan menggambarkan bagaimana pengakuan, penilaian, penyajian dan pengungkapan akuntansi pada aset bersejarah Fort Rotterdam di Balai Pelestarian Cagar Budaya (BPCB) Sulawesi

Selatan dengan didasarkan pada kebudayaan bangsa Indonesia yang tertuang di dalam Undang-undang Dasar dan Bhineka Tunggal Ika.

### C. Jenis Dan Sumber Data

Jenis data yang digunakan dalam penelitian ini menggunakan data kualitatif. Menurut Moleong (2010) sumber data utama dalam penelitian kualitatif adalah kata-kata dan tindakan, selebihnya adalah data tambahan seperti dokumen, arsip dan lain-lain yang mendukung penelitian ini. Adapun, sumber data yang digunakan oleh peneliti terbagi atas:

#### 1. Data Primer.

Data primer merupakan data utama yang diperoleh secara langsung melalui pengamatan dan wawancara dengan informan atau responden yang memenuhi kriteria yaitu pegawai Balai Pelestarian Cagar Budaya (BPCB) Sulsel. Berikut ini merupakan tabel daftar informan dalam penelitian ini:

**Tabel 3.1**  
Daftar Informan Penelitian

No.	Nama Informan	Jabatan	Lokasi dan Waktu Wawancara
1.	Drs. Muhammad Natsir M.Pd	Kasubag Tata Usaha	Fort Rotterdam, Jum'at 03 November 2017
2.	Nurdianti, S.E	Kepala Bagian Penyusun Laporan Keuangan	Fort Rotterdam, Jum'at 03 November 2017
3.	Ratna Sari Dewi M, SE	Pengolah Data Barang Milik Negara (BMN)	Fort Rotterdam, Selasa 24 Oktober 2017.
4.	Nusriah	Penanggung Jawab Unit Pengembangan dan Pemanfaatan Cagar Budaya	Fort Rotterdam, Selasa 24 Oktober 2017.

*Sumber: Data diolah peneliti, 2017.*

## 2. Data Sekunder

Data sekunder merupakan data tambahan yang akan digunakan untuk melengkapi data primer. Data tambahan yang dimaksud meliputi; Laporan Keuangan, profil BPCB Sulsel, profil Fort Rotterdam dan dokumen ataupun arsip dari berbagai sumber, foto pendukung yang sudah ada maupun foto yang dihasilkan sendiri serta data maupun informasi lain yang relevan dengan penelitian ini.

### ***D. Metode Pengumpulan Data***

Teknik pengumpulan data merupakan langkah yang paling utama dalam penelitian, karena tujuan utama dari penelitian adalah mendapatkan data. Dengan demikian, teknik pengumpulan data yang digunakan dalam penelitian ini meliputi:

#### 1. Observasi

Observasi (*observation*) merupakan teknik atau pendekatan untuk mendapatkan data primer dengan cara mengamati langsung objek datanya. Disamping itu, observasi yang dilakukan tidak hanya dengan mengamati saja, melainkan pendekatan observasi untuk mengumpulkan data dapat dilakukan dengan mengamati (dengan mata), mendengarkan (dengan telinga), membaca (dengan pikiran), mencium (dengan hidung) dan meraba (dengan tangan). Disini, peneliti akan turun langsung ke lapangan untuk mendapatkan data secara langsung, serta melihat dan mengamati objek penelitian, mulai dari kondisi fisik objek penelitian, keusangan benda, pemeliharaan atas objek, mencatat segala sesuatu yang

berkembang di lapangan hingga berusaha menemukan bukti maupun informasi lain yang relevan dengan penelitian yang dilakukan.

## 2. Wawancara

Pada penelitian ini, peneliti akan menggunakan metode wawancara terbuka dengan metode teknik semi terstruktur, yaitu wawancara yang dilakukan secara lebih bebas yang merupakan gabungan dari teknik wawancara terstruktur dan tidak terstruktur. Teknis pelaksanaannya mula-mula peneliti menanyakan serentetan pertanyaan yang sudah terstruktur, kemudian satu persatu diperdalam dengan mengorek keterangan lebih lanjut. Tujuan dari jenis wawancara ini adalah untuk menemukan permasalahan yang lebih terbuka serta memperoleh jawaban maupun keterangan yang lebih lengkap dan mendalam. Wawancara dilakukan secara terbuka dimana para informan tahu bahwa mereka sedang di wawancarai dan mengetahui apa maksud dan tujuan dilakukannya wawancara. Kegiatan ini dilakukan sebagai upaya untuk memperoleh data dari informan yang berupa pemahaman, perasaan dan makna sesuatu. Dalam wawancara dengan informan peneliti memberikan keleluasaan kepada mereka untuk menjawab segala pertanyaan, sehingga memperkuat data-data melalui pengamatan.

## 3. *Internet Searching*

*Internet searching* merupakan teknik pengumpulan data dengan melakukan penelusuran dengan menggunakan referensi dari buku, jurnal, makalah dan perundang-undangan terkait dengan objek penelitian untuk mendapatkan konsep dan



data-data yang relevan dengan permasalahan yang dikaji sebagai penunjang penelitian.

#### 4. Dokumentasi

Teknik ini digunakan untuk menghimpun berbagai data sekunder yang memuat informasi tertentu yang bersumber dari dokumen-dokumen tertulis. Dokumen biasanya berbentuk tulisan misalnya catatan harian, sejarah kehidupan, biografi, peraturan, kebijakan yang berkaitan dengan perubahan budaya entitas seperti arsip-arsip, dokumen tertulis dan dokumen berupa foto-foto dan lainnya. Dokumen berguna karena dapat memberikan latar belakang yang lebih luas mengenai pokok penelitian, dapat dijadikan bahan triangulasi untuk mengecek kesesuaian data dan merupakan bahan utama dalam penelitian.

#### ***E. Instrumen Penelitian***

Dalam penelitian ini terdapat beberapa alat yang digunakan dalam memperoleh data yang dibutuhkan dan diharapkan instrumen penelitian ini mampu untuk membuktikan hasil penelitian yang ada. Adapun instrumen penelitian yang dimaksud meliputi: pedoman wawancara, handphone, kertas, alat tulis, *flashdisk* dan *notebook*.

#### ***F. Teknik Pengelolaan dan Analisis Data***

Analisis data merupakan proses mencari dan menyusun secara sistematis data-data yang yang diperoleh dari hasil wawancara, catatan lapangan dan dokumentasi dengan cara mengorganisasikan data ke dalam kategori, menjabarkan

ke dalam unit-unit, menyusun kedalam pola, memilah yang mana yang lebih penting dan yang akan dipelajari dan membuat kesimpulan sehingga mudah untuk dipahami oleh diri sendiri dan orang lain. Adapun, aktivitas dalam analisis data kualitatif dilakukan secara interaktif dan berlangsung secara terus menerus sampai tuntas. Langkah-langkah pokok dalam teknis analisis data yang dilakukan dalam penelitian ini mengarah pada model Miles dan Huberman (1992) sebagai berikut:

1. Reduksi Data (*Data Reduction*)

Dalam proses mereduksi data, peneliti akan merangkum, memilah data yang pokok dan penting serta membuat kategorisasi. Adapun, data-data lainnya yang tidak relevan dengan penelitian yang dilakukan akan dipisahkan guna untuk memudahkan dalam melakukan analisis.

2. Penyajian Data (*Data Display*)

Setelah data yang diperoleh di reduksi, maka selanjutnya adalah mendisplaykan data. Pada penelitian kualitatif, penyajian data dilakukan dalam bentuk uraian singkat, bagan, hubungan antar kategori, *flowchart*, dan sejenisnya. Dalam penelitian ini, peneliti akan lebih sering menggunakan penyajian data dalam bentuk teks yang bersifat naratif. Dengan mendisplaykan data tersebut, maka akan memudahkan peneliti untuk memahami apa yang terjadi dilapangan dan berguna untuk merencanakan kerja selanjutnya berdasarkan dengan apa yang telah di pahami.

### 3. Penarikan Kesimpulan dan Verifikasi (*Conclusion Drawing/Verification*)

Penarikan kesimpulan dan verifikasi merupakan aktivitas terakhir yang dilakukan dalam menganalisis data yang ada. Masalah dan rumusan masalah dalam penelitian kualitatif masih bersifat sementara dan masih akan berkembang setelah penelitian berlangsung di lapangan. Oleh karena itu, kesimpulan yang akan diambil oleh peneliti akan sangat bergantung dengan data maupun bukti-bukti lain yang valid saat penulis berada di lapangan. Analisis data akan terus dilakukan sejalan dengan pengumpulan data. Dalam hal ini, peneliti tidak akan memaparkan semua temuan data yang diperoleh, namun hanya data-data yang terkait dengan batasan penelitian.

#### **G. Pengujian Keabsahan Data**

Validitas dan reabilitas dalam penelitian kualitatif sering dinamakan kredibilitas. Pencapaian atas kredibilitas dapat menggunakan beberapa prosedur diantaranya: *triangulation*, *research reflexivity*, *disconfirming evidence*, *collaboration* hingga *prolonged engagement in the field*. Dalam penelitian ini, data yang telah berhasil digali, dikumpulkan dan dicatat dalam kegiatan penelitian harus diusahakan kemantapan dan kebenarannya. Dengan melihat pemahaman pengumpulan data sebelumnya yang memperlihatkan banyaknya keberagaman atas sumber data dan teori yang dikumpulkan maka peneliti harus memilih dan menentukan cara-cara yang tepat guna untuk meningkatkan validitas dan reabilitas data yang telah diperoleh. Adapun, teknik maupun prosedur yang digunakan oleh penelitian ini meliputi empat hal, yaitu:

### 1. Triangulasi Sumber Data

Triangulasi sumber data adalah menggali kebenaran atas informasi tertentu melalui berbagai metode dan sumber perolehan data melalui wawancara, observasi, dokumen tertulis, arsip, dokumen sejarah, catatan resmi, catatan atau tulisan pribadi dan gambar atau foto. Tentu masing-masing cara itu akan menghasilkan bukti atau data yang berbeda, yang selanjutnya akan memberikan pandangan yang berbeda pula mengenai fenomena yang diteliti. Berbagai pandangan itu akan melahirkan keluasan pengetahuan untuk memperoleh kebenaran handal.

### 2. Triangulasi Teori (*Theory Triangulation*)

Penggunaan beragam teori dapat membantu memberikan pemahaman yang lebih baik saat memahami data. Rumusan informasi merupakan hasil akhir akhir dari penelitian kualitatif. Informasi yang telah ada kemudian akan dibandingkan dengan perspektif teori yang relevan untuk sedapat mungkin menghindari bias individual atas kesimpulan maupun temuan yang dihasilkan. Dengan kata lain, jika beragam teori menghasilkan kesimpulan analisis sama maka validitas ditegakkan.

### 3. Menggunakan Bahan Referensi

Bahan referensi yang dimaksud adalah bahan pendukung yang digunakan untuk membuktikan data yang telah ditemukan oleh peneliti. Sebagai contoh, data-data maupun informasi yang diperoleh dari hasil wawancara perlu didukung dengan adanya rekaman ataupun transkrip hasil wawancara, foto-foto maupun dokumen-dokumen autentik guna untuk mendukung kredibilitas data yang ada.

## **BAB IV**

### **HASIL DAN PEMBAHASAN**

#### ***A. Hasil Penelitian***

Hasil penelitian ini berisikan atas gambaran umum terhadap objek dan lokasi dilaksanakannya kegiatan penelitian. Adapun, dalam rangka untuk memahami dan mengetahui hasil penelitian yang dilakukan, penulis mula-mula akan menjelaskan gambaran umum objek yang dalam hal ini adalah Fort Rotterdam (Benteng Ujung Pandang) kemudian dilanjutkan dengan menjelaskan profil dari lokasi atau tempat penelitian dilaksanakan yakni di Balai Pelestarian Cagar Budaya (BPCB) Sulawesi Selatan.

##### **1. Gambaran Umum Fort Rotterdam (Benteng Ujung Pandang)**

Fort Rotterdam atau Benteng Ujung Pandang merupakan salah satu benteng peninggalan bersejarah yang hingga saat ini masih utuh dan terawat dengan baik. Benteng ini merupakan salah satu identitas kota Makassar yang menyuguhkan keindahan arsitektur bangunan peninggalan penjajah (Belanda dan Jepang) dan kerajaan lokal (Kerajaan Gowa) yang menjadi tujuan dan destinasi utama pariwisata di Provinsi Sulawesi Selatan terkhususnya di Kota Makassar.

##### **a. Letak Geografis**

Secara geografis, Fort Rotterdam terletak di antara 5°07'55" – 5°08'08" Lintang Selatan dan 119°24'14" – 119°24'26" Bujur Timur. Lokasi Fort Rotterdam berada di Jalan Ujung Pandang Nomor 1, Kelurahan Bulu Gading, Kecamatan Ujung

Pandang, Kota Makassar, Provinsi Sulawesi Selatan. Lingkupan sekitar lokasi Fort Rotterdam di sebelah Utara, berbatasan dengan Riburane; sebelah Timur berbatasan dengan Jalan Slamet Riyadi; Selatan berbatasan dengan Jalan W. R. Supratman dan di sebelah Barat Fort Rotterdam berbatasan dengan Selat Makassar.

b. Bentuk dan Arti Nama Fort Rotterdam

Sebagai salah satu warisan bersejarah, Fort Rotterdam memiliki nama yang khas dan beragam yang biasa digunakan oleh masyarakat sekitar dalam menyebut benteng ini. Adapun arti maupun makna dari nama-nama yang biasa digunakan dalam penyebutannya pun bervariasi. Dimasa kejayaan kerajaan Gowa, awal mulanya benteng ini disebut dengan sebutan Benteng Ujung Pandang, hal ini dikarenakan lokasi benteng yang terletak di ujung dimana banyak tumbuhan pandan tumbuh. Disamping itu, masyarakat Gowa umumnya menyebut Fort Rotterdam dengan istilah benteng *Pannyuwa* (penyu), hal ini disebabkan oleh adanya penonjolan pada bagian belakang benteng yang berbentuk seperti seekor penyu yang sedang merangkak menuju lautan. Adapun latar belakang penafsirannya berbentuk penyu adalah penyu hidup di laut dan bertelur di darat, ditafsirkan keberanian dan kepahlawanan orang-orang Gowa di laut dan kejayaan di darat. Ada juga yang menafsirkan bahwa penyu mempunyai punggung yang kuat dan keras untuk melindungi dirinya, ditafsirkan Fort Rotterdam sebagai pelindung bagi rakyat dan kerajaan gowa.

Nama lain dari benteng Ujung Pandang juga dikenal dengan sebutan Kota Towayya (kota tua). Penyebutan ini disebabkan oleh penggunaan fungsi benteng

dimasa lalu yang dijadikan sebagai salah satu pusat pemerintahan kerajaan Gowa. Terakhir, di tahun 1667 nama benteng Ujung Pandang diganti oleh pemerintah Belanda dengan nama Fort Rotterdam yang diambil dari nama tempat kelahiran Jenderal Cornelis Jansoon Speelman di sebagai bentuk penghargaan atas jasanya dalam memimpin perang ke Makassar.

c. Sejarah Fort Rotterdam

Benteng Ujung Pandang atau yang saat ini dikenal Fort Rotterdam merupakan lambang kemegahan dan kejayaan Kerajaan Gowa-Tallo di abad ke 16 dan 17. Benteng ini dibangun oleh Raja Gowa ke 9 yang bernama *I Manrigau Daeng Bonto Karaeng Lakiung Tumapa'risi' Kallonna* dan kemudian pembangunan benteng ini diselesaikan oleh putranya Raja Gowa ke 10 dengan nama *I Manrigau Daeng Bonto Karaeng Lakiung* dengan gelar *Karaeng Tunipalangga Ulaweng* di tahun 1545. Awalnya, benteng ini dibuat dengan berbahan dasar tanah liat dan berbentuk segi empat seperti halnya benteng bergaya Portugis dengan bahan dasar campuran batu dan bata. Namun, di tahun 1634 benteng ini di rekonstruksi dan diperbaiki atas perintah Raja Gowa ke 14 yaitu *Imangerangi Daeng Manrabia* (Sultan Alauddin) dengan membuat tembok dari batu padas hitam, batu karang, dan bata dengan menggunakan kapur dan pasir sebagai perekat. Pada tahun berikutnya, dibangun lagi tembok kedua di dekat pintu gerbang benteng.

Dimasa pemerintahan Raja Alauddin, kerajaan Gowa berkembang menjadi sebuah kota bandar niaga besar dan menjadi pelabuhan transit perdagangan rempah-rempah dengan pedagang-pedagang yang berasal dari Eropa hingga Cina. Benteng

ini merupakan salah satu dari total 15 benteng pelindung yang dimiliki oleh kerajaan Gowa dengan benteng Somba Opu sebagai benteng induk yang difungsikan sebagai tempat tinggal raja sekaligus merupakan jantung dan pusat kota kerajaan Gowa. Benteng-benteng pelindung lainnya meliputi: benteng Tallo, benteng Ana' Tallo, benteng Ujung Tanah, benteng Pattunuang, benteng Mariso, benteng Bontorannu, benteng Barobboso, benteng Kale Gowa, benteng Ana' Gowa, benteng Garassi, benteng Panakkukang, benteng Galesong, benteng Barombong dan benteng Sanrobone yang membentengi pesisir pantai kerajaan Gowa-Tallo dari utara ke selatan. Beberapa benteng sengaja dibangun pada masa pemerintahan Sultan Alauddin sebagai langkah antisipatif pertahanan Kerajaan Gowa-Tallo atas meningkatnya skala ketegangan dengan VOC yang bermaksud untuk menguasai perdagangan di Makassar.

Pada tahun 1666, Cornelis Janszoon Speelman menyatakan perang terhadap Kerajaan Gowa-Tallo yang dikenal dengan nama Perang Makassar. Selama setahun, benteng tersebut digempur oleh Belanda hingga menyebabkan kekalahan di pihak kerajaan Gowa. Perang tersebut diakhiri dengan Perjanjian Bungaya antara pihak Kerajaan Gowa-Tallo yang diwakili oleh Sultan Hasanuddin dengan pihak Belanda yang diwakili oleh Speelman. Salah satu butir perjanjian adalah menghancurkan seluruh benteng pertahanan kerajaan Gowa-Tallo kecuali benteng Benteng Ujung Pandang dan menyerahkan benteng tersebut berikut perkampungan dan lingkungannya kepada pemerintah Belanda. Alasan pemilihan atas benteng Ujungpandang sebagai pusat pemukiman Belanda yang baru didasarkan pada



keadaan alam, letak yang strategis, dan sangat cocok untuk dijadikan pelabuhan dibanding benteng-benteng lainnya. Gubernur Jenderal Speelman kemudian membangun kembali benteng yang sebagian hancur dengan gaya arsitektur Belanda. Pada masa ini, benteng dijadikan sebagai pusat pemerintahan dan penampungan rempah-rempah Belanda di Indonesia bagian timur.

Sejak tahun 1667 benteng ini pernah difungsikan sebagai markas komando pertahanan, kantor pusat perdagangan, kediaman pejabat tinggi, dan pusat pemerintahan Belanda. Disini pula Pangeran Diponegoro pernah ditawan sejak tahun 1833 sampai dengan wafatnya pada 8 Januari 1855. Di benteng ini pula pada masa penahanannya Diponegoro menyusun catatan (*notebook*) tentang budaya Jawa antara lain wayang, mitos, sejarah dan ilmu pengetahuan. Sebelumnya pada tahun 1830-1833 Pangeran Diponegoro di Manado telah menyusun sebuah naskah yang kemudian dikenal dengan nama Babad Diponegoro dan oleh UNESCO pada tahun 2013 ditetapkan sebagai *Memory of The World*.

Selama lebih dari 200 tahun Belanda memfungsikan benteng Rotterdam sebagai pusat pemerintahan dan pusat perekonomiannya. Hingga ditahun 1908 Belanda tidak lagi memfungsikan benteng Rotterdam sebagaimana fungsi awalnya yaitu benteng pertahanan. Pada tahun 1937, Benteng Rotterdam diserahkan oleh Pemerintah Belanda kepada Yayasan Fort Rotterdam. Pada tahun 1938 berdiri Celebes Museum di bekas kediaman Cornells Speelman, museum ini ditutup pada masa pendudukan Jepang. Dan kemudian pada tanggal 23 Mei 1940 benteng ini

didaftarkan sebagai monumen sejarah yang dilindungi dengan Nomor Registrasi 1010 sesuai *Monumenten Ordonantie Staatsbladt* 238 tahun 1931.

Pada masa pendudukan Jepang (1942-1945), Benteng Rotterdam dijadikan kantor administrasi Angkatan Laut Jepang Wilayah Indonesia Timur. Selain itu, Jepang juga menjadikannya sebagai Pusat Studi Bahasa dan Penelitian Pertanian. Pada tahun 1945-1949, benteng Rotterdam digunakan sebagai pusat kegiatan pertahanan Belanda dalam menghadapi pejuang-pejuang Republik Indonesia. Pada tahun 1950 benteng sempat menjadi tempat tinggal anggota TNI dan warga sipil, sebelum jatuh kembali ke tangan Belanda pada tahun yang sama dalam rangka pembentukan Negara Indonesia Timur dan dijadikan Pusat Pertahanan Tentara *Koninklijke Nederlandsch Indische Leger* (KNIL) untuk menghadapi Tentara Nasional Indonesia (TNI).

Pada tahun 1970 benteng Rotterdam diserahkan ke Indonesia. Benteng Rotterdam kemudian kembali difungsikan sebagai fasilitas militer oleh TNI hingga awal abad 21, kemudian direstorasi dan dialihfungsikan menjadi Pusat Studi Budaya Sulawesi. Hingga saat ini benteng Rotterdam menjadi kantor dan tempat penyimpanan koleksi oleh Museum La Galigo sebagai UPTD Pemprov Sulawesi Selatan dan Balai Pelestarian Cagar Budaya (BPCB) Sulawesi Selatan. Berdasarkan Keputusan Menteri Kebudayaan dan Pariwisata Republik Indonesia Nomor PM.59/PW.007/MKP/2010 benteng Rotterdam ditetapkan sebagai Benda Cagar Budaya pada tanggal 22 Juni 2010. Kemudian di tahun 2014 benteng Fort Rotterdam kembali ditetapkan sebagai salah satu situs Cagar Budaya Nasional berdasarkan

Keputusan Menteri Pendidikan dan Kebudayaan Republik Indonesia Nomor 25 tahun 2014.

## 2. Profil Balai Pelestarian Cagar Budaya (BPCB) Sulawesi Selatan

Balai Pelestarian Cagar Budaya (BPCB) Sulawesi Selatan merupakan Unit Pelaksana Teknis (UPT) Kementerian Pendidikan dan Kebudayaan dibidang Pelestarian Cagar Budaya yang berada dibawah dan bertanggungjawab kepada Direktur Jenderal Kebudayaan. Kantor BPCB berada di Jl. Ujungpandang no.1, kompleks benteng Rotterdam, Kota Makassar, Sulawesi Selatan, Indonesia.

### a. Awal Pembentukan Balai Pelestarian Cagar Budaya (BPCB) Sulawesi Selatan

Penanganan kepurbakalaan di Indonesia, berawal dari pembentukan suatu komisi non pemerintah pada masa pemerintahan Hindia Belanda dengan nama *Nederlandsch Indie Voor Oudheixkundig Onderzoek op Java en Madura* dengan wilayah kerja Jawa dan Madura yang berkedudukan di Jakarta. Pada Juni 1913 diterbitkan Surat Keputusan Pemerintah Hindia Belanda Nomor 62 yang menyatakan resminya didirikan lembaga khusus yang menangani permasalahan kepurbakalaan dengan nama *Oudheidkundige Dients in Nederlandsch Indie*.

Pada masa pemerintahan Jepang di tahun 1942, *Oudheidkundige Dients in Nederlandsch Indie* berganti menjadi Jawatan Urusan Barang-barang Purbakala yang berkantor di Yogyakarta. Kemudian pada 1945 *Oudheidkundige Dients* dijalankan kembali oleh Belanda yang dipimpin oleh V. R. Van Romant dengan memindahkan pusat kegiatannya di Makassar. Kantor cabang di Makassar dipimpin oleh J. C.

Krijgsman yang dibantu oleh ahli prasejarah Van Heekeren. Selanjutnya 1950 dipindahkan ke Bali.

Pada 1951 Jawatan Purbakala diubah menjadi Dinas Purbakala di bawah Jawatan Kebudayaan Departemen Pengajaran dan Kebudayaan (P. dan K). Lalu, ditahun 1956 Dinas Purbakala diubah menjadi Lembaga Purbakala dan Peninggalan Nasional (LPPN) di bawah Direktorat Jenderal Kebudayaan Departemen Pengajaran dan Kebudayaan. LPPN memiliki kantor cabang di Prambanan, Jawa Tengah; Mojokerto, Jawa Timur; Gianyar, Bali dan Sulawesi.

Di tahun di 1975, LPPN dibagi menjadi dua cabang, Pusat Penelitian Purbakala dan Peninggalan Nasional, yang sekarang bernama Pusat Penelitian Arkeologi Nasional, di daerah disebut dengan Balai Arkeologi; kedua, Direktorat Sejarah dan Purbakala, di daerah disebut Suaka Peninggalan Sejarah dan Purbakala. Lalu tahun 2002, Suaka Peninggalan Sejarah dan Purbakala diubah namanya menjadi Balai Pelestarian Peninggalan Purbakala Makassar dengan wilayah kerja Sulawesi Selatan, Sulawesi Tenggara dan Sulawesi Tengah.

Pada tahun 2012, Balai Pelestarian Peninggalan Purbakala Makassar yang sebelumnya di bawah naungan Kementerian Kebudayaan dan Pariwisata, kembali di bawah naungan Kementerian Pendidikan dan Kebudayaan. Namanya kemudian diubah menjadi Balai Pelestarian Cagar Budaya Makassar dengan wilayah kerja Sulawesi Selatan, Sulawesi Tenggara dan Sulawesi Barat. Dan Kemudian di tahun 2015 Balai Pelestarian Cagar Budaya Makassar namanya diubah menjadi Balai Pelestarian Cagar Budaya Sulawesi Selatan. Balai Pelestarian Cagar Budaya

Sulawesi Selatan berkantor di Fort Rotterdam sejak awal pembentukannya yakni ditahun 1973.

b. Visi Dan Misi

Dalam pelaksanaan atas tugas dan fungsinya, Balai Pelestarian Cagar Budaya Sulawesi Selatan mempunyai visi:

“Terwujudnya Pelestarian Berupa Perlindungan, Pengembangan, dan Pemanfaatan Cagar Budaya Dalam Rangka Memperkukuh Karakter dan Jati Diri Bangsa”

Dalam rangka mewujudkan visi, disusun suatu misi untuk mencapai visi tersebut. Adapun misi Balai Pelestarian Cagar Budaya (BPCB) Sulawesi Selatan yakni: Meningkatkan pengelolaan yang meliputi Perlindungan, Pemeliharaan, dan Pemanfaatan Cagar Budaya/Situs; Meningkatkan Pendokumentasian dan Peningkatan Mutu Informasi Tentang Cagar Budaya Kepada Masyarakat serta Meningkatkan Sumber Daya Manusia yang Berkualitas.

c. Tugas dan Fungsi

Balai Pelestarian Cagar Budaya (BPCB) Sulawesi Selatan mempunyai tugas untuk melaksanakan perlindungan, pengembangan, dan pemanfaatan cagar budaya dan yang diduga cagar budaya di wilayah kerja BPCB Sulawesi Selatan. Dalam melaksanakan tugasnya BPCB Sulawesi Selatan menyelenggarakan fungsi:

- 1) Pelaksanaan penyelamatan dan pengamanan cagar budaya dan yang diduga cagar budaya;

- 2) Pelaksanaan zonasi cagar budaya dan yang diduga cagar budaya;
  - 3) Pelaksanaan pemeliharaan cagar budaya dan yang diduga cagar budaya;
  - 4) Pelaksanaan pengembangan cagar budaya dan yang diduga cagar budaya;
  - 5) Pelaksanaan pemanfaatan cagar budaya dan yang diduga cagar budaya;
  - 6) Pelaksanaan dokumentasi dan publikasi cagar budaya dan yang diduga cagar budaya;
  - 7) Pelaksanaan kemitraan dibidang pelestarian cagar budaya dan yang diduga cagar budaya dan Pelaksanaan urusan ketatausahaan BPCB Sulawesi Selatan.
- d. Sarana dan Prasarana Kantor

Dalam melaksanakan tugas dan fungsi Balai Pelestarian Cagar Budaya Sulawesi Selatan, ditunjang oleh sarana dan prasarana kantor yang ditunjukkan oleh tabel di bawah ini:

**Tabel 4.1**

Sarana dan Prasarana Kantor pada  
Balai Pelestarian Cagar Budaya Sulawesi Selatan

Nama Akun	Jumlah	Nilai Perolehan (Rp)
Tanah		
Alat Besar Darat	1	7,100,000
Alat Bantu	30	66,544,609
Alat Angkut Darat Bermotor	27	2,228,192,500
Alat Angkut Darat Tak Bermotor	18	9,768,000

Alat Angkutan Apung Bermotor	1	35,800,000
Alat Angkutan Apung Tak Bermotor	1	36,300,000
Alat Bengkel Bermesin	10	61,809,000
Alat Bengkel Tak Bermesin	7	12,876,900
Alat Ukur	20	93,560,900
Alat Pengolahan	1	968,706
Alat Kantor	344	910,785,583
Alat Rumah Tangga	769	1,084,772,135
Alat Studio	140	722,367,571
Alat Komunikasi	43	72,626,000
Peralatan Pemancar	2	15,200,000
Peralatan Komunikasi Navigasi	5	1,875,000
Alat Kesehatan Umum	1	91,500,000
Unit Alat Laboratorium	99	315,683,000
Radiation Application & Non Destructive Testing Laboratory	1	2,000,000
Peralatan Laboratorium Hydrodinamica	1	1,965,000
Persenjataan Non Senjata Api	5	2,144,740
Alat Khusus Kepolisian	28	264,746,500
Komputer Unit	91	1,097,985,986
Peralatan Komputer	90	250,139,661
Alat Pelindung	14	9,387,500
Alat SAR	89	187,046,050

Alat Kerja Penerbangan	8	31,670,000
Rambu-Rambu Lalu Lintas Darat	26	67,400,000
Peralatan Olah Raga	16	159,514,600
Gedung dan Bangunan	46	5,197,679,228
Jalan dan Jembatan	4	2,089,879,170
Irigasi	6	1,110,907,441
Jaringan	1	295,425,040
Aset Tetap Dalam Renovasi	4	200,800,000
Aset Tetap Lainnya	73	31,462,846

*Sumber: Balai Pelestarian Cagar Budaya Sulawesi Selatan*



a. Struktur Organisasi Balai Pelestarian Cagar Budaya (BPCB) Sulawesi Selatan

**Gambar 4.1**  
Struktur Organisasi  
Balai Pelestarian Cagar Budaya (BPCB) Sulawesi Selatan

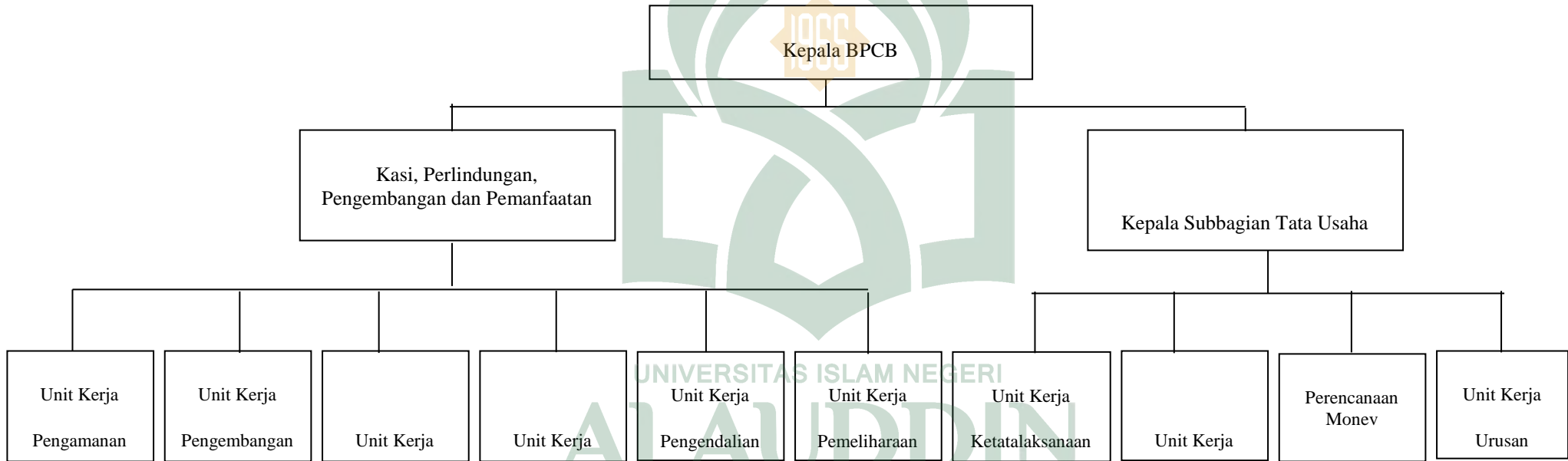

Sumber: Balai Pelestarian Cagar Budaya Sulawesi Selatan

## ***A. Pembahasan***

Berdasarkan rumusan masalah pada BAB 1, maka hasil penelitian untuk menjawab masalah-masalah tersebut dijelaskan berikut ini:

### **1. Perlakuan Akuntansi pada Aset Bersejarah Fort Rotterdam Makassar**

Berikut ini merupakan hasil analisis dan penjelasan bagaimana perlakuan akuntansi yang diterapkan oleh Balai Pelestarian Cagar Budaya (BPCB) Sulawesi Selatan terkait dengan pengakuan, pengukuran serta penyajian dan pengungkapan aset bersejarah benteng Rotterdam di dalam laporan keuangan.

#### **a. Pemahaman Aset Bersejarah dalam Perspektif Informan**

Terdapat banyak definisi yang menggambarkan aset bersejarah, hal ini dikarenakan adanya perbedaan kriteria yang dipakai untuk menentukan definisi tersebut (Anggraini dan Chariri, 2014). Definisi aset bersejarah masih menjadi perdebatan utama oleh para ahli maupun badan standar yang ada, sehingga saat ini masih belum ada definisi akuntansi yang tepat dan dipergunakan secara universal untuk dapat menjelaskan apa sebenarnya makna dan esensi dari aset bersejarah. Belum adanya definisi akuntansi yang tepat untuk aset bersejarah menyebabkan pendapat para ahli pun berbeda-beda dalam mengklasifikasikan apakah suatu aset bersejarah tergolong ke dalam aset ataukah merupakan sebuah kewajiban yang harus dipenuhi oleh entitas pengelola.

Beberapa ahli menyebutkan bahwa aset bersejarah merupakan aset, hal ini sebagaimana yang diungkapkan oleh Micallef dan Peirson (1997). Menurut mereka, aset bersejarah merupakan golongan aset, dan untuk itu, aset tersebut harus

dimasukkan ke dalam neraca. Lain halnya dengan apa yang disampaikan oleh Carnegie dan Wolnizer (1995) bahwa aset bersejarah bukanlah aset, dan akan lebih tepat jika mengklasifikasikannya ke dalam kewajiban. Hal ini, merupakan suatu masalah dimana masih terdapat perbedaan terkait dengan bagaimana seharusnya aset bersejarah tersebut diklasifikasikan, apakah aset bersejarah merupakan golongan aset ataukah merupakan golongan kewajiban bagi entitas pengelola.

Pemahaman tentang makna aset bersejarah memainkan peranan penting dalam menganalisis perlakuan akuntansi pada warisan bersejarah Fort Rotterdam sebagai salah satu aset bersejarah (*heritage assets*). Hal ini beralasan, karena makna atau definisi aset dapat mempengaruhi aspek pengakuan, pengukuran, penyajian dan pengungkapannya di dalam laporan keuangan. Terdapat beberapa aspek yang perlu diperhatikan dalam hal memahami esensi dari aset bersejarah, yaitu apakah aset bersejarah termasuk ke dalam golongan aset ataukah merupakan kewajiban dan berapa kriteria umur aset untuk dapat dikategorikan sebagai aset bersejarah.

#### 1) Aset atau Kewajiban

Aset dalam akuntansi adalah sumber ekonomi yang diharapkan memberikan manfaat usaha dikemudian hari. Umumnya, aset lebih dikaitkan dengan adanya nilai ekonomi yang bisa di moneteri dengan satuan rupiah. *International Public Sector Accounting Standar (IPSAS) 17 Property, Plant and Equipment* menyatakan bahwa suatu aset dinyatakan sebagai *heritage asset* dikarenakan nilai budaya, lingkungan atau sejarah. Ini menjelaskan bahwa aset tidak hanya bisa dikaitkan dengan nilai ekonominya saja, melainkan juga dapat dikaitkan dengan nilai-nilai sosial, seperti

halnya pada aset bersejarah. Pemahaman atas makna dan esensi dari aset bersejarah dapat dilihat pada bagaimana informan dalam penelitian ini memahami dan memaknai Fort Rotterdam sebagai salah satu aset bersejarah. Pendapat yang mereka ungkapkan mengenai definisi dan makna aset bersejarah pun bervariasi, seperti halnya pada hasil wawancara yang dilakukan dengan Pak Natsir selaku kepala subbagian tata usaha BPCB Sulsel berikut ini:

“Aset bersejarah itu aset yang punya nilai sejarah, punya nilai ilmu pengetahuan dan kebudayaan. Intinya tiga itu. (Wawancara dengan Pak Natsir pada tanggal 3 November 2017)

Berdasarkan dari keterangan hasil wawancara dengan Pak Natsir di atas, terlihat bahwa aset bersejarah memiliki karakteristik khusus dimana aset tersebut lebih dikaitkan dengan nilai-nilai sosialnya yang meliputi nilai kesejarahan, pengetahuan dan kebudayaan yang melekat pada aset tersebut. Meskipun Pak Natsir bukanlah seorang yang berlatarbelakang akuntansi, Pak Natsir tidak merasa asing ketika ditanyakan tentang apa itu aset bersejarah. Hal ini menunjukkan bahwa latar belakang pendidikan bukanlah jaminan apakah istilah aset bersejarah merupakan hal yang baru atau tidak bagi entitas pengelolanya. Dengan kata lain, sebagai entitas yang mengelola warisan bersejarah, entitas wajib untuk mengetahui jenis aset yang ia miliki, termasuk mengetahui apa itu aset bersejarah. Hal senada juga diungkapkan oleh Ibu Nuryanti dalam petikan hasil wawancara berikut ini:

“Aset bersejarah adalah aset dengan nilai sejarah. Itu mengacu pada PP 71 tahun 2010”. (Wawancara dengan Ibu Nuryanti pada tanggal 3 November 2017)

Berdasarkan wawancara di atas, terlihat bahwa informan dalam penelitian ini memahami istilah Aset bersejarah sebagai aset dengan kualitas sejarah. yang secara khusus pengkarakteristikan aset tersebut mengacu pada PP 71 Tahun 2010. Apa yang disampaikan oleh Ibu Nuryanti tersebut lebih mengacu pada karakteristik suatu aset, dikarenakan Ibu Nuryanti cenderung melihat karakteristik aset bersejarah dari perspektif standar atau konsep akuntansi. PP No. 71 Tahun 2010 merupakan aturan yang berisikan pedoman maupun acuan utama entitas dalam mengelola dan melaporkan segala aset yang dimilikinya. Secara khusus dalam peraturan tersebut menyebutkan bahwa suatu aset bersejarah memiliki karakteristik: Nilai kultural, lingkungan, pendidikan, dan sejarahnya tidak mungkin secara penuh dilambangkan dengan nilai keuangan berdasarkan harga pasar; Peraturan dan hukum yang berlaku melarang atau membatasi secara ketat pelepasannya untuk dijual; Tidak mudah untuk diganti dan nilainya akan terus meningkat selama waktu berjalan walaupun kondisi fisiknya semakin menurun; Sulit untuk mengestimasi masa manfaatnya dan untuk beberapa kasus dapat mencapai ratusan tahun.

Disamping itu, wawancara juga dilakukan terhadap petugas pengolah data BMN BPCB. Dari keterangan yang diperoleh ketika wawancara, diketahui bahwa informan penelitian ini juga sudah tidak asing dengan istilah aset bersejarah. Ketika ditanya tentang apakah aset bersejarah merupakan golongan aset, ataukah kewajiban, informan pun mengategorikan aset bersejarah ke dalam kategori aset, sebagaimana yang diutarakan oleh Ibu Ratna, berikut ini:

“Aset bersejarah itu aset.” (Wawancara dengan Ibu Ratna pada tanggal 28 Oktober 2017)

Kutipan atas wawancara di atas mengungkapkan bahwa aset bersejarah merupakan golongan aset, hal ini diyakini oleh Ibu Ratna bahwa aset yang dimiliki dan dikelola oleh entitas, merupakan kekayaan yang harus dijaga, dipelihara dan dipertanggungjawabkan oleh entitas yang mengelola aset tersebut. Dengan demikian, berdasarkan hasil analisis yang dilakukan, penulis dapat menyimpulkan bahwa para informan dalam penelitian ini lebih memaknai aset bersejarah sebagai bagian dari aset. Meskipun para informan penelitian ini tidak secara khusus menjelaskan apa alasan yang digunakan untuk dapat mengakui suatu aset bersejarah sebagai aset. Namun melihat bahwa aset bersejarah tersebut dikelola dan dimiliki oleh entitas, maka secara otomatis pengelola akan cenderung memaknai aset bersejarah yang mereka miliki sebagai aset yang wajib mereka jaga dan dikelola.

Hasil wawancara ini menegaskan bahwa aset bersejarah memang tepat untuk dikelompokkan ke dalam kategori aset. Selain karena dimiliki dan dikuasai oleh entitas pengelola, aset ini tidak menyebabkan timbulnya suatu klaim oleh pihak luar entitas, dengan artian bahwa ketika aset bersejarah dijelaskan sebagai kewajiban maka secara otomatis ada kewajiban yang harus dipenuhi oleh entitas dimasa depan baik untuk menyerahkan barang atau jasa kepada pihak lain, dan aset bersejarah tidak melakukan seperti demikian. Meskipun secara umum argumen yang digunakan oleh informan dalam penelitian ini berbeda, namun para informan cenderung memiliki pemahaman yang sama akan makna dari aset bersejarah, yakni memaknai

aset bersejarah sebagai golongan aset. Dengan demikian dapat disimpulkan bahwa secara eksplisit hasil penelitian ini menunjukkan bahwa aset bersejarah merupakan golongan aset sebagaimana yang dijelaskan oleh Micallef dan Peirson (1997) dan bukan merupakan golongan kewajiban sebagaimana yang dijelaskan oleh Carnigie dan Wolnizer (1995).

## 2) Kriteria Umur Fisik Aset Bersejarah

Selain dilihat dari penggolongan aset bersejarah di dalam laporan keuangan aset bersejarah juga dapat didefinisikan berdasarkan umur, karena umumnya suatu aset, khususnya aset tetap memiliki kriteria umur tertentu yang bisa membedakannya dengan aset lainnya. Seperti halnya pada aset bersejarah. Aset bersejarah secara khusus lebih dikaitkan dengan nilai kesejarahannya yang berarti bahwa aset tersebut merupakan peninggalan bersejarah yang ditinggalkan oleh masyarakat tersebut di zamannya. Peninggalan bersejarah biasanya memiliki usia yang cenderung sangat lama dan hampir tidak bisa dipastikan secara spesifik berapa kira-kira umur dari peninggalan bersejarah tersebut. Oleh karena itu, dalam kaitannya dengan aset, muncul pertanyaan apakah terdapat kriteria umur khusus bagi suatu aset untuk dapat dimasukkan ke dalam kategori aset bersejarah atau ke dalam aset tetap lainnya dalam laporan keuangan. Terkait dengan hal tersebut, informan dalam penelitian ini menjelaskan bahwa suatu aset bersejarah memiliki usia maupun umur yang menjadi persyaratan utama untuk dapat di masukkan ke dalam kategori aset bersejarah, sebagaimana yang diutarakan oleh Pak Natsir berikut ini:

“Kriteria awal aset bersejarah itu berumur 50 (lima puluh) tahun. Mempunyai nilai penting bagi sejarah, ilmu pengetahuan dan kebudayaan.” (Wawancara dengan Pak Natsir pada tanggal 3 November 2017)

Hasil wawancara tersebut mengungkapkan bahwa memang terdapat katakarakteristik khusus yang dimiliki oleh suatu aset bersejarah yang membedakannya dengan aset tetap lainnya. Secara khusus Pak Natsir menyebutkan bahwa suatu aset haruslah berusia 50 tahun atau lebih untuk dapat dimasukkan ke dalam kategori aset bersejarah, disamping itu Pak Natsir juga menekankan bahwa suatu aset bersejarah juga harus memiliki syarat lain selain dengan umurnya yang telah di tentukan, aset juga harus memiliki nilai penting bagi sejarah, ilmu pengetahuan dan kebudayaan. Dengan demikian, dapat disimpulkan bahwa suatu aset tidak serta merta bisa langsung di masukkan ke dalam kategori aset bersejarah, meskipun suatu aset berusia lebih dari lima puluh tahun, namun aset juga harus memenuhi kriteria lainnya seperti halnya yang diatur di dalam PP No. 71 Tahun 2010 tentang Standar Akuntansi Pemerintahan. Terkait dengan umur aset bersejarah, hal yang sama juga di ungkapkan oleh Ibu Ratna selaku Pengolah Data Barang Milik Negara (BMN) berikut ini.

“Benteng Rotterdam itu aset. Dia berupa aset bersejarah toh, yang bisa dikegorikan sebagai cagar budaya itu jika dia telah berusia 50 (lima puluh) tahun”. (Wawancara dengan Ibu Ratna pada tanggal 28 Oktober 2017)

Senada dengan informasi yang disampaikan oleh Pak Natsir di atas, Ibu Ratna juga menjelaskan bahwa aset bersejarah juga haruslah aset yang berusia 50 (lima puluh) tahun. Secara khusus, Ibu Ratna mengungkapkan bahwa kriteria umur suatu aset untuk dapat dikategorikan sebagai aset bersejarah haruslah memenuhi kriteria



umur sebagaimana yang dijelaskan sebagai salah satu umur benda cagar budaya. Dengan demikian, hasil analisis yang dilakukan menunjukkan bahwa aset bersejarah merupakan bagian yang tidak dapat dilepaskan dari istilah cagar budaya. Cagar budaya adalah warisan budaya bersifat kebendaan berupa Benda Cagar Budaya, Bangunan Cagar Budaya, Struktur Cagar Budaya, Situs Cagar Budaya, dan Kawasan Cagar Budaya di darat dan/ atau di air yang perlu dilestarikan keberadaannya karena memiliki nilai penting bagi sejarah, ilmu pengetahuan, pendidikan, agama, dan/ atau kebudayaan melalui proses penetapan. Secara yuridis, benda-benda cagar budaya tersebut di atur di dalam UU No. 11 Tahun 2010 tentang Cagar Budaya.

Berdasarkan hal tersebut, maka dapat dipahami bahwa aset bersejarah termasuk golongan cagar budaya dikarenakan aset bersejarah memenuhi kriteria sebagai salah satu cagar budaya yang perlu di lestarian, dijaga dan di dikelola sebaik mungkin demi untuk menjaga peninggalan bersejarah dari kepunahan. Hal ini cukup beralasan, suatu peninggalan bersejarah memiliki nilai historis, pengetahuan, pendidikan, agama dan kebudayaan sehingga merupakan kewajiban untuk negara dalam menjaganya demi untuk memupuk identitas nasional generasi dimasa mendatang. Dengan demikian dapat disimpulkan bahwa makna aset bersejarah termasuk Benteng Rotterdam lebih terkait dengan aset. Aset bersejarah dimaknai sebagai aset dengan kualitas dalam bentuk nilai kesejarahan, ilmu pengetahuan, pendidikan, agama dan kebudayaan yang merupakan hasil peninggalan di masa lampau, sehingga perlu dijaga dan dilestarikan. Disamping itu, aset bersejarah

benteng Rotterdam, lebih dimaknai dari aspek non moneter, dan bukan dari aspek moneter.

b. Pengakuan Aset Bersejarah Fort Rotterdam

Pengakuan merupakan penyajian suatu informasi melalui pernyataan keuangan sebagai ciri setral atas pelaporan keuangan. Secara teknis, pengakuan diartikan sebagai pencatatan secara resmi suatu kuantitas hasil penilaian ke dalam sistem akuntansi dan terefleksi ke dalam laporan keuangan. Pengakuan dalam akuntansi adalah proses penetapan terpenuhinya kriteria pencatatan suatu kejadian akuntansi sehingga akan menjadi bagian yang melengkapi unsur-unsur laporan keuangan. Pengakuan diwujudkan dalam pencatatan jumlah uang terhadap pos-pos laporan keuangan yang terpengaruh oleh kejadian atau peristiwa terkait. Adapun kriteria minimum yang perlu dipenuhi oleh suatu kejadian atau peristiwa untuk diakui sebagai aset yaitu terdapat kemungkinan bahwa manfaat ekonomi yang berkaitan dengan kejadian atau peristiwa tersebut akan mengalir keluar dari atau masuk ke dalam entitas pelaporan yang bersangkutan dan kejadian atau peristiwa tersebut mempunyai nilai atau biaya yang dapat diukur dengan andal.

Sebagai salah satu unsur aset, aset bersejarah Fort Rotterdam harus memenuhi kriteria aset seperti yang tercantum di dalam Kerangka Konseptual Akuntansi Pemerintahan yaitu sumber daya ekonomi yang dikuasai dan/atau dimiliki oleh pemerintah sebagai akibat dari peristiwa masa lalu dan dari mana manfaat ekonomi dan/atau sosial di masa depan diharapkan dapat diperoleh, baik oleh pemerintah maupun masyarakat, serta dapat diukur dalam satuan uang, termasuk

sumber daya nonkeuangan yang diperlukan untuk penyediaan jasa bagi masyarakat umum dan sumber-sumber daya yang dipelihara karena alasan sejarah dan budaya.

Beberapa aset tetap dijelaskan sebagai aset bersejarah dikarenakan kepentingan budaya, lingkungan dan sejarah. PSAP No. 7 paragraf 70 menjelaskan bahwa beberapa aset bersejarah juga memberikan potensi manfaat lainnya kepada pemerintah selain nilai sejarahnya, sebagai contoh bangunan bersejarah digunakan untuk ruang perkantoran. Untuk kasus tersebut, aset ini akan diperlakukan prinsip-prinsip yang sama dengan aset tetap lainnya.

Berdasarkan hasil observasi yang dilakukan, diketahui bahwa Fort Rotterdam merupakan salah satu lokasi yang dijadikan sebagai tempat operasional pemerintahan. Dimana ditempat tersebut berada pada wilayah kerja kantor Balai Pelestarian Cagar Budaya Sulawesi Selatan dan kantor Museum La Galigo. Melihat kondisi yang nyata dilapangan, maka aset bersejarah Fort Rotterdam dapat jelaskan sebagai aset tetap yang digunakan dalam pelaksanaan operasional pemerintahan. Dengan demikian, praktik pengakuan akuntansinya mengacu pada praktik pengakuan aset bersejarah sesuai dengan PSAP No 7 dimana aset bersejarah akan diakui sebagai aset tetap apabila memenuhi kriteria sebagai berikut:

- 1) Mempunyai masa manfaat lebih dari 12 (dua belas) bulan.

Masa manfaat suatu aset dapat dilihat dari lamanya (umur) suatu aset akan dimanfaatkan oleh suatu entitas. Dalam menentukan apakah suatu aset tetap mempunyai manfaat lebih dari 12 (dua belas) bulan, suatu entitas harus menilai manfaat ekonomi masa depan yang dapat diberikan oleh aset tetap tersebut, baik

langsung maupun tidak langsung, bagi kegiatan operasional pemerintah. Manfaat tersebut dapat berupa aliran pendapatan atau penghematan belanja bagi pemerintah. Manfaat ekonomi masa depan akan mengalir ke suatu entitas dapat dipastikan bila entitas tersebut akan menerima manfaat dan menerima risiko terkait. Kepastian ini biasanya hanya tersedia jika manfaat dan risiko telah diterima.

Pengertian mengenai potensi manfaat ekonomi masa depan seringkali menimbulkan keraguan dari pemerintah untuk menetapkan apakah hasil suatu kegiatan mempunyai potensi manfaat ekonomi masa depan atau tidak. Manfaat ekonomik sering dikaitkan dengan keterukuran yang tepat dan kemampuannya dalam mendatangkan pendapatan atau aliran kas dimasa mendatang. Pengertian potensi manfaat ekonomi masa depan diuraikan pada Kerangka Konseptual Akuntansi Pemerintahan yaitu “potensi aset tersebut untuk memberikan sumbangan, baik langsung maupun tidak langsung, bagi kegiatan operasional pemerintah, berupa aliran pendapatan atau penghematan belanja bagi pemerintah. Manfaat masa depan yang terwujud dalam aset dapat mengalir ke dalam suatu entitas dengan melalui berbagai macam cara; bisa digunakan baik sendiri maupun bersama aset lain dalam produksi barang dan jasa yang dijual suatu entitas; dipertukarkan dengan aset lain hingga digunakan untuk penyelesaian suatu kewajiban terhadap pihak lain.

Berbicara tentang aset bersejarah, sama halnya berbicara tentang sejarah yang terkandung di dalam barang tersebut. Aset bersejarah tersebut seakan-akan memiliki daya tarik khusus yang memancing para pengunjung untuk terus mengunjungi dan mencari tau apa sejarah yang ada dibalik benda bersejarah tersebut.

Manfaat dari aset bersejarah tersebut sudah dirasakan oleh masyarakat luas, baik dalam bentuk tambahan pendapatan bagi para pedagang di area sekitarnya hingga manfaat yang diperoleh oleh entitas yang mengelola aset bersejarah tersebut. Tidak terkecuali pada aset bersejarah benteng Rotterdam. Benteng ini memiliki banyak sekali potensi yang dapat terus digali, baik dalam rana ekonomi, sosial, pendidikan dan kebudayaan oleh masyarakat luas. Lebih spesifik lagi potensinya dalam bentuk penghematan atas pengeluaran dalam pemeliharaan hingga pada pendapatan yang diperoleh entitas atas pemanfaatannya. Seperti halnya yang dijelaskan oleh Pak Natsir selaku Kesubag Tata Usaha BPCB Sulsel berikut ini:

“Nah, itu berkaitan dengan pemanfaatan. Kan ada pelestarian. Kalau ini dilestarikan. Salah satu harapan kita itu adalah dia bermanfaat. Termasuk manfaat ekonomi. Jadi manfaat pengetahuan, ilmu pengetahuan dan pariwisata. Kalau dilihat dari segi pariwisata itu sudah nilai ekonomi. Ada pemanfaatan lain, misalnya kalau yang namanya pariwisata dia kan umum sebetulnya. Seseorang yang melakukan perjalanan dari suatu tempat ke tempat yang lain, itu sudah berwisata. Jadi ya sebetulnya, kalau adik-adik mahasiswa disini berkegiatan ya boleh dikatakan berwisata karena itukan ujungnya sama saja, memiliki manfaat pendidikan maupun manfaat ekonomi.” (Wawancara dengan Pak Natsir pada tanggal 3 November 2017)

Apa yang dijelaskan oleh Pak Natsir di atas memberikan kita sedikit gambaran betapa pentingnya pelestarian atas barang-aset bersejarah. Pelestarian yang ada hanyalah salah satu cara untuk menggapai optimalisasi atas peran dari suatu aset bersejarah. Aset bersejarah kini selain digunakan sebagai sarana pembelajaran juga dapat mendatangkan pendapatan bagi negara maupun daerah. Optimalisasi atas fungsi aset bersejarah akan sangat membantu pemerintah dalam meningkatkan kinerjanya, karena dengan demikian aset bersejarah tidak lagi dipandang sebagai

sumber daya pasif, namun secara produktif dapat dikelola dan dikembangkan demi sebesar-besarnya untuk kepentingan masyarakat. Dengan kata lain, aset bersejarah bukan hanya untuk dijaga dan dilestarikan, tapi bagaimana mengemas aset tersebut menjadi lebih optimal fungsi dan penggunaannya misalnya dijadikan perkantoran atau mengkomersialkannya ke masyarakat umum dengan berbagai macam kegiatan-kegiatan, seperti *talkshow*, pameran dan *event-event* lainnya.

Pada dasarnya, BMN diadakan untuk digunakan dalam rangka melaksanakan atau menunjang pelaksanaan tugas maupun fungsi dari masing-masing kementerian/lembaga. Hal ini sesuai dengan ketentuan dalam Pasal 42 ayat 2 Undang-undang Nomor 1 Tahun 2014 yang menyatakan bahwa Menteri/pimpinan lembaga adalah Pengguna Barang bagi Kementerian Negara/Lembaga yang dipimpinnya. Mengacu pada hal tersebut, maka dalam pelaksanaan pengelolaannya, BMN yang dimiliki dan dikuasai oleh Kementerian/lembaga hakikatnya digunakan hanya sebatas untuk kepentingan tugas dan fungsi kementerian lembaga yang bersangkutan. Tidak terkecuali pada aset bersejarah Fort Rotterdam. Dari pengamatan penulis selama melakukan observasi di lokasi penelitian, terdapat beberapa jenis kegiatan yang dilaksanakan disekitar wilayah benteng ini. Ini mengindikasikan bahwa optimalisasi peran aset bersejarah di Fort Rotterdam sudah sangat aplikatif dilapangan. Hal ini diperkuat dengan pernyataan yang disampaikan oleh Ibu Ramsiah selaku Penanggungjawab Unit Kerja Pengembangan dan Pemanfaatan Cagar Budaya BPCB Sulsel berikut ini:

“Pemanfaatan kawasan yang ada di Fort Rotterdam itu terbagi atas pemanfaatan untuk pelataran luar, pelataran dalam dan aula. Kalau untuk yang di pelataran luar, itu untuk kuliner yang khusus menggunakan kendaraan, baik itu motor maupun mobil. Kalau yang di dalam itu biasanya digunakan untuk pementasan dan panggung sedangkan untuk kegiatan yang dilaksanakan di aula sendiri dia dalam bentuk seperti seminar, talkshow, dan masih banyak lagi.” (Wawancara dengan Ibu Nurmiah pada tanggal 24 Oktober 2017)

Pernyataan tersebut memberikan makna betapa pentingnya sebuah optimalisasi suatu aset bersejarah. Penggunaan fungsi atas bangunan bersejarah telah memainkan peranan penting dalam menunjang optimalisasi atas manfaat aset dari segi ekonomi. Artinya bahwa banyaknya kegiatan yang dilaksanakan di kawasan situs bersejarah Fort Rotterdam, tidak hanya memberikan manfaat ekonomi bagi entitas pengelolanya saja, melainkan memberikan manfaat dan kontribusi berupa tambahan pendapatan bagi masyarakat yang berada disekitar kawasan tersebut. Penting untuk dipahami bahwa pada dasarnya aset bersejarah merupakan barang yang langka, Barang ini harus dilindungi agar tidak rusak bahkan musnah. Di Indonesia, barang dan atau peninggalan bersejarah termasuk ke dalam kategori cagar budaya yang lindungi oleh Undang-undang.

Terkait dengan pemanfaatan Fort Rotterdam sebagai salah satu Cagar Budaya telah di atur di dalam Undang-undang Nomor 11 tahun 2010 pasal 85 ayat 1 yang menjelaskan bahwa pemerintah, pemerintah daerah dan setiap orang dapat memanfaatkan cagar budaya untuk kepentingan agama, sosial, pendidikan, ilmu pengetahuan, teknologi, kebudayaan dan pariwisata. Memang sudah seharusnya aset bersejarah diperhatikan pengelolaannya, karena ia dimanfaatkan untuk kepentingan

masyarakat luas, sebagai akibatnya aset bersejarah tersebut sangat rentan terhadap kerusakan, perubahan fisik dan perubahan fungsi yang diakibatkan oleh orang-orang yang tidak bertanggungjawab. Dalam kaitannya dengan hal tersebut, mewanti-wanti agar kejadian tersebut dapat dicegah memang sudah seharusnya menjadi prioritas utama suatu entitas yang memanfaatkan suatu aset bersejarah. Hal ini sejalan dengan yang diungkapkan oleh Ibu Nurmiah berikut ini:

“Kegiatan seperti konser musik jazz dan artis Tulus yang baru-baru diselenggarakan itu boleh. Untuk konser jenis musik rock dan dangdut tidak kami lakukan karena biasanya jenis musik seperti ini bisa mengajak orang untuk bergoyang, dikhawatirkan nanti ada perselisihan yang terjadi. Ini dilakukan untuk menghindari perselisihan demi keamanan dan kelestarian Fort Rotterdam. Kan, aset bersejarah tidak dapat diperbaharui. Jadi yah, kalau rusak bukan aset bersejarah lagi.” (Wawancara dengan Ibu Nurmiah pada tanggal 24 Oktober 2017)

Manfaat ekonomi selalu dikaitkan dengan berapa jumlah rupiah yang bisa diberikan oleh suatu barang sehingga bisa menutupi pengeluaran-pengeluaran yang ada. Manfaat ekonomi suatu aset bersejarah Fort Rotterdam berasal dari pemanfaatan aset tersebut untuk menghasilkan keuntungan berupa aliran kas yang masuk ke dalam operasional pemerintahan. Pemanfaatan yang dilakukan tidak terlepas dari besarnya tarif yang dikenakan atas izin pemanfaatan yang dilakukan oleh masyarakat luas. Berkaitan dengan hal tersebut, tarif dalam pemanfaatan aset bersejarah Fort Rotterdam sendiri masih menjadi suatu tantangan bagi BPCB Sulsel, dimana besar kecilnya tarif izin pemanfaatan Fort Rotterdam harus dipertimbangkan secara matang oleh entitas untuk bisa sedapat mungkin adil dalam memberikan tarif atas



dilaksanakannya suatu kegiatan di kawasan benteng Rotterdam. Hal ini dapat kita lihat dari kutipan hasil wawancara dengan Ibu Nurmiah berikut ini:

“Sejauh ini, belum ada standar harga yang mengatur tentang penentuan tarif atas izin pemanfaatan lokasi Fort Rotterdam. Jadi kami hanya menentukan tarif pemanfaatannya tergantung dari besarnya kegiatan yang akan dilaksanakan, siapa penggunanya dan ada tidaknya sponsor yang akan mendukung dilaksanakannya kegiatan yang ada di kawasan benteng ini.”  
(Wawancara dengan Ibu Nurmiah pada tanggal 24 Oktober 2017)

Suatu manfaat ekonomi tempat bersejarah, selain diperoleh dari adanya tarif atas izin pemanfaatannya, juga dapat diperoleh dalam bentuk adanya retribusi atau karcis masuk yang diadakan sebagai syarat untuk memasuki suatu kawasan bersejarah. Karcis masuk ini akan memberikan tambahan aliran kas masuk bagi entitas karena untuk dapat menikmati kawasan tersebut, masyarakat perlu untuk membayar biaya masuknya terlebih dahulu. Ini menyiratkan bahwa dari segi ekonomi, suatu aset bersejarah telah memberikan kontribusi yang cukup bagi entitas yang mengelolanya. Aliran kas yang masuk akan memberikan keringanan bagi entitas untuk sedapat mungkin menutupi pengeluaran yang diakibatkan oleh pemeliharaan atas peninggalan bersejarah yang terbilang memakan dana yang relatif besar. Tidak terkecuali pada Fort Rotterdam. Namun, berdasarkan informasi yang diperoleh dari informan bahwa pada Fort Rotterdam sendiri belum menerapkan karcis masuk ataupun retribusi dalam pemanfaatannya, meskipun demikian hal ini tidak menutup kemungkinan bahwa masih terdapat manfaat ekonomi yang diterima oleh entitas dan negara pada khususnya. Sebagaimana yang dijelaskan oleh Pak Natsir bahwa:

“Belum ada retribusinya, tapi sudah mulai dari tahun lalu kita masukkan dana yang ada ke kas negara. Tahun ini akan kita stor kan lagi, Tapi ya saya kurang tau itu kita stor kan 60 juta atau 70juta. Tapi memang kita stor kan. Kalau misalnya seperti yang di Leang-leang, itu targetnya sudah 150juta pertahun. Jadi itu dia, manfaat ekonomi itu hampir semuanya ada.” (Wawancara dengan Pak Natsir pada tanggal 3 November 2017)

Hal ini juga dipertegas oleh Ibu Nurmiah selaku Unit Kerja Pengembangan dan Pemanfaatan Cagar Budaya BPCB Sulsel yang mengatakan bahwa:

“Itu dana-dana yang terkumpul akan digunakan untuk pemeliharaan Fort Rotterdam, adapun jika terdapat sisa lebih dari dana yang telah dikumpulkan tadi, maka itu akan kami masukkan ke dalam kas negara. Jadi intinya dana yang diperoleh dari pemanfaatan Fort Rotterdam itu akan kembali lagi kesana.” (Wawancara dengan Ibu Nurmiah pada tanggal 24 Oktober 2017)

Berdasarkan hasil wawancara dengan kedua informan di atas, dapat disimpulkan bahwa manfaat ekonomi yang ada pada aset bersejarah terbilang sangat menjanjikan. Aset bersejarah memiliki keunikan tersendiri dengan kandungan nilai kesejarahan, kebudayaan dan ilmu pengetahuannya yang melimpah, aset juga baik secara langsung maupun tak langsung telah memberikan kontribusi dari segi ekonomi. Dengan demikian dapat disimpulkan bahwa aset bersejarah Fort Rotterdam dipergunakan tidak hanya semata-mata untuk aspek sosial dan pendidikan saja, melainkan juga dapat dilihat dari aspek ekonomi, yang dimana baik secara langsung maupun tidak langsung telah memberikan manfaat ekonomi dalam bentuk pendapatan bagi negara, masyarakat sekitar hingga penghematan untuk pengeluaran bagi entitas pengelola terkait dengan pemeliharaan yang ada.

Disamping itu, PSAK 16 (Revisi 2014) menjelaskan umur manfaat adalah periode aset diperkirakan dapat digunakan oleh entitas, atau jumlah produksi atau unit serupa dari aset yang diperoleh dan akan di peroleh dari aset entitas. Umur manfaat aset tetap umumnya didasarkan atas potensi dari kegunaan suatu aset tetap. BPCB Sulsel merupakan organisasi pemerintahan yang tidak berorientasi pada profit sehingga dalam pelaksanaan tugas dan fungsinya BPCB Sulsel tidak memproduksi barang maupun unit serupa dengan aset yang diperoleh.

Aset bersejarah Fort Rotterdam merupakan aset yang terdiri atas tanah dan bangunan. Secara keseluruhan perkiraan umur aset Fort Rotterdam memiliki masa manfaat yang tidak terbatas, dikarenakan aset tersebut merupakan salah satu aset bersejarah yang sengaja untuk dipelihara dan dijaga dalam kurun waktu yang tidak terbatas. Umur Fort Rotterdam dapat dilihat dari perjalanan sejarahnya yang cukup panjang. Jika dikalkulasikan dengan awal penyelesaian pembangunan Fort Rotterdam yang dilakukan oleh raja Gowa ke 10 dengan nama *I Manrigau Daeng Bonto Karaeng Lakiung* dengan gelar *Karaeng Tunipalangga Ulaweng* di tahun 1545 maka akan diketahui bahwa umur Fort Rotterdam hingga saat ini telah mencapai kurang lebih 4 (empat) abad lamanya. Dengan demikian, umur manfaat Fort Rotterdam sebagai salah satu aset bersejarah dapat dijelaskan memiliki umur yang tidak terbatas dan bahwa seiring berjalannya nilai umur aset tersebut akan terus mengalami peningkatan dari tahun ketahunnya.

## 2) Biaya perolehan dapat diukur secara andal

Perolehan suatu aset umumnya melibatkan suatu kos (pengeluaran sumber ekonomik misalnya kas) sebagai penghargaan kesepakatan antara dua orang atau lebih. PSAK No. 16 (Revisi 2014) mendefinisikan biaya perolehan adalah jumlah kas atau setara kas yang dibayarkan atau nilai wajar dari imbalan lain yang diserahkan untuk memperoleh suatu aset pada saat perolehan. Pemerintah mungkin mempunyai banyak aset bersejarah yang diperoleh selama bertahun-tahun dan dengan cara perolehan beragam termasuk pembelian, donasi, warisan, rampasan, ataupun sitaan. Aset ini jarang dikuasai dikarenakan alasan kemampuannya untuk menghasilkan aliran kas masuk, dan akan mempunyai masalah sosial dan hukum bila memanfaatkannya untuk tujuan tersebut.

Berdasarkan informasi yang disampaikan informan pada penelitian ini, diketahui bahwa perolehan Fort Rotterdam berasal dari adanya hibah. Hibah merupakan penyerahan aset tanpa kos. Walaupun demikian, kos objek tersebut harus tetap ditentukan atau ditaksir secara layak sebagai dasar pencatatan pertama kali. Pengukuran aset bersejarah apabila memiliki karakteristik yang sama dengan aset dapat diperlakukan sama dengan aset tetap. Yaitu dengan menggunakan metoda tertentu untuk menentukan kos yang dilekatkan pada suatu objek. Misalnya dengan menggunakan *historical cost* atau pun nilai wajar pada saat pengukuran diawal pengakuan aset bersejarah. Dalam SAP paragraph 24 menyatakan barang berwujud yang memenuhi kualifikasi untuk diakui sebagai suatu aset dan dikelompokkan sebagai aset tetap, pada awalnya harus diukur berdasarkan biaya perolehan. Bila aset

tetap diperoleh dengan tanpa nilai, biaya aset tersebut adalah sebesar nilai wajar pada saat aset tersebut diperoleh. Apabila harga perolehan sudah tidak tepat untuk mengetahui kos yang andal maka nilai wajar dapat digunakan untuk mengestimasi berapa kos yang dilekatkan pada pada suatu item.

PSAP No.08 paragraf 45 menjelaskan bahwa aset tetap yang diperoleh dari sumbangan (donasi) harus dicatat sebesar nilai wajar pada saat perolehan. Dalam kaitannya dengan pengukuran pada aset bersejarah Fort Rotterdam, BPCB tidak mencatat aset bersejarah Fort Rotterdam dengan menggunakan nilai wajar. Hal tersebut dikarenakan keterbatasan status BPCB Sulsel yang hanya diberikan wewenang oleh Kementerian untuk sebatas menggunakan aset bersejarah Fort Rotterdam sebagai kantor BPCB Sulsel. Disamping itu, ketiadaan *market value* atas penjualan terhadap benda-benda bersejarah menjadikan sulit untuk mengukur berapa nilai wajar yang yang dapat dilekatkan pada atribut aset bersejarah Fort Rotterdam. Sehingga dengan demikian aset bersejarah Fort Rotterdam belum dapat diakui sebagai aset tetap.

3) Tidak dimaksudkan untuk dijual dalam operasi normal entitas

Balai Pelestarian Cagar Budaya Sulawesi Selatan adalah unit pelaksana teknis Kementerian Pendidikan dan Kebudayaan dibidang Pelestarian Cagar Budaya yang berada dibawah dan bertanggungjawab kepada Direktur Jenderal Kebudayaan. Fort Rotterdam merupakan salah satu cagar budaya yang dilindungi oleh undang-undang, oleh karena itu akan bermasalah jika aset tersebut akan dijual dalam operasi normal suatu entitas. Disamping itu, tanah dan bangunan bersejarah Fort Rotterdam

tidak dapat digolongkan ke dalam persediaan karena aset bersejarah tersebut tidak diperuntukkan untuk bantuan sosial atau diperoleh untuk dihibahkan.

BPCB Sulsel mengakui Fort Rotterdam sebagai tempat operasional sebagai kantor yang membantu entitas dalam melaksanakan tugas dan fungsinya atas amanah yang diamanatkan oleh para *stakeholder*. Hal ini sejalan dengan PSAP 07 paragraf 8 dan 9, bahwa tanah yang dikelompokkan sebagai aset tetap adalah ialah tanah yang diperoleh dengan maksud untuk dipakai dalam kegiatan operasional pemerintah dan dalam kondisi siap pakai; dan Gedung dan bangunan mencakup seluruh bangunan yang diperoleh dengan maksud untuk dipakai dalam kegiatan operasional pemerintah dan dalam kondisi siap pakai.

4) Diperoleh atau dibangun dengan maksud untuk digunakan.

Era kemerdekaan bangsa Indonesia tidak terlepas dari sejarah perjalanan bangsa dalam merebut kemerdekaan. Negara menjadi organisasi besar yang mutlak harus menjaga segala sumber daya yang dimiliki, termasuk menjaga segala peninggalan bersejarah yang ditinggalkan oleh masyarakat dimasa lalu. Implikasinya adalah negara harus sedapat mungkin bisa mengenali dan memastikan kepemilikan benda bersejarah tersebut. Untuk dapat disebut sebagai aset, suatu objek atau pos tidak harus dimiliki oleh entitas tetapi cukup dikuasai oleh entitas. Sebagaimana yang dijelaskan oleh Suwardjono (2016) bahwa pemilikan mempunyai makna yuridis atau legal, dimana untuk memiliki suatu objek diperlukan transfer hak milik, sedangkan penguasaan berarti kemampuan entitas untuk mendapatkan, memelihara/menahan, menukarkan, menggunakan manfaat ekonomik dan mencegah

akses pihak lain terhadap manfaat tersebut. Pemanfaatan maupun kepemilikan atas suatu benda dapat diperoleh melalui beberapa cara termasuk pembelian, penemuan, pemberian, pembangunan, penjualan hingga perjanjian.

Dalam kaitannya dengan aset bersejarah, Fort Rotterdam merupakan salah satu barang milik negara yang diperoleh dengan cara melalui hibah. Hibah didefinisikan sebagai transfer tanpa persyaratan (tanpa kos) suatu objek ke satu entitas. Pada awalnya, benteng Rotterdam diperoleh oleh negara berasal dari pemberian Yayasan Fort Rotterdam dalam bentuk unit kesatuan yang terdiri atas bangunan dan tanah. Di dalam PSAP No 7 paragraf 19 menjelaskan bahwa saat pengakuan aset dapat diandalkan apabila terdapat bukti bahwa telah terjadi perpindahan hak kepemilikan dan/atau penguasaan secara hukum misalnya sertifikat tanah dan bukti kepemilikan kendaraan. Terkait dengan hal tersebut, bukti atas transaksi suatu aset bersejarah umumnya sulit untuk ditelusuri dan diketahui dalam bentuk apa penyerahannya dilakukan, mengingat bahwa kejadian tersebut telah berlangsung selama beberapa dekade yang lalu. Sama halnya dengan Fort Rotterdam, usia Fort Rotterdam yang terbilang cukup panjang dan ketiadaan atas informasi maupun literatur yang menunjang perolehannya menjadi sulit ditelusuri atau bahkan sangat tidak mungkin untuk ditemukan bukti penyerahannya. Hal ini sejalan dengan informasi yang diperoleh dari hasil wawancara yang dilakukan dengan Ibu Ratna selaku Petugas SIMAK BMN:

“Tidak ada. Ini memang sudah ada disini, Sudah dikasih disini. Jadinya ya tidak ada dibilang berita acara hibahnya. Lama mi, ndak tau antara Belanda

sama siapa begitu. Kan, kita semua belum lahir.” (Wawancara dengan Ibu Ratna pada tanggal 28 Oktober 2017)

Berdasarkan hasil analisis yang dilakukan, kepemilikan dan kuasa atas benteng Rotterdam sebagai salah satu aset bersejarah tidak terlepas dari fungsi organisasi yang menaunginya. Balai Pelestarian Cagar Budaya Sulsel merupakan unit pelaksana teknis (UPT) yang dalam hal ini merupakan kuasa pengguna barang yang bertanggungjawab kepada Jenderal Kebudayaan dan kepada Menteri Pendidikan dan Kebudayaan. Dengan demikian, segala barang milik negara yang dikelola oleh BPCB akan dilaporkan sebagai Barang Milik Negara sebagaimana yang diatur di dalam Peraturan Menteri Keuangan No. 06 Tahun 2016 tentang Penatausahaan Barang Milik Negara.

Sebagaimana yang dijelaskan di atas, bahwa perolehan Fort Rotterdam merupakan satu unit kesatuan yang terdiri atas tanah dan bangunan. Hal ini perlu dipahami lebih dalam bahwa, meskipun pada dasarnya aset tersebut diperoleh dalam unit kesatuan, namun dalam akuntansi sendiri perlu diakui secara terpisah mengingat bahwa sifat dan manfaat dari masing-masing aset tersebut berbeda satu sama lain. Hal ini sejalan dengan PSAK 16 (Revisi 2014) paragraf 58 yang menyatakan bahwa tanah dan bangunan merupakan aset yang dapat dipisahkan dan dicatat terpisah walaupun keduanya diperoleh bersama. Sama halnya dengan Fort Rotterdam, meskipun aset ini diperoleh dalam bentuk kesatuan, namun mengingat bahwa keduanya memiliki masa manfaat yang berbeda maka sudah seharusnya dijabarkannya secara terpisah satu sama lain.



Dari hasil analisis dalam hal kepemilikan dan penguasaan tanah Fort Rotterdam, oleh BPCB Sulsel telah memiliki status penetapan yakni status penggunaan tanah Fort Rotterdam yang diwujudkan dengan adanya sertifikat penggunaan atas tanah yang digunakan oleh BPCB Sulsel dalam pelaksanaan tugas dan fungsinya. Hal ini diperkuat oleh pernyataan yang disampaikan oleh Ibu Nuryanti selaku pembuat laporan keuangan BPCB Sulsel berikut ini:

“Aset bersejarah ini kan sudah terdaftar di Kemendikbud. Sudah ada sertifikatnya ini. Ini kita yang punya, memang dari dulu memang ini kita yang kelola. Kenapa dia dijadikan sebagai aset bersejarah, karena kan ini tidak bisa dinilai dengan uang.” (Wawancara dengan Ibu Nuryanti pada tanggal 3 November 2017)

Berdasarkan informasi dari keterangan hasil wawancara di atas, telah jelas bahwa tanah yang ditempati entitas merupakan tanah Fort Rotterdam yang bersertifikat. Secara khusus sertifikat hak atas tanah berfungsi sebagai alat pembuktian yang memberikan jaminan kepastian hukum mengenai entitas yang menjadi pemegang hak atas tanah dan kepastian hukum atas tanah miliknya. Adanya kepastian hukum tersebut dapat diberikan perlindungan hukum kepada entitas pengelola yang tercantum namanya terhadap gangguan pihak lain serta menghindari sengketa dengan pihak lain. Secara khusus tabel dibawah ini akan memberikan sedikit gambaran atas kepemilikan tanah Fort Rotterdam pada Balai Pelestarian Cagar Budaya Sulawesi Selatan:

**Tabel 4.2**  
Penetapan Status Penggunaan BMN

No.	Uraian	Sudah Ditetapkan Status Penggunaan (Rp)
1.	Tanah	13 Buah Sertifikat
2.	Peralatan dan Mesin	5.175.918.956
3.	Gedung dan Bangunan	0
4.	Jalan, Irigasi dan Jaringan	0
5.	Aset Tetap Lainnya	0
Jumlah		5.175.918.956

*Sumber: Catatan Atas Laporan Barang Milik Negara (CRBMN) Semester I Tahun 2017 pada Balai Pelestarian Cagar Budaya (BPCB) Sulawesi Selatan*

Terkait dengan bangunan Fort Rotterdam yang saat ini dipakai oleh Balai Pelestarian Cagar Budaya Sulawesi Selatan, Status kepemilikan atas bangunan tersebut berada pada Menteri Keuangan selaku pengelola BMN. Perlu ditekankan lagi bahwa Fort Rotterdam merupakan salah satu Barang Milik Negara yang berada dalam tanggungjawab pemerintah pusat. PP No 27 Tahun 2014 Bab 1 Pasal 1 mendefinisikan Barang Milik Negara adalah semua barang yang dibeli atau diperoleh atas beban Anggaran Pendapatan dan Belanja Negara atau berasal dari perolehan lain yang sah. Jadi bisa disimpulkan bahwa segala hal yang berkaitan dengan pengelolaan BMN merupakan tanggungjawab dari pemerintah pusat. BPCB Sulsel dalam praktiknya hanya memanfaatkan bangunan tersebut sebagai tempat operasional yang membantu entitas dalam memperlancar tugas dan fungsinya di

dalam pemerintahan. Terkait dengan status penggunaannya, BPCB Sulsel berperan sebagai Kuasa Pengguna Barang dan belum memiliki status sebagai pengguna BMN. Hal ini dapat dilihat dari adanya permintaan BPCB Sulsel dalam permohonan penetapan status penggunaan atas Fort Rotterdam, berikut ini:

**Tabel 4.3**

Daftar BMN BPCB SULSEL yang Dimintakan  
Penetapan Status Penggunaan BMN Berupa Tanah atau Bangunan Tahun 2016

No	Kode Barang	N U P	Uraian Barang	Barang				Peruntukan	Ket
			Nama Barang	Merk/ Type	Tahun Oleh	Jumlah	Nilai Perolehan		
1	2	3	4	5	6	7	8	9	10
1	2.02.03.11.999	1	Tanah untuk bangunan bersejarah lainnya	Fort Rotterdam	1999	29,955 m2	0	Kantor BPCB Sul-Sel	

Sumber: Balai Pelestarian Cagar Budaya (BPCB) Sulawesi Selatan

Pada instansi pemerintahan, status penggunaan Barang Milik Negara sangat penting. Ini merupakan gerbang penting terkait dengan proses selanjutnya atas pengelolaan maupun penatausahaan Barang Milik Negara. Konsekuensi dari adanya penetapan status penggunaan BMN adalah bahwa ketika suatu barang ditetapkan sebagai salah satu Barang Milik Negara dengan terbitnya Surat Keputusan Status Penggunaan barang, maka Pengguna Barang mendapatkan penguasaan dalam penggunaan Barang Milik Negara yang dimaksud untuk menyelenggarakan tugas dan fungsinya sebagai instansi pemerintah. Dengan adanya hal tersebut, maka oleh Pengguna Barang atau Kuasa Pengguna Barang berkewajiban untuk mengelola serta

menatausahakan Barang Milik Negara yang berada pada pengusaannya sebagaimana yang diatur di dalam PMK No.6 Tahun 2017 tentang Penatausahaan Barang Milik Negara.

Aset bersejarah benteng Rotterdam pada dasarnya memang merupakan salah satu aset bersejarah negara ini. Sebagai bagian dari identitas nasional, Fort Rotterdam harus dilestarikan dan dipertahankan keberadaannya untuk waktu yang tidak terbatas. Aset ini adalah saksi bisu sejarah yang pernah terjadi. Hal tersebut bisa kita lihat bahwa terdapat hubungan aset bersejarah tersebut dengan kehidupan di masa lampau. Mereka menganggap bahwa aset bersejarah memang seharusnya menjadi bagian dari aset pemerintah yang bernilai yang digunakan untuk pelayanan publik atau untuk kepentingan masyarakat selama hal tersebut tidak merugikan masyarakat sekitar dan aset itu sendiri. Aset bersejarah ini tidak dimanfaatkan untuk menghasilkan pendapatan ataupun keuntungan yang bersifat komersial. Aset bersejarah memiliki peranan penting dalam pengembangan budaya bangsa. Sehingga dengan demikian perhatian yang cukup serius sudah seharusnya diutamakan untuk pengelolaan aset bersejarah tersebut.

#### c. Penilaian Aset Bersejarah Fort Rotterdam

Konsekuensi dari penggunaan basis akuntansi akrual di dalam pelaporan keuangan pemerintah telah mengharuskan pemerintah untuk dapat menilai semua aset yang dimiliki dengan menggunakan satuan moneter. Secara teoretis, pengukuran atas aset memiliki banyak variasi metode yang dapat digunakan, mulai dari perolehan, nilai wajar, biaya reproduksi hingga biaya akuisisi. Pada beberapa jenis

aset tetap yang dimiliki oleh pemerintah seperti peralatan, bangunan dan perlengkapan dapat diketahui berapa nilai perolehannya, sedangkan untuk aset lain seperti aset bersejarah sulit untuk diketahui nilai perolehannya karena biasanya aset ini dibangun selama beberapa dekade yang lalu. Disamping itu, tidak adanya dokumen atau keterangan yang autentik terkait dengan pembangunan yang dilakukan menjadikan sulit untuk menaksir berapa kos yang dilekatkan pada barang/benda bersejarah tersebut.

#### 1) Pengukuran Awal Pengakuan Aset Bersejarah Benteng Rotterdam

Aset bersejarah merupakan aset tetap yang dimiliki atau dikuasai oleh pemerintah yang karena umur dan kondisinya aset tetap tersebut harus dilindungi oleh peraturan yang berlaku dari segala macam tindakan yang dapat merusak aset tetap tersebut. Pengukuran dalam akuntansi biasanya menunjuk proses penentuan jumlah rupiah pada objek pada saat pemerolehan. Jumlah rupiah tersebut akan menjadi pengukur aset entitas dan akan menjadi bahan olah akuntansi akuntansi yang disebut kos. Pengukuran dapat dipertimbangkan andal bila terdapat transaksi pertukaran dengan bukti pembelian aset tetap yang mengidentifikasi biayanya.

PSAP 07 Paragraf 22 menyatakan bahwa aset tetap awalnya diukur dengan biaya perolehan. Apabila penilaian aset tetap dengan menggunakan biaya perolehan tidak memungkinkan, maka nilai aset tetap didasarkan pada nilai wajar pada saat perolehan. Telah dijelaskan sebelumnya bahwa Fort Rotterdam merupakan aset yang diperoleh dengan cara melalui hibah. Terkait dengan penilaian Informasi yang diperoleh pengelola Fort Rotterdam yang dalam hal ini Balai Cagar Budaya Sulsel,

bahwa menilai warisan bersejarah khususnya pada Fort Rotterdam memang sama sekali belum pernah dilakukan. Hal tersebut dapat dilihat dari pernyataan yang disampaikan oleh Ibu Ratna berikut ini:

“Hingga saat ini, Fort Rotterdam belum pernah dilakukan penilaian. Kami ini sementara proses pengajuan nilai sebetulnya. Kita mencoba menilai, makanya kemarin kita mencoba mengajukan permohonan apakah bisa dinilai atau tidak kepada KPKNL. Karena selama ini kita mengacu aset bersejarah itu tidak memiliki nilai. Tidak bisa sebetulnya dinilai.” (Wawancara dengan Ibu Ratna pada tanggal 28 Oktober 2017)

Pengukuran pada aset, umumnya suatu aset tetap yang diperoleh dengan jalan transaksi, seperti pembelian dan pertukaran dapat diukur dengan biaya perolehan aset tersebut. Barang yang diperoleh dengan hibah biasanya jelas-jelas mempunyai manfaat ekonomik yang besar diperoleh oleh entitas tanpa kos yang berarti. Dengan kata lain, gedung dan tanah yang diperoleh oleh entitas adalah contoh perolehan aset tanpa kos. Sama halnya dengan Fort Rotterdam, maka dari itu, akan sulit untuk mengukur Fort Rotterdam dikarenakan pada dasarnya atribut pada aset tersebut tidak memiliki kos atau nilai sama sekali ketika aset tersebut diperoleh oleh entitas. Hal senada juga diungkapkan oleh Ibu Nuryanti dalam petikan hasil wawancara, bahwa:

“Untuk aset Fort Rotterdam yang dipakai di dalamnya itu bisa dinilai. Seperti peralatan, mesin, kursi dan aset lainnya karena itu kita yang beli dan itu sumber biayanya berasal dari APBN. Tapi kalau tanah dan gedungnya itu tidak. Kalau peninggalan Belanda ini memang tidak bisa dinilai.” (Wawancara dengan Ibu Nuryanti pada tanggal 3 November 2017)

Berdasarkan atas informasi yang diberikan oleh Ibu Nuryanti, dapat dipahami bahwa untuk beberapa aset yang dimiliki, seperti peralatan, perlengkapan dan bangunan lainnya yang bisa diukur secara pasti memang diperlakukan sebagaimana aset pada umumnya, yakni dinilai dengan harga perolehan maupun pembangunan atas aset tersebut. Namun, ketika ditinjau dari bangunan dan tanah bersejarah yang digunakan oleh entitas sebagai tempat perkantoran pengelola mengalami kesulitan untuk menilai bangunan maupun tanah tersebut. Berikut ini merupakan tambahan atas penjelasan Ibu Nuryanti terkait dengan penilaian bangunan dan tanah yang dipergunakan oleh Balai Pelestarian Cagar Budaya Sulsel:

“Kita kan kalau bikin laporan kan ada aset dan bangunannya. Misalnya aset situs Benteng Rotterdam inikan tidak bisa dinilai berapa. Jadi untuk sementara nilai nya nol. Terus, gedung..tapi ini gedung sebenarnya ada juga yang bisa dilaporkan di dalamnya ini karena kan ada penambahan-penambahan bangunan baru seperti misalnya penambahan kamar mandi yang dulunya tidak ada, itu kan bisa dinilai. Jadi itu yang dilaporkan. Tapi kalau tanahnya memang tidak bisa, juga untuk bangunan yang aslinya itu tidak bisa dinilai. Jadi artinya dek, kalau gedung penambahan yang bangunan baru itu bisa dinilai dengan nominal karena memang kita yang buat. Kalau yang aslinya itu yang tidak.” (Wawancara dengan Ibu Nuryanti pada tanggal 3 November 2017)

Di dalam PSAP No 7 disebutkan bahwa ada aset tetap yang berasal dari hibah, yang tidak diketahui harga perolehannya, pemerintah dapat menggunakan nilai wajar pada saat perolehan. Nilai wajar adalah nilai tukar aset atau penyelesaian kewajiban antar pihak yang memahami dan berkeinginan untuk melakukan transaksi wajar. Namun, berbeda halnya jika metode tersebut diterapkan untuk aset bersejarah, menggunakan metode nilai wajar pada benda/aset bersejarah tidak memungkinkan

untuk dilakukan karena sulitnya untuk menentukan berapa harga pasar (*market value*) yang bisa dilekatkan atas aset bersejarah karena umumnya suatu benda bersejarah memiliki nilai yang semakin meningkat seiring dengan berjalannya waktu. Disamping itu juga terdapat peraturan yang melarang untuk dilakukannya penjualan terhadap barang-aset bersejarah sebagaimana yang diatur di dalam UU No. 11 tahun 2010 tentang Cagar Budaya, terkecuali ada peraturan lain yang mengatur penilaian aset.

Dengan demikian, dapat disimpulkan bahwa pengukuran aset bersejarah Fort Rotterdam merupakan hal yang masih menjadi masalah terkait dengan perlakuan akuntansinya. Pada aset bersejarah lainnya baik berupa barang-barang museum ataupun aset bersejarah lainnya yang diperoleh pada periode berjalan bisa diketahui harga perolehannya, namun khusus pada aset-aset bersejarah berupa benteng memang belum pernah dilakukan penilaian. Ketiadaan nilai tercatat aset dan keterbatasan atas penentuan nilai wajar untuk aset bersejarah menjadikan proses penilaian aset bersejarah Fort Rotterdam sulit untuk dilakukan.

## 2) Pengukuran Berikutnya terhadap Pengakuan Awal Fort Rotterdam

Penilaian adalah suatu proses kegiatan penelitian yang selektif didasarkan pada data/fakta yang obyektif dan relevan dengan menggunakan metode/teknis tertentu untuk memperoleh nilai barang milik daerah. Secara khusus Most (1982) dalam Sudwadjono (2016) menjelaskan bahwa penilaian biasanya digunakan untuk menunjuk proses penentuan jumlah rupiah yang harus dilekatkan pada tiap elemen atau pos statemen keuangan pada saat penyajian. Berdasarkan penjelasan pada sub



bab sebelumnya, aset bersejarah Fort Rotterdam sulit untuk dinilai baik dengan menggunakan nilai perolehan maupun nilai wajar. Penilaian atas aset bersejarah sudah selayaknya perlu dilakukan untuk mengetahui berapa nilai aset yang dimiliki oleh negara. Terdapat beberapa metode penilaian yang dapat digunakan dalam menilai suatu aset, baik dengan menggunakan pendekatan *historical cost*, *vair value*, maupun appraisal. Alternatif yang lain, adalah dengan membuat taksiran (*appraisal*) terhadap suatu aset bersejarah.

Suwardjono (2016) menjelaskan bahwa nilai penaksiran adalah nilai taksiran kos sekarang atau nilai sekarang yang ditentukan dengan prosedur dan analisis sistematis oleh pihak independen yang kompeten. Terkait dengan informasi yang diperoleh seputar kegiatan penaksiran atas nilai aset bersejarah Fort Rotterdam sama sekali belum pernah dilakukan oleh entitas pengelola tersebut. Namun meskipun demikian, menurut informan dalam penelitian ini, kegiatan appraisal bisa dilakukan dalam menilai aset bersejarah Fort Rotterdam, sebagaimana yang diungkapkan oleh Pak Natsir berikut ini:

“Boleh ada taksiran, seperti bangunan dan tanahnya ini bisa ditaksir. Coba benteng ini kalau mau di nilai dengan aspek moneter, benteng ini mau kita kasih nilai berapa? Tanah di NJOP disini mungkin sudah 40 (empat puluh) juta permeter sekarang kali 21000m, Baru tanah itu. Sekarang kita lihat bangunan, bangunan umum yang tatanan batanya seperti begini saja itu permeter nya itu sudah 3 (tiga) juta, sekarang ini dengan berapa bata ini? Satu, dua, tiga, empat. Terus kalau kita mau hitung dari sisi moneter, berapa nilai yang harus kita kasih? Kalau memang nanti ada kebijakan untuk memoneteri dengan uang semua aset ini. Wah, besar sekali aset Negara ini. (Wawancara dengan Pak Natsir pada tanggal 3 November 2017)

Berdasarkan informasi yang disampaikan oleh Pak Natsir di atas, dapat dipahami kegiatan *appraisal* memang dapat dilakukan untuk menilai aset bersejarah seperti Fort Rotterdam, namun hal tersebut juga menimbulkan kendala, mengingat dari sifat aset bersejarah yang umumnya lebih dikaitkan dengan nilai kesejarahannya yang tidak bisa di moneteri. Disamping belum adanya kebijakan untuk dilakukan penaksiran terhadap nilai aset bersejarah Fort Rotterdam menjadikan entitas pengelola tidak memiliki dasar yang kuat untuk melakukan penilaian terhadap aset bersejarah yang mereka kuasai. Hal senada juga diungkapkan oleh Ibu Nurdiyanti dalam hasil wawancara berikut ini:

“Kita mau kasih nilai berapa Fort Rotterdam. seperti Candi Borobudur itu, kita mau nilai berapa coba? Semua aset bersejarah itu tidak bisa sebenarnya kita nominalkan. Yang memiliki wewenang untuk melakukan penilaian itu dari KPKNL atau Kantor Pelayanan Kekayaan Negara dan Lelang”. (Wawancara dengan Ibu Nuryanti pada tanggal 3 November 2017)

Informasi yang disampaikan oleh Ibu Nuryanti di atas menunjukkan bahwa penilaian terhadap aset bersejarah Fort Rotterdam sama sekali belum pernah dilakukan. Banyaknya metode penilaian yang ada sebenarnya tidak bisa merepresantikan nilai suatu aset bersejarah. Karena memang pada dasarnya menurut beliau aset bersejarah tidak bisa untuk di nilai dengan nominal. Bagi seseorang yang sudah bersinggungan langsung dengan aset bersejarah, aset tersebut diyakini memiliki nilai yang tidak terhingga sehingga tidak mudah bagi mereka untuk dapat menilai suatu benda/barang warisan bersejarah.

Menilai suatu barang/benda bersejarah masih dianggap tabu bagi sebagian besar informan karena suatu aset bersejarah tidak ternilai harganya, maka jika dinilai

dalam bentuk moneter maka tidak akan ada nilai nominal yang mampu mewakili nilai dari suatu benda peninggalan bersejarah tersebut. Hal ini sejalan dengan pendapat yang dikemukakan oleh Hooper *et al* (2005) yang meyakini bahwa aset bersejarah lebih berkaitan dengan nilai kesejarahan yang ada di dalamnya bukan nilai ekonomi yang tersimpan di dalamnya. Disamping itu, kecenderungan yang ada adalah suatu benda/barang peninggalan bersejarah umumnya memiliki siklus hidup aset yang relatif sangat lama dan memiliki nilai yang akan terus meningkat seiring dengan berjalannya waktu. Maka dari itu, aset bersejarah akan sangat sulit untuk dinilai dengan menggunakan nilai moneter.

Jika ditinjau dari isi laporan keuangan yang selama ini dibuat dan dilaporkan oleh pihak pengelola, nilai untuk Fort Rotterdam dinyatakan dengan satuan satu unit dimana unit tersebut terdiri atas benteng dan bangunan bersejarah serta tanah yang dinyatakan dengan nilai Rp.0 (nol) di dalam laporan keuangan entitas pengelola. Terkait dengan nilai tersebut, berikut ini merupakan penjelasan lebih lanjut dari Pak Natsir selaku pengelola Fort Rotterdam:

“Kenapa dikasih nilai nol? Nilai nol itu kan angka juga..Supaya nanti dalam perhitungan akuntansi itu dia *balanced*. Karena kalau tidak ada angka, maka dia tidak *balanced* di dalam laporan keuangan. Itupun sebenarnya, karena dia Nol, dari aspek nilai ilmu pengetahuan dan kebudayaan itu tidak bisa dimoneteri. Tidak bisa diuangkan untuk sementara sampai ada kebijakan lain dari Menteri Keuangan.” (Wawancara dengan Pak Natsir pada tanggal 3 November 2017)

Berdasarkan hasil analisis yang dilakukan, dalam praktiknya, nilai yang diberikan untuk aset bersejarah Fort Rotterdam terbagi atas dua jenis, dimana

benteng dan bangunan dilaporkan dalam bentuk unit sedangkan pada tanah yang dimiliki entitas dilaporkan dengan nilai Rp. 0 (nol). Nilai Rp.0 (nol) yang diberikan pada Fort Rotterdam tersebut tidak berarti bahwa tanah tersebut tidak memiliki nilai. Namun, nilai tersebut diberikan semata-mata ditujukan demi untuk tujuan pelaporan keuangan yang sebelumnya telah ditentukan oleh Menteri Keuangan sedangkan khusus pada bangunan dan benteng sengaja dilaporkan dalam unit untuk memenuhi peraturan yang berlaku dalam mencantumkan aset bersejarah di dalam laporan keuangan.

Temuan penelitian ini menunjukkan bahwa makna pada aset bersejarah, secara khusus tidak langsung berkaitan dengan aspek ekonomi, melainkan lebih terikat pada aspek sejarah, pendidikan dan kebudayaan maka dari itu melakukan penilaian atas aset bersejarah menjadi jauh lebih sulit. Hal ini sesuai dengan hasil penelitian yang dilakukan oleh Anggraini dan Chariri (2014) bahwa nilai suatu aset bersejarah tidak hanya berkaitan dengan nilai ekonomi, tetapi mencakup nilai lainnya seperti nilai kesejarahan dan kebudayaan. Oleh karena itu, hingga sekarang masih belum ada dasar penilaian yang dianggap tepat dalam menilai suatu aset bersejarah.

Pelekatan atas kos pada suatu aset bersejarah secara khusus lebih didasarkan atas pemenuhan tujuan pelaporan keuangan yang dimana entitas pengelola diwajibkan dan memiliki kewajiban untuk melaporkan segala aset yang dimiliki oleh negara. Untuk itu, sesuai dengan teori fiat yang dikemukakan oleh Torgerson (1958) dan kaitannya dengan kebijakan pengukuran suatu objek maka dapat disimpulkan bahwa pemberian nilai maupun atribut pada aset bersejarah dapat

dilakukan tanpa harus menunggu konfirmasi atas teori maupun bukti-bukti yang ada. Penggunaan nilai sebesar Rp.0 (nol) per unit atas nilai yang dimiliki oleh aset bersejarah dapat dijadikan acuan dalam melaporkan aset yang mencerminkan tujuan yang ingin dicapai dalam menyajikan pos aset bersejarah.

Fort Rotterdam merupakan salah satu warisan bersejarah yang tidak hanya berpotensi difungsikan sebagai objek wisata yang berkontribusi dalam hal sejarah, ilmu pengetahuan dan kebudayaan, melainkan juga dilihat dari fungsi potensi lainnya misalnya penggunaan Fort Rotterdam untuk perkantoran. Hal ini dapat kita lihat dari digunakannya bangunan bersejarah tersebut sebagai wilayah kerja Balai Pelestarian Cagar Budaya Sulsel. Ketika mengacu pada SAP No. 71 tahun 2010, aset tersebut harus diterapkan ke dalam prinsip-prinsip yang sama seperti aset tetap lainnya. Namun, terkait dengan hal tersebut, berdasarkan atas temuan-temuan dilapangan, penilaian atas suatu aset bersejarah baik itu yang digunakan tidak hanya sebatas karena nilai kesejarahannya ataupun karena kontribusinya dalam hal dijadikan gedung perkantoran merupakan hal yang paling krusial bagi para pengelola aset tersebut.

Menurut sebagian besar informan dalam penelitian ini, melakukan penilaian atas suatu aset bersejarah tidak mudah untuk dilakukan. Belum adanya dasar penilaian maupun kebijakan khusus dalam menilai aset bersejarah menjadikan pihak pengelola sulit untuk menilai berapa kos yang dapat dilekatkan pada aset bersejarah yang mereka miliki. Meskipun pada kenyataannya PP 71 tahun 2010 mengamanatkan agar penilaian atas aset bersejarah yang berfungsi sebagai tempat

operasional pemerintah harus dinilai sama sebagaimana penilaian yang digunakan untuk aset tetap lainnya, namun temuan dilapangan menunjukkan bahwa entitas pengelola hingga saat ini masih belum melakukan penilaian atas aset bersejarah yang mereka miliki. Berbagai alasan yang melatarbelakangi sulitnya dalam menilai aset bersejarah dapat diketahui dari pernyataan yang diungkapkan oleh Ibu Ratna berikut ini:

“Aset bersejarah itu sulit dilakukan penilaian, karena nilainya sulit untuk diukur dengan satuan moneter. Harus ada tim penilai khusus untuk menilainya dan harus melibatkan tim ahli seperti para arkeolog. Disamping itu harus ada anggaran khusus untuk itu dan biasanya proses penilaiannya itu memakan waktu yang cukup lama. (Wawancara dengan Ibu Ratna pada tanggal 28 Oktober 2017)

Dari pernyataan yang diungkapkan oleh Ibu Ratna, dapat diketahui bahwa penilaian pada aset bersejarah masih memiliki kendala dalam penerapannya dilapangan. Hambatan utama yang dihadapi oleh entitas berkaitan dengan sulitnya untuk mengukur nilai ekonomi yang harus dilekatkan pada aset tersebut. Disamping diperlukannya tim penilai khusus dan ahli-ahli yang tergabung baik itu dari sejarawan hingga ahli arkeolog menjadi salah satu pertimbangan utama yang harus dipenuhi untuk dapat mengukur secara handal berapa kos yang bisa dilekatkan pada aset tersebut, lamanya proses dan besarnya biaya yang harus dikeluarkan menjadikan hingga saat ini penilaian aset bersejarah belum dilakukan.

Berdasarkan informasi yang diperoleh pada saat wawancara dilakukan, diketahui bahwa proses penilaian aset bersejarah hanya dapat dilakukan oleh tim penilai independen KPKNL. Dengan demikian penilaian BMN berupa

tanah/bangunan untuk pemanfaatan berdasar nilai wajar sesuai ketentuan peraturan perundang-undangan pasal 50 PP 27 tahun 2014 dilakukan penilai pemerintah atau penilai publik yang ditetapkan oleh pengelola barang. sehingga tidak ada masalah bagi BPCB sendiri karena mereka tidak ada peran dalam proses penilaian selain menyiapkan laporan daftar aset di BPCB itu sendiri. Namun, jika tim penilai membutuhkan bantuan dari BPCB selaku pengguna dan pengurus barang untuk melakukan penilaian, maka mereka harus bersedia dalam memberikan informasi untuk kemudahan dan kelancaran proses penilaian aset milik negara.

Meskipun demikian, untuk menjalankan amanat PP No. 71 tahun 2010, yang mengatur terkait dengan aset bersejarah yang difungsikan sebagai perkantoran harus dinilai sebagaimana penilaian yang didasarkan atas prinsip-prinsip aset tetap lainnya, pihak pengelola sendiri sedang mengusahakan untuk melakukan penilaian atas aset bersejarah Fort Rotterdam. Hal tersebut dapat dilihat dari keseriusan pihak pengelola dalam mengajukan izin atas penilaian Fort Rotterdam ke Kantor Pelayanan Kekayaan Negara dan Lelang (KPKNL) selaku entitas yang bertanggungjawab dalam melakukan penilaian atas aset pemerintah pusat.

#### d. Penyajian dan Pengungkapan Fort Rotterdam di dalam Laporan Keuangan

Penyajian dan pengungkapan merupakan bagian integral sekaligus sebagai langkah akhir dalam proses akuntansi yaitu penyajian informasi dalam bentuk seperangkat penuh *statement* keuangan. Sebagian ahli menganggap bahwa aset bersejarah tidak memiliki pengaruh fiskal yang cukup signifikan dalam laporan keuangan sehingga aset tersebut tidak perlu untuk diungkapkan dalam pelaporan

keuangan, sedangkan para ahli lainnya berpendapat bahwa aset bersejarah harus dimasukkan ke dalam laporan keuangan. Hal ini memang cukup beralasan, karena penggunaan basis akuntansi akrual di sektor pemerintahan telah mengharuskan pemerintah untuk melaporkan aset yang dimilikinya dengan menggunakan nilai moneter.

Menurut, PSAP No. 07 Tahun 2010, aset bersejarah merupakan aset tetap yang dimiliki atau dikuasai oleh pemerintah yang karena umur dan kondisinya aset tetap tersebut harus dilindungi oleh peraturan yang berlaku dari segala macam tindakan yang dapat merusak aset tetap tersebut. Terkait dengan penyajian dan pengungkapannya dalam laporan keuangan, aset bersejarah diungkapkan dalam CaLK saja dengan tanpa nilai. Beberapa aset bersejarah juga memberikan potensi manfaat lainnya kepada pemerintah selain nilai sejarahnya, misalnya untuk ruang perkantoran. Untuk kasus tersebut, aset ini akan diterapkan prinsip-prinsip yang sama seperti aset tetap lainnya. Artinya bahwa aset tersebut akan disajikan dan diungkapkan di dalam neraca sebagaimana pada pengungkapan aset tetap lainnya.

Fort Rotterdam merupakan aset bersejarah yang dikelola oleh Balai Pelestarian Cagar Budaya Sulsel di bawah Kementerian Pendidikan dan Kebudayaan, sehingga dengan demikian pertanggungjawaban atas pelaporan keuangan didasarkan atas kebijakan pemerintah pusat. Adapun Laporan BMN Balai Cagar Budaya Sulawesi Selatan terdiri dari Laporan Barang Milik Negara (BMN), Laporan Kondisi Barang, dan Laporan lainnya yang difasilitasi menggunakan



aplikasi SIMAK-BMN dan dilengkapi dengan Catatan atas Laporan Keuangan BMN.

Berdasarkan dari hasil penelitian yang dilakukan oleh peneliti, dari segi penyajian atas aset bersejarah For Rotterdam, entitas pengelola menyajikannya di dalam Buku Aset Bersejarah yang dimasukkan ke dalam aplikasi SIMAK (Sistem Informasi Manajemen Akuntansi) BMN. Sistem Informasi Manajemen dan Akuntansi Barang Milik Negara (SIMAK-BMN) merupakan sub sistem dari Sistem Akuntansi Instansi (SAI). Sistem ini diselenggarakan dengan tujuan untuk menghasilkan informasi yang diperlukan sebagai alat pertanggungjawaban atas pelaksanaan APBN serta pengelolaan Barang Milik Negara yang dikuasai oleh entitas. Hal ini juga digambarkan pada firman Allah dalam Q.S Al-Isra: 36 :

Terjemahnya:

“Dan janganlah kamu mengikuti apa yang kamu tidak mempunyai pengetahuan tentangnya. Sesungguhnya pendengaran, penglihatan dan hati, semuanya itu akan diminta pertanggungjawabanya”

Ayat di atas menjelaskan larangan bekerja tanpa ilmu, bekerja harus mempunyai pengetahuan yang cukup dalam bidang tersebut, karena semua amal yang kita lakukan akan di pertanggungjawabkan di hadapan Allah. Dalam hal ini, seorang akuntan harus mempertimbangkan apakah ia memiliki keahlian dan pengalaman yang dibutuhkan untuk menjalankan profesinya. Termasuk dalam hal mempertanggungjawabkan kinerja kepada para *stakeholder*.

Penggunaan aplikasi SIMAK BMN sangat membantu entitas hal mengelola dan melaporkan segala aset yang digunakan oleh entitas, tidak terkecuali pada dalam penyajian aset bersejarah Fort Rotterdam, Penyajian atas aset bersejarah yang dimiliki oleh BPCB Sulsel secara khusus dimasukkan ke dalam aplikasi tersebut. Hal ini sebagaimana yang diungkapkan oleh Ibu Ratna selaku Pengolah Data Barang Milik Negara berikut ini:

“Kalau benteng Fort Rotterdam itu masuknya ke dalam Buku Aset bersejarah. Dimana yang masuk kelompok barangnya itu untuk Tanah untuk Bangunan Bersejarah Lainnya. Dia tergabung disitu dimana dia hanya berupa kuantitasnya saja. Bahwa barang tersebut berupa satu unit saja. Jumlah barangnya satu saja makanya tidak masuk ke dalam neraca.”  
(Wawancara dengan Ibu Ratna pada tanggal 28 Oktober 2017)

Berdasarkan keterangan di atas, dapat diketahui bahwa benteng Rotterdam, oleh entitas pengelola disajikan di dalam Buku Aset bersejarah. Pembukuan dilakukan dalam hal kegiatan pencatatan BMN ke dalam Daftar Barang yang ada pada Pengguna Barang dan yang berada dalam pengelolaan Pengelola Barang tercatat dengan baik. Pembukuan yang dilakukan pada aset bersejarah mengacu pada PMK 06 tahun 2016 tentang Penatausahaan Barang Milik Negara.

Berdasarkan hasil analisis penulis, dilihat dari pengungkapannya aset bersejarah Fort Rotterdam diungkapkan di dalam laporan keuangan pada Catatan atas Laporan Keuangan Barang Milik Negara yang dimana pelaporannya dibedakan atas tanah dan bangunannya sebagaimana yang ditampilkan pada potongan CaLK BMN pada gambar berikut ini:

### Gambar 4.2

Potongan atas Catatan Ringkasan BMN (CRBMN) Berupa Tanah  
BPCB Sulsel Periode Semester 1 Tahun 2017

**b. Tanah**

Saldo tanah pada laporan barang kuasa pengguna semesteran per 30 juni 2017 sebesar Rp. 0 (Nol rupiah). Tanah bernilai nol rupiah disebabkan karena tanah tersebut merupakan tanah bersejarah sehingga tidak dapat diberikan nilai.

*Sumber: Balai Pelestarian Cagar Budaya (BPCB) Sulawesi Selatan*

### Gambar 4.3

Potongan atas Catatan Ringkasan BMN Berupa Aset Bersejarah  
BPCB Sulsel Pada Peiode Semester 1 Tahun 2017

**i. BMN Berupa Aset Bersejarah**

Saldo BMN berupa aset bersejarah pada Balai Pelestarian Cagar Budaya Sulawesi Selatan per 30 Juni 2017 adalah:

- Tanah untuk bangunan bersejarah lainnya dengan kuantitas 7 unit
- Tanah untuk makam bersejarah dengan kuantitas 80.908 m<sup>2</sup>

*Sumber: Balai Pelestarian Cagar Budaya (BPCB) Sulawesi Selatan*

Berdasarkan potongan Calk BMN untuk aset bersejarah di atas, Nampak bahwa BMN berupa aset bersejarah yang dimiliki oleh Balai Pelestarian Cagar Budaya terdiri atas dua jenis aset bersejarah yang meliputi Tanah untuk Bangunan bersejarah lainnya dan Tanah untuk makam bersejarah. Di dalam PSAK 1 (Revisi 2014) paragraf 77 menjelaskan entitas mengungkapkan dalam laporan posisi

keuangan atau dalam catatan atas laporan keuangan, sub klasifikasi pos-pos yang disajikan, diklasifikasikan dengan cara yang tepat sesuai dengan operasi entitas. Hal ini nampak terlihat dari bagaimana penyajian aset bersejarah. Penyajian yang dilakukan Balai Pelestarian Cagar Budaya pada aset bersejarah Fort Rotterdam dimulai dengan menyajikan aset tersebut dengan didasarkan pada urutan likuiditas aset dan disesuaikan dengan operasi entitas yaitu aset bersejarah Fort Rotterdam dimulai dengan menyajikan akun aset tetap berupa tanah yang dijadikan sebagai tempat operasi entitas pengelola dan kemudian dilanjutkan dengan menyajikan akun aset bersejarah lainnya yang berupa benteng.

Dilihat dari pengungkapan atas aset bersejarah Fort Rotterdam diungkapkan tidak *full disclosure*, hal tersebut terlihat pada potongan aset yang ada di dalam CaLK yang tidak secara mendetail menjelaskan apasaja yang menjadi bagian dari aset bersejarah tersebut. Adalah penting bagi entitas untuk menginformasikan kepada pengguna laporan keuangan mengenai dasar pengukuran yang digunakan dalam laporan keuangan karena dasar pengukuran yang digunakan dalam penyusunan laporan keuangan mempengaruhi analisis pengguna laporan keuangan secara signifikan. Berdasarkan informasi yang diperoleh penulis dilapangan bahwa aset tersebut masuk ke dalam jenis aset berupa Tanah untuk bangunan bersejarah lainnya. Adapun aset tersebut diungkapkan dengan bentuk kuantitasnya yakni perunit. Penggunaan unit dalam laporan tersebut dikarenakan aset tidak memiliki nilai, hal ini sebagaimana yang diungkapkan oleh Ibu Ratna berikut ini:

“Perunit itu tidak bisa dinilai, makanya Fort Rotterdam itu hanya bisa dinilai satu unit saja.” (Wawancara dengan Ibu Ratna pada tanggal 28 Oktober 2017)

Disamping itu, pada aset bersejarah yang digunakan oleh pengelola dilaporkan senilai Rp.0 (nol), hal ini dimaksudkan agar informasi dalam laporan keuangan bebas dari pengertian yang menyesatkan dan kesalahan material, Pihak pengelola menyajikan setiap fakta secara jujur dan dapat diverifikasi. Informasi mungkin relevan, tetapi jika hakikat atau penyajiannya tidak dapat diandalkan maka penggunaan informasi tersebut secara otomatis tidak akan memiliki pengaruh yang cukup pasti untuk dapat dijadikan sebagai bahan pertimbangan para *stakeholder*. Adapun, secara khusus tujuan pengungkapan ini adalah untuk meminimalisasi kesalahan persepsi bagi pembaca laporan keuangan.

Terlepas dari itu semua, pengungkapan yang dilakukan terhadap aset bersejarah di atas, telah memberikan gambaran yang cukup bahwa entitas yang mengelola aset tersebut telah melaporkan apa saja aset yang mereka miliki. Pengungkapan atas kebijakan akuntansi dalam laporan keuangan Fort Rotterdam secara umum dimaksudkan agar laporan keuangan tersebut dapat dimengerti. Disamping itu adanya pengungkapan atas informasi terkait dengan aset bersejarah sangat membantu pengguna/pemakai laporan keuangan, karena kadang-kadang perlakuan yang tidak tepat atau salah digunakan untuk suatu neraca hingga catatan atas laporan keuangan.

Pengungkapan atas kebijakan akuntansi aset bersejarah Fort Rotterdam akan membantu para *stakeholder* dalam membuat penilaian, dan keputusan keuangan dan

keperluan lainnya. Para stakeholder akan sulit untuk dapat membuat penilaian secara andal jika laporan keuangan tidak mengungkapkan dengan jelas kebijakan akuntansi terpilih yang penting dalam penyusunan laporan keuangan. Selain disajikan pada lembar muka neraca, aset tetap juga harus diungkapkan dalam Catatan atas Laporan Keuangan (CaLK). Memberikan informasi keuangan yang terbuka dan jujur kepada masyarakat berdasarkan pertimbangan bahwa masyarakat memiliki hak untuk mengetahui secara terbuka dan menyeluruh atas pertanggungjawaban pemerintah dalam pengelolaan sumber daya yang dipercayakan kepadanya dan ketaatannya pada peraturan perundang-undangan.

Penyajian dan pengungkapan suatu aset dalam laporan keuangan baik dalam neraca maupun CaLK bergantung pada kepentingan penyusun laporan keuangan. Tujuan pemerintah untuk melaporkan aset bersejarah dalam laporan keuangan tentu sebagai bentuk pertanggungjawaban pemerintah kepada masyarakat untuk melaporkan segala aset negara yang dimiliki oleh pemerintah. Pemerintah merupakan sebuah entitas yang tidak berorientasi pada *profit* (keuntungan) sehingga dalam penyusunan laporan keuangan pun berbeda dengan entitas yang *profit-oriented*. Jika dikaitkan dengan Fort Rotterdam, dapat dilihat bahwa penyajian dan pengungkapan Fort Rotterdam dalam laporan keuangan lebih dikaitkan dengan aspek akuntabilitas pengelolaannya bukan upaya untuk menunjukkan nilai Fort Rotterdam dan metode penilaiannya.

Prinsip akuntabilitas ini berhubungan dengan tanggungjawab dan kejujuran pemerintah dalam melaksanakan tugas dan wewenang yang diamanahkan oleh para

*stakeholder*. Akuntabilitas pengelolaan Fort Rotterdam dimaksudkan sebagai salah satu upaya untuk mewujudkan tata kelola pemerintahan yang baik. Terakhir, pengungkapan aset bersejarah didukung oleh teori *stakeholder* bahwa pengungkapan menjadi kewajiban manajemen tanpa memperhatikan siapa penggunanya. Dimana informasi dalam laporan keuangan bebas dari pengertian yang menyesatkan. Penyajian dilakukan secara jujur, diverifikasi dan netral. Maksudnya adalah penyajian jujur dimana informasi menggambarkan dengan jujur transaksi yang terjadi dapat diverifikasi dimana informasi yang disajikan dalam laporan keuangan dapat diuji dan bersifat netral dimana informasi diarahkan pada kebutuhan umum dan tidak berpihak pada kebutuhan pihak tertentu.

## 2. Penerapan atas Kebijakan Akuntansi pada Aset Bersejarah Fort Rotterdam

Keberadaan akuntabilitas begitu vital terhadap terciptanya penyelenggaraan pemerintahan yang baik, demokratis dan amanah. Akuntabilitas merupakan kewajiban unit organisasi untuk mempertanggungjawabkan pengelolaan dan pengendalian sumber daya dan pelaksanaan atas kebijakan yang dipercayakan kepadanya dalam rangka pencapaian tujuan yang telah ditetapkan. Transparansi hadir sebagai bentuk pertanggungjawaban penting untuk menilai kinerja organisasi. Dimana sebuah organisasi yang transparan menjamin akses kepada para pemangku kepentingan. Hal ini juga mensyaratkan kebenaran atas informasi-informasi yang ada di dalam laporan keuangan. Prinsip transparansi dapat dilihat dari arus informasi yang mudah diakses dari lokasi entitas dan komunikasi yang baik penanggungjawab kepada masyarakat.

Laporan keuangan BPCB merupakan laporan yang terstruktur mengenai posisi keuangan dan transaksi-transaksi yang dilakukan oleh BPCB Sulsel. Dengan kata lain, secara umum tujuan penyusunan laporan keuangan ini adalah untuk menyajikan informasi mengenai posisi keuangan dan lainnya yang bermanfaat bagi para pengguna dalam membuat dan mengevaluasi keputusan mengenai alokasi sumber daya. Secara spesifik, tujuannya adalah untuk menyajikan informasi yang berguna untuk pengambilan keputusan dan untuk menunjukkan akuntabilitas entitas pelaporan atas sumber daya yang dipercayakan kepadanya.

Standar Akuntansi Pemerintahan merupakan prinsip-prinsip akuntansi yang diterapkan dalam menyusun dan menyajikan laporan keuangan pemerintah, sehingga SAP ini telah dijadikan pedoman bagi entitas dalam membuat laporan pertanggungjawaban. Dengan menggunakan SAP maka diharapkan laporan pemerintah menjadi lebih informatif dan pemakai laporan keuangan dapat menilai akuntabilitas atas perolehan dan pemanfaatan sumber daya. Diterbitkannya PP No. 71 Tahun 2010 tentang Standar Akuntansi Pemerintahan diharap mampu untuk mengatur sistem standarisasi organisasi pengelolaan aset bersejarah di Indonesia berupa pengakuan, pengukuran, penyajian dan pengungkapannya di dalam laporan keuangan. Secara rinci, tabel di bawah ini akan menunjukkan bagaimana kesesuaian atas pelaporan aset bersejarah Fort Rotterdam dengan peraturan maupun kebijakan akuntansi yang berlaku di dalam sektor publik yakni PP No. 71 Tahun 2010 tentang Standar Akuntansi Pemerintahan.



Dalam pandangan islam, penerapan atas standar maupun kebijakan telah dijelaskan dalam beberapa ayat di dalam Al-Qur'an. Salah satunya adalah ayat yang menjelaskan bahwa standar juga berfungsi sebagai pengawas. Islam juga sejalan dengan fungsi pengawasan yang dilakukan oleh pemangku kepentingan terhadap pemerintah. Hal ini sebagaimana yang dijelaskan oleh Allah SWT dalam surah An Nisa ayat 108 berikut ini:

يَسْتَخْفُونَ مِنَ النَّاسِ وَلَا يَسْتَخْفُونَ مِنَ اللَّهِ وَهُمْ مَعَهُمْ إِذْ يُبَيِّنُونَ مَا لَا يَرْضَىٰ مِنَ الْقَوْلِ ۗ  
وَكَانَ اللَّهُ بِمَا يَعْمَلُونَ مُحِيطًا

Terjemahnya:

“Mereka bersembunyi dari manusia, tetapi mereka tidak bersembunyi dari Allah, padahal Allah beserta mereka, ketika pada suatu malam mereka menetapkan keputusan rahasia yang Allah tidak ridhai. Dan adalah Allah Maha Meliputi (ilmu-Nya) terhadap apa yang mereka kerjakan”

Kandungan ayat di atas, menjelaskan bahwa Allah SWT memerintahkan kepada kaum mukmin, agar mereka senantiasa menjaga amanah yang telah diamanahkan kepada mereka berupa sifat taqwa dengan menjalankan segala perintah yang telah disyariatkan dan menjauhi segala larangan yang dapat menimbulkan keburukan, terlebih lagi jika mereka mengetahui bahwa amanah tersebut harus dilaksanakan. Dalam hal pengelolaan keuangan publik, implementasi ayat tersebut berupa sikap amanah/tanggungjawab (pertanggungjawaban) dan keterbukaan (transparansi) kepada publik tentang sistem pengelolaan keuangan dalam bentuk berupa laporan keuangan pemerintah pusat. Dengan berdasar pada ayat tersebut, pemerintah dituntut untuk lebih akuntabel dan transparan kepada publik tentang

bagaimana pengelolaan keuangan yang ada di dalam sektor pemerintahan, khususnya pada pemerintah pusat.

Informasi yang terdapat di dalam laporan keuangan Balai Pelestarian Cagar Budaya Sulawesi Selatan jika telah memenuhi karakteristik kualitatif seperti yang disyaratkan dalam peraturan pemerintah telah menunjukkan bahwa BPCB Sulsel telah mampu mewujudkan akuntabilitas dan transparansi dalam pengelolaan keuangan. Informasi yang terkandung di dalam laporan keuangan yang dihasilkan haruslah sesuai dengan kriteria informasi sebagaimana yang diatur di dalam peraturan-peraturan yang ada. Apabila tidak sesuai dengan peraturan yang ada, maka hal ini tentunya akan mengakibatkan kerugian bagi negara, kekurangan penerimaan, kelemahan administrasi, ketidakhematan, ketidakefektifan serta ketidakefisienan dalam pengelolaan keuangan negara. Dalam hal untuk mengetahui kesesuaian atas penerapan kebijakan akuntansi pada pengelolaan aset bersejarah di dalam laporan keuangan Balai Pelestarian Cagar Budaya Sulawesi Selatan, tabel di bawah ini akan memberikan gambaran atas kesesuaian atas perlakuan akuntansi pada aset bersejarah Fort Rotterdam Makassar:

**Tabel 4.4**

Kesesuaian Perlakuan Akuntansi pada Aset Bersejarah Fort Rotterdam Makassar

Berdasarkan PP No. 71 Tahun 2010 tentang Standar Akuntansi Pemerintahan

No.	Unsur	PP No. 71 Tahun 2010	Penerapan	Evaluasi
1.	Pengakuan	Pengakuan aset tetap akan andal bila aset tetap telah diterima atau telah diserahkan hak kepemilikannya dan atau pada saat penguasaannya berpindah.	BPCB Sulsel mengakui aset bersejarah Fort Rotterdam berupa tanah sebagai aset tetap ketika penguasaan atas penggunaannya berpindah dengan dibuktikan oleh adanya Sertifikat Penguasaan atas tanah.	Sesuai dengan SAP
2.	Penilaian	Aset tetap yang diperoleh dari sumbangan (donasi) harus dicatat sebesar nilai wajar pada saat perolehan.	BPCB Sulsel tidak mencatat aset bersejarah Fort Rotterdam yang diperoleh dari hibah sebesar nilai wajar pada saat perolehan.	Belum Sesuai dengan SAP
		Biaya perolehan dari masing-masing aset tetap yang diperoleh secara gabungan ditentukan dengan mengalokasikan harga gabungan tersebut berdasarkan perbandingan nilai wajar masing-masing aset yang bersangkutan.	BPCB Sulsel memperoleh Fort Rotterdam secara gabungan yang terdiri atas tanah dan bangunan bersejarah, namun biaya perolehan aset bersejarah tidak dialokasikan dengan berdasarkan atas perbandingan wajar dari masing-masing aset yang ada.	Belum Sesuai dengan SAP

		Bila aset tetap diperoleh dengan tanpa nilai, biaya aset tersebut adalah sebesar nilai wajar pada saat aset tersebut diperoleh.	BPCB memperoleh Fort Rotterdam berasal dari hibah dan perolehannya tanpa nilai, biaya atas perolehan Fort Rotterdam tidak menggunakan nilai wajar pada saat aset diperoleh	Belum Sesuai dengan SAP
Penyajian dan Pengungkapan		Pernyataan ini tidak mengharuskan pemerintah untuk menyajikan aset bersejarah ( <i>heritage assets</i> ) di neraca namun aset tersebut harus diungkapkan dalam Catatan atas Laporan Keuangan.	Aset bersejarah Fort Rotterdam tidak di sajikan di neraca, tetapi diungkapkan di dalam Catatan atas Laporan Keuangan.	Sesuai
		Aset bersejarah harus disajikan dalam bentuk unit, misalnya jumlah  13 unit koleksi yang dimiliki atau jumlah unit monumen, dalam Catatan atas Laporan Keuangan dengan tanpa nilai.	Aset bersejarah Fort Rotterdam disajikan sebesar jumlah unitnya di dalam Catatan atas Laporan Keuangan dengan tanpa nilai.	Sesuai

Sumber: Data diolah peneliti, 2017.

Fort Rotterdam selain merupakan aset bersejarah, juga sebagai salah satu benda cagar budaya. Kriteria utama atas benda cagar budaya yaitu berusia 50 (lima Puluh) tahun atau lebih, mewakili masa gaya paling singkat berusia 50 (lima puluh) tahun daya Fort Rotterdam memiliki usia lebih dari 50 tahun serta memiliki arti khusus bagi sejarah, ilmu pengetahuan, pendidikan, agama dan kebudayaan sebagaimana yang dijelaskan di dalam UU No. 11 Tahun 2010 tentang Cagar Budaya.

Dilihat dari segi pengakuannya, aset bersejarah Fort Rotterdam tidak diakui sebagai aset bagi entitas pengelola, melainkan diakui sebagai salah satu cagar budaya yang dipelihara dan dilindungi dalam jangka waktu yang tidak terbatas yang lebih terikat dengan barang inventaris. Disamping itu, berdasarkan hasil temuan dilapangan, dilihat dari segi penilaian, pengelola Fort Rotterdam tidak menerapkan metode penilaian apapun dalam menilai aset bersejarah, baik dengan menggunakan metode nilai perolehan, nilai wajar maupun menggunakan metode appraisal (penaksiran). Ini tidak berarti bahwa pihak pengelola tidak menjalankan apa yang telah diatur di dalam PSAP, namun hasil penelitian ini menunjukkan bahwa tidak semua aset bersejarah dapat dinilai dengan satuan moneter.

Benteng Rotterdam disajikan di dalam Buku Aset bersejarah dan diungkapkan di dalam Catatan Ringkas Barang Milik Negara (CRBMN) dengan unitnya saja yang terdiri atas benteng dan bangunan dan tanpa nilai. Hal ini telah sesuai dengan SAP No. 07 Tahun 2010 tentang Standar Akuntansi Pemerintahan yang mengamanatkan untuk menyajikan aset bersejarah di dalam Catatan atas

Laporan Keuangan. Penyajian dan pengungkapan yang dilakukan pada Fort Rotterdam membuktikan bahwa pihak pengelola bersikap transparan dan bertanggungjawab atas informasi yang ada di dalam laporan keuangan. Penyajian dan pengungkapan aset bersejarah Fort Rotterdam bersikap transparan atas segala jenis informasi yang ada di dalamnya. Maka dari itu, dapat disimpulkan bahwa terkait dengan penyajian dan pengungkapan akuntansi pada aset bersejarah yang telah diterapkan oleh pihak pengelola yang dalam hal ini adalah Balai Pelestarian Cagar Budaya Sulawesi Selatan telah sesuai dengan standar akuntansi yang berlaku saat ini yaitu Peraturan Pemerintah No. 71 Tahun 2010 Tentang Standar Akuntansi Pemerintahan.

**Tabel 4.5**

Bingkai atas Hasil Penelitian

Hasil Penelitian	Kebijakan Akuntansi
Balai Pelestarian Cagar Budaya Sulawesi Selatan tidak mengakui aset tetap berupa tanah di dalam Neraca.	Dengan mengacu pada PP 71 Tahun 2010, entitas seharusnya memperlakukan tanah seperti yang diatur pada pernyataan tentang akuntansi tetap. Dimana tanah harus sedapat mungkin diungkapkan di dalam Neraca karena tanah yang dimiliki/dikuasai pemerintah tidak diperlakukan secara khusus.
Balai Pelestarian Cagar Budaya Sulawesi Selatan tidak sepenuhnya memperlakukan bangunan bersejarah Fort Rotterdam seperti pada aset tetap lainnya.	Dengan mengacu pada PP 71 Tahun 2010, beberapa aset bersejarah juga memberikan potensi manfaat lainnya kepada pemerintah selain nilai sejarahnya, sebagai contoh bangunan bersejarah digunakan untuk ruang perkantoran. Untuk kasus tersebut, aset ini akan memperlakukan sama dengan prinsip-prinsip aset tetap lainnya.

*Sumber: Data diolah peneliti, 2017.*

## **BAB V**

### **PENUTUP**

#### ***A. Kesimpulan***

Berdasarkan hasil penelitian dan pembahasan yang telah diuraikan pada bab sebelumnya, maka dapat ditarik kesimpulan dalam penulisan skripsi ini sebagai berikut:

1. Balai Pelestarian Cagar Budaya (BPCB) Sulawesi Selatan mengakui Fort Rotterdam sebagai Cagar Budaya, dan mencatat aset bersejarah Fort Rotterdam sebagai Inventaris (aset tetap) dikarenakan Fort Rotterdam merupakan BMN dengan kepemilikan pemerintah pusat yang oleh BPCB Sulsel diberikan kuasa untuk digunakan sebagai kantor BPCB Sulsel sehingga BPCB Sulsel hanya dapat menatausahakan aset bersejarah tersebut. Dari segi penilaian, aset bersejarah Fort Rotterdam oleh BPCB Sulsel tidak dilakukan penilaian apapun baik menggunakan nilai perolehan maupun revaluasi, hal ini diakibatkan oleh belum adanya kebijakan dari Kementerian untuk melakukan penilaian terhadap aset bersejarah Fort Rotterdam. Dalam hal penyajian dan pengungkapan aset bersejarah Fort Rotterdam, BPCB Sulsel menyajikan dan mengungkapkan Fort Rotterdam ke dalam dua bentuk pengungkapan yakni tanah dan aset bersejarah berupa tanah dan bangunan bersejarah lainnya di dalam Catatan Ringkas Barang Milik Negara (CRBMN) dengan tanpa nilai dan hanya sebesar unit.

2. Hasil dari penelitian ini menunjukkan bahwa laporan keuangan yang disusun oleh Balai Pelestarian Cagar Budaya Sulawesi Selatan belum sepenuhnya menerapkan PP 71 Tahun 2010 tentang Standar Akuntansi Pemerintahan.

### **B. Saran**

Berdasarkan kesimpulan di atas, maka penulis merekomendasikan beberapa saran sebagai berikut:

1. Penelitian akuntansi terkait dengan aset bersejarah masih belum banyak dilakukan. Oleh karena itu, penulis merekomendasikan agar peneliti selanjutnya mengangkat masalah tentang perlakuan akuntansi dari segi pengakuan, penilaian, penyajian dan pengungkapan hingga penghapusan atas aset bersejarah baik berupa barang-barang museum, tugu, naskah kuno maupun peninggalan bersejarah lainnya.
2. Dalam penelitian ini, peneliti hanya mewawancarai informan dari kalangan pengelola Fort Rotterdam yang dalam hal ini adalah para pegawai Balai Pelestarian Cagar Budaya Sulsel. Untuk itu, kiranya pada penelitian selanjutnya informan yang diwawancarai tidak hanya berasal dari para pengelola saja, melainkan juga berasal baik dari Dinas Kebudayaan, Badan Pengelola Keuangan dan Aset Daerah, Akademisi dan masyarakat luas.
3. Bagi entitas pengelola yang dalam hal ini Balai Pelestarian Cagar Budaya Sulawesi Selatan, agar memberikan detail rincian atas aset bersejarah yang dikelola, karena berdasarkan laporan keuangan yang sudah ada, pihak



pengelola tidak secara detail mengungkapkan apa saja jenis-jenis dari aset bersejarah yang dimasukkan di dalam Catatan Ringkas Barang Milik Negara

4. Kementerian Keuangan selaku regulator perlu menetapkan dan memperjelas kebijakan akuntansi pada aset bersejarah khususnya pada aset bersejarah yang digunakan sebagai tempat operasional pemerintahan. Disamping itu, diharapkan pemerintah dapat membuat kebijakan mengenai pasar aktif bagi aset bersejarah sehingga entitas yang mengelola aset tersebut tidak mengalami kesulitan dalam hal penentuan nilai wajar (*fair value*).

## DAFTAR PUSTAKA

- Agustini, Aisa Tri dan H. S. Putra. 2011. Aset Bersejarah dalam Pelaporan Keuangan Entitas Pemerintah. *Jeam*. 10(1): 1-29.
- Anggraini, F. G. dan A. Chariri. 2014. Perlakuan Akuntansi untuk Aset Bersejarah (Studi Fenomenologi pada Pengelolaan Candi Borobudur). *Diponegoro Journal Of Accounting*. 2(2): 1-13.
- Atkiston, P. dan Hammersley. 1994. Ethnography and Participant Observation. In Norman Denzin and Yvona Lincollin, *handbook of Qualitative Research*. Thousand Oaks, Sage. 283-312.
- Aversano, Natalia and Caterina Ferrone. 2012. The Accounting Problem of Heritage Assets. *Advanced Research In Scientific Areas*. 574-578.
- Badan Pemeriksa Keuangan (BPK) Republik Indonesia. 2017. Ikhtisar Hasil Pemeriksaan Semester II Tahun 2016.
- Barton, Allan D. 2000. Accounting for Public Heritage Facilities Assets or Liability of The Government?. *Accounting Auditing And Accountability Journal*. 13(2): 219-235.
- Basnan, N., Mohd F. Md. Salleh, A. Ahmad, A. M. Harun and I. Upawi. 2015. Challenges in Accounting for Heritage Assets and The Way Forward: Towards Implementing Accrual Accounting in Malaysia. *Malaysian Journal Of Society And Space*. 11(11): 63-73.
- Budisusilo dan Suryantoro. 2005. Penilaian Dan Pengelolaan Aset. *Makalah*. Yogyakarta.
- Carnegie, G D and Wolnizer P. West. 1999. Unravelling The Rhetoric about The Financial Reporting of Public Collections as Assets. *Australian Accounting Review*. 9(17): 16-21.
- Christiaens, J., J. Rommel, A. Barton and P. Everaet. 2008. Should All Capital Goods of Governments be Recognised as Assets in Financial Accounting?. *Working Paper*. 1-16.
- Daily, Investor. 2017. Diakses pada Sabtu, 30 September 2017. Tersedia di [http://id.beritasatu.com/macroeconomics/pemerintah\\_canangkan-program-revaluasi-barang-milik-negara/164588](http://id.beritasatu.com/macroeconomics/pemerintah_canangkan-program-revaluasi-barang-milik-negara/164588).

- Darwis, Nina Rizki Mulyani. 2012. Perspektif Nilai Budaya Masyarakat Bugis Dalam Penerapan Corporate Social Responsibility (Csr) Pada PT. Taspi Trading Coy Makassar (Po. Piposs). *Skripsi*. Fakultas Ekonomi dan Bisnis Universitas Hasanuddin Makassar.
- Financial Reporting Statements (FRS) 30. 2009. Heritage Assets. *Accounting Standards United Kingdom*.
- Freeman, R. E. 2010. Strategic Manajemen: a Stakeholder Approach. *Cambridge University Press*.
- Generally Recognised Accounting Practice (GRAP) 103. 2014. Heritage Assets. *Accounting Guideline*.
- Godfrey, Jayne M., Allan H., Ann T., Jane H., and Scott Holmes. 2010. Accounting Theory. 7<sup>th</sup> Edition. *John Wiley And Sons Australia, Ltd*.
- Hanis, M. H., Trigunaryah, B., dan Susilawati, C. 2011. The Application of Public Asset Management in Indonesian Local Government: A case study in South Sulawesi Province. *Journal of Corporate Real Estate*. 13(1): 36-47.
- Hassan, L. N., N. Saad, H. N. Ahmad, M. S. M. Salleh and M. S. Ismail. 2016. The Accounting Practices of Heritage Assets. *International Journal of Economics and Financial Issues (IJEFI)*. 6(S6): 80-83.
- Hines , R. D. 1988. Financial Accounting: In Communicating Reality, We Construct Reality. *Accounting, Organizations and Society*. 13(3): 251-261.
- Hooper, K., Kearins, K. dan R. Green. 2005. Knowing “The Price of Everything and The Value of Nothing”: Accounting for Herritage Assets. *Accounting, Auditing and Accountability Journal*. 18(3): 410-433.
- International Public Sector Accounting Standards (IPSAS) 17: Property, Plant and Equipment. 2001. December.
- Kementerian Agama RI Al-Qur’an dan Terjemahnya Edisi Transliterasi Az – Zukhruf. Cet. Ke 2. *PT. Tiga Serangkai Pustaka Mandiri*.
- Keputusan Menteri Pendidikan dan Kebudayaan RI No. 25 Tahun 2014 Tentang Benteng Rotterdam Sebagai Situs Cagar Budaya Peringkat Nasional.

- Masitta, R. Maya Dan Anis Chariri. 2015. Problematika Akuntansi Heritage Assets: Pengakuan, Penilaian dan Pengungkapannya dalam Laporan Keuangan (Studi Kasus pada Pengelolaan Museum Jawa Tengah Ronggowarsito). *Dipenegoro Journal of Accounting*. 4(3): 1-11.
- Mautz, R.K. 1988. Editorial: Monuments, Mistakes and Opportunities. *Accounting Horizons*. 2(2): 123-128.
- Micallef, F and Peirson G. 1997. Financial Reporting Of Cultural, Heritage, Scientific and Community Collections, *Australian Accounting Review*. 7(13): 31-37.
- Miles, B. B., dan A. M Huberman. 1992. Analisa Data Kualitatif. Jakarta. *UI Press*.
- Moleong, Lexy J. 2010. Metodologi Penelitian Kualitatif. Bandung. *Pt. Remaja Rosdakarya*.
- Morse, J. 1994. *Qualitative Health Research*. Newbury Park, California: Sage
- Widhianningrum, Purweni dan Nik Amah. 2014. Akuntansi Ketoprak : Sebuah Pendekatan Etnografi Masyarakat Seni Ketoprak Di Pati. *Jurnal Akuntansi dan Pendidikan*. 3(1): 75-103
- Navrud, Ståle dan Richard C. Ready. 2002. Valuing Cultural Heritage: Applying Environmental Valuation Techniques to Historic Buildings, Monuments and Artifacts. *Edward Elgar Publishing Ltd*. UK. June.
- Ouda. Hassan A. G. 2014. A Practical Accounting Approach for Heritage Assets under Accrual Accounting: with Special Focus on Egypt. *International Journal Of Governmental Financial Management*. 14(2): 1-18.
- \_\_\_\_\_. 2014. Towards A Practical Accounting Approach For Heritage Assets: an Alternative Reporting Model for The NPM Practices. *Journal Of Finance And Accounting*. 2(2): 19-33.
- Pallot, J. 1992. Elements of A Theoretical Framework for Public Sector Accounting. *Accounting, Auditing & Accountability Journal*. 5(1): 38-59.
- Pedoman Standar Akuntansi Pemerintahan (PSAP) No. 07 Tahun 2010. Akuntansi Aset Tetap. Lampiran II.
- Peraturan Menteri Dalam Negeri No. 19 Tahun 2016 tentang Pengelolaan Barang Milik Negara/Daerah.

- Peraturan Menteri Keuangan (PMK) No. 05 Tahun 2013 tentang Kebijakan Akuntansi Pemerintah Pusat.
- Peraturan Menteri Keuangan (PMK) No. 06 Tahun 2016 tentang Penatausahaan Barang Milik Negara
- Peraturan Pemerintah No. 71 Tahun 2010 tentang Standar Akuntansi Pemerintahan.
- Pernyataan Standar Akuntansi Keuangan (PSAK) 16 Revisi 2011. Aset Tetap.
- Standar Akuntansi Keuangan Per Efektif 1 Januari 2015. 2014. Cetakan Pertama. Ikatan Akuntan Indonesia.
- Safitri, Mia Rizky dan Mirna Indriani. 2017. Praktik Akuntansi untuk Aset Bersejarah (Studi Fenomenologi pada Museum Aceh). *Jurnal Ilmiah Mahasiswa Ekonomi Akuntansi (Jimeka)*. 2(2): 1-9.
- Satriani, M. A. R. Putra., Nurwahidah dan F. Surur. 2016. Kebijakan Pelestarian Bangunan Cagar Budaya Sebagai Identitas Kota Makassar. *Prosiding Temu Ilmiah IPLBI*. 20-28.
- Sorrell, J. dan Redmond. 1995. Interviews in qualitative nursing research: differing approaches for ethnographic and phenomenological studies. *Journal of Advanced Nursing*. 1117-1122.
- Stanton, P.J., Stanton, P.A. 1997. Governmental Accounting for Heritage Assets: Economic, Social Implications. *International Journal of Social Economics*. 24 (7/8): 988-1008.
- Suwardjono. 2016. Teori Akuntansi: Perekayasa-an Pelaporan Keuangan. *Tbpf-Yogyakarta*. Edisi Ketiga, Cetakan Kesembilan.
- Torgerson, W. S. 1958. Theory and Methods of Scaling. New Yor. *John Wiley and Sons*.
- Undang-undang No.11 Tahun 2010 Tentang Cagar Budaya
- Wild, Susan. 2013. Accounting for Heritage, Cultural and Community Assets Alternative Metrics from A New Zealand Maori Educational Institution. *Australian Accounting, Bussines And Finance Journal (Aabfj)*.7(1): 1-22.
- Wordpress, Metode Pengumpulan Data. 2011. Tersedia di <http://eziekim.wordpress.com/2011/03/28/metodepengumpulandata/2012> Diakses pada Jumat, 22 Desember 2017.



**LAMPIRAN A**

**MANUSKRIP WAWANCARA**

UNIVERSITAS ISLAM NEGERI

**ALAUDDIN**

M A K A S S A R

Nama : Ratna Sari Dewi M,SE

Agama: Islam

Jabatan: Pengolah Data Barang Milik Negara (BMN)

Lokasi dan Waktu wawancara: Fort Rotterdam/ 24 Oktober 2017.

**1. Peraturan atau pedoman apa yang digunakan oleh pihak Balai Cagar Budaya Sulsel dalam mengelola Fort Rotterdam?**

*Pedoman dalam pengelolaan Fort Rotterdam itu merujuk pada Undang-undang No 11 Tahun 2010 tentang Cagar Budaya.*

**2. Apa sajakah yang menjadi bagian-bagian dari aset Fort Rotterdam? Serta dengan cara apa aset tersebut diperoleh bu?**

*Fort Rotterdam itu terdiri dari bangunan, benteng dan tanah. Itu diperoleh dari hibah. Jadi, tidak ada sertifikat tanah dan sejenisnya karena kawasan Fort Rotterdam itu langsung diserahkan kepada Balai Cagar Budaya.*

**3. Bagaimana metode penilaian yang dilakukan pada Fort Rotterdam ini bu?**

*Hingga saat ini, Fort Rotterdam belum pernah dilakukan penilaian. Kami ini sementara proses pengajuan nilai sebetulnya. Kita mencoba menilai, makanya kemarin kita mencoba mengajukan permohonan apakah bisa dinilai atau tidak kepada KPKNL. Karena selama ini kita mengacu aset bersejarah itu tidak memiliki nilai. Tidak bisa sebetulnya dinilai.*

**4. Jadi dengan demikian, proses pengkapitalisasian atas aset tersebut tidak bisa untuk dilakukan ya, bu?**

*Untuk saat ini kami belum bisa melakukan penilaian untuk Fort Rotterdam.*

**5. Apa sajakah kendala yang dihadapi oleh BPCB dalam melakukan penilaian pada Fort Rotterdam bu?**

*Aset bersejarah itu sulit dilakukan penilaian, karena nilainya sulit untuk diukur dengan satuan moneter. Harus ada tim penilai khusus untuk menilainya dan harus melibatkan tim ahli seperti para arkeolog. Disamping itu harus ada anggaran khusus untuk itu dan biasanya proses waktu penilaiannya itu memakan waktu yang cukup lama.*

**6. Menurut ibu, apakah Fort Rotterdam termasuk ke dalam kategori aset ataukah kewajiban bagi BPCB, bu?**

*Fort Rotterdam itu aset. Dia berupa aset bersejarah toh. Yang bisa dikategorikan sebagai cagar budaya itu jika dia telah berusia 50 tahun.*

**7. Apakah terdapat kebijakan atau peraturan terkait dengan penghapusan atas aset bersejarah yang hilang, rusak dan sudah tidak layak digunakan lagi, bu?**

*Aset bersejarah itu tidak dihapuskan, kecuali terjadi fors mayers atau disebabkan oleh kejadian alam, kayak gempa atau tsunami, kalau tidak salah ada beberapa aset bersejarah yang hancur. Nah, itu bisa dihapuskan. Dan hingga saat ini, untuk fort Rotterdam sendiri belum pernah ada yang dihapuskan.*

**8. Bagaimanakah bentuk penyajian pada Fort Rotterdam ini, bu?**

*Kalau benteng Fort Rotterdam itu masuknya ke dalam Buku Barang Bersejarah. Dimana yang masuk kelompok barangnya itu untuk Tanah dan Bangunan Bersejarah Lainnya. Dia tergabung disitu dimana dia hanya berupa kuantitasnya saja. Bahwa barang tersebut berupa satu unit saja. Jumlah barangnya satu saja makanya tidak masuk ke dalam neraca.*

**9. Kalau untuk pengungkapannya sendiri bagaimana bu?**

*Selama ini, barang bersejarah itu kita cuma ungkapkan di Catatan atas Laporan Milik Negara (CRBMN). Jumlah barang cuma satu, Perunit itu tidak bisa dinilai, makanya itu hanya bisa dinilai satu unit saja.*



Nama Informan: Nurdianti S.E  
Agama: Islam  
Jabatan: Pembuat Laporan Keuangan BPCB Sulsel  
Lokasi dan Waktu wawancara: Fort Rotterdam/ Jum'at, 03 Nopember 2017

**1. Bagaimana status kepemilikan Fort Rotterdam ini bu?**

*Aset bersejarah ini kan sudah terdaftar di Kemendikbud. Sudah ada sertifikatnya ini. Ini kita yang punya, memang dari dulu memang ini kita yang kelola. Kenapa dia dijadikan sebagai aset bersejarah, karena kan ini benteng tidak bisa dinilai dengan uang.*

**2. Aset bersejarah itu, menurut ibu aset yang seperti apa bu?**

*Aset bersejarah adalah aset dengan nilai sejarah. Itu mengacu pada PP 71 tahun 2010. Adek bisa searching di internet untuk lebih lengkapnya.*

**3. Terkait dengan penilaian pada aset, mengapa Fort Rotterdam ini tidak bisa dinilai?**

*Kita mau nilai berapa. Seperti candi Borobudur itu, kita mau nilai berapa coba? Semua aset bersejarah itu tidak bisa sebenarnya kita nominalkan. Yang memiliki wewenang untuk melakukan penilaian itu dari KPKNL (Kantor Pelayanan Kekayaan Negara dan Lelang).*

**4. Pengungkapannya bagaimana bu?**

*Jadi ya, pengungkapannya ini perlakuannya sama kayak Candi Borobudur. Untuk aset-aset bersejarah yang tidak ada nilai sebelumnya memang tidak bisa di nilai. Karena belum ada aturan maupun kebijakan yang dibuat oleh KPKNL terkait dengan penentuan nilai suatu aset bersejarah.*

**5. Terkait dengan penggunaan bangunan-bangunan bersejarah dalam kegiatan pemerintahan, seperti tempat perkantoran misalnya bu, biasanya itu bisa dinilai dengan menggunakan nilai wajar. Untuk Fort Rotterdam bisa dinilai seperti itu bu?**

*Untuk aset Fort Rotterdam yang dipakai didalamnya itu bisa dinilai. Seperti peralatan, mesin, kursi dan aset lainnya karena itu kan kita yang beli dan itu sumber biayanya berasal dari APBN. Tapi kalau tanah dan gedungnya itu tidak. Kalau peninggalan Belanda ini memang tidak bisa dinilai.*

**6. Selanjutnya bagaimana bu?**

*Kita kan kalau bikin laporan kan ada aset dan bangunannya. Misalnya aset situs benteng Rotterdam ini kan tidak bisa dinilai berapa. Jadi untuk semetara nilai nya nol. Terus, gedung..tapi ini gedung sebenarnya ada juga yang bisa*

*dilaporkan didalamnya ini karena kan ada penambahan-penambahan bangunan baru seperti misalnya penambahan kamar mandi yang dulunya tidak ada, itu kan bisa dinilai. Jadi itu yang dilaporkan. Tapi kalau tanahnya memang tidak bisa.. Juga untuk bangunan yang aslinya itu tidak bisa dinilai. Jadi artinya dek, kalau gedung penambahan yang bangunan baru itu bisa di nilai dengan nominal karena memang kita yang buat, kalau yang aslinya itu yang tidak.*

**7. Dari segi biaya pemeliharaan aset bersejarahnya ini sendiri bu, dia dicatat sebagai apa bu?**

*Dicatat sebagai biaya pemeliharaan aset. Perlakuan untuk pemeliharaann aset bersejarah itu sama dengan aset tetap lainnya.*

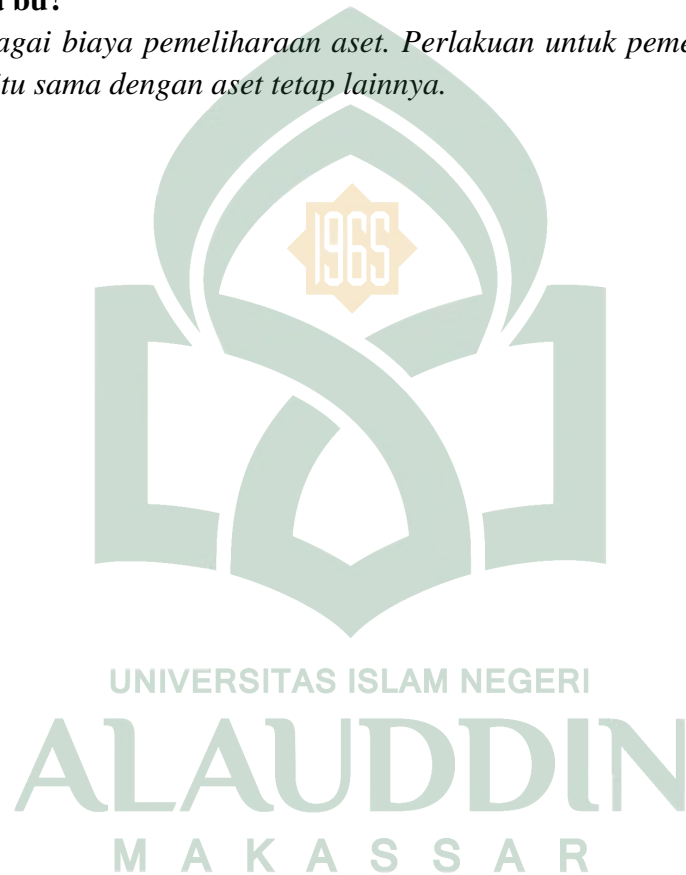

Nama: Nusriah

Agama: Islam

Jabatan: Penanggungjawab Unit Pengembangan dan Pemanfaatan Cagar Budaya

Lokasi dan Waktu wawancara: Fort Rotterdam/ 24 Oktober 2017.

**1. Bagaimanakah pengoptimalan atas pemanfaatan aset bersejarah, khususnya pada pengelolaan Fort Rotterdam ini bu?**

*Pemanfaatan atas fungsi bangunan bersejarah sudah sangat optimal. Kenapa, karena Fort Rotterdam ini bisa dimanfaatkan oleh masyarakat luas dengan berbagai macam bentuk kegiatan.*

**2. Dari segi pemanfaatannya, itu kegiatannya itu dalam bentuk apa saja bu?**

*Pemanfaatan kawasan yang ada di fort Rotterdam itu terbagi atas pemanfaatan untuk pelataran luar, pelataran dalam dan aula. Kalau untuk yang di pelataran luar, itu untuk kuliner yang khusus menggunakan kendaraan, baik itu motor maupun mobil. Kalau yang di dalam itu biasanya digunakan untuk pementasan dan panggung sedangkan untuk kegiatan yang dilaksanakan di aula sendiri dia dalam bentuk seperti seminar, talkshow, dan masih banyak lagi.*

**3. Bagaimana mekanisme permohonan pemanfaatan atas Barang Cagar Budaya? Jadi, biasanya ada proposal kegiatan yang dimasukkan dan itu ada kami catat jenis kegiatan apa saja. Itu, ada laporan sampai dengan September, jadi bisa dilihat kepadatan permohonan pengguna kawasan Fort Rotterdam. Ini kan ada surat masuk dari beberapa lokasi, dan pemanfaatan itu berkaitan dengan Fort Rotterdam, BMN dan di beberapa lokasi yang ada di wilayah kerja kami. (Sambil memandu peneliti untuk menuju ruangan tempat pencatatan kegiatan disimpan).**

**4. Apakah ada standar tarif tertentu yang pakai dalam pengenaan tarif atas penggunaan dan pemanfaatan kawasan Fort Rotterdamnya bu?**

*Sejauh ini, masih belum ada standar tarif yang mengatur tentang izin pemanfaatan lokasi di kawasan Fort Rotterdam.*

**5. Jadi pertimbangan atas tarif pelaksanaan kegiatannya itu didasarkan pada apa bu?**

*Kami menentukan tarif itu tergantung dari besar atau kecilnya jenis kegiatan yang akan dilaksanakan di kawasan ini. Kita lihat siapa penggunanya, kalau mahasiswa kita sesuaikan dengan kisaran yang sesuai untuk mahasiswa. Selain itu juga kita lihat kegiatannya apakah ada sponsor atau tidak.*

**6. Dari pengenaan tarif untuk kegiatan yang ibu sebutkan tadi, nanti dana yang terkumpul itu digunakan untuk apa bu?**

*Itu dana-dana yang terkumpul akan digunakan untuk pemeliharaan Fort Rotterdam, adapun jika terdapat sisa lebih dari dana yang telah dikumpulkan tadi, maka itu akan kami masukkan ke dalam kas negara. Jadi intinya dana yang diperoleh dari pemanfaatan Fort Rotterdam itu akan kembali lagi kesana.*

**7. Bagaimanakah proses pemilahan atas kegiatan untuk pemanfaatan Fort Rotterdam nya sendiri bu?**

*Kegiatannya seperti konser musik jazz dan Tulus yang baru-baru diselenggarakan itu boleh. Untuk konser jenis musik rock dan dangdut tidak kami lakukan karena biasanya jenis musik seperti ini bisa mengajak orang untuk bergoyang, dikhawatirkan nanti ada perselisihan yang terjadi. Ini dilakukan untuk menghindari perselisihan demi keamanan dan kelestarian Fort Rotterdam. Kan, aset bersejarah tidak dapat di perbaharui, jadi yah kalau rusak bukan aset bersejarah lagi.*

**8. Apa dasar hukum atau panduan yang digunakan dalam pemanfaatan aset bersejarah ini bu?**

*Fort Rotterdam ini dia masuk cagar budaya. Cagar budaya memiliki usia lima puluh tahun, itu mengacu pada UU No 11 Tahun 2010. Berkaitan dengan pemanfaatannya dek, itu dilakukan dengan tanpa mengabaikan kelestariannya. Itu kriteria yang harus dipegang yang sebaiknya jangan dilanggar.*

Nama Informan: Nurdianti, S.E

Agama: Islam

Jabatan: Pembuat Laporan Keuangan BPCB Sulsel

Lokasi dan Waktu wawancara: Fort Rotterdam/ Jum'at, 03 Nopember 2017

**1. Bagaimana status kepemilikan Fort Rotterdam ini bu?**

*Aset bersejarah ini kan sudah terdaftar di Kemendikbud. Sudah ada sertifikatnya ini. Ini kita yang punya, memang dari dulu memang ini kita yang kelola. Kenapa dia dijadikan sebagai aset bersejarah, karena kan ini benteng tidak bisa dinilai dengan uang.*

**2. Terkait dengan penilaian pada aset, mengapa Fort Rotterdam ini tidak bisa dinilai bu?**

*Kita mau nilai berapa benteng ini. Seperti candi Borobudur itu, kita mau nilai berapa coba? Semua aset bersejarah itu tidak bisa sebenarnya kita nominalkan. Yang memiliki wewenang untuk melakukan penilaian itu dari KPKNL (Kantor Pelayanan Kekayaan Negara dan Lelang).*

**3. Pengungkapannya sendiri bagaimana bu yah?**

*Jadi ya, pengungkapannya ini Ini perlakuannya sama kayak Candi Borobudur. Untuk aset-aset bersejarah yang tidak ada nilai sebelumnya memang tidak bisa di nilai. Karena belum ada aturan maupun kebijakan yang dibuat oleh KPKNL terkait dengan penentuan nilai suatu aset bersejarah.*

**4. Terkait dengan penggunaan bangunan-bangunan bersejarah dalam kegiatan pemerintahan, seperti tempat perkantoran misalnya bu biasanya itu bisa dinilai dengan menggunakan nilai wajar. Untuk Fort Rotterdam bisa dinilai seperti itu bu?**

*Untuk aset Fort Rotterdam yang dipakai didalamnya itu bisa dinilai. Seperti peralatan, mesin, kursi dan aset lainnya karena itu kan kita yang beli dan itu sumbu biayanya berasal dari APBN. Tapi kalau tanah dan gedungnya itu tidak. Kalau peninggalan Belanda ini memang tidak bisa dinilai.*

**5. Kalau pengungkapannya bagaimana bu?**

*Kita kan kalau bikin laporan kan ada aset dan bangunannya. Misalnya aset situs benteng Rotterdam ini kan tidak bisa dinilai berapa. Jadi untuk sementara nilai nya nol. Terus, gedung..tapi ini gedung sebenarnya ada juga yang bisa dilaporkan didalamnya ini karena kan ada penambahan-penambahan bangunan baru seperti misalnya penambahan kamar mandi yang dulunya tidak ada, itu kan bisa dinilai. Jadi itu yang dilaporkan. Tapi kalau tanahnya memang tidak bisa.. Juga untuk bangunan yang aslinya itu tidak bisa dinilai. Jadi artinya dek, kalau*

*gedung penambahan yang bangunan baru itu bisa di nilai dengan nominal karena memang kita yang buat, kalau yang aslinya itu yang tidak.*

**6. Dari segi biaya pemeliharaan aset bersejarahnya ini sendiri bu, dia dicatat sebagai apa bu?**

*Dicatat sebagai biaya pemeliharaan aset. Perlakuan untuk pemeliharaan aset bersejarah itu sama dengan aset tetap lainnya.*



Nama Informan: Drs. Muhammad Natsir

Agama: Islam

Jabatan: Kasubag Tata Usaha BPCB Sulsel

Lokasi dan Waktu wawancara: Fort Rotterdam/ Jum'at, 03 Nopember 2017

- 1. Menurut bapak, apa saja kriteria utama yang harus dimiliki suatu barang/benda peninggalan bersejarah untuk dapat dimasukkan ke dalam jenis kategori aset bersejarah pak?**

*Punya nilai sejarah, punya nilai ilmu pengetahuan dan kebudayaan. Intinya tiga itu. Jadi banyak bangunan yang umurnya 50 tahun. Kan kriteria awal itu berumur 50 tahun, mempunyai nilai penting bagi sejarah, ilmu pengetahuan dan kebudayaan.*

- 2. Manfaat ekonomik merupakan salah satu kriteria utama untuk mengakui suatu barang atau benda sebagai aset. Apakah aset bersejarah juga memiliki manfaat ekonomik yang cukup pasti bagi BPCB, pak?**

*Nah, itu berkaitan dengan pemanfaatan. Kan ada pelestarian. Kalau ini dilestarikan. Salah satu harapan kita itu adalah dia bermanfaat. Termasuk manfaat ekonomik. Jadi manfaat pengetahuan, ilmu pengetahuan, pariwisata. Kalau dilihat dari segi pariwisata itu sudah nilai ekonomik. Ada pemanfaatan lain, misalnya kalau yang namanya pariwisata diakan umum sebetulnya, seseorang yang melakukan perjalanan dari suatu tempat ke tempat yang lain, itu sudah berwisata. Jadi sebetulnya, kalau adik-adik mahasiswa disini berkegiatan ya boleh dikatakan berwisata karena itukan ujungnya sama saja. Memiliki manfaat pendidikan maupun manfaat ekonomi.*

- 3. Jadi, untuk Fort Rotterdam sendiri retribusinya belum ada ya pak?**

*Belum ada retribusinya, tapi sudah mulai dari tahun lalu kita masukkan dana yang ada ke kas negara. Tahun ini akan kita stor kan lagi, Tapi ya saya kurang tau itu kita stor kan 60 juta atau 70 juta. Tapi memang kita stor kan. Kalau misalnya seperti Leang-leang, itu targetnya sudah 150 juta pertahun. Jadi itu dia, manfaat ekonomi itu hampir semua ada.*

- 4. Apa hambatan lain yang dialami dalam menilai suatu aset bersejarah, selain memang tidak bisa dinilai secara moneter?**

*Tidak ada sumber. Jadi ya, kalau suatu barang atau benda bisa dijelaskan sebagai benda bersejarah harus diketahui sembarinya, misalnya ini benda siapa yang punya sebelumnya. Jadi ya kalau tidak ada sumbernya, kita tidak bisa menentukan apakah ini aset harus dinilai atau tidak.*

**5. Mengapa nilai aset bersejarah seperti Fort Rotterdam ini dikasih nilai Rp.0 (nol rupiah), pak?**

*Nilai nol itu kan angka juga. Supaya nanti dalam perhitungan akuntansi itu dia balanced. Karena kalau tidak ada angka, maka dia tidak balanced di dalam laporan keuangan. Itupun sebenarnya, karena dia Nol, dari aspek nilai ilmu pengetahuan dan kebudayaan itu tidak bisa dimoneteri. Tidak bisa diuangkan untuk sementara sampai ada kebijakan lain dari Menteri Keuangan*

**6. Apakah bisa ditaksir nilai dari aset bersejarah ini? Sebelumnya apa pernah dilakukan appraisal/taksiran atas nilai aset nya pak?**

*Boleh ada taksiran. Kan yang namanya aset itu kan sudut pandang pembukuan keuangan kalau bangunan bersejarah sudut pandangnya dari nilai. Kan ini dua hal yang berbeda. Sekarang itu dicatatkan ke dalam pembukuan, bukan karena dia jelas-jelas tidak memiliki hasil ekonomi, tapi hasil tadi itu yang dia bawa. Boleh ada taksiran, seperti bangunan dan tanahnya ini bisa ditaksir. Coba benteng ini kalau mau di nilai dengan aspek moneter, benteng ini mau kita kasih nilai berapa? Tanah di NJOP disini mungkin sudah 40 (empat puluh) juta per meter sekarang kali 21000m, Baru tanah itu. Sekarang kita lihat bangunan, bangunan umum yang tatanan batanya seperti begini saja itu per meter nya itu sudah 3 (tiga) juta, sekarang ini dengan berapa bata ini? Satu, dua, tiga, empat. Terus kalau kita mau hitung dari sisi moneter, berapa nilai yang harus kita kasih? Kalau memang nanti ada kebijakan untuk memoneteri dengan uang semua aset ini. Wah, besar sekali aset Negara ini.*





**LAMPIRAN B**

**DOKUMENTASI PENELITIAN**

UNIVERSITAS ISLAM NEGERI

**ALAUDDIN**

M A K A S S A R

- ❖ Peneliti saat sedang mewawancarai Ibu Nurdianti dan Ibu Ratna



*Sumber: Dokumentasi Peneliti*

- ❖ Koridor Luar dan Bangunan Fort Rotterdam



*Sumber: Dokumentasi Peneliti*

**LAMPIRAN**

**PERSURATAN**



UNIVERSITAS ISLAM NEGERI  
**ALAUDDIN**  
M A K A S S A R



**PEMERINTAH PROVINSI SULAWESI SELATAN  
DINAS PENANAMAN MODAL DAN PELAYANAN TERPADU SATU PINTU  
BIDANG PENYELENGGARAAN PELAYANAN PERIZINAN**

Nomor : 14901/S.01P/P2T/19/2017  
Lampiran :

KepadaYth.  
1. Kepala Badan Pengelola Keuangan & Aset  
Daerah Sulel  
2. Kepala Balai Pelestarian & Cagar Budaya Sulel

Perihal : Izin Penelitian

Tempat

Berdasarkan surat Dekan Fak. Ekonomi dan Bisnis Islam UIN Alauddin Makassar Nomor : 5373/EB/PP-00.0/2017 tanggal 09 Oktober 2017 perihal tersebut diatas, mahasiswa/peneliti dibawah ini:

Nama	: AMPE DARYANTI
Nomor Pokok	: 10900113162
Program Studi	: Akuntansi
Pekerjaan/Lembaga	: Mahasiswa (SI)
Alamat	: J. Mu. Yasin Limpo No. 36 Samata, Bunggattinasa-Gowa

Bermaksud untuk melakukan penelitian di daerah/kantor saudara dalam rangka penyusunan Skripsi, dengan judul:

**" ANALISIS PERLAKUAN AKUNTANSI PADA ASET BERSEJARAH (STUDI EMPIRES PADA PENGELOLAAN FORT ROTTERDAM MAKASSAR) "**

Yang akan dilaksanakan dari : Tgl. 13 Oktober s/d 13 Desember 2017

Selubungan dengan hal tersebut diatas, pada prinsipnya kami menyetujui kegiatan dimaksud dengan ketentuan yang tertera di belakang surat izin penelitian.

Demiikian Surat Keterangan ini diberikan agar dipergunakan sebagaimana mestinya.

Diberikan di Makassar  
Pada tanggal: 13 Oktober 2017

**UNIVERSITAS ISLAM NEGERI  
A.A. GUBERNUR SULAWESI SELATAN  
KEPALA DINAS PENANAMAN MODAL DAN PELAYANAN TERPADU SATU  
PINTU PROVINSI SULAWESI SELATAN  
Deputi Administrator Pelayanan Perizinan Terpadu**

**ALAUDDIN  
MAKASSAR**

**A. M. YAMIN, SE., MS.**  
Pangkat : Pundama Utama Madya  
Tlp : 19810813 199002 1 002

Terlampir: 10  
1. Surat Dekan, Ekonomi dan Bisnis Islam UIN Alauddin Makassar di Makassar  
2. Perijinan

Surat Perizinan 14901/2017



J. Bugewelle No.5 Telp: (0411) 441077 Fax: (0411) 448039  
Website : <http://dinasmodal.sulawesi.go.id> Email : [dzl\\_00001368@ yahoo.com](mailto:dzl_00001368@ yahoo.com)  
Makassar 90222





PEMERINTAH KOTA MAKASSAR  
BADAN KESATUAN BANGSA DAN POLITIK

Jalan Abmad Yari No 2 Makassar 90111  
Telp +62411 - 3815667 Fax +62411 - 3815867

Email : [kesbang@makassar.go.id](mailto:kesbang@makassar.go.id) Home page : <http://www.makassar.go.id>



Makassar, 16 Oktober 2017

K e p a d a

Nomor : 070 / 9 / 77 - /WBKBBP/X/2017  
Sifat :  
Perihal : Izin Penelitian

Yth. KEPALA DINAS PARIWISATA  
KOTA MAKASSAR

DI -  
MAKASSAR

Dengan Hormat,

Menunjuk Surat dari Kepala Lintas Koordinasi Penanaman Modal Daerah Provinsi Sulawesi Selatan Nomor 14801 /S.01/P/PT/10/2017, Tanggal 10 Oktober 2017. Perihal tersebut di atas, maka bersama ini disampaikan kepada Bapak bahwa:

Nama	AMPE DARYANTI
Nim/Jurusan	16800113102 / Akuntansi
Pekerjaan	Mahasiswa - S1 UIW
Alamat	Jl. Muhi Yasin Lempo No 36 Samata, Gowa
Judul	"ANALISIS PERILAKUAN AKUNTANSI PADA ASET RESEJAHAH (STUDI EMPIRIS PADA PENGELOLAAN FORT HOTTERDARI MAKASSAR)"

Bermaksud mengajukan Penelitian pada instansi / Wilayah Bapak, dalam rangka Penyusunan Skripsi sesuai dengan judul di atas, yang akan dilaksanakan mulai tanggal 19 Oktober s/d 18 Desember 2017.

Demi bundan dengan di atas, maka bersama ini kami dapat menyetujui dengan memberikan surat rekomendasi izin penelitian ini dan harap diberikan bantuan dan fasilitas seoptimalnya.

Dengan disampaikan kepada Bapak untuk dimaklumi dan selanjutnya yang bersangkutan melaporkan hasilnya kepada Walikota Makassar Cq. Kepala Badan Kesatuan Bangsa dan Politik.

A. W. WAKIL KOTA MAKASSAR  
KEPALA BADAN KESATUAN BANGSA DAN POLITIK  
DR. RABID HULUNDAN ANTAR LEMBAGA

DR. IRISANJAH R. PAWELLERI, M.A.P  
Pangkat : Pembina  
NIP. : 19621110 198603 1 042

Tembusan :

1. Kepala Badan Kesatuan Bangsa dan Politik Prop. Sul - Sesi & Makassar
2. Kepala Lintas Koordinasi Penanaman Modal Daerah Provinsi Sulawesi Selatan & Makassar
3. Dekan FAK. Universitas Islam Negeri Alauddin Makassar & Makassar



KEMENTERIAN PENDIDIKAN DAN KEBUDAYAAN

DIREKTORAT JENDERAL KEBUDAYAAN

BALAI PELESTARIAN CAGAR BUDAYA SULAWESI SELATAN

Jalan Ujung Pandang No. 1 Kompleks Benteng Rotterdam Makassar, 90111

Telepon : (0411) 3621701 - 3631147, Faksimili : (0411) 3621702

Laman : www.k kebudayaan.kemdikbud.go.id/bpcbsulsel, Pos mail : bpcb.makassar@yahoo.com

Nomor: 1748/E22.21/PO/2017

Makassar, 27 Oktober 2017

Lamp: 1  
Hal: 1 (satu) Lembar

Kepada

Yth. Kepala Dinas Perencanaan, Model, dan Pelayanan Terpadu Satu Pintu  
Bidang Penyelenggaraan Pelayanan Perizinan  
Pemerintah Provinsi Sul-Sel

di:  
Makassar

Dengan hormat, melalui surat dinas nomor 343/101/PP/2017/W0017, tanggal 10 Oktober 2017 perihal permohonan izin perizinan dalam rangka pembukaan kantor yang akan dilaksanakan di Lingkungan Balai Pelestarian Cagar Budaya Sulawesi Selatan adalah sebagai berikut:

Nama: Ningsi Salsabila  
No: 1000712100  
Jumlah: 1 (satu) orang  
Jenis Kerja: Analisa Pelaksanaan Anggaran Pendapatan dan Belanja Daerah (APBD) Dinas Perencanaan dan Pelayanan Terpadu Satu Pintu  
Pemerintah Provinsi Sulawesi Selatan

Dengan ini kami sampaikan bahwa anda dimohonkan untuk segera dengan izin tersebut dengan ketentuan sebagai berikut:

1. Tidak melakukan hal-hal yang melanggar peraturan, perintah, keputusan, kebijaksanaan dan arahan dan kebijakan terkait dengan Cagar Budaya baik secara langsung maupun tidak terdapatnya arahan
2. Harus melaksanakan rekomendasi dan Perizinan yang bersangkutan
3. Tidak melakukan hal-hal yang melanggar ketentuan dengan Peraturan Anggaran setempat atau aturan internal instansi/keperguruan dan tidak melakukan perbuatan
4. Tidak melakukan kegiatan di luar izin yang diberikan
5. Koordinasi lebih lanjut agar berkoordinasi dengan pejabat, pembantu/pengawas, atau pemilik Cagar Budaya/SDA yang dimaksud
6. Menyampaikan 1 (satu) copy laporan kegiatan yang telah dilaksanakan ke Balai Pelestarian Cagar Budaya Sulawesi Selatan melalui pejabat/pengawas/SDA
7. Izin ini berlaku untuk tanggal 10 Oktober 2017 - 10 Desember 2017, pembatalan secara otomatis apabila tidak dilaksanakan kembali ke BPCB Sulawesi Selatan

Direktori dan/atau, atas perhatian dan kerjasamanya kami ucapkan terima kasih

Kepala Subbag Tata Usaha

Dr. Mohammad Natsir, M.Pd  
NIP. 1960113019601131001

Tembusan:

1. Kepala Dinas Kebudayaan dan Kepenerangan Provinsi Sulawesi Selatan di Makassar;
2. Penerimaan dan/atau Kepala Subbag Tata Usaha



KEMENTERIAN AGAMA  
UNIVERSITAS ISLAM NEGERI (UIN) ALAUDDIN MAKASSAR  
**FAKULTAS EKONOMI DAN BISNIS ISLAM**

Kampus I - Jl. Sultan Alauddin No. 1, Makassar (0411) 864928 Fax 864923  
Kampus II - Jl. H. M. Yasin Limpo No. 30 Samata, Sumpangmata - Gowa Tj. 841879 Fax 822

Nomor : 1371 /EH.1377/06/2017

Samata, 07 September

Lamp : -

Pendah : *Permohonan Izin Penelitian*

Kepada,

Yth. Kepala UPT P2T BKPM  
Prov. Sulawesi Selatan

Di -

Tempat

Assalamu Alaikum Wr. Wb.

Dengan hormat mengucapkan selamat Malamnya kepada Fakultas Ekonomi dan Bisnis Islam UIN Alauddin Makassar yang tersebut namanya dibawah ini:

Nama	: Anape Dhuayanti
NIM	: 1000117362
Fakultas	: Ekonomi dan Bisnis Islam
Jurusan	: Akuntansi
Semester	: IX ( Sembilan )
Alamat	: RTN Bangsa Samata Tikok B2

Bermaksud melakukan penelitian dengan judul penelitian skripsi sebagai salah satu syarat untuk memperoleh gelar sarjana dengan judul skripsi "Analisis Perilaku Abstraksi pada Aspek Berkeadilan (Studi Empiris pada Pengesahan Perdi Bekerja di Makassar)"

Dengan Dosen pembimbing: 1. Prof. Dr. Husein Laot, M.Pd  
2. Amalulhikmah, M.Sc., M.Si

Ditukarkan surat ini kepada Kepala Kantor yang bersangkutan dapat diberi izin melakukan penelitian di Badan Pengabdian Keuangan dan Aspek Kota Makassar dan Balai Pelestarian Cagar Budaya Makassar

Demikian surat ini dan Terima Kasih

Prof. Dr. H. Ambo Aso, M.Ag.  
NIP. 19581022 199703 1 002

## RIWAYAT HIDUP

Ampe Daryanti, biasa di sapa Ampe adalah anak ke limadari enam orang bersaudara yang dilahirkan di Ujung Pandang pada tanggal 06 Agustus 1995. Merupakan buah cinta dari pasangan Darman Haji Sahe dan Megawati (almh).



Penulis mulai menempuh pendidikan awal di TK Islam Bina Takwa Waitabula di tahun 2000 dan melanjutkan pendidikan formal di Sekolah Dasar Masehi (SDM) Mata Kabupaten Sumba Barat Daya, Provinsi Nusa Tenggara Timur dan lulus di tahun 2006. Kemudian penulis melanjutkan jenjang pendidikan di kota yang sama secara bertahap yakni di SMP N. 1 Loura dan lulus ditahun 2010, dan SMAK. St. Thomas Aquinas dan lulus di tahun 2013. Selain, aktif sebagai penulis blogger <http://www.cacingkurcaci.blogspot.com>, penulis juga aktif di dalam organisasi kampus sebagai kader Himpunan Mahasiswa Islam (HMI) dan HMJ Akuntansi Periode 2014. Saat ini masih aktif sebagai pelajar di Universitas Islam Negeri Alauddin Makassar dengan menekuni bidang jurusan Akuntansi.