

**ANALISIS KONSEP DIRI MAHASISWA KEPERAWATAN YANG
MENGALAMI ACNE VULGARIS DI UNIVERSITAS ISLAM
NEGERI ALAUDDIN MAKASSAR**



Skripsi

Diajukan Untuk Memenuhi Salah Satu Syarat untuk Meraih Gelar S1
Keperawatan pada Fakultas Kedokteran dan Ilmu Kesehatan
UIN Alauddin Makassar

RAHMA YETI
70300112081

**FAKULTAS KEDOKTERAN DAN ILMU KESEHATAN
UNIVERSITAS ISLAM NEGERI ALAUDDINMAKASSAR
2016**

KATA PENGANTAR

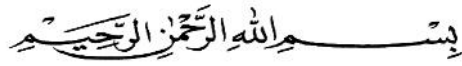

Syukur Alhamdulillah penulis panjatkan atas kehadiran Allah SWT berkat segala nikmat iman, rahmat dan hidayah-Nya yang telah diberikan kepada penulis sehingga dapat melaksanakan ujian seminar skripsi“Analisis konsep diri mahasiswa keperawatan yang mengalami acne vulgaris di UIN Alauddin Makassar”. Teriring pula salam dan salawat kepada junjungan Nabi Besar Muhammad SAW, beserta keluarga dan para sahabatnya.

Dalam penyusunan skripsi ini penulis merasa telah banyak dibantu oleh berbagai pihak. Dengan segala rendah hati penulis menghaturkan banyak terima kasih. Sembah sujud atas penghargaan setinggi-tingginya kepada kedua orang tua ku yang tercinta dan terkasih **Ayahanda Abd Rahman** dan **Ibunda Johoria** atas kasih sayang, doa dan bimbingan, semangat dan bantuan moril maupun materilnya.

Penulis juga menyadari sepenuhnya selama mengikuti perkuliahan di Universitas Islam Negeri Alauddin Makassar sampai penyelesaian skripsi ini. Oleh sebab itu penulis merasa patut menghaturkan banyak terima kasih dan penghargaan yang setinggi-tingginya kepada semua pihak yang telah berjasa khususnya kepada:

1. Bapak **Prof. Dr. Musafir Pababbari M.Si** selaku Rektor Universitas Islam Negeri Alauddin Makassar.
2. Bapak **Dr. dr. H. Andi Armyun Nurdin M.Sc., P.HD** selaku Dekan Fakultas Kedokteran dan Ilmu Kesehatan Universitas Islam Negeri Alauddin Makassar

beserta seluruh staf akademik yang telah membantu selama penulis mengikuti pendidikan..

3. Bapak **Dr. Anwar Hafid S.Kep., Ns., M.Kes** selaku ketua jurusan keperawatan Universitas Islam Negeri Alauddin Makassar.
4. Ibu **Arbianiangsih, S.Kep, Ns, M.Kes** selaku Pembimbing I dan Ibu **Andi Adriana Amal S.kep, Ns, M.Kep** selaku pembimbing II yang dengan ikhlas dan sabar meluangkan waktu kepada penulis dalam rangka penyusunan skripsi baik dalam bentuk arahan, bimbingan dan pemberian informasi yang lebih aktual demi tercapainya harapan penulis.
5. Ibu **Risnah, SKM.,S.Kep, Ns, M.Kes** selaku Penguji I dan Bapak **Prof. Dr. H. Bahaking Rama.,MS** selaku penguji II atas saran dan kritikan serta arahan dan bimbingannya yang diberikan sehingga menghasilkan karya terbaik dan dapat bermanfaat baik bagi diri sendiri maupun masyarakat.
6. **Bapak dan Ibu dosen** program studi Ilmu Keperawatan Universitas Islam Negeri Alauddin Makassar yang telah berjasa memberikan bekal pengetahuan untuk memperkaya dan mempertajam daya kritis serta intuisi penulis.
7. Teman-teman seangkatan **Rontgen 2012** terkhusus kepada teman sekelas penulis yang telah sama-sama melalui rintangan semasa perkuliahan dan semasa penyusunan skripsi dan teman-teman Keperawatan B yang telah banyak berbagi ilmu dan canda tawa selama kebersamaan.
8. Serta semua pihak yang telah membantu penulis, dimana nama-namanya tidak bisa penulis sebutkan satu-persatu penulis ucapkan banyak terima kasih.

Tidak ada sesuatu yang dapat penulis berikan kecuali dalam bentuk harapan dan doa serta menyerahkan kepada Allah STW. Semoga segala amal ibadah serta niat yang ikhlas untuk membantu mendapatkan balasan yang setimpal dari-Nya.

Mungkin saja dalam penulisan skripsi ini terdapat kesalahan yang penulis tidak menyadarinya. Oleh karena itu dengan segala kerendahan hati penulis mengharapkan masukan baik saran maupun kritikan yang sifatnya membangun demi menyempurnakan skripsi ini selanjutnya.

Semoga skripsi ini dapat bermanfaat bagi kita semua. *Aamiin...*

Gowa, Oktober 2016

Rahma Yeti

DAFTAR ISI

HALAMAN JUDUL	
KATA PENGANTAR.....	i
DAFTAR ISI.....	ii
Daftar tabel.....	v
Daftra Bagan	vi
BAB I PENDAHULUAN	
A. Latar Belakang Masalah.....	1
B. Rumusan Masalah	5
C. Hipotesis Penelitian	6
D. Defenisi Operasional dan kriteria objektif	6
E. Kajian Pustaka	8
F. Tujuan Penelitian	9
G. Manfaat Penelitian	10
BAB II TINJAUAN PUSTAKA	
A. Tinjauan Umum tentang acne vulgaris.....	11
B. Tinjauan Umum tentang konsep diri	20
C. kerangka konsep	22
D. Kerangka Kerja	23
BAB III METODE PENELITIAN	
A. Desain Penelitian.....	24
B. pendekatan penelitian	24
C. Populasi dan Sampel	24
D. Metode dan Pengambilan Sampel	26
E. Pengumpulan Data	27
F. Instrumen Penelitian	27
H. Teknik Pengolahan Data Dan Analisa Data	28
I. Pertimbangan Etik.....	29
BAB IV HASIL PENELITIAN DAN PEMBAHASAN	
A. Hasil Penelitian	40
B. Pembahasan	44

BAB V PENUTUP

A. Kesimpulan 56

B. Saran 57

DAFTAR PUSTAKA

LAMPIRAN

DAFTAR TABEL

Tabel 1.1 Definisi Operasional.....	6
Tabel 1.2 Kajian Pustaka.....	8
Tabel 4.1 Distribusi Responden Berdasarkan Karakteristik Responden.....	6
Tabel 4.2 Distribusi Karakteristik Ayah Responden.....	8
Tabel 4.3 Distribusi Karakteristik Ayah Responden.....	6
Tabel 4.4 Distribusi Responden berdasarkan Variabel Independen.....	8
Tabel 4.5 Derajat AV yang dialami sesuai dengan Konsep Diri Mahasiswa.....	41
Tabel 4.6 Derajat AV yang dialami sesuai dengan Citra Diri Mahasiswa.....	41
Tabel 4.7 Derajat AV yang dialami sesuai dengan Ideal Diri Mahasiswa.....	42
Tabel 4.8 Derajat AV yang dialami sesuai dengan Harga Diri Mahasiswa.....	42
Tabel 4.9 Derajat AV yang dialami sesuai dengan Penampilan Peran Mahasiswa.....	43
Tabel 4.10 Derajat AV yang dialami sesuai dengan Identitas Diri Mahasiswa.....	43

DAFTAR GRAFIK

Grafik 4.1 Grafik AV pada angkatan 2016.....	37
Grafik 4.2 Grafik AV pada angkatan 2016.....	38
Grafik 4.3 Grafik AV pada angkatan 2016.....	38
Grafik 4.4 Grafik AV pada angkatan 2016.....	39

DAFTAR BAGAN

Bagan 2.1 Kerangka Konsep.....	22
Bagan 2.2 Kerangka kerja.....	23

ABSTRAK

NAMA : Rahma Yeti

Nim : 70300112081

Judul : Analisis Konsep Diri Mahasiswa Keperawatan yang Mengalami Acne Vulgaris Di Universitas Islam Negeri Alauddin Makassar

Mahasiswa merupakan kaum intelektual yang memperhatikan penampilannya. Sebagian mahasiswa sangat memperhatikan penampilan terutama mahasiswa keperawatan yang *basic* pendidikannya dibidang kesehatan. Kondisi fisik seperti mengalami Acne vulgaris akan dapat mengganggu konsep diri mahasiswa yang dapat menurunkan kreativitas mahasiswa, sehingga harus meningkatkan mekanisme koping mahasiswa yang mengalami Acne vulgaris. Tujuan penelitian ini adalah untuk mengetahui konsep diri mahasiswa keperawatan yang mengalami Acne vulgaris di Universitas Islam Negeri Alauddin Makassar.

Jumlah sampel dalam penelitian ini adalah 45 orang dengan menggunakan teknik *purposive sampling*, responden terdiri dari empat angkatan (2016 sampai 2013). Penelitian ini menggunakan kuesioner untuk mengetahui konsep diri mahasiswa sedangkan untuk mengetahui *acne vulgaris* dilakukan pemeriksaan berupa inspeksi langsung pada responden dengan menggunakan lembar observasi. Data disajikan dalam bentuk deskriptif pada setiap variabel dan penyajiannya dalam bentuk tabel dan grafik.

Berdasarkan hasil penelitian didapatkan hasil bahwa mayoritas responden memiliki konsep diri positif walupun mengalami *acne vulgaris*, adapun derajat *acne vulgaris* yang dialami responden mayoritas *acne vulgaris* derajat ringan yaitu sebanyak 31 orang (68,9%).

Hasil penelitian ini dapat menjadi landasan teori dan dapat digunakan oleh semua pihak terutama bagi yang mengalami *acne vulgaris* maupun memiliki keluarga yang mengalami *acne vulgaris* agar memberikan dukungan moral sehingga konsep dirinya tetap positif.

Kata Kunci : Konsep diri, acne vulgaris.

BAB I

PENDAHULUAN

A. Latar Belakang

Acne (jerawat) merupakan masalah kesehatan kulit yang sangat sering dijumpai. Meskipun bukan yang paling sering dari semua kasus penyakit yang ada, namun setidaknya seseorang lebih rentan terkena *acne* dibandingkan penyakit kulit lainnya dalam kurun masa hidupnya *Acne vulgaris* atau jerawat, selanjutnya disebut *acne*, adalah penyakit kulit obstruktif dan inflamatif kronik pada unit pilosebacea yang sering terjadi pada masa remaja. *Acne* sering menjadi tanda pertama pubertas dan dapat terjadi satu tahun sebelum menarkhe atau haid pertama (Semyonov, 2010).

Etiologi pasti dari penyakit ini sendiri belum diketahui sampai sekarang, namun ada beberapa faktor yang berkaitan dengan patogenesis penyakit ini. Perubahan pola keratinisasi dalam folikel, produksi sebum yang meningkat, terbentuknya fraksi asam lemak bebas, peningkatan jumlah flora folikel (*Propionibacterium acnes*, *Corynebacterium acnes*, *Pitysporum ovale* dan *Staphylococcus epidermidis*), terjadinya respon hospes berupa pembentukan *circulating antibodies*, peningkatan kadar hormone androgen, anabolik, kortikosteroid, gonadotropin serta *ACTH*, faktor lain; usia, ras, familial, makanan, cuaca/musim yang secara tidak langsung dapat memacu peningkatan proses patogenesis *acne* (Horrison, 2008).

Secara global, *Acne vulgaris* merupakan penyakit kulit yang paling umum di derita oleh masyarakat. Saat ini tidak begitu banyak sumber yang memuat mengenai prevalensi *acne vulgaris* di seluruh penjuru dunia. Di Inggris, 85 % dari penduduk usia 12-24 tahun menderita *acne vulgaris* (Ismail, 2012). Onset *acne* pada perempuan lebih awal daripada laki-laki karena masa pubertas

perempuan umumnya lebih dulu daripada laki-laki. Prevalensi acne pada masa remaja cukup tinggi, yaitu berkisar antara 47-90% selama masa remaja maupun menjelang dewasa. Perempuan ras Afrika Amerika dan Hispanik memiliki prevalensi *acne* tinggi, yaitu 37% dan 32%, sedangkan perempuan ras Asia 30%, Kaukasia 24%, dan India 23%. Pada ras Asia, lesi inf amasi lebih sering dibandingkan lesi komedonal, yaitu 20% lesi inf amasi dan 10% lesi komedonal (Perkins, 2011 dalam Movita, 2013).

Data di Indonesia ini sendiri menunjukkan cukup tingginya angka penderita *acne vulgaris*. Dalam *Journal of Paediatrics and Child Health* (2011, dalam Bararah, 2012) ditemukan bahwa *acne vulgaris* terkait dengan tingkat kecemasan yang lebih tinggi serta depresi pada remaja yang berusia antara 12-18 tahun, sedangkan studi lain menemukan remaja yang mengunjungi dokter kulit untuk mengatasi masalah jerawat memiliki kesulitan emosional dan sosial yang setingkat dengan pasien epilepsi atau diabetes. Serta ada pula bukti lain yang menunjukkan ketika gejala masalah mental atau emosional parah, maka remaja ini mengalihkannya dengan mengonsumsi makanan junk food sehingga membuat *acne vulgaris* bertambah parah (Bararah, 2012).

Pada masa remaja, *Acne vulgaris* lebih sering terjadi pada pria dari pada wanita, sedangkan pada dewasa *Acne vulgaris* lebih sering pada wanita dari pada pria. *Acne* tidak hanya terbatas pada kalangan remaja saja, 12% pada wanita dan 5% pada pria berusia 25 tahun memiliki *Acne*. Bahkan pada usia 45 tahun, 5% pria dan wanita memiliki *Acne*. Lesi awal *acne* mungkin mulai terlihat pada usia 8-9 tahun dan kurang lebih 50-60% terdapat ada usia remaja. Puncak insiden pada usia 14-17 tahun dijumpai pada wanita sedangkan usia 16-19 tahun pada pria (Fulton, 2010).

Pada dasarnya, komponen konsep diri seseorang yang mempunyai jerawat sering terganggu, menurut Keliat (2002 dalam Sinaga, 2015) konsep diri terdiri dari lima komponen yaitu: Citra diri (*body image*), ideal diri, harga diri, penampilan peran, identitas personal. Cara individu memandang diri mempunyai dampak yang penting pada aspek psikologisnya. Pandangan yang realistik terhadap diri, menerima dan menyukai bagian tubuh akan memberi rasa aman sehingga terhindar dari rasa cemas dan meningkatkan harga diri (Sinaga, 2015). Berdasarkan hasil penelitian yang dilakukan Deni Giri Hermawan (2012) tersebut terhadap (10%) 15 murid perempuan yang berjerawat di SMK Negeri 1 Indramayu terdapat 12 murid perempuan mengalami gangguan konsep diri. Hal tersebut dapat dilihat pada murid perempuan di SMK Negeri 1 Indramayu yang mempunyai jerawat, mereka merasa ada yang berubah terutama pada citra dirinya karena ketidaknyamanan disekitar wajah dan tidak sama seperti teman sebayanya yang tidak mempunyai jerawat serta mengakibatkan harga dirinya rendah (Hermawan, 2012).

Penyakit ini cukup merisaukan karena berhubungan dengan depresi dan ansietas yang mana dapat mempengaruhi kepribadian, emosi, kesan diri dan harga diri, perasaan isolasi sosial dan kemampuan untuk membentuk hubungan. Meskipun tidak mengancam jiwa, *acne* memengaruhi kualitas hidup dan memberi dampak sosioekonomi pada penderitanya bahkan *Acne vulgaris* dapat menyebabkan depresi bagi penderitanya (Movita, 2013), untuk menghindari depresi tersebut maka perlu dilakukan penanganan pada kulit yang mengalami *acne vulgaris*. Dalam kaitannya dengan penanganan tersebut Allah SWT berfirman QS. Al-An'am/6: 48

وَمَا نُرْسِلُ الْمُرْسَلِينَ إِلَّا مُبَشِّرِينَ وَمُنذِرِينَ ^طفَمَنْ ءَامَنَ وَأَصْلَحَ فَلَا خَوْفٌ

عَلَيْهِمْ وَلَا هُمْ تَحْزَنُونَ ﴿٤٨﴾

Terjemahnya:

“Dan tidaklah Kami mengutus Para Rasul itu melainkan untuk memberikan kabar gembira dan memberi peringatan. Barangsiapa yang beriman dan Mengadakan perbaikan, Maka tak ada kekhawatiran terhadap mereka dan tidak pula mereka bersedih hati”.

Menurut Tafsir Al-Misbah dalam ayat tersebut bermaksud bahwa Allah Swt tidak mengutus para rasul kecuali untuk memberi kabar gembira kepada orang yang mempercayai kebaikan dan pahala, dan memberi ancaman kepada orang yang mengingkari adanya azab. Barangsiapa mempercayai seruan mereka lalu mengerjakan amal saleh, tidak akan mempunyai rasa takut terhadap bencana yang menimpa dan tidak merasa sedih terhadap kesenangan yang tidak mereka dapatkan (Shihab, 2009). Menurut analisis peneliti sehubungan dengan penelitian ini bahwa makna ayat tersebut adalah ketika mengadakan perbaikan berarti melakukan pekerjaan-pekerjaan yang baik untuk menghilangkan akibat-akibat yang jelek dari kesalahan-kesalahan yang dilakukan. Seperti halnya dengan seseorang yang menderita *acne vulgaris*, hendaklah berusaha dalam penanganannya dan janganlah terlalu bersedih hati untuk menghindari depresi dan meningkatkan mekanisme coping.

Berdasarkan studi pendahuluan yang dilakukan peneliti pada 4 angkatan di Jurusan Keperawatan (angkatan 2013 sampai 2016) dengan total mahasiswa sebanyak 204 orang, sebanyak 78 mahasiswa mengalami *acne vulgaris* (38,2%)

pada klasifikasi ringan sampai sedang dan tidak ditemukan mahasiswa yang mengalami *acne vulgaris* berat (Data Primer, 2016).

Dalam penelitian ini penulis membahas mengenai konsep diri mahasiswa keperawatan yang mengalami *acne vulgaris* di Universitas Islam Negeri Alauddin Makassar. Penyakit ini peradangan menahun folikel polisabasae yang umumnya terjadi pada masa remaja dan dapat sembuh sendiri. Walaupun dapat sembuh sendiri, apabila kulit tidak dirawat dan menghindari faktor-faktor yang menyebabkan terjadinya *acne vulgaris* terdapat dampak yang mengakibatkan *acne vulgaris* maka akan mengakibatkan terjadinya stadium lanjut yaitu *Acne conglobata*. *Acne conglobata* adalah jenis *acne* yang parah. *Acne conglobata* bentuknya bervariasi dari jerawat biasa sampai jerawat batu dalam jumlah yang banyak. Jerawat ini bisa tumbuh di wajah tetapi juga di badan, bahkan bisa sampai meradang. Stadium lanjut dari *acne conglobata* adalah abses dan radang bernanah yang sulit diobati.

Pada mahasiswa banyak yang kurang memperhatikan faktor-faktor yang mempengaruhi kejadian *acne vulgaris*. Sehingga salah satu faktor yang dapat dikendalikan yaitu mengendalikan diri melalui mekanisme coping pada lima aspek konsep diri. Berdasarkan data tersebut di atas, maka penulis tertarik meneliti tentang analisis konsep diri pada mahasiswa keperawatan Universitas Islam Negeri Alauddin Makassar yang mengalami *acne vulgaris*.

B. Rumusan Masalah

Dari latar belakang di atas, maka dapat diambil rumusan masalah yaitu: “Bagaimanakah konsep diri mahasiswa keperawatan yang mengalami *acne vulgaris* di UIN Alauddin Makassar?”

C. Defenisi Operasional dan Kriteria Objektif

1. Defenisi Operasional dan Kriteria Objektif

Defenisi operasional adalah unsur penelitian yang menjelaskan bagaimana cara menentukan variabel dan mengukur suatu variabel, sehingga defenisi operasional merupakan suatu informasi ilmiah yang akan membantu peneliti lain yang ingin menggunakan variabel yang sama.

Tabel 1.1 Defenisi Operasional dan Kriteria Objektif

No	Variabel	Alat Ukur	Kriteria Objektif	Skala
1	<i>Acne vulgaris</i> <i>Acne vulgaris</i> yaitu jerawat yang dialami responden dan tersebar pada beberapa bagian tubuh seperti wajah, leher maupun punggung serta menyebabkan masalah kesehatan terutama dari aspek estetika.	Pemeriksaan fisik dan dipantau dalam lembar observasi yang berasal dari penelitian sebelumnya yaitu Cunliffe (2001) dalam Movita (2013).	Acne ringan: Apabila hasil pemeriksaan fisik (area <i>acne</i> didapatkan komedo dan papul/ pustul <10, serta tidak terdapat nodul, kista atau sinus maupun inflamasi dan jaringan parut. Acne sedang: Apabila hasil pemeriksaan fisik (area <i>acne</i> didapatkan komedo dan papul/ pustul <20, serta tidak terdapat nodul, kista atau sinus naum terdapat inflamasi dan jaringan parut.	Ordinal
2	Konsep diri Merupakan persepsi seseorang terhadap dirinya sendiri yang didapatkan berdasarkan hasil hubungannya	kuesioner	Konsep diri Positif: skor 66-104 Negatif: skor 26-65 Citra diri Baik: skor 11-16 Buruk: skor 4- 10	Nominal

	dengan orang lain. Dalam penelitian ini variabel independen terbagi menjadi 6 yaitu konsep diri sendiri dan bagian dari konsep diri (Citra diri (<i>body image</i>), ideal diri, harga diri, penampilan peran, identitas personal).		<p>Ideal diri Baik : skor 16- 24 Buruk: skor 6-15</p> <p>Harga diri Tinggi: skor 13-20 Rendah: skor 5- 12</p> <p>Penampilan peran Baik : skor 16- 24 Buruk: skor 6-15</p> <p>Identitas diri Tinggi: skor 13-20 Rendah: skor 5- 12</p>	
--	---	--	---	--

D. Kajian Pustaka

Beberapa penelitian sebelumnya menunjukkan faktor yang mempengaruhi *acne vulgaris* adalah sebagai berikut:

Tabel 1.2 Kajian Pustaka

No	Peneliti	Judul	Tujuan Peneliti	Metode	Hasil	Perbedaan dengan Peneliti Sekarang
1.	Elga Elvina Ompi (2015)	Hubungan tingkat kepercayaan diri dengan jerawat pada remaja di SMAN 7 Manado	untuk menganalisis hubungan tingkat kepercayaan diri dengan jerawat.	Jenis penelitian ini adalah korelasional dengan pendekatan waktu <i>cross sectional</i> (potong lintang)	Responden yang memiliki kepercayaan diri tinggi walaupun berjerawat tidak berorientasi pada penampilan fisik semata, karena mereka merasa yakin akan kemampuan dan potensi dirinya pada hal-hal yang lain	Perbedaan penelitian terletak pada responden penelitian dan jumlah responden dimana pada penelitian saat ini akan meneliti mahasiswa keperawatan sebanyak 78 orang sedangkan penelitian sebelumnya siswa SMA.

2.	Ahmad Ridwan (2010)	Hubungan tingkat pengetahuan dengan konsep diri remaja putri yang mengalami jerawat	untuk menganalisis hubungan tingkat kepercayaan diri dengan jerawat.	Jenis penelitian ini adalah korelasional dengan pendekatan waktu <i>cross sectional</i> (potong lintang)	Tidak ada hubungan yang signifikan antar tingkat pengetahuan dan konsep diri remaja putri yang mengalami jerawat di SMA Muhammadiyah I Pare.	Penelitian saat ini akan mengidentifikasi konsep diri dan klasifikasinya sedangkan penelitian sebelumnya hanya konsep diri saja.
3.	Deni Giri Hermawan (2012)	Konsep diri siswa yang mengalami jerawat pada murid perempuan kelas X SMK Negeri 1 Indramayu	Untuk mengetahui konsep diri siswa penderita jerawat kelas X SMK Negeri 1 Indramayu	<i>Cross sectional study</i>	Jumlah responden sebanyak 269 orang, ternyata 145 orang atau (54 %) di antaranya menderita jerawat dan hasil wawancara terhadap 10 siswi yang berjerawat, 7 siswi mengatakan tidak menginginkan adanya jerawat yang mereka alami saat melewati masa pubertas sehingga membuat mereka kurang percaya diri untuk tampil di depan umum	Pada penelitian sekarang hanya akan mengidentifikasi penderita jerawat saja yaitu pada tingkat ringan dan sedang, adapun penelitian sebelumnya mengidentifikasi baik yang mengalami jerawat maupun tidak.

Orisinalitas penelitian: Untuk mengetahui sub-kajian yang sudah ataupun belum diteliti pada penelitian sebelumnya, maka perlu adanya upaya komparasi (perbandingan), apakah terdapat unsur-unsur perbedaan ataupun persamaan dengan konteks penelitian ini. Di antara hasil penelitian terdahulu yang menurut peneliti terdapat perbedaan dengan penelitian ini, yaitu: pada penelitian ini hasil penelitian akan diuraikan secara deskriptif sehingga akan menggambarkan penderita *acne vulgaris* pada mahasiswa keperawatan UIN Alauddin Makassar yang mengalami *acne* pada klasifikasi ringan dan sedang sesuai kajian yang didapatkan pada studi pendahuluan. Adapun penelitian serupa sebelumnya jauh berbeda dengan penelitian saat ini, dimana penelitian sebelumnya merupakan penelitian korelasional yang menghubungkan antara kejadian *acne* dan konsep diri.

E. Tujuan Penelitian

1. Tujuan Umum

Tujuan yang ingin dicapai dalam penelitian ini adalah untuk menganalisis konsep diri mahasiswa keperawatan yang mengalami *acne vulgaris* di Universitas Islam Negeri Alauddin Makassar.

2. Tujuan khusus

- a. Diketuainya gambaran konsep diri pada mahasiswa keperawatan yang mengalami *acne vulgaris* di Universitas Islam Negeri Alauddin Makassar.
- b. Diketuainya gambaran diri pada mahasiswa keperawatan yang mengalami *acne vulgaris* di Universitas Islam Negeri Alauddin Makassar.
- c. Diketuainya gambaran ideal diri pada mahasiswa keperawatan yang mengalami *acne vulgaris* di Universitas Islam Negeri Alauddin Makassar.
- d. Diketuainya gambaran harga diri pada mahasiswa keperawatan yang mengalami *acne vulgaris* di Universitas Islam Negeri Alauddin Makassar.

- e. Diketuainya gambaran penampilan peran pada mahasiswa keperawatan yang mengalami *acne vulgaris* di Universitas Islam Negeri Alauddin Makassar.
- f. Diketuainya gambaran identitas diri pada mahasiswa keperawatan yang mengalami *acne vulgaris* di Universitas Islam Negeri Alauddin Makassar.

F. Manfaat Penelitian

Penelitian di harapkan dapat memberikan manfaat bagi Institusi, masyarakat dan peneliti:

1. Bagi Institusi: Penelitian tentang analisis konsep diri dengan kejadian *Acne vulgaris* ini akan memberikan sumbangan pemikiran dan informasi bagi perkembangan ilmu pengetahuan dan juga memberikan tambahan informasi kepada mahasiswa Universitas Islam Negeri Alauddin Makassar tentang analisis konsep diri mahasiswa yang mengalami *acne vulgaris* di UIN Alauddin Makassar.
2. Bagi Masyarakat: Penelitian ini di harapkan dapat memberikan tamabahaan informasi kepada masyarakat tetang konsep diri yang dapat mempengaruhi kejadian *Acne vulgaris*.
3. Bagi Peneliti: Peneliti dapat belajar melakukan penelitian ilmiah dengan menggunakan tahapan proses ilmiah. Selain itu, peneliti mendapatkan informasi tentang konsep diri pada mahasiswa keperawatan UIN Alauddun Makassar yang mengalami *acne vulgaris*.

BAB II TINJAUAN TEORITIS

A. Tinjauan Umum tentang *Acne vulgaris*

1. Definisi

Jerawat (*Akne Vulgaris*) merupakan penyakit kulit peradangan kronik folikel pilosebacea yang umumnya terjadi pada masa remaja dengan gambaran klinis berupa komedo, papul, dan nodul pada daerah muka, bahu, leher, dada, punggung bagian atas. Kligman mengatakan bahwa tidak ada seorang pun (artinya 100%), yang sama sekali tidak pernah menderita penyakit ini (Alexander, 2015).

2. Etiologi

Penyebab utama akne belum diketahui dengan pasti, tetapi diduga pertumbuhan akne vulgaris disebabkan oleh berbagai faktor seperti herediter, endokrin (*androgen, pituitary sebotropic*), faktor makanan (diet), keaktifan dari kelenjar sebacea, faktor psikis / stres, iklim, infeksi bakteri (*Propionibacterium acnes*), kosmetika, dan bahan kimia yang lain (Alexander, 2015). Walaupun banyak literatur yang menyebutkan bahwa terjadinya *acne vulgaris* karena multifaktorial, namun faktor kebersihan tidak dapat dipisahkan pada kejadian *acne vulgaris*. Banyak ayat Al-Qur'an yang menjelaskan tentang cara kita menjaga kesehatan, misalnya saja untuk kesehatan fisik, sebagaimana firman Allah swt. Dalam QS. Al-Muddatsir/74:4-5.

وَتِيَابَكَ فَطَهِّرْ ﴿٤﴾ وَالرُّجْزَ فَاهْجُرْ ﴿٥﴾

Terjemahnya:

“Dan pakaianmu bersihkanlah [4] dan perbuatan dosa tinggalkanlah [5]”.

Ungkapan “Bersih Pangkal Sehat“ mengandung arti betapa pentingnya kebersihan bagi kesehatan Manusia, baik perorangan kekeluargaan, masyarakat maupun lingkungan.

3. Patogenesis

Patogenesis *acne* meliputi empat faktor, yaitu hiperproliferasi epidermis folikular sehingga terjadi sumbatan folikel, produksi sebum berlebihan, inflamasi, dan aktivitas *Propionibacterium acnes* (*P. acnes*). Androgen berperan penting pada patogenesis *acne* tersebut. *Acne* mulai terjadi saat adrenarke, yaitu saat kelenjar adrenal aktif menghasilkan dehidroepiandrosteron sulfat, prekursor testosteron (Movita, 2013).

Penderita *acne* memiliki kadar androgen serum dan kadar sebum lebih tinggi dibandingkan dengan orang normal, meskipun kadar androgen serum penderita *acne* masih dalam batas normal. Androgen akan meningkatkan ukuran kelenjar sebacea dan merangsang produksi sebum, selain itu juga merangsang proliferasi keratinosit pada duktus seboglandularis dan akroinfundibulum. Hiperproliferasi epidermis folikular juga diduga akibat penurunan asam linoleat kulit dan peningkatan aktivitas interleukin 1 alfa. Epitel folikel rambut bagian atas, yaitu infundibulum, menjadi hiperkeratotik dan kohesi keratinosit bertambah, sehingga terjadi sumbatan pada muara folikel rambut, selanjutnya di dalam folikel rambut tersebut terjadi akumulasi keratin, sebum, dan bakteri, dan menyebabkan dilatasi folikel rambut bagian atas, membentuk mikrokomedo. Mikrokomedo yang berisi keratin, sebum, dan bakteri, akan membesarkan ruptur. Selanjutnya, isi mikrokomedo yang keluar akan menimbulkan respon inflamasi. Akan tetapi,

terdapat bukti bahwa inflamasi dermis telah terjadi mendahului pembentukan komedo (Movita, 2013).

4. Tanda dan Gejala

Acne paling banyak terjadi di wajah, tetapi dapat terjadi pada punggung, dada, dan bahu. Di badan, *acne* cenderung terkonsentrasi dekat garis tengah tubuh. Penyakit ini ditandai oleh lesi yang bervariasi, meskipun satu jenis lesi biasanya lebih mendominasi. Lesi noninflamasi, yaitu komedo, dapat berupa komedo terbuka (*blackhead comedones*) yang terjadi akibat oksidasi melanin, atau komedo tertutup (*whitehead comedones*). Lesi inflamasi berupa papul, pustul, hingga nodus dan kista. *Scar* atau jaringan parut dapat menjadi komplikasi *acne* noninflamasi maupun *acne* inflamasi (Movita, 2013). Islam menganjurkan kepada setiap umatnya agar selalu menjaga kebersihan. QS Al-Qiyaamah/75: 22

وَجُوهٌ يَوْمَئِذٍ نَّاصِرَةٌ

Terjemahnya:

“Wajah-wajah (orang-orang mukmin) pada hari itu berseri-seri”.

Makna ayat di atas yang mengatakan bahwa wajah berseri-seri.”
Berasal dari kata an-nadhaarah yang artinya rupawan, menawan, cemerlang lagi penuh kebahagiaan, sebagai seseorang yang mengalami *acne vulgaris* maka haruslah setiap orang menjaga kesehatan terutama pada area wajah yang merupakan awal pandangan seseorang kepada orang lain.

Derajat *acne* berdasarkan tipe dan jumlah lesi dapat digolongkan menjadi ringan, sedang, berat, dan sangat berat (tabel 2.1).

Derajat	Komedo	Papul/ pustul	Nodul, Kista, Sinus	Inflamasi	Jaringan parut
Ringan	<10	<10	-	-	-
Sedang	<20	11-50	-	+	+
Berat	20-50	>50- 100	5	++	++

Sumber: Cunliffe (2001) dalam Movita (2013).

Keterangan: (-) : tidak ada, (+) : ada, (++) : cukup banyak

5. Faktor-faktor yang dapat mempengaruhi *Acne vulgaris*

a. Stress

1) Definisi

Menurut American Institute of Stress (2010) dalam Alexander, (2015), tidak ada definisi yang pasti untuk stres karena setiap individu akan memiliki reaksi yang berbeda terhadap stres yang sama. Stres bagi seorang individu belum tentu stres bagi individu yang lain. Sedangkan menurut *National Association of School Psychologist* (1998) dalam Alexander, (2015), stress adalah perasaan yang tidak menyenangkan dan diinterpretasikan secara berbeda antara individu yang satu dengan individu lainnya (Alexander, 2015).

Stres adalah usaha penyesuaian diri. Bila kita tidak dapat mengatasinya dengan baik, maka akan muncul gangguan badani, perilaku tidak sehat atau pun gangguan jiwa. Stres menyebabkan meningkatnya hormon androgen, sedangkan hormon androgen mempengaruhi produksi sebum, peningkatan hormon ini akan berpengaruh pada timbulnya akne vulgaris (Alexander, 2015).

2) Klasifikasi dan etiologi stress

Menurut Jeffrey (2002), dalam Kusumoningtyas, (2012) beberapa klasifikasi dan etiologi stress yaitu sebagai berikut:

- a) Stress Kepribadian (*Personality Stress*). Stress kepribadian adalah stress yang dipicu oleh masalah dari dalam diri seseorang. Berhubungan dengan cara pandang pada masalah dan kepercayaan atas dirinya. Orang yang selalu menyikapi positif segala tekanan hidup akan kecil resiko terkenal stress jenis yang satu ini.
- b) Stress Psikososial (*Psychosocial Stress*). Stress psikososial adalah stress yang dipicu oleh hubungan relasi dengan orang lain disekitarnya atau akibat situasi social lainnya. Contohnya seperti stress adaptasi lingkungan baru, masalah cinta, masalah keluarga.
- c) Stress Bioekologi (*Bio-Ecological Stress*). Stress bio-ekologi adalah stress yang dipicu oleh dua hal. Yang pertama yaitu ekologi atau lingkungan seperti polusi serta cuaca dan yang kedua akibat datang bulan, demam, asma, jerawat, tambah tua, dan banyak lagi akibat penyakit dan kondisi tubuh lainnya.
- d) Stress Pekerjaan (*Job Stress*). Stress pekerjaan adalah stress yang dipicu oleh pekerjaan seseorang. Persaingan jabatan, tekanan pekerjaan, deadline, terlalu banyak kerjaan, ancaman phk, target tinggi, usaha gagal, persaingan bisnis.
- e) Stress Mahasiswa (*Student Stress*), Dipicu oleh dunia perkuliahan. Dalam dunia perkuliahan sendiri dikenal tiga kelompok stressor, yaitu stressor dari area personal dan sosial, stressor dari gaya hidup dan budaya, serta stressor yang datang dari faktor akademis kuliah itu sendiri.

3) Tanda dan gejala stress

Rasa takut dan cemas dapat melahirkan pikiran-pikiran positif ataupun negatif. Hal positif seperti kewaspadaan dan pengharapan akan hal-hal baru. Hal-hal negatif seperti ketidakpercayaan, penolakan, kemarahan, depresi yang kemudian akan mempengaruhi fisik (psikomatik) kita seperti timbulnya kelelahan, sakit kepala, sakit perut, kemerahan, insomnia, hilang nafsu makan, tekanan darah tinggi, luka pada lambung, penyakit jantung, dan stroke (Kusumoningtyas, 2012).

Stres akan dialirkan ke organ tubuh melalui saraf otonom. Organ yang antara lain dialiri stres adalah kelenjar hormon dan terjadilah perubahan keseimbangan hormonal, yang selanjutnya akan menimbulkan perubahan fungsional berbagai organ target. Beberapa peneliti membuktikan stres telah menyebabkan perubahan neurotransmitter neurohormonal melalui berbagai aksis. *Hypothalamic Pituitary Ovarial Axis (HPO)*. *Hypothalamic Pituitary Adrenal Axis* merupakan teori mekanisme yang paling banyak diteliti. Pada kondisi stres akan merangsang hipotalamus melalui aksis LHPA yang menyebabkan peningkatan androgen. Androgen yang terpenting dalam stimulasi produksi sebum adalah testosteron dan akan dirubah menjadi bentuk aktif yaitu *5 -Dihydrotestosterone (DHT)* oleh enzim *type I-5 reductase*. *Dihydrotestosterone (DHT)* adalah androgen yang paling poten dalam merangsang hiperproliferasi keratinosit (Hodgson *et al*, 2006 dalam Kusumoningtyas, 2012).

b. Kualitas tidur

1) Definisi Tidur

Tidur adalah suatu keadaan relative tanpa sadar yang penuh ketenangan tanpa kegiatan yang merupakan urutan siklus yang berulang-berulang dan masing-masing menyatakan fase kegiatan otak dan badanlah yang berbeda. Tidur terlalu larut malam diperkirakan dapat mengakibatkan aktivitas hormon androgen meningkat. Hormon androgen berperan penting dalam regulasi mekanisme produksi sebum. Produksi sebum yang berlebihan akan menyebabkan kulit menjadi sangat berminyak. Kulit berminyak cenderung lebih mudah terjadi *acne* dibanding kulit normal dan kulit kering, sehingga produksi sebum yang berlebihan akan menimbulkan sumbatan pada kelenjar pilosebacea yang mengakibatkan timbulnya *acne* (Fulton, 2009).

2) Klasifikasi

Menurut *Internasional Classification Of Sleep Disorders* beberapa klasifikasi gangguan tidur dalam (Priamadani, 2015) yaitu:

a) Dissomnia

- (1) Gangguan tidur intrisik: narkolepsi, gerakan anggota gerak periodik, sindroma kaki gelisah, obstruksi saluran nafas, hipoventilasi, post traumatic kepala, tidur berlebihan (hipersomnia), idiopatik.
- (2) Gangguan tidur ekstrisik: tidur yang tidak sehat, lingkungan, perubahan posisi tidur, toksik, ketergantungan alcohol, obat hipnotik atau stimulant.
- (3) Gangguan tidur irama sirkadian: Jet-lag sindroma, perubahan jadwal kerja, sindroma fase terlambat tidut, sindroma fase tidur

belum waktunya, bangun tidur tidak teratur, tidak tidur selama 24 jam.

b) Parasomnia

- (1) Gangguan arosal: Gangguan tidur berjalan, gangguan tidur terror, arosal konfusiional.
- (2) Gangguan antara bangun-tidur: Gerak tiba-tiba, tidur berbicara, kram kaki, gangguan gerak berirama.
- (3) Berhubungan dengan fase REM: Gangguan mimpi buruk, gangguan tingkah laku, gangguan *sinus arrest*.
- (4) Parasomnia lain-lainnya: Bruxism (otot rahang mengeram), mengompol, susah menelan, distonia parossismal.

c) Gangguan tidur berhubungan dengan gangguan keseatan/psikiat

- 1) Gangguan mental: Psikosis, anxietas, gangguan efektif, panic (nyeri hebat), alkohol berhubungan dengan kondisi kesehatan penyakit degenerative (demensia, Parkinson, multiple sklerosis), epilepsy, nyeri kepala, Huntington, post traumatic kepala, stroke, gilles de-la tourette sindroma.
- 2) Berhubungan dengan kondisi kesehatan: Penyakit asma, penyakit jantung, ulkus peptikus, sindroma fibrositis, reflkus gastrointestinal, penyakit paru kronik (PPOK).

Menurut (Priamadani, 2015), tanda dan gejala tidur sebagai berikut:

- a. Gejala umum yang dialami oleh setiap orang yang kurang tidur adalah kelopak mata berat dan pandangan kabur.
- b. Seseorang akan menguap berlebihan,
- c. Kulit akan terpengaruh, garis keru mulai muncul dengan lingkaran hitam dibawah mata.

- d. Salah satu tanda kurang tidur adalah penambahan berat badan, kurang tidur sangat terkait dengan obesitas.
- e. Gejala lain adalah linu pada badan dan sembelit.

Faktor yang penting peranannya dalam pembentukan akne adalah keturunan, keseimbangan hormon, makanan, dan kebersihan. Penggunaan kosmetik yang salah juga merupakan faktor yang memicu terjadinya akne. Faktor keturunan dan keseimbangan hormon merupakan faktor tak terkontrol, sedangkan faktor makanan, kebersihan, dan penggunaan kosmetik merupakan faktor terkontrol. Hormon androgen berperan penting pada timbulnya akne, androgen akan meningkatkan ukuran kelenjar sebacea dan merangsang produksi sebum, selain itu juga merangsang proliferasi keratinosit (Movita, 2013).

Faktor lain seperti usia, ras, familial, dan iklim secara tidak langsung dapat memacu peningkatan proses patogenesis akne.⁸ Tidur terlalu larut malam diperkirakan dapat menyebabkan meningkatnya aktivitas hormon androgen. Hormon androgen berperan penting dalam regulasi mekanisme produksi sebum. Produksi sebum yang berlebihan akan menyebabkan kulit menjadi sangat berminyak, kulit yang berminyak cenderung lebih mudah memicu terjadinya akne dibanding kulit normal dan kulit kering (Priamadani, 2015).

c. Penggunaan Kosmetik

Kosmetik adalah zat perawatan yang digunakan untuk meningkatkan penampilan atau aroma tubuh manusia. Kosmetik umumnya merupakan campuran dari beragam senyawa kimia, beberapa terbuat dari sumber-sumber alami dan kebanyakan dari bahan sintetis. Pemakaian bahan kosmetika tertentu dalam jangka waktu yang lama akan dapat menyebabkan timbulnya jerawat (Harahap, 2008).

Bahan yang dapat dan sering menyebabkan *acne vulgaris* ini terdapat pada berbagai krim muka seperti bedak, bedak dasar (*foundation*), pelembab (*moistruiser*), dan krim penahan sinar matahari (*sunscreen*) (Siregar, 2005). Penyebab utamanya yaitu unsur minyak yang berlebih yang ditambahkan dalam kandungan kosmetik agar tampak lebih halus. Kandungan minyak ini dapat menyumbat pori-pori dan menyebabkan timbulnya *acne* (Harper, 2007).

B. Tinjauan umum tentang Konsep diri

1. Definisi konsep diri

Menurut Keliat (2002 dalam Sinaga, 2015) konsep diri terdiri dari lima komponen yaitu: Citra diri (*body image*), ideal diri, harga diri, penampilan peran, identitas personal. Cara individu memandang diri mempunyai dampak yang penting pada aspek psikologisnya. Pandangan yang realistis terhadap diri, menerima dan menyukai bagian tubuh akan memberi rasa aman sehingga terhindar dari rasa cemas dan meningkatkan harga diri (Sinaga, 2015).

Secara hirarkis, konsep diri terdiri dari tiga peringkat; pada peringkat pertama, kita temukan konsep diri global (menyeluruh). Konsep diri global merupakan cara individu memahami keseluruhan dirinya. Menurut William James (Burns, 1982, dalam Maria, 2007), konsep diri global merupakan suatu arus kesadaran dari seluruh keunikan individu. Dalam arus kesadaran itu ada “*The I*”, yaitu “aku subjek” dan “*The Me*” yaitu “aku objek”. Kedua “aku” ini merupakan kesatuan yang tidak dapat dibedakan atau dipisahkan. Aku objek ada karena proses menjadi tahu (*knowing*), dan proses ini bisa terjadi karena manusia mampu merefleksi dirinya sendiri. Dengan kata lain, kedua aku itu hanya dapat dibedakan secara konseptual, tetapi tetap merupakan satu kesatuan secara psikologis. Hal ini menunjukkan bahwa kita tidak hanya

dapat menilai orang lain, tetapi juga dapat menilai diri kita sendiri. Diri kita bukan hanya sebagai penanggap, tetapi juga sebagai perangsang, jadi diri kita bisa menjadi subjek dan objek sekaligus.

2. Faktor yang dapat mempengaruhi konsep diri

Menurut Maria (2007) faktor-faktor lain yang mempengaruhi konsep diri adalah:

- a. usia: Grinder (1978, dalam Maria 2007) berpendapat bahwa konsep diri pada masa anak-anak akan mengalami peninjauan kembali ketika individu memasuki masa dewasa. Berdasarkan pendapat tersebut dapat dipahami bahwa konsep diri dipengaruhi oleh meningkatnya faktor usia. Pendapat tersebut diperkuat oleh hasil penelitiannya Thompson (dalam Partosuwido, 1992, dalam Maria 2007) yang menunjukkan bahwa nilai konsep diri secara umum berkembang sesuai dengan semakin bertambahnya tingkat usia.
- b. Tingkat pendidikan: Pengetahuan merupakan bagian dari suatu kajian yang lebih luas dan diyakini sebagai pengalaman yang sangat berarti bagi diri seseorang dalam proses pembentukan konsep dirinya. Pengetahuan dalam diri seorang individu tidak dapat datang begitu saja dan diperlukan suatu proses belajar atau adanya suatu mekanisme pendidikan tertentu untuk mendapatkan pengetahuan yang baik, sehingga kemampuan kognitif seorang individu dapat dengan sendirinya meningkat. Hal tersebut didasarkan pada pendapat Epstein (1973, dalam Maria 2007) bahwa konsep diri adalah sebagai suatu *self theory*, yaitu suatu teori yang berkaitan dengan diri yang tersusun atas dasar pengalaman diri, fungsi, dan kemampuan diri sepanjang hidupnya

- c. Lingkungan: Shavelson & Roger (1982, dalam Maria 2007) berpendapat bahwa konsep diri terbentuk dan berkembang berdasarkan pengalaman dan interpretasi dari lingkungan.

3. Klasifikasi Komponen Konsep diri

Menurut Keliat (2005) terdapat beberapa komponen konsep diri yaitu terdiri dari: Citra Tubuh (*Body Image*), Ideal Diri (*Self ideal*), Harga Diri (*Self esteem*), Peran (*Self Rool*) dan Identitas diri (*self idencity*) yaitu sebagai berikut:

a. Citra diri (*body image*)

Body Image (citra diri) adalah sikap individu terhadap dirinya baik disadari maupun tidak disadari meliputi persepsi masa lalu atau sekarang mengenai ukuran dan dinamis karena secara konstan berubah seiring dengan persepsi dan pengalaman-pengalaman baru.. *Body image* berkembang secara bertahap selama beberapa tahun dimulai sejak anak belajar mengenal tubuh dan struktur, fungsi, kemampuan dan keterbatasan mereka. *Body image* (citra tubuh) dapat berubah dalam beberapa jam, hari, minggu ataupun bulan tergantung pada stimuli eksterna dalam tubuh dan perubahan aktual dalam penampilan, stuktur dan fungsi.

b. Ideal diri

Ideal diri adalah persepsi individu tentang bagaimana ia seharusnya bertingkah laku berdasarkan standar pribadi. Standar dapat berhubungan dengan tipe orang yang diinginkan/disukainya atau sejumlah aspirasi, tujuan, nilai yang diraih. Ideal diri akan mewujudkan cita-cita ataupun penghargaan diri berdasarkan norma-norma sosial di masyarakat tempat individu tersebut melahirkan penyesuaian diri. Ideal diri berperan sebagai pengatur internal dan membantu individu mempertahankan

kemampuan menghadapi konflik atau kondisi yang membuat bingung. Ideal diri penting untuk mempertahankan kesehatan dan keseimbangan mental.

Pembentukan ideal diri dimulai pada masa anak-anak dipengaruhi oleh orang yang dekat dengan dirinya yang memberikan harapan atau tuntunan tertentu. Seiring dengan berjalannya waktu individu menginternalisasikan harapan tersebut dan akan membentuk dari dasar ideal diri. Pada usia remaja, ideal diri akan terbentuk melalui proses identifikasi pada orang tua, guru dan teman. Pada usia yang lebih tua dilakukan penyesuaian yang merefleksikan berkurangnya kekuatan fisik dan perubahan peran serta tanggung jawab.

c. Harga diri

Harga diri adalah penilaian pribadi terhadap hasil yang dicapai dengan menganalisis seberapa banyak kesesuaian tingkah laku dengan ideal dirinya. Harga diri diperoleh dari diri sendiri dan orang lain yaitu : dicintai, dihormati dan dihargai. Mereka yang menilai dirinya positif cenderung bahagia, sehat, berhasil dan dapat menyesuaikan diri, sebaliknya individu akan merasa dirinya negative, relatif tidak sehat, cemas, tertekan, pesimis, merasa tidak dicintai atau tidak diterima di lingkungannya. Harga diri dibentuk sejak kecil dari adanya penerimaan dan perhatian. Harga diri akan meningkat sesuai dengan meningkatnya usia. Harga diri akan sangat mengancam pada saat pubertas, karena pada saat ini harga diri mengalami perubahan, karena banyak keputusan yang harus dibuat menyangkut dirinya sendiri.

d. Penampilan peran

Peran adalah serangkaian pola sikap perilaku, nilai dan tujuan yang diharapkan oleh masyarakat dihubungkan dengan fungsi individu di dalam kelompok sosial. Setiap orang disibukkan oleh beberapa peran yang berhubungan dengan posisi pada tiap waktu sepanjang daur kehidupannya. Harga diri yang tinggi merupakan hasil dari peran yang memenuhi kebutuhan dan cocok dengan ideal diri.

e. Identitas diri

Identitas diri adalah kesadaran tentang diri sendiri yang dapat diperoleh individu dari observasi dan penilaian dirinya, menyadari bahwa individu dirinya berbeda dengan orang lain. Seseorang yang mempunyai perasaan identitas diri yang kuat akan memandang dirinya berbeda dengan orang lain, dan tidak ada duanya. Identitas berkembang sejak masa kanak-kanak, bersamaan dengan berkembangnya konsep diri. Dalam identitas diri ada otonomi yaitu mengerti dan percaya diri, respek terhadap diri, mampu menguasai diri, mengatur diri dan menerima diri.

C. Tinjauan Islam tentang Memelihara Diri

Setiap muslim meyakini bahwa Islam adalah suatu agama yang membawa petunjuk demi kebahagiaan pribadi dan masyarakat serta kesejahteraan mereka didunia dan diakhirat. Para ulama Islam sepakat bahwa ajaran agama Islam bertujuan untuk memelihara lima hal pokok, yaitu: agama, jiwa, akal, kehormatan (keturunan), dan kesehatan. Mengenai isyarat tentang kesehatan yang ada didalam al-Quran diantaranya adalah anjuran untuk menjaga kebersihan (Shihab, 2009). Seperti dalam al-Qur'an Surat Al-Anfal ayat 25, yaitu:

وَاتَّقُوا فِتْنَةً لَا تُصِيبَنَّ الَّذِينَ ظَلَمُوا مِنْكُمْ خَاصَّةً وَعَلَّمُوا أَنَّ اللَّهَ شَدِيدُ
الْعِقَابِ

Terjemahnya:

“Dan peliharalah dirimu dari pada siksaan yang tidak khusus menimpa orang-orang yang zalim saja di antara kamu. Dan ketahuilah bahwa Allah amat keras siksaan-Nya”.

Pencegahan merupakan langkah yang lebih baik dari pada mengobati. Sebelum seseorang terserang oleh suatu penyakit, ada baiknya jika terlebih dahulu mencegah agar penyakit itu tidak terjadi pada dirinya, seperti halnya dengan *Acne Vulgaris* yang dapat dicegah baik untuk mencegah timbulnya ataupun untuk mencegah agar tidak bertambah semakin parah. Dalam ilmu kesehatan telah dibahas tentang kesehatan. Selain pernyataan dari aspek ilmu kesehatan, al-Quran sangat memperhatikan terhadap kesehatan manusia, seperti kesehatan fisik, kesehatan mental dan kesehatan masyarakat. Apabila salah satu kesehatan fisik, mental, dan masyarakat terganggu maka kondisi kesehatan seseorang pun tentu saja tidak akan utuh. Al-Quran sangat menganjurkan kebersihan seperti kebersihan jasmani diantaranya, yaitu kebersihan pakaian, kebersihan rumah, saluran air serta kebersihan makanan dan minuman (Aminah, 2013). Al-Qur'an telah mengajarkan untuk selalu menjaga kesehatan, karena dengan menjaga kesehatan berarti kita telah menghargai ciptaan Tuhan. QS. At-Thamrin 66:6.

يَا أَيُّهَا الَّذِينَ آمَنُوا قُوا أَنْفُسَكُمْ وَأَهْلِيكُمْ نَارًا وَقُودُهَا النَّاسُ وَالْحِجَارَةُ عَلَيْهَا
مَلَائِكَةٌ غِلَاظٌ شِدَادٌ لَا يَعْصُونَ اللَّهَ مَا أَمَرَهُمْ وَيَفْعَلُونَ مَا يُؤْمَرُونَ

Terjemahnya:

“Hai orang-orang yang beriman, peliharalah diri kamu dan keluarga kamu dari api yang bahan bakarnya adalah manusia-manusia dan batu-batu; diatasnya malaikat-malaikat yang kasar-kasar, yang keras-keras, yang tidak mendurhakai Allah terhadap apa yang Dia perintahkan kepada mereka dan mereka selalu mengerjakan apa yang diperintahkan”

Tafsir Al-Misbah pada ayat diatas memberi tuntunan kepada kaum beriman bahwa : Hai orang-orang yang beriman, peliharalah diri kamu antara lain dengan meneladani Nabi SAW dan pelihara juga keluarga kamu (وَأَهْلِيكُمْ) yakni istri, anak-anak dan seluruh yang berada di bawah tanggung jawab kamu dengan membimbing dan mendidik mereka agar kamu semua terhindar dari api neraka (نار) dan yang bahan bakarnya adalah manusia-manusia yang kafir dan juga batu-batu (رِة وَالْحِجَا) antara lain yang dijadikan berhala-berhala di atasnya yakni yang menangani neraka itu dan bertugas menyiksa penghuni-penghuni adalah malaikat-malaikat yang kasar-kasar hati dan perlakuannya, yang keras-keras perlakuannya dalam melaksanakan tugas penyiksaan, yang tidak mendurhakai Allah menyangkut apa yang Dia perintahkan kepada mereka sehingga siksa yang mereka jatuhkan- kendati mereka kasar-tidak kurang dan tidak juga berlebih dari apa yang diperintahkan Allah, yakni sesuai dengan dosa dan kesalahan masing-masing penghuni neraka dan mereka juga senantiasa dan dari saat ke saat mengerjakan dengan mudah apa yang diperintahkan Allah kepada mereka (Shihab, 2009).

D. Kerangka Konsep

Kerangka konsep penelitian adalah suatu hubungan atau kaitan antara konsep satu terhadap konsep lainnya (Setiadi, 2007). Kerangka konsep dibuat berdasarkan kerangka teori yang peneliti rumuskan sebagai berikut :

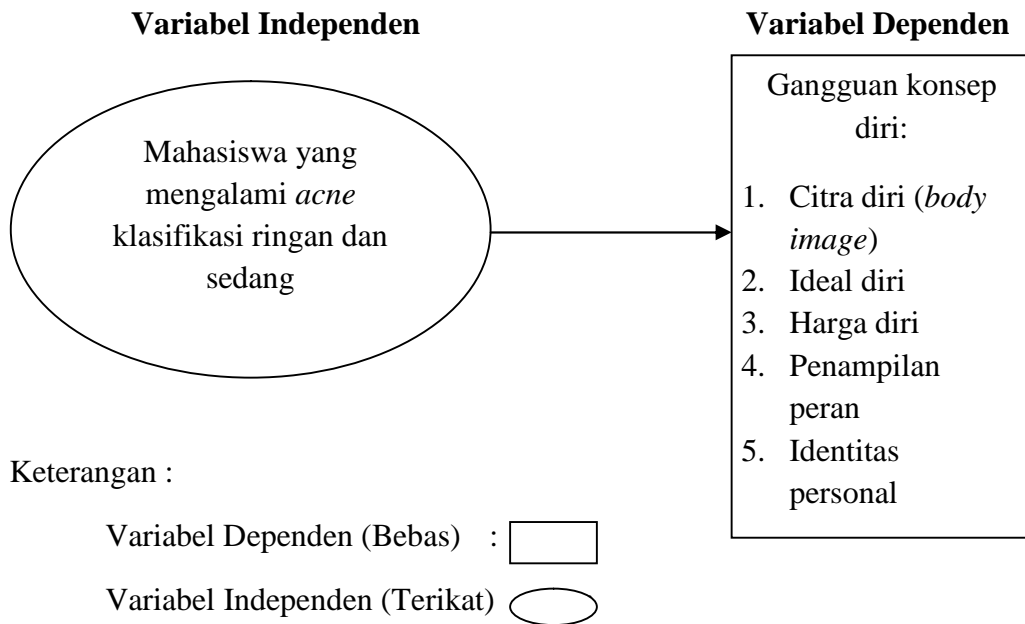

Bagan 2.1 Kerangka Konsep

E. Kerangka Kerja

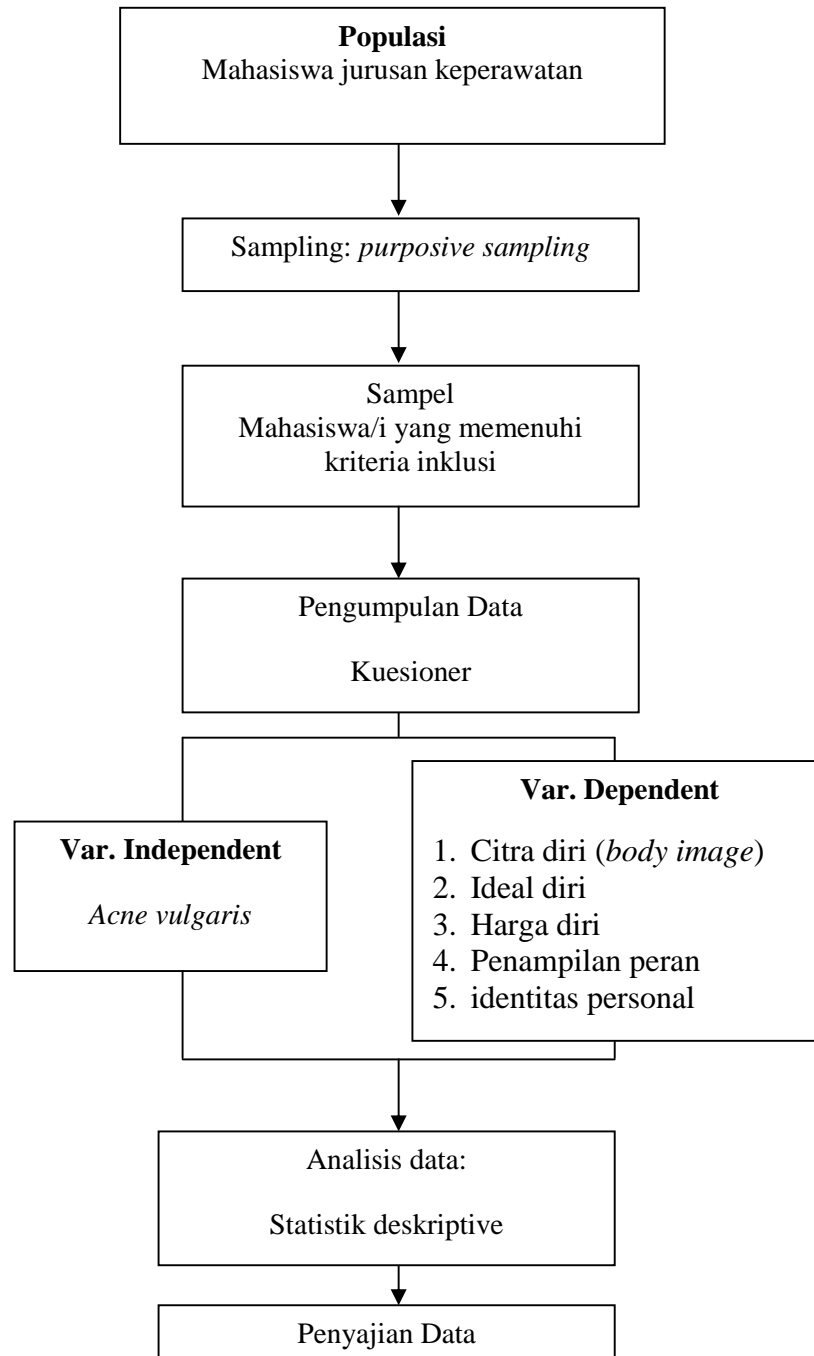

Bagan 2.2 Kerangka Kerja

BAB III METODOLOGI PENELITIAN

A. Jenis Penelitian

Penelitian ini merupakan penelitian kuantitatif, dengan desain penelitian deskriptif korelatif dengan menggunakan pendekatan *cross sectional* yaitu cara pengumpulan data sekaligus pada suatu saat, dimana penelitian dilakukan untuk menjelaskan antara dua variable yang dilakukan pada suatu waktu tertentu dan pengumpulan data mengenai konsep diri pada mahasiswa keperawatan Universitas Islam Negeri Alauddin Makassar yang mengalami *acne vulgaris* hanya dilakukan satu kali dan tidak ada intervensi (Notoadmojo, 2005).

B. Waktu dan Tempat Penelitian

1. Waktu Penelitian

Waktu penelitian dilakukan pada tanggal 10 – 18 November 2016.

2. Tempat Penelitian

Penelitian ini dilakukan di Fakultas Kedokteran dan ilmu Kesehatan Universitas Islam Negeri Alauddin Makassar.

C. Populasi dan Sampel

1. Populasi

Populasi target dalam penelitian ini sebanyak 78 mahasiswa pada total populasi keseluruhan sebanyak 204 orang mahasiswa keperawatan dari angkatan 2013-2016 yang aktif menjalani proses belajar mengajar dan memenuhi kriteria yang telah ditentukan, pengambilan sampel yang digunakan adalah teknik *purposive sampling*.

2. Sampel dan Metode Pengumpulan Sampel

Dalam penelitian ini, teknik yang di gunakan adalah dengan teknik *purposive sampling* adalah suatu teknik penetapan sampel dengan cara memilih sampel diantara populasi sesuai dengan yang dikehendaki peneliti (tujuan atau masalah penelitian) sehingga sampel tersebut dapat mewakili karakteristik populasi yang dikenal sebelumnya (Nursalam, 2013). Adapun jumlah sampel dalam penelitian ini sebanyak 78 mahasiswa yang dipilih berdasarkan skrining yang dilakukan selama 3 hari (20 -23 oktober 2016) serta peneliti menemukan tidak ada mahasiswa yang mengalami *acne vulgaris* pada tahap berat, sehingga hal tersebut mempengaruhi kriteria inklusi penelitian. Penentuan responden yang mengalami *acne* yaitu dengan rumus slovin:

$$n = \frac{N}{1 + Nd^2}$$

Keterangan :

n = Ukuran sampel

d = Tingkat kesalahan 10%

N = Ukuran populasi

$$n = \frac{N}{1 + Nd^2}$$

$$n = \frac{78}{1 + 95 \times 0,1 \times 0,1}$$

$n = 78/1,975$ $n = 39.5$ dibulatkan menjadi 40 responden. Yaitu masing-masing 40 responden, untuk mengantisipasi responden *drop out* maka peneliti menambahkan 10% responden dari populasi sehingga total responden adalah 45 orang.

a. Kriteria inklusi

Merupakan kriteria dimana subjek penelitian dapat mewakili sampel dalam penelitian yang memenuhi syarat sebagai sampel. Kriteria inklusi dari penelitian ini adalah:

1. Mahasiswa yang setuju menjadi responden
2. Mahasiswa jurusan keperawatan Universitas Islam Negeri Alauddin Makassar.
3. Mahasiswa aktif dalam proses pembelajaran dan berada pada angkatan 2013-2016.
4. Mahasiswa keperawatan yang mengalami *acne vulgaris*
5. Ada pada saat penelitian dilaksanakan.

b. Kriteria eksklusi

Merupakan kriteria dimana subjek penelitian tidak dapat mewakili sampel karena tidak memenuhi syarat sebagai sampel. Kriteria eksklusi dalam penelitian ini adalah:

1. Mahasiswa yang tidak mengisi kuesioner dengan lengkap.
2. Mahasiswa yang mengalami alergi atau cacar pada kulit.
3. Mahasiswa yang sedang dalam fase menstruasi (bagi mahasiswa perempuan).

D. Metode Pengumpulan Data

Metode pengumpulan data yang digunakan penelitian yaitu lembar observasi yang merupakan daftar pertanyaan atau pernyataan yang diberikan kepada responden dan diharapkan ada respon dari responden agar dapat dicapai tujuan penelitian.

a. Data primer

Data primer adalah data yang diperoleh langsung dari responden, yaitu Mahasiswa tingkat akhir Keperawatan Universitas Islam Negeri Alauddin Makassar.

b. Data sekunder

Data sekunder adalah data yang diperoleh dari sumber lain, dalam hal ini penelitian pengambilan data dari dokumentasi Mahasiswa Keperawatan UIN Alauddin Makassar.

E. Instrumen Penelitian

Instrumen yang digunakan dalam penelitian adalah berupa lembar kuesioner yang dibagikan kepada responden untuk variabel dependen sedangkan untuk variabel independen menggunakan lembar observasi dari pemeriksaan *acne vulgaris* yang dilakukan kepada responden. Adapaun semua kuesioner dalam penelitian ini menggunakan kuesioner baku atau kuesioner yang telah dipakai dalam penelitian serupa sebelumnya dan telah dimodifikasi oleh peneliti saat ini serta telah melakukan uji validitas dan reliabilitas pada kuesioner tersebut. Berdasarkan skrining yang dilakukan selama 3 hari (20 -23 oktober 2016) maka dilakukan validitas dan realibilitas kuesioner dan mendapatkan nilai reliabilitas sebesar 0,981 (reliabilitas tinggi) dan nilai validitas kuesioner sebesar 0,649 sampai 0,973 pada nilai r tabel (0,361) (nilai r hitung > nilai r tabel) sehingga dapat disimpulkan bahwa kuesioner yang digunakan adalah memenuhi kriteria validitas dan reliabilitas.

1. Menilai *Acne vulgaris* yaitu dengan menggunakan instrumen berupa lembar observasi untuk pemeriksaan *acne vulgaris* yang disadur pada Cunliffe (2001) dalam Movita (2013). Dalam lembar observasi tersebut *acne vulgaris* responden akan dinilai berdasarkan komedo, papul, nodul, inflamasi dan jaringan parut dan diklasifikasikan menjadi 3 derajat yaitu ringan, sedang dan berat.
2. Kuesioner tentang konsep diri: kuesioner tersebut disusun berdasarkan klasifikasi konsep diri dan masing –masing terdiri dari pertanyaan positif. Total pertanyaan yang digunakan pada kuesioner yaitu sebanyak 35 item pertanyaan terdiri dari:
 - a) Pertanyaan 1-4: untuk mengetahui gambaran diri pada mahasiswa keperawatan yang mengalami *acne vulgaris*.
 - b) Pertanyaan 5-10: untuk mengetahui gambaran ideal diri pada mahasiswa keperawatan yang mengalami *acne vulgaris*.
 - c) Pertanyaan 11-15: untuk mengetahui gambaran harga diri pada mahasiswa keperawatan yang mengalami *acne vulgaris*.
 - d) Pertanyaan 16-21: untuk mengetahui gambaran penampilan peran pada mahasiswa keperawatan yang mengalami *acne vulgaris*.
 - e) Pertanyaan 22-26: untuk mengetahui gambaran identitas diri pada mahasiswa keperawatan yang mengalami *acne vulgaris*.
 - f) Pertanyaan 1-26: untuk mengetahui gambaran konsep diri pada mahasiswa keperawatan yang mengalami *acne vulgaris*.

F. Pengolahan dan Analisa Data

Berdasarkan pada lembar observasi yang telah diisi responden dan observasi yang telah dilakukan oleh peneliti, selanjutnya dilakukan tabulasi data dan analisa data dengan menggunakan statistik deskriptive untuk mengetahui gambaran antara variabel dependen dan variabel independen. Analisis deskriptif ini akan menyajikan data dalam bentuk tabel dan diagram untuk menjelaskan hasil penelitian. Tahap-tahap analisa data antara lain :

1. Editing: Melihat apakah data yang sudah terisi, lengkap atau tidak lengkap.

- a. Coding

Mengklarifikasi jawaban dari responden menurut macamnya dengan member kode pada masing-masing jawaban menurut item ada lembar observasi.

- b. Tabulasi

Setelah dilakukan pengkodean kemudian kemudian data dimasukkan kedalam tabel menurut sifat-sifat yang dimiliki yang sesuai dengan tujuan penelitian untuk memudahkan penganalisaan data.

- c. Analisa statistik

Hasil jawaban atas pertanyaan lembar observasi diskoring dan kemudian dilakukan perbandingan nilai antara pre perlakuan dan post perlakuan ke dalam satu tabel menurut sifat-sifat yang dimiliki. Analisa data merupakan tindakan menginterpretasikan data yang didapat untuk dapat digambarkan dan dipahami. Analisis data berisi tentang penjelasan data pada masing-masing variabel yang

diteliti yang kemudian dideskripsikan. Penelitian ini menggunakan dua cara dalam menganalisis data yaitu analisis data univariat, bivariat dan multivariat.

- 1) Analisis data univariat merupakan proses analisis data pada tiap variabelnya. Analisis data ini merupakan prosedur statistik yang bertujuan untuk mengetahui gambaran pada setiap variabelnya. Pada penelitian analisis univariat digunakan untuk mengetahui gambaran statistik responden.
- 2) Analisis bivariat dengan menggunakan statisti deskriptive setelah data-data tersebut ditabulasi, maka dilakukan interpretasi terhadap data yang terkumpul dengan menggunakan komputerisasi atau program SPSS.

G. Etika Penelitian

Penelitian ini merupakan prinsip etika penelitian sebagai upaya untuk melindungi hak responden dan peneliti selama proses penelitian. Suatu penelitian dikatakan etis ketika penelitian tersebut memenuhi dua syarat yaitu dapat dipertanggung jawabkan dan beretika. Prinsip etika dalam penelitian ini sebagai upaya untuk melindungi hak dan privasi responden (Notoatmodjo 2010). Secara internasional disepakati bahwa bahwa prinsip dasar penerapan etika penelitian kesehatan adalah :

- a. Prinsip menghormati harkat martabat manusia (*Respect For Person*)
 - 1) Menhormati otonomi manusia persetujuan menjaga kerahasiaan, identitas subyek, peneliti tidak akan mencantumkan nam subyek pada lembar pengumpulan data.
 - 2) Perlindungan manusia dari ketergantungan dan dari penyalahgunaan merupakan cara persetujuan antara peneliti dan responden penelitian

dengan memberikan lembar persetujuan (*Informed consent*). Lembar persetujuan diberikan pada saat pencarian atau pengumpulan data. *Informed consent* ini bertujuan setelah mendapat informasi jelas dan menandatangani formulir yang disediakan, bila subyek menolak, peneliti tidak memaksa dan tetap menghormati haknya.

- b. Prinsip etika berbuat baik dan tidak merugikan (*Beneficience and non maleficience*).
- c. Penelitian ini harus *reasonable* dan memenuhi persyaratan ilmiah dan peneliti harus mampu meminimalisasi dampak yang merugikan bagi subyek.
- d. Prinsip etika keadilan (*Justice*)
- e. Prinsip keadilan memiliki konotasi keterbukaan dan adil.

BAB IV

HASIL PENELITIAN DAN PEMBAHASAN

A. Hasil Penelitian

Penelitian ini bertujuan untuk mengetahui gambaran konsep diri pada mahasiswa Jurusan Keperawatan Universitas Islam Negeri (UIN) Alauddin Makassar yang mengalami *acne vulgaris* (AV). Responden dalam penelitian ini adalah mahasiswa S1 Keperawatan yang sedang mengalami AV sebanyak 45 orang yang terdiri dari 4 angkatan (2013-2016) yang ditentukan dengan teknik *purposive sampling*. Penelitian ini dilaksanakan mulai tanggal 10 – 18 November 2016.

Hasil penelitian ini diperoleh melalui kusioner yang telah dibagikan, serta dilakukan observasi langsung pada responden untuk menilai derajat *Acne vulgaris* yang dialami dan dicatat dalam lembar observasi. Setelah semua data terkumpul maka dilakukan pemeriksaan kelengkapan dan kemudian data diolah dan dianalisa secara deskriptif statistik kemudian peneliti menyajikan analisa data terhadap dalam bentuk tabel dan diagram berikut.

1. Distribusi Responden berdasarkan Karakteristik Responden

Hasil penelitian menunjukkan bahwa distribusi responden berdasarkan karakteristik reponden terdiri dari: Angkatan kuliah, semester, usia, jenis kelamin, status pernikahan, jumlah saudara serta urutan responden sebagai anak dalam keluarga. Berdasarkan Angkatan (2013 2016), dalam penelitian ini memiliki rasio yang hampir seimbang, yaitu masing-masing 11 orang setiap angkatan (24,4%), namun pada angkatan 2016, responden terdiri dari 12 orang (26,7%).

Berdasarkan semester berjalan terdiri dari 4 semester yaitu semester 1, 3, 5 dan 7, ke empat semester tersebut sesuai dengan angkatan responden masing-masing, sehingga rasionya sama dengan angkatan yaitu lebih banyak pada semester 1 (angkatan 2016) yaitu 12 orang (26,7%). Berdasarkan usia responden, pada usia 19 tahun mendominasi yaitu sebanyak 14 orang (31,1%). Berdasarkan jenis kelamin dalam penelitian ini dominan dilakukan pada perempuan yaitu sekitar 35 orang (77,8%).

Berdasarkan status nikah, semua responden belum menikah yaitu sebanyak 45 responden (100%). Berdasarkan jumlah saudara yang dimiliki responden yaitu antara 1-6 orang, saudara responden yang dominan dimiliki adalah sebanyak 3 orang saudara sebanyak 23 orang responden yang memiliki 3 saudara tersebut (51,1%). Adapun urutan responden sebagai anak dalam keluarga yaitu responden sebagai anak sulung (anak ke-1) mayoritas yaitu sebanyak 18 orang (40%). Distribusi responden selengkapnya dapat dilihat pada tabel 4.1 berikut:

Tabel 4.1
Distribusi Responden Berdasarkan Karakteristik Responden
(n=45)

Karakteristik responden	f	%
Angkatan		
2013	11	24,4
2014	11	24,4
2015	11	24,4
2016	12	26,7
Semester		
1	12	26,7
3	11	24,4
5	11	24,4
7	11	24,4

Usia		
18	10	22,2
19	14	31,1
20	10	22,2
21	11	24,4
Jenis kelamin		
Laki-laki	10	22,2
Perempuan	35	77,8
Status pernikahan		
Belum menikah	45	100
Menikah	0	0
Janda/ Duda	0	0
Jumlah saudara		
3	32	71,1
>3	13	28,9
Urutan anak ke-		
Sulung	18	40,0
Tengah	23	51,1
Bungsu	4	8,9

Sumber : Data Primer, 2016

2. Distribusi Karakteristik Orang tua Responden

Distribusi karakteristik orang tua dalam penelitian ini terdiri dari karakteristik ayah dan ibu meliputi: usia, pekerjaan dan pendidikan.

a. Distribusi karakteristik ayah responden

Penelitian ini juga mengkaji karakteristik ayah responden meliputi usia, pekerjaan dan pendidikan. Berdasarkan usia ayah responden yaitu mayoritas berusia 40-50 tahun sebanyak 34 (75,6%). Berdasarkan pekerjaan ayah responden yaitu mayoritas wiraswasta sebanyak 16 orang (35,6%). Adapun berdasarkan tingkat pendidikan ayah responden yaitu mayoritas pada tingkat SMP dan SMA yaitu masing-masing 15 orang (33,3%). Dalam penelitian ini juga mendapatkan hasil bahwa sebanyak 2 responden (4,4%) sudah tidak memiliki ayah lagi (ayah responden

meninggal). Adapun distribusi karakteristik ayah responden dapat dilihat selengkapnya pada tabel 4.2 berikut.

Tabel 4.2
Distribusi Karakteristik Ayah Responden (n=45)

Karakteristik responden	f	%
Usia		
40-50 tahun	36	80
51-60 tahun	9	20
Pekerjaan		
Petani	16	35,5
PNS	13	28,9
Wiraswasta	16	35,6
Pendidikan		
TS/ SD	3	6,8
SMP	17	37,7
SMA	15	33,3
PT	10	22,2

Sumber: Data primer, 2016.

b. Distribusi karakteristik ibu responden

Berdasarkan usia Ibu responden yaitu mayoritas berusia 40-50 tahun sebanyak 35 (77,8%). Berdasarkan pekerjaan Ibu responden yaitu mayoritas IRT sebanyak 39 orang (86,7%). Adapun berdasarkan tingkat pendidikan Ibu responden yaitu mayoritas pada tingkat SMP yaitu 20 orang (44,4%). Adapun distribusi karakteristik Ibu responden dapat dilihat selengkapnya pada tabel 4.3 berikut.

Tabel 4.3
Distribusi Karakteristik Ibu Responden (n=45)

Karakteristik responden	f	%
Usia		
40-50 tahun	35	77,8
51-60 tahun	10	22,2
Pekerjaan		
IRT	39	86,7
PNS	6	13,3
Wiraswasta	0	0
Pendidikan		
TS/ SD	6	13,3
SMP	20	44,4
SMA	13	28,9
PT	6	13,3

Sumber: Data primer, 2016.

3. Analisis Univariat

Analisis univariat dalam penelitian ini terdiri dari distribusi responden berdasarkan variabel independen dan dependen. Berdasarkan variabel independen akan menjelaskan tentang: lama mengalami AV, umur pertama kali mengalami AV serta derajat AV yang dialami saat ini. Adapun pada variabel dependen menjelaskan tentang gambaran konsep diri yang dialami oleh mahasiswa keperawatan yang mengalami AV, selain gambaran konsep diri juga menjelaskan bagian-bagian dari konsep diri meliputi: citra diri, ideal diri, harga diri, penampilan peran serta identitas diri.

a. Distribusi Responden berdasarkan Variabel Independen

1. Distribusi Responden berdasarkan variabel independen

Berdasarkan hasil penelitian pada variabel independen yang dapat dilihat pada tabel 4.4 yaitu terdiri dari lama mengalami AV, umur pertama kali mengalami AV, upaya yang dilakukan untuk mengatasi AV serta derajat

AV secara umum. Berdasarkan lama menderita AV yaitu mayoritas masih pada fase akut (<1 bulan) yaitu sebanyak 19 orang (42,2%). Berdasarkan umur pertama kali mengalami AV yaitu umur 16-18 tahun didominasi oleh responden yaitu sebanyak 25 orang (55,6%). Berdasarkan upaya yang dilakukan saat mengalami AV yaitu mayoritas responden memilih kosmetik sendiri serta meningkatkan *personal hygiene* nya yaitu sebanyak 32 orang (71,1%). Adapun derajat AV yang dialami oleh mayoritas responden pada derajat ringan yaitu sebanyak 31 orang (68,9%).

Tabel 4.4

Distribusi Responden berdasarkan Variabel Independen (n=45)

Variabel Independen	f	%
Lama mengalami AV		
< 1 bulan	19	42,2
1 – 12 bulan	10	22,2
>1 tahun	16	35,6
Umur pertama kali mengalami AV		
13-15 tahun	2	4,4
16-18 tahun	25	55,6
>18 tahun	18	40
Upaya mengatasi AV		
Tidak ditangani	1	2,2
Obat tradisional	7	15,6
Kosmetik pilihan sendiri/ meningkatkan personal hygiene	32	71,1
Medis/ dokter kulit/ kecantikan	5	11,1
Derajat AV (umum)		
Ringan	31	68,9
Sedang	14	31,1

Sumber: Data primer, 2016.

2. Grafik Derajat AV pada setiap angkatan

Grafik berikut akan menjelaskan tentang derajat AV yang dialami oleh setiap responden berdasarkan angkatan masing-masing. Yaitu mulai pada angkatan 2016 sampai dengan angkatan 2013. Berdasarkan derajat AV yang dialami oleh angkatan 2016, yaitu mayoritas pada derajat sedang yaitu sebanyak 8 orang (67%), adapun pada derajat ringan yaitu sebanyak 4 orang (33%). Berdasarkan derajat AV yang dialami oleh angkatan 2015, yaitu mayoritas pada derajat ringan yaitu sebanyak 10 orang (91%), adapun pada derajat sedang yaitu hanya 1 orang (9%). Berdasarkan derajat AV yang dialami oleh angkatan 2014, yaitu mayoritas pada derajat ringan yaitu sebanyak 8 orang (73%), adapun pada derajat sedang yaitu sebanyak 3 orang (27%). Berdasarkan derajat AV yang dialami oleh angkatan 2013, yaitu mayoritas pada derajat ringan yaitu sebanyak 9 orang (75%), adapun pada derajat sedang yaitu sebanyak 2 orang (18%).

Grafik 4.1
Derajat AV Ang. 2016-2013

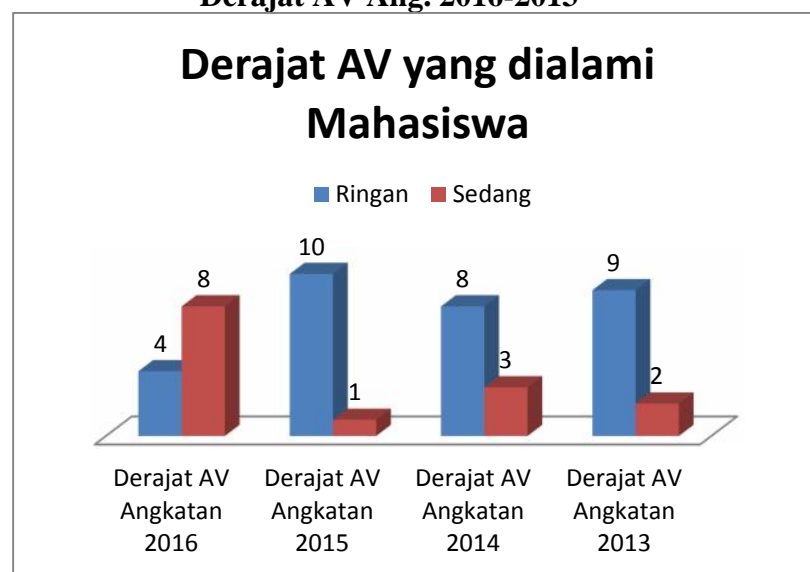

Sumber: Data Primer, 2016.

b. Distribusi Responden berdasarkan Variabel Dependen

Variabel dependen dalam penelitian ini meliputi konsep diri dan pembagiannya meliputi: citra diri, ideal diri, harga diri, penampilan peran serta identitas diri. Adapun gambaran konsep diri dan pembagiannya dalam penelitian ini yaitu sebagai berikut:

- 1) Gambaran konsep diri mahasiswa keperawatan yang mengalami *acne vulgaris* di Universitas Islam Negeri Alauddin Makassar.

Berdasarkan gambaran konsep diri mahasiswa yang mengalami *acne vulgaris*, yaitu pada konsep diri mahasiswa, keseluruhan mahasiswa yang menjadi responden memiliki konsep diri positif, begitupula dengan citra diri mahasiswa yang menjadi responden tersebut (100%). Berdasarkan ideal diri mayoritas memiliki ideal diri baik yaitu sebanyak 43 orang (95,6%). Begitupula dengan harga diri, penampilan peran dan identitas diri responden dominan mengarah pada hal positif.

Tabel 4.5
Gambaran konsep diri mahasiswa keperawatan yang mengalami *Acne Vulgaris* di Universitas Islam Negeri Alauddin Makassar

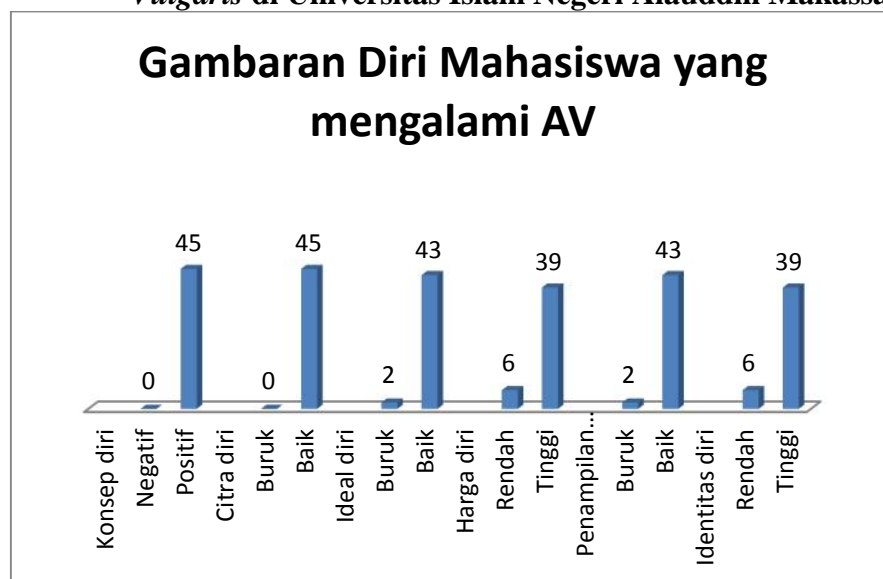

Sumber: Data primer, 2016.

2) Grafik Skor konsep diri mahasiswa keperawatan yang mengalami *acne vulgaris* di Universitas Islam Negeri Alauddin Makassar

Pada grafik 4.5 berikut akan menjelaskan tentang konsep diri mahasiswa berdasarkan skor konsep diri, didapatkan hasil bahwa nilai median (82) dan nilai mean (81,93), sedangkan nilai minimum adalah 69 dan nilai maximum adalah 100 sehingga dapat dikatakan bahwa berdasarkan skoring tersebut terlihat bahwa skor konsep diri mahasiswa cenderung mengarah ke konsep diri positif (mean konsep diri adalah 65). Hal tersere5but juga nampak pada grafik 4.5 berikut ini:

Grafik 4.5
Grafik Skor Konsep diri Mahasiswa

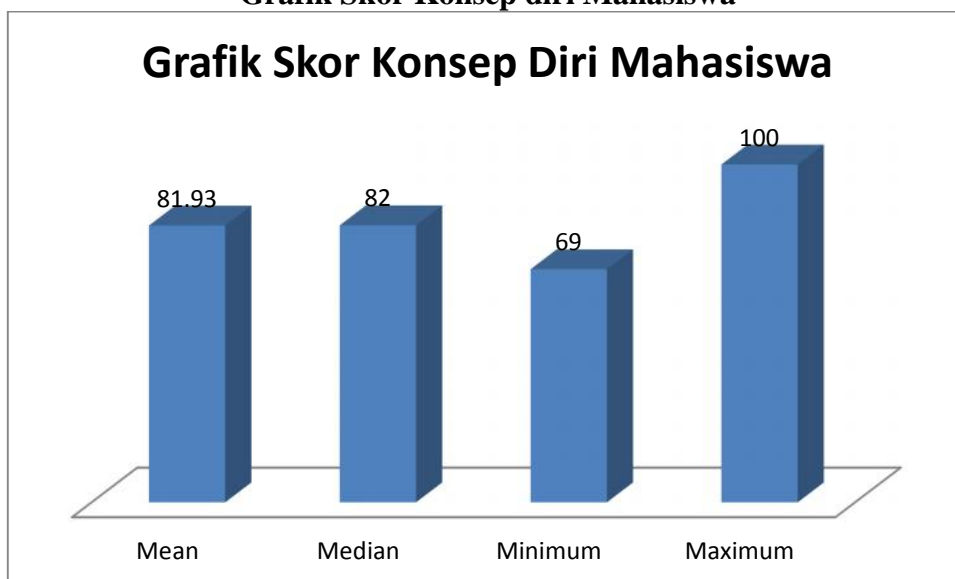

Sumber: Data Primer, 2016

4. Analisis Bivariat

Analisis bivariat dilakukan untuk mengetahui seberapa besar pengaruh konsep diri terhadap derajat AV yang dialami oleh mahasiswa. Adapun dalam analisis bivariat ini disajikan dalam bentuk *crosstab* berikut ini.

a. Derajat AV yang dialami sesuai dengan Konsep Diri Mahasiswa

Berdasarkan tabel silang (*crosstabulation*) berikut mengungkapkan bahwa mahasiswa Jurusan Keperawatan UIN Alauddin Makassar pada angkatan 2016-2013 yang mengalami derajat AV ringan maupun sedang semuanya memiliki konsep diri positif.

Tabel 4.5
Derajat AV yang dialami sesuai dengan Konsep Diri Mahasiswa

Derajat AV	Konsep Diri				Total	
	Positif		Negatif		f	%
	F	%	f	%		
Ringan	31	68,8	0	0	31	68,8
Sedang	14	31,2	0	0	14	31,2
Total	45	100	0	0	45	100

Sumber: *Crosstab*

b. Derajat AV yang dialami sesuai dengan Citra Diri Mahasiswa

Berdasarkan tabel silang (*crosstabulation*) berikut mengungkapkan bahwa mahasiswa Jurusan Keperawatan UIN Alauddin Makassar pada angkatan 2016-2013 yang mengalami derajat AV ringan maupun sedang semuanya memiliki citra tubuh yang baik.

Tabel 4.6
Derajat AV yang dialami sesuai dengan Citra Diri Mahasiswa

Derajat AV	Citra Diri				Total	
	Baik		Buruk		f	%
	F	%	f	%		
Ringan	31	68,8	0	0	31	68,8
Sedang	14	31,2	0	0	14	31,2
Total	45	100	0	0	45	100

Sumber: *Crosstab*

c. Derajat AV yang dialami sesuai dengan Ideal Diri Mahasiswa

Berdasarkan tabel silang (*crosstabulation*) berikut mengungkapkan bahwa mahasiswa Jurusan Keperawatan UIN Alauddin Makassar pada angkatan 2016-2013 yang mengalami derajat AV ringan namun memiliki ideal diri yang baik sebanyak 29 orang (64,4%), sedangkan mahasiswa yang memiliki Derajat AV sedang dan memiliki ideal diri yang baik sebanyak 14 orang (31,2%).

Tabel 4.7
Derajat AV yang dialami sesuai dengan Ideal Diri Mahasiswa

Derajat AV	Ideal Diri				Total	
	Baik		Buruk		f	%
	F	%	f	%		
Ringan	29	64,4	2	0	31	68,8
Sedang	14	31,2	0	0	14	31,2
Total	43	95,6	2	0	45	100

Sumber: *Crosstab*

d. Derajat AV yang dialami sesuai dengan Harga Diri Mahasiswa

Berdasarkan tabel silang (*crosstabulation*) berikut mengungkapkan bahwa mahasiswa Jurusan Keperawatan UIN Alauddin Makassar pada angkatan 2016-2013 yang mengalami derajat AV ringan namun memiliki harga diri yang tetap tinggi sebanyak 26 orang (57,7%), sedangkan mahasiswa yang memiliki Derajat AV sedang namun memiliki harga diri yang tetap tinggi sebanyak 13 orang (29 %).

Tabel 4.8
Derajat AV yang dialami sesuai dengan Harga Diri Mahasiswa

Derajat AV	Harga Diri				Total	
	Tinggi		Rendah		f	%
	F	f	F	%		
Ringan	26	57,7	5	11,1	31	68,8
Sedang	13	29	1	2,2	14	31,2
Total	39	86,5	6	13,3	45	100

Sumber: *Crosstab*

e. Derajat AV yang dialami sesuai dengan Penampilan Peran Mahasiswa

Berdasarkan tabel silang (*crosstabulation*) berikut mengungkapkan bahwa mahasiswa Jurusan Keperawatan UIN Alauddin Makassar pada angkatan 2016-2013 yang mengalami derajat AV ringan namun memiliki penampilan peran yang baik sebanyak 29 orang (64,4%), sedangkan mahasiswa yang memiliki Derajat AV sedang namun memiliki penampilan peran yang baik sebanyak 14 orang (31,2%).

Tabel 4.9
Derajat AV yang dialami sesuai dengan Penampilan Peran Mahasiswa

Derajat AV	Penampilan Peran				Total	
	Baik		Buruk		f	%
	F	F	f	%		
Ringan	29	64,4	2	4,4	31	68,8
Sedang	14	31,2	0	0	14	31,2
Total	43	95,6	2	4,4	45	100

Sumber: *Crosstab*

f. Derajat AV yang dialami sesuai dengan Identitas Diri Mahasiswa

Berdasarkan tabel silang (*crosstabulation*) berikut mengungkapkan bahwa mahasiswa Jurusan Keperawatan UIN Alauddin Makassar pada angkatan 2016-2013 yang mengalami derajat AV ringan namun memiliki Identitas diri tinggi sebanyak 28 orang (62,2%), sedangkan mahasiswa yang memiliki Derajat AV sedang identitas diri yang tinggi sebanyak 11 orang (24,6%).

Tabel 4.10
Derajat AV yang dialami sesuai dengan Identitas Diri Mahasiswa

Derajat AV	Identitas Diri				Total	
	Tinggi		Rendah		f	%
	f	%	f	%		
Ringan	28	62,2	3	6,6	31	68,8
Sedang	11	24,6	3	6,6	14	31,2
Total	39	86,8	6	13,2	45	100

Sumber: *Crosstab*

B. Pembahasan

Penelitian ini merupakan penelitian deskriptif yang dilakukan di Universitas Islam Negeri Alauddin Makassar tepatnya pada Jurusan Keperawatan dari angkatan 2016 sampai dengan angkatan 2013. Hasil penelitian ini menunjukkan bahwa responden mayoritas adalah perempuan yaitu sekitar 35 orang (77,8%). Adapun berdasarkan usia responden, pada usia 19 tahun mendominasi yaitu sebanyak 14 orang (31,1%). Dalam beberapa penelitian disebutkan, anak perempuan yang menderita depresi dan kecemasan beresiko 68% memiliki *acne vulgaris*. Sumber lain juga menyatakan, sebanyak 80-100% terjadi dalam usia remaja 14-17 tahun pada wanita, dan 16-19 tahun pada pria (Sinaga, 2015). Keluhan yang sering dialami oleh kebanyakan orang khususnya remaja putri pada wajahnya adalah *acne vulgaris*. *Acne vulgaris* merupakan salah satu penyakit kulit yang meresahkan. Kondisi peradangan abnormal pada kulit yang terjadi menahun (kronik) akibat penyumbatan kelenjar minyak dan produksi kelenjar minyak yang berlebihan mengakibatkan *acne vulgaris*. Ketakutan bahwa kulit yang memiliki *acne vulgaris* akan dinilai orang lain memiliki pengaruh terhadap kehidupan fisik dan sosial seseorang (Sinaga, 2015).

Individu yang mengalami masalah *acne vulgaris* seringkali mempunyai masalah yang berkaitan dengan harga diri, keyakinan terhadap diri sendiri, pergaulan sosial, kemurungan, dan kegusaran. Masalah *acne vulgaris* sering terjadi pada bagian muka, belakang badan dan dada. Masalah ini memberikan kesan psikologis yang buruk pada remaja, terutama remaja dalam masa persekolahan. Pada tahap ini, faktor *image* remaja dan aktivitas pergaulan sosial sangat penting. Walaupun masalah ini dianggap ringan dan boleh diobati sendiri tetapi jika tidak dirawat akan mengakibatkan kesan fisik dan emosi yang buruk (Willis, 2005 dalam Sinaga, 2015).

Menurut Feldman (2007, dalam Amaliah, 2012), masa perkembangan dewasa muda dimulai ketika manusia berusia 18 tahun hingga 20 tahun serta berakhir pada usia 40 tahun. Adapun tugas perkembangan dewasa muda meliputi kemandirian dalam aspek keuangan dan mampu memulai membina keluarga sendiri (Amaliah, 2012).

Dalam hasil penelitian ini, didapatkan hasil bahwa derajat AV yang dialami oleh mayoritas responden pada derajat ringan yaitu sebanyak 31 orang (68,9%). Adapun derajat AV setiap angkatan yaitu derajat AV yang dialami oleh angkatan 2016, yaitu mayoritas pada derajat sedang yaitu sebanyak 8 orang (67%), derajat AV yang dialami oleh angkatan 2015, yaitu mayoritas pada derajat ringan yaitu sebanyak 10 orang (91%), derajat AV yang dialami oleh angkatan 2014, yaitu mayoritas pada derajat ringan yaitu sebanyak 8 orang (73%), serta derajat AV yang dialami oleh angkatan 2013, yaitu mayoritas pada derajat ringan yaitu sebanyak 9 orang (75%), adapun pada derajat sedang yaitu sebanyak 2 orang (18%).

Berdasarkan hasil penelitian ini pada angkatan 2016 lebih banyak mengalami derajat *acne vulgaris* sedang dibandingkan dengan angkatan sebelumnya, hal tersebut dikarenakan pada angkatan baru terjadi penyesuaian terhadap lingkungan baru dan suasana pembelajaran baru sehingga akan meningkatkan faktor stress yang dapat memicu terjadinya *acne vulgaris*. Berdasarkan hasil pengamatan peneliti selama proses penelitian, peneliti juga mendapatkan bahwa hal yang mendukung tingkat stress angkatan 2016 adalah tugas yang sangat menumpuk serta beberapa responden pada angkatan 2016 mengungkapkan bahwa mereka sangat susah tidur akibat tugas tersebut. Hal tersebut didukung oleh Kusumoningtyas (2012) yang mengatakan bahwa stress mahasiswa (*Student Stress*), Dipicu oleh dunia perkuliahan. Dalam dunia

perkuliahan sendiri dikenal tiga kelompok stressor, yaitu stressor dari area personal dan sosial, stressor dari gaya hidup dan budaya, serta stressor yang datang dari faktor akademis kuliah itu sendiri (Kusumoningtyas, 2012).

Berdasarkan penelitian yang telah dilakukan oleh Hermawan (2012), responden lainnya menganggap bahwa munculnya jerawat adalah hal yang wajar di kalangan remaja. Menurutnya secara alamiah jerawat terjadi pada semua orang, sehingga jerawat bukanlah suatu gangguan atau hal yang memalukan. Salah satu responden juga mengatakan bahwa perawatan wajah berjerawat membutuhkan biaya yang bukan sedikit, jadi ia memutuskan untuk menerima dan mensyukuri keadaan wajah berjerawat. Hal-hal tersebut menyatakan bahwa pandangan yang realistis terhadap diri, menerima dan mensyukuri keadaan wajah berjerawat akan memberi rasa aman, sehingga terhindar dari rasa cemas dan rendah diri. Individu yang stabil realistis dan konsisten terhadap gambaran dirinya akan memperlihatkan kemampuan mantap terhadap realisasi yang akan memacu sukses di dalam kehidupan (Hermawan, 2012).

Hasil penelitian ini didukung oleh teori yang menyatakan bahwa remaja yang memiliki kepercayaan diri yang tinggi tidak akan terlalu berorientasi pada penampilan fisik semata, karena mereka merasa yakin akan kemampuan dan potensi dirinya pada hal-hal yang lain. Permasalahan akibat perubahan fisik banyak dirasakan oleh remaja maupun dewasa awal. Pada remaja yang sudah selesai masa pubertasnya (remaja akhir), permasalahan fisik yang terjadi berhubungan dengan ketidakpuasan atau keprihatinan mereka terhadap keadaan fisik yang dimiliki yang biasanya tidak sesuai dengan fisik ideal yang diinginkan. Mereka juga sering membandingkan fisiknya dengan fisik orang lain ataupun idola-idola mereka. Salah satu perubahan fisik yang sering menjadi permasalahan pada masa remaja adalah jerawat yang disebabkan oleh peningkatan hormon

dalam tubuh selama pubertas yang dapat merangsang kelenjar sebacea menjadi lebih aktif dan menghasilkan minyak yang berlebihan sehingga terjadi *hiperplasia* dan *hipertrofi* dari *glandula sebacea* (Nita, 2008).

Acne vulgaris adalah suatu kondisi inflamasi umum pada unit *pilosebaceus* yang terjadi pada remaja dan dewasa muda. Adanya jerawat menyebabkan perubahan dalam penampilan yang mengakibatkan seseorang berespon terhadap perubahan tersebut. Pernyataan ini diperkuat dengan pernyataan Hurlock (2009) bahwa perubahan fisik sering disertai perubahan kepribadian yang berpengaruh terutama pada konsep diri. Pada umumnya, remaja yang berjerawat akan mengalami perubahan keadaan psikologi berupa rendahnya kepercayaan diri (Ridwan, 2010).

Etiologi dan patogenesis terjadinya *acne vulgaris* yang pasti belum diketahui, namun ada berbagai faktor yang berkaitan dengan patogenesis *acne* seperti: perubahan pola keratinisasi, produksi sebum yang meningkat, peningkatan hormon androgen, terjadinya stress psikis, faktor lain yaitu usia, ras, keluarga, makanan, cuaca. Pemakaian bahan kosmetika tertentu dalam jangka waktu yang lama akan dapat menyebabkan timbulnya jerawat. Bahan yang dapat dan sering menyebabkan *acne vulgaris* ini terdapat pada berbagai krim muka seperti bedak, bedak dasar (*foundation*), pelembab (*moisturiser*), dan krim penahan sinar matahari (*sunscreen*). Penyebab utamanya yaitu unsur minyak yang berlebih yang ditambahkan dalam kandungan kosmetik agar tampak lebih halus. Kandungan minyak ini dapat menyumbat pori-pori dan menyebabkan timbulnya *acne* (Indrawan, 2013). Islam mengajarkan tentang pentingnya berusaha seoptimal mungkin karena manusia pada kodratnya telah diciptakan dengan sebaik-baik makhluk, oleh karenanya penting untuk meningkatkan mekanisme coping saat terkena *Acne vulgaris*. Dalam Al-Qur'an, QS Al-Hajj/22:5 Allah SWT berfirman.

يَتَأْتِيهَا النَّاسُ إِنْ كُنْتُمْ فِي رَيْبٍ مِّنَ الْبَعْثِ فَإِنَّا خَلَقْنَاكُمْ مِّن تَرَابٍ ثُمَّ مِّن نُّطْفَةٍ ثُمَّ مِّن عِلْقَةٍ
 ثُمَّ مِّن مُّضْغَةٍ مُّخَلَّقَةٍ وَغَيْرِ مُخَلَّقَةٍ لِّنُبَيِّنَ لَكُمْ ۚ وَنُقِرُّ فِي الْأَرْحَامِ مَا نَشَاءُ إِلَىٰ أَجَلٍ مُّسَمًّى ثُمَّ
 نُخْرِجُكُمْ طِفْلًا ثُمَّ لِتَبْلُغُوا أَشُدَّكُمْ ۖ وَمِنكُمْ مَّن يُّتَوَفَّىٰ وَمِنكُمْ مَّن يُرَدُّ إِلَىٰ أَرْذَلِ الْعُمُرِ
 لِكَيْلَا يَعْلَمَ مِن بَعْدِ عِلْمٍ شَيْئًا ۚ وَتَرَىٰ الْأَرْضَ هَامِدَةً فَإِذَا أَنزَلْنَا عَلَيْهَا الْمَاءَ اهْتَزَّتْ
 وَرَبَّتْ وَأَنْبَتَتْ مِن كُلِّ زَوْجٍ بَهِيجٍ ﴿٥٠﴾

Terjemahnya:

“Hai manusia, jika kamu dalam keraguan tentang kebangkitan (dari kubur), Maka (ketahuilah) Sesungguhnya Kami telah menjadikan kamu dari tanah, kemudian dari setetes mani, kemudian dari segumpal darah, kemudian dari segumpal daging yang sempurna kejadiannya dan yang tidak sempurna, agar Kami jelaskan kepada kamu dan Kami tetapkan dalam rahim, apa yang Kami kehendaki sampai waktu yang sudah ditentukan, kemudian Kami keluarkan kamu sebagai bayi, kemudian (dengan berangsur-angsur) kamu sampailah kepada kedewasaan, dan di antara kamu ada yang diwafatkan dan (adapula) di antara kamu yang dipanjangkan umurnya sampai pikun, supaya Dia tidak mengetahui lagi sesuatupun yang dahulunya telah diketahuinya. dan kamu Lihat bumi ini kering, kemudian apabila telah Kami turunkan air di atasnya, hiduplah bumi itu dan suburlah dan menumbuhkan berbagai macam tumbuh-tumbuhan yang indah”.

Berdasarkan ayat tersebut di atas, mengandung arti bahwa sesungguhnya Allah SWT, menciptakan manusia dalam bentuk yang paling sempurna kemudian karena kuasa-Nya menetapkan bagi mudgah yang tidak sempurna kajadiannya itu gugur dan Allah SWT tetapkan dalam rahim bagi mudgah yang sempurna kejadiannya kemudian berlanjut proses kejadiannya sesuai dengan yang Allah hendaki (Shihab, 2009). Berdasarkan penjelasan tersebut maka peneliti menafsirkan bahwa ayat tersebut memberikan pandangan kepada kita bahwa manusia diciptakan dalam bentuk yang sempurna, kemudian dalam masanya mendapat masalah dalam hidupnya ataupun terkena oleh suatu penyakit seperti halnya *acne vulgaris* tidak terlepas dari kehendak-Nya, oleh karena itu sebagai

manusia kita hanya dapat berusaha yang terbaik seperti mengusahakan agar perawatan kulit dilakukan sebaik-baiknya.

Mekanisme pembentukan AV menurut (Tahir, 2010) yaitu: pertama, stimulasi produksi kelenjar sebaceous yang menyebabkan hiperseborrea biasanya dimulai pada pubertas; kedua, pembentukkan komedo yang berhubungan dengan anomali proliferasi keratinosit, adhesi dan diferensiasi pada infrainfundibulum folikel pilosebaceous; ketiga, pembentukkan lesi inflamasi dimana yang berperan adalah bakteri anaerob yaitu *P.acne* (Tahir, 2010). Menurut Resti (2015), patofisiologi terbentuknya *acne vulgaris* yaitu Androgen berperan penting pada patogenesis acne tersebut. Acne mulai terjadi saat adrenarke, yaitu saat kelenjar adrenal aktif menghasilkan dehidroepi androsteron sulfat, prekursor testosteron. Penderita acne memiliki kadar androgen serum dan kadar sebum lebih tinggi dibandingkan dengan orang normal, meskipun kadar androgen serum penderita acne masih dalam batas normal. Androgen akan meningkatkan ukuran kelenjar sebaceous dan merangsang produksi sebum, selain itu juga merangsang proliferasi keratinosit pada duktus seboglandularis dan akro infundibulum. Hiperproliferasi epidermis folikular juga diduga akibat penurunan asam linoleat kulit dan peningkatan aktivitas interleukin 1 alfa. Epitel folikel rambut bagian atas, yaitu infundibulum, menjadi hiperkeratotik dan kohesi keratinosit bertambah, sehingga terjadi sumbatan pada muara folikel rambut. Selanjutnya di dalam folikel rambut tersebut terjadi akumulasi keratin, sebum, dan bakteri, dan menyebabkan dilatasi folikel rambut bagian atas, membentuk mikrokomedo. Mikrokomedo yang berisikan keratin, sebum, dan bakteri, akan membesar dan ruptur. Selanjutnya, isi mikrokomedo yang keluar akan menimbulkan respons inflamasi (Resti, 2015).

Acne memiliki gambaran klinis beragam, mulaidari komedo, papul, pustul, hingga nodus dan jaringan parut, sehingga disebut dermatosis poli morfik

dan memiliki peranan poligenetik. Pola penurunannya tidak mengikuti Hukum Mendel, tetapi bila kedua orangtua pernah menderita *acne* berat pada masa remajanya, anak-anak akan memiliki kecenderungan serupa pada masa pubertas. Meskipun tidak mengancam jiwa, *acne* memengaruhi kualitas hidup dan memberi dampak sosio ekonomi pada penderitanya (Yenni, 2011). Pada umumnya, remaja yang berjerawat akan mengalami perubahan keadaan psikologi berupa rendahnya kepercayaan diri, namun pada kenyataannya belum tentu remaja yang berjerawat mengalami kepercayaan diri rendah, seperti hasil dalam penelitian ini, remaja yang berjerawat tetap merasa percaya diri, tidak terpengaruh oleh kekurangan pada keadaan fisiknya, seperti jerawat. Suatu saat mereka pasti pernah merasa malu dengan jerawat tersebut, akan tetapi mereka mempunyai mekanisme dan sumber coping yang baik, sehingga jerawat dianggap suatu hal yang tidak berarti. Tidak setiap orang memandang kecantikan hanya dari ada dan tidaknya jerawat diwajah mereka (Ridwan, 2010).

Hasil penelitian ini mengungkapkan bahwa pada konsep diri mahasiswa keperawatan UIN Alauddin Makassar pada angkatan 2016 sampai 2013 yang mengalami *acne vulgaris* yaitu pada konsep diri mahasiswa, keseluruhan mahasiswa yang menjadi responden memiliki konsep diri positif, begitupun dengan citra diri mahasiswa yang menjadi responden tersebut (100%). Berdasarkan ideal diri mayoritas memiliki ideal diri baik yaitu sebanyak 43 orang (95,6%). Begitupula dengan harga diri, penampilan peran dan identitas diri responden dominan mengarah pada hal positif.

Menurut Jurnal *American Academy of Dermatology* tahun 2011 (dalam Angraini, 2011) melaporkan bahwa sebagian besar dari remaja Amerika yang berjerawat merasa khawatir takut ditolak oleh teman-temannya sehingga berusaha menutupi jerawatnya dengan berbagai cara seperti menggunakan riasan yang tebal

dan rambut. Hasil penelitian tersebut berbeda dengan hasil penelitian ini yaitu pada Mahasiswa keperawatan UIN Alauddin yang mengalami *acne vulgaris* dilihat dari sisi konsep diri secara umum, 100% responden tidak ada yang mengalami konsep diri negatif, selain hal tersebut juga didapatkan hasil bahwa upaya yang dilakukan oleh mahasiswa keperawatan UIN Alauddin Makassar bila mengalami *acne vulgaris* mayoritas dengan *self service* yaitu upaya sendiri untuk menghilangkan *acne vulgaris* dengan cara menggunakan kosmetik sendiri atau dengan meningkatkan *personal hygiene*. Resti (2015) merekomendasikan bahwa penderita akne, terutama wanita sering merasa sulit untuk meninggalkan kebiasaannya dalam memakai produk kosmetik. Oleh karena itu, perlu diberikan edukasi yang baik mengenai bahaya penggunaan kosmetik yang berganti-ganti berupa cara efektif, mudah dilaksanakan dan murah dengan memakai pembersih dan pelembab yang non-abrasif dan menghindari pemakaian produk kosmetik yang menyebabkan timbulnya akne (Resti, 2015).

Pencegahan *acne* dapat dilakukan dengan menghindari faktor-faktor pemicunya. Melakukan perawatan kulit wajah dengan benar. Menerapkan pola hidup sehat mulai dari makanan, olah raga dan manajemen emosi dengan baik (Andi, 2009). *American Academy of Dermatology* mengeluarkan rekomendasi pada tahun 2007 dalam (Yenni, 2011) bahwa restriksi kalori tidak memiliki dampak pada pengobatan *acne* dan bukti-bukti yang ada belum cukup kuat untuk menghubungkan konsumsi makanan tertentu dengan *acne*. Akan tetapi, beberapa penelitian menemukan bahwa produk olahan susu memperberat *acne* (Yenni, 2011). Beberapa penelitian menemukan bahwa produk olahan susu memperburuk *acne vulgaris*. Produk olahan susu dan makanan lainnya, mengandung hormon 5 reduktase dan prekursor DHT lain yang merangsang kelenjar sebacea. Selain itu, *acne vulgaris* dipengaruhi oleh hormon dan *growth factors*, terutama *insulin-like*

growth factor (IGF-1) yang bekerja pada kelenjar sebacea dan keratinosit folikel rambut. Produk olahan susu mengandung enam puluh *growth factors*, salah satunya akan meningkatkan IGF-1 langsung melalui ketidakseimbangan peningkatan gula darah dan kadar insulin serum. Makanan dengan indeks glikemik tinggi juga meningkatkan konsentrasi insulin serum melalui IGF-1 dan meningkatkan DHT sehingga merangsang proliferasi sebosit dan produksi sebum (Yenni, 2011).

Pembersih yang digunakan harus dapat menghilangkan kelebihan lipid barier kulit, menghindari pengikisan yang berlebihan karena akan merangsang hiperaktifitas kelenjar sebacea untuk meningkatkan produksinya sebagai mekanisme terhadap kehilangan lipid kulit. Sebaiknya menggunakan bahan yang tidak iritatif. Membersihkan kulit tidak menggunakan bahan yang kasar, cukup menggunakan ujung-ujung jari (Indrawan, 2013). *Acne* memiliki gambaran klinis beragam, mulai dari komedo, papul, pustul, hingga nodus dan jaringan parut, sehingga disebut dermatosispoli morfik dan memiliki peranan poligenetik. Pola penurunannya tidak mengikuti Hukum Mendel, tetapi bila kedua orang tua pernah menderita *acne* berat pada masa remajanya, anak-anak akan memiliki kecenderungan serupa pada masa pubertas. Meskipun tidak mengancam jiwa, *acne* memengaruhi kualitas hidup dan memberi dampak sosio ekonomi pada penderitanya (Yenni, 2011). Islam mengajarkan umat manusia untuk selalu menjaga kebersihan Allah SWT berfirman dalam QS. Al-mudatsir /74:4-5.

وَتِيَابَكَ فَطَهِّرْ ۖ وَالرُّجْزَ فَاهْجُرْ ۖ

Terjemahnya:

“Dan pakaianmu bersihkanlah dan perbuatan dosa tinggalkanlah”.

Ungkapan “bersih pangkal sehat” menjadi landasan kita untuk selalu mementingkan kebersihan untuk mencegah penyakit. Pencegahan penyakit dapat dilakukan baik secara perseorangan, keluarga, masyarakat maupun lingkungan. Penderita *acne vulgaris* semestinya memiliki konsep diri positif untuk meningkatkan mekanisme coping. Menurut Amaliah (2012), individu tidak lahir dengan konsep diri seperti apa yang ia rasakan saat ini, namun konsep diri terbentuk dengan pertumbuhan manusia melalui proses belajar yang berlangsung sepanjang hidup. Sumber informasi utama dalam perkembangan konsep diri adalah interaksi individu dengan objek-objek disekitarnya serta orang lain yaitu orang tua, teman sebaya, serta masyarakat. Proses belajar yang dilakukan individu dalam pembentukan konsep diri diperoleh melalui citra tubuh, bahasa, melihat umpan balik dari lingkungan, proses identifikasi dan pola asuh (Amaliah, 2012). Berdasarkan hal tersebut nampak bahwa konsep diri salah satunya dipengaruhi oleh pola asuh orang tua serta peranan orang tua terhadap anak mereka. Dalam penelitian ini juga dikaji tentang karakteristik orang tua responden dan didapatkan hasil bahwa ayah responden mayoritas bekerja sebagai wiraswasta sedangkan ibu responden mayoritas bekerja sebagai IRT sehingga waktu yang digunakan untuk mendidik anak serta waktu untuk berkumpul lebih banyak sehingga mayoritas responden memiliki tingkat konsep diri yang positif.

Menurut Amaliah (2012), konsep diri terbagi 2 yaitu konsep diri positif dan konsep diri negatif. Konsep diri positif memiliki ciri-ciri berupa perasaan bahwa dirinya berharga, memiliki kemampuan tertentu yang belum tentu dimiliki oleh orang lain serta tidak memiliki kekhawatiran berlebihan tentang masa lalu dan masa yang akan datang, sedangkan konsep diri negatif adalah individu yang merasa dirinya inferior dibanding orang lain, serta memandang suatu kritikan sebagai bukti inferioritas dirinya (Amaliah, 2012).

Penelitian ini berbeda dengan penelitian yang telah dilakukan di Kota Iraq oleh Ismail (2012) dengan judul "*quality of life in patients withh acne in Erbil City*" dalam penelitian tersebut dikatakan bahwa *Acne vulgaris* memiliki dampak negatif terhadap penurunan kualitas hidup terutama bagi perempuan dengan kisaran usia 21-25 tahun. Selain hal tersebut juga dikemukakan bahwa terdapat hubungan yang signifikan antara derajat *acne vulgaris* dengan penurunan kualitas hidup penderita *acne vulgaris* (Ismail, 2012). Nampaknya penelitian tersebut berbeda dengan penelitian ini karena didapatkan hasil bahwa skor konsep diri mahasiswa cenderung mengarah ke konsep diri positif (mean konsep diri adalah 65) sedangkan nilai minimum adalah 69 dan nilai maximum adalah 100 hal tersebut berarti bahwa konsep diri mahasiswa Keperawatan UIN Alauddin Makassar tidak mengalami konsep diri negatif.

Berdasarkan teori pendukung serta hasil penelitian serupa sebelumnya yang telah dipaparkan, peneliti berasumsi bahwa Mahasiswa keperawatan UIN Alauddin Makassar pada Angkatan 2016-2013 memiliki konsep diri positif walaupun sedang mengalami *acne vulgaris* disebabkan karena faktor pengetahuan mereka yang mengetahui secara konsep tentang *Acne vulgaris*. Menurut Kumalasari (2012) pengetahuan didapat dari kenyataan atau fakta dengan mendengar dan melihat sendiri melalui alat-alat komunikasi seperti surat kabar, radio, televisi, dan dapat pula diperoleh dari pengalaman berdasarkan pikiran kritis. Selain hal tersebut, juga didukung oleh faktor pendidikan dimana seluruh responden telah melewati tingkat SMA dan menjalani pendidikan dibidang kesehatan, sehingga dapat mengetahui hal-hal yang dapat menimbulkan dan mencegah terjadinya *Acne vulgaris*, selain hal tersebut mayoritas responden mengalami *acne vulgaris* masih pada fase akut (<1 bulan) yaitu sebanyak 19 orang (42,2%) dan umur pertama kali mengalami AV mayoritas pada umur 16-18

tahun sehingga responden tidak terlalu khawatir dengan *Acne vulgaris* yang dialami karena masih mudah diatasi dibandingkan dengan Acne yang sudah kronis.

BAB V PENUTUP

A. Kesimpulan

1. Seluruh responden memiliki konsep diri positif yaitu pada mahasiswa keperawatan yang mengalami *acne vulgaris* di Universitas Islam Negeri Alauddin Makassar .
2. Seluruh responden memiliki gambaran diri baik yaitu pada mahasiswa keperawatan yang mengalami *Acne vulgaris* di Universitas Islam Negeri Alauddin Makassar.
3. Sebanyak 43 mahasiswa keperawatan yang mengalami *acne vulgaris* di Universitas Islam Negeri Alauddin Makassar memiliki ideal diri baik.
4. Sebanyak 39 mahasiswa keperawatan yang mengalami *acne vulgaris* di Universitas Islam Negeri Alauddin Makassar memiliki harga diri tinggi.
5. Sebanyak 43 mahasiswa keperawatan yang mengalami *acne vulgaris* di Universitas Islam Negeri Alauddin Makassar memiliki penampilan peran baik.
6. Sebanyak 39 mahasiswa keperawatan yang mengalami *acne vulgaris* di Universitas Islam Negeri Alauddin Makassar memiliki identitas diri baik.

B. Saran

1. Bagi Institusi

Penelitian ini diharapkan dapat menjadi sumbangan pemikiran dan informasi bagi perkembangan ilmu pengetahuan dan juga memberikan tambahan informasi kepada mahasiswa Universitas Islam Negeri Alauddin Makassar bahwa walaupun mengalami *acne vulgaris* namun konsep diri seseorang harus selalu positif.

2. Bagi Masyarakat

Penelitian ini di harapkan dapat memberikan tambahan informasi kepada masyarakat tentang hal yang dapat mempengaruhi kejadian *acne vulgaris* yaitu konsep diri seseorang, sehingga apabila memiliki keluarga yang mengalami *acne vulgaris* hendaknya diberikan dukungan agar selalu memiliki konsep diri positif.

3. Bagi Peneliti

Penelitian selanjutnya diharapkan dapat lebih mengkaji secara universal keadaan responden yang menjadi target penelitian

DAFTAR PUSTAKA

- Al-Qur'an dan Terjemahannya: Departemen Agama RI, 2002.
- Ahmed S. 2007. *Frequency and Magnitude of Anxiety and Depression Among Acne Patients: a study of 100 cases*. Diperoleh dari: <http://www.lumhs.edu.pk/jlumhs/Vol06No01/pdfs/v6n1oa06.pdf>. Diakses pada tanggal 10 September 2016.
- Afriyanti, R.N. 2015. *Akne Vulgaris pada Remaja*. J Majorit.
- Alexander, Nick. 2015. *Hubungan stress dengan keluhan akne vulgaris pada mahasiswa Fakultas Kedokteran*. Skripsi. Universitas Katolik Widya Mandala, Surabaya.
- Aminah, Nina. 2013. *Pendidikan Kesehatan dalam Al-Quran*. Bandung: remaja Rosdakarya.
- Andi. 2009. *Pengetahuan dan Sikap Remaja SMA Santo Thomas 1 Medan Terhadap Jerawat*. Medan. Fakultas Kedokteran Universitas Sumatra Utara.
- Argiansyah. 2011. *Studi deskriptive mengenai konsep diri pada mahasiswa bertato di universitas X kota bandung*. http://repository.maranatha.edu/8076/8/0430107_Cover.pdf diakses pada tanggal 11 Oktober 2016
- Cordain L. 2002. *Acne vulgaris - a disease of Western civilization*. Arch Dermatol.
- Cunliffe WJ. 2007. *Inflammation in Acne Scarring: a Comparison of the Responses in Lesions from Patients Prone and not*.
- Dreno B, Poli F. 2002. *Epidemiology of Acne*. in: Berlin, Zouboulis *et al* (eds). 2002. *Acne: Symposium at the World Congress of Dermatology Paris*. S. Karger Medical and Scientific Publishers, London: 7-10. 2002.
- Djuanda. 2010. *Ilmu Penyakit Kulit dan Kelamin . Edisi 6*. Jakarta: Balai Penerbit Fakultas Kedokteran Universitas Indonesia.
- Fulton, James,. 2009. *Acne Vulgaris*. Medscape. Available from: <http://emedicine.medscape.com/article/1069804-overview> Diakses pada tanggal 10 September 2016.

- _____. 2010. *Acne Vulgaris*. Medscape. Available from: <http://emedicine.medscape.com/article/1069804-overview> Diakses pada tanggal 10 September 2016.
- Herane, M I. 2005. Acne in Infancy and Acne Genetics. in: Berlin, Zouboulis *et al* (eds).. *Acne: Symposium at the World Congress of Dermatology Paris*. S. Karger Medical and Scientific Publishers, London: 24-28.
- Hermawan DG. 2012. *Gambaran Konsep Diri Remaja Putri yang Menderita Acne Vulgaris di SMK Negeri 1 Indramayu*. Medan. Fakultas Kedokteran Universitas Sumatra Utara.
- Harper, J. 2007. *Acne Vulgaris Edisi 4*. Jakarta: EGC.
- Horrison. 2008. *Acne Vulgaris*. in: Harrison's Principal of Internal Medicine. – Ed 17 -. USA: McGraw-Hill.
- Hanisah. 2009. *Prevalence of Acne and Its Impact on the Quality of Life in School-Aged Adolescents in Malaysia*. *J Prim Health Care*.
- Husein, Y. 2009. *Acne Vulgaris in Nigeria adolescent: prevalence, severity, beliefs, perceptions, and practices*. Diperoleh dari: <http://cat.inist.fr/?aModele=afficheN &cpsidt=21296545>. Diakses pada tanggal 10 September 2016.
- Indrawan N. 2013. *Hubungan Asupan Lemak Jenuh dengan Kejadian Acne Vulgaris*. Semarang. Fakultas Kedokteran Universitas Diponegoro.
- Ismail. 2012. *High glycemic load diet, milk and ice cream consumption are related to acne vulgaris in Malaysian young adults : BMC Dermatology* . Available from : <http://www.biomedcentral.com/1471-5945/12/13> Diakses pada tanggal 10 September 2016.
- Keliat, Budi Anna, Dkk. 2005 . *Proses Keperawatan Kesehatan Jiwa Edisi 2*. Jakarta: EGC
- Kery, J.E. 2007. *Acne & Rosacea: Just the fact, Does Stress Cause Acne*. www.skinandaging.com/article/6263 Diakses pada tanggal 10 September 2016.
- Kumalasari. 2012. *Kesehatan Reproduksi untuk Mahasiswa Kebidanan dan Keperawatan*. Jakarta : Salemba Medika.
- Maria, Ulfah. 2007. *Peran Persepsi Keharmonisan Keluarga dan Konsep Diri Terhadap Kecenderungan Kenakalan Remaja*. Tesis (Tidak diterbitkan)
- Nobukazu, H., et al.2001. *An Epidemiological Study of Acne Vulgaris in Japan by Questionnaire*. Japanese Journal of Dermatology. Japan. Available from:

<http://sciencelinks.jp/jeast/article/200201/000020020101A0887568.php>
Diakses pada tanggal 10 September 2016.

- Nami, U., 2009. *Hubungan Tingkat Stress Dan Kebersihan Diri dengan Akne vulgaris*. Available from: <http://adln.lib.unair.ac.id/go.php?id=gdlhub-gdl-s1-2009-utaminami-112> Diakses pada tanggal 10 September 2016.
- Notoatmodjo. 2010. *Metodologi Penelitian Kesehatan*. Jakarta : Rineka Cipta.
- Nursalam. 2013. *Metodologi Penelitian Ilmu Keperawatan: Pendekatan Praktis, Edisi 3*, Salemba Medika.
- Purwaningdyah. 2009. *Profil Penderita Akne Vulgaris pada Siswa-Siswi di SMA Shafiyatul Amaliyyah Medan*. (Skripsi). Universitas Sumatera Utara.
- Rice, P.L. 1999. *Stress and Health*. Pacific Grove:books/cole publishing Company.
- Ridwan A. 2010. *Hubungan Tingkat Pengetahuan Dengan Konsep Diri Remaja Putri Yang Mengalami Jerawat (Akne Vulgaris)*. Jurnal AKP. 2010;1:19-21.
- Shihab, M Quraish. 2009. *Tafsir Al- Mishbah: pesan, Kesan dan Kerasian Al-Qur'an* Vol. IV, Vol. VII, dan Vol. VIII. Jakarta: Lentera Hati.
- _____. 2009. *Membumikan Al-Quran : Fungsi dan Peran Wahyu dalam Kehidupan Masyarakat*. Jakarta: Mizan.
- Siregar. 2005. *Atlas Berwarna Saripati Penyakit Kulit*. Jakarta ; EGC.
- Setiadi. 2007. *Konsep dan Riset Keperawatan, Edisi I*. Yogyakarta: Graha Ilmu.
- Semyonov L. 2010. *Acne is a Public Health Problem*. Ital J Pub Heal.
- Tahir M. 2010. *Pathogenesis of Acne Vulgaris: simplified*. *Journal of Pakistan Association of Dermatologists*. 2010; no.20
- Wu,T.Q, Mei. 2007. *Prevalence and risk factors of facial acne vulgaris among Chinese Adolescents*. *International Journal of Adolescent Medical Health*.
- Wasitaatmadja, S. 2008. *Ilmu Penyakit Kulit dan Kelamin*. ed.5. Jakarta: Balai Penerbit FK UI.
- Yenni, Amin Safrudin, Djawad Khairuddin. 2011. *Perbandingan Efektivitas Adapelene 0.1% Gel Dan Isotretinoin 0.05% Gel Yang Dinilai Dengan Gambaran Klinis Serta ProfilInterleukin 1 (IL-1) Pada Acne Vulgaris*. JST Kesehatan.

L
A
M
P
I
R
A
N

Lampiran 1: *Informed Consent*

PERMOHONAN MENJADI RESPONDEN

(*Informed Consent*)

Kepada Yth

Calon Responden

Di-

Tempat

Dengan hormat,

Saya yang bertanda tangan dibawah ini adalah mahasiswa Program Studi Ilmu Keperawatan UIN Alauddin Gowa.

Nama : Rahma Yeti

Nim : 70300112081

Akan mengadakan penelitian dengan judul “Faktor-faktor yang mempengaruhi kejadian acne vulgaris pada mahasiswa tingkat akhir keperawatan Universitas Islam Negeri Alauddin Makassar”.

Untuk keperluan tersebut saya memohon kesediaan dari Bapak/Ibu, Saudara (i) untuk menjadi responden dalam penelitian ini dan menandatangani lembar persetujuan menjadi responden, selanjutnya saya mengharapkan Saudara (i) untuk memberikan tanggapan atau jawaban atas pertanyaan yang kami berikan dengan kejujuran dan jawaban anda dijamin kerahasiaannya dan penelitian ini akan bermanfaat semaksimal mungkin. Jika Saudara (i) tidak bersedia menjadi responden, tidak ada sanksi bagi Saudara (i).

Atas perhatian dan kerjasama saudara kami ucapkan terima kasih.

Peneliti

(Rahma Yeti)

LEMBAR PERSETUJUAN MENJADI RESPONDEN

Saya yang bertanda tangan dibawah ini, bersedia untuk berpartisipasi dalam penelitian yang dilakukan oleh mahasiswa Program Studi Ilmu Keperawatan UIN Alauddin Gowa.

Nama : Rahma Yeti

Nim : 703001112081

Judul Penelitian: “Faktor-faktor yang mempengaruhi kejadian acne vulgaris pada mahasiswa tingkat akhir keperawatan Universitas Islam Negeri Alauddin Makassar”.

Saya memahami penelitian ini dimaksudkan untuk kepentingan ilmiah dalam rangka menyusun skripsi bagi peneliti dan tidak akan mempunyai dampak negatif serta merugikan bagi saya dan keluarga saya, sehingga jawaban dan hasil observasi, benar-benar dapat dirahasiakan. Dengan demikian secara sukarela dan tidak ada unsur paksaan dari siapapun, saya siap berpartisipasi dalam penelitian ini.

Demikian lembar persetujuan ini saya tanda tangani dan kiranya dipergunakan sebagai mestinya.

Gowa, 2016

Responden

.....

LAMPIRAN 2 : Kuesioner Penelitian

Karakteristik Demografi Responden

No. Responden :
Inisial Responden :
Angkatan/ semester : 20___/ _____
Umur :
Jenis Kelamin : 1. Laki-laki 2. Perempuan
Status Perkawinan : 1. Belum menikah 2. Sudah menikah
Jumlah saudara: _____ orang, anak ke: ___ dari _____ bersaudara

Data Orang tua:

Ayah

Umur: _____ tahun

Pekerjaan:

pendidikan

Lembar Observasi Acne Vulgaris

1. Lama Acne vulgaris diderita :
2. Umur pada waktu pertama kali menderita acne vulgaris :
3. Jenis penanganan untuk acne vulgaris yang telah dilakukan :

Panduan Pemeriksaan fisik untuk menegakkan klasifikasi acne vulgaris

Derajat	Komedo	Papul/ pustul	Nodul, Kista, Sinus	Inflamasi	Jaringan parut
Ringan	<10	<10	-	-	-
Sedang	<20	11-50	-	+	+

Sumber: Cunliffe (2001) dalam Movita (2013).

Keterangan: (-) : tidak ada, (+) : ada, (++) : cukup banyak

Hasil pemeriksaan:

Derajat	Komedo	Papul/ pustul	Nodul, Kista, Sinus	Inflamasi	Jaringan parut
Ringan					
Sedang					

Sumber: Cunliffe (2001) dalam Movita (2013).

Keterangan: (-) : tidak ada, (+) : ada, (++) : cukup banyak

Petunjuk pengisian kuesioner: bacalah dengan seksama pertanyaan dalam kuesioner berikut dan berikan tanda centang () pada kolom yang sesuai dengan diri anda.

4: SS (sangat setuju)

2: CS (cukup setuju)

3: S (Setuju)

1: TS (Tidak setuju)

No	Pertanyaan	SS	S	CS	TS
		4	3	2	1
1	Saya memiliki tubuh yang sehat				
2	Saya senang tampak rapi sepanjang hari				
3	Saya menjaga kesehatan tubuh saya sebaik-baiknya				
4	Saya menjaga kebersihan tubuh saya terutama wajah saya				
5	Saya jarang merasa canggung, namun tetap sopan.				
6	Saya berharap lebih dapat dipercaya				
7	Saya seharusnya lebih sering beribadah				
8	Saya seharusnya tidak sering berbohong				
9	Saya hampir melakukan apa yang benar setiap saat				
10	Saya mencoba mengatasi masalah-masalah saya				
11	Saya seorang yang menarik				
12	Saya orang yang percaya diri				
13	Saya merasa penampilan fisik saya sudah sebagaimana yang saya harapkan				
14	Saya orang yang berarti bagi lingkungan saya				
15	Saya merasa puas dengan keadaan diri saya apa adanya saat ini				
16	Saya mencoba untuk berubah jika menyadari apa yang saya lakukan salah				
17	Saya cukup mampu mengendalikan diri				
18	Saya mudah menyesuaikan diri dengan keadaan				
19	Saya berharap tidak menyerah semudah sekarang ini				
20	Saya mampu mengurus dan mengatasi diri saya sendiri dalam situasi apapun				
21	Saya seharusnya bergaul dengan lebih baik dengan orang lain				
22	Saya mampu mengerjakan tugas-tugas saya				
23	Saya mencoba menjaga penampilan saya sebaik-baiknya				
24	Saya puas dengan tingkah laku saya				
25	Saya dapat menerima kesalahan saya tanpa merasa sakit hati atau marah				
26	Saya merasa puas dengan cara saya memperlakukan orang lain dalam kehidupan sehari-hari				

Sumber: (Argiansyah, 2011).

Master Tabel Hasil Penelitian

No.	Kd Resp.	Ang	Smst	Usia	JK	St. Nikah	Jml Saudara	Anak ke-	Lama AV	Umur x1 AV	Upaya AV	Kom edo	Papul	Nod ul	Inf lamasi	Jar. parut	Derajat AV	Data Orang Tua (Ayah)			Data Orang Tua (Ibu)		
																		Umur	Pekerjaan	Pendidikan	Umur	Pekerjaan	Pendidikan
1	A1	16	1	18	2	1	3	2	1	2	2	2	2	2	2	2	2	2	3	5	2	3	5
2	A2	16	1	18	1	1	5	1	1	2	3	2	1	1	2	2	2	2	3	5	2	3	5
3	A3	16	1	18	2	1	4	1	1	2	3	1	1	1	1	1	1	2	3	5	2	2	4
4	A4	16	1	18	2	1	3	1	2	2	3	1	1	1	1	1	1	2	2	2	2	2	2
5	A5	16	1	19	2	1	3	1	1	2	3	2	2	2	2	2	2	2	2	2	2	2	2
6	A6	16	1	18	2	1	3	1	2	2	3	1	1	1	1	1	1	2	2	3	2	2	2
7	A7	16	1	19	2	1	2	1	3	2	3	1	1	1	1	1	1	2	3	5	2	3	5
8	A8	16	1	18	2	1	3	3	1	3	3	2	2	2	2	2	2	2	3	5	2	3	5
9	A9	16	1	18	2	1	4	2	1	2	2	2	2	2	2	2	2	3	4	3	3	2	3
10	A10	16	1	18	2	1	3	3	1	2	2	2	2	2	2	2	2	3	4	3	3	2	3
11	A11	16	1	18	2	1	1	1	1	1	2	2	2	2	2	2	2	2	2	3	2	2	3
12	A12	16	1	18	2	1	1	1	1	1	2	2	2	2	2	2	2	2	2	3	2	2	3
13	B1	15	3	19	2	1	5	2	1	2	3	1	1	1	1	1	3	2	3	2	2	2	2
14	B2	15	3	19	1	1	5	2	3	2	3	2	2	2	2	2	2	2	2	2	2	2	2
15	B3	15	3	19	2	1	2	1	1	2	1	1	1	1	1	1	1	2	2	3	2	2	3
16	B4	15	3	19	2	1	2	1	1	2	2	1	1	1	1	1	1	2	2	3	2	2	3
17	B5	15	3	19	2	1	5	5	2	2	3	1	1	1	1	1	3	2	3	3	2	3	3
18	B6	15	3	20	1	1	3	2	1	3	2	1	1	1	1	1	2	2	3	2	2	2	2
19	B7	15	3	19	1	1	3	2	1	3	3	1	1	1	1	1	2	2	3	2	2	2	3
20	B8	15	3	19	1	1	3	2	3	2	3	1	1	1	1	1	2	4	3	2	2	2	3
21	B9	15	3	19	1	1	3	1	3	2	3	1	1	1	1	1	2	4	4	2	2	2	4
22	B10	15	3	19	2	1	3	1	3	3	3	1	1	1	1	1	2	4	4	2	2	2	4
23	B11	15	3	19	1	1	3	2	3	2	3	1	1	1	1	1	2	4	3	2	2	2	3
24	C1	14	5	21	2	1	3	2	3	3	3	1	1	1	1	1	2	2	4	2	2	2	4
25	C2	14	5	20	2	1	4	2	3	3	3	1	1	1	1	1	2	3	4	2	2	2	4
26	C3	14	5	20	2	1	3	1	2	3	3	1	1	1	1	1	2	3	4	2	2	2	4
27	C4	14	5	19	1	1	2	2	2	3	3	2	2	2	2	2	2	3	4	2	2	2	4
28	C5	14	5	20	2	1	4	4	1	3	3	2	2	2	2	2	2	3	4	2	2	2	4
29	C6	14	5	20	2	1	4	2	2	2	3	1	1	1	1	1	1	1	1	3	3	3	5
30	C7	14	5	20	2	1	3	3	1	3	3	2	2	2	2	2	2	5	4	2	2	2	3
31	C8	14	5	20	2	1	6	5	3	2	4	1	1	1	1	1	3	4	5	3	2	2	3
32	C9	14	5	20	1	1	2	2	3	2	4	1	1	1	1	1	3	4	5	3	2	2	3
33	C10	14	5	19	2	1	2	1	2	3	3	1	1	1	1	1	1	1	1	3	3	3	5
34	C11	14	5	20	2	1	4	2	3	3	3	1	1	1	1	1	2	3	4	2	2	2	4
35	D1	13	7	21	2	1	3	1	2	3	3	1	1	1	1	1	2	3	4	2	2	2	4
36	D2	13	7	21	2	1	3	3	1	3	3	2	2	2	2	2	2	5	4	2	2	2	3
37	D3	13	7	21	2	1	6	5	3	2	4	1	1	1	1	1	3	4	5	3	2	2	3
38	D4	13	7	21	2	1	3	2	1	3	3	1	1	1	1	1	2	2	3	2	2	2	3
39	D5	13	7	21	1	1	3	2	3	2	3	1	1	1	1	1	2	4	3	2	2	2	3
40	D6	13	7	21	2	1	3	1	3	2	3	1	1	1	1	1	2	4	4	2	2	2	4
41	D7	13	7	21	2	1	3	1	2	3	3	1	1	1	1	1	2	3	4	2	2	2	4
42	D8	13	7	21	2	1	3	1	2	3	3	1	1	1	1	1	2	3	4	2	2	2	4
43	D9	13	7	20	2	1	3	3	1	3	3	2	2	2	2	2	2	5	4	2	2	2	3
44	D10	13	7	21	2	1	6	5	3	2	4	1	1	1	1	1	3	4	5	3	2	2	3
45	D11	13	7	21	2	1	2	2	3	2	4	1	1	1	1	1	3	4	5	3	2	2	3

Ket: **Kode Responden:** A: Angkatan 2016, B: Angkatan 2015, C: Angkatan 2014, D20/11/2016 Angkatan 2013. **Jenis Kelamin:** 1: laki-laki, 2: Perempuan. **Status Perkawinan:** 1: belum, 2: sudah, 3: Duda/ Janda

Lama menderita AV: 1: ≤1 Bulan, 2: 2-12 bulan, 3: >1 tahun. **Umur pertama kali menderita AV:** 1:13-15 tahun, 2: 16-18 tahun, 3: > 18 tahun. **Upaya mengatasi AV:** 1: Tidak ditangani, 2: obat tradisional, 3: kosmetik pilihan sendiri, 4.Medis.

keterangan hasil pemeriksaan AV: sesuai panduan di kuesioner: 1: untuk klasifikasi pada derajat ringan, 2: untuk klasifikasi pada derajat sedang. **Pendidikan Ortu:** 1: ortu meninggal, 2: TS/ SD, 3: SMP, 4: SMA, 5: PT
Data orang tua: umur: 1: orang tua meninggal, 2: 40-50 tahun, 3: 50-60 tahun, 4: >70 tahun, Pekerjaan: 1: ortu meninggal, 2: Petani (ayah) IRT (ibu), 3: PNS, 4: Wiraswasta

Master Tabel Hasil Penelitian

No.	Kd Resp.	Citra diri						Ideal diri						Harga diri						Penampilan peran						Identitas diri					K. D								
		P1	P2	P3	P4	Jml	Kd	P1	P2	P3	P4	P5	P6	Jml	Kd	P1	P2	P3	P4	P5	Jml	Kd	P1	P2	P3	P4	P5	P6	Jml	Kd	P1	P2	P3	P4	P5	Jml	Kd	Jml	Kd
1	A1	4	4	4	4	16	2	4	4	3	3	3	3	20	2	4	4	3	4	3	18	2	2	3	3	3	3	17	2	4	4	4	3	4	19	2	90	2	
2	A2	3	3	4	3	13	2	3	3	2	2	3	4	17	2	3	3	3	2	3	14	2	4	2	3	2	2	4	17	2	3	3	2	2	1	11	1	74	2
3	A3	3	3	3	4	13	2	2	2	3	3	3	4	16	2	3	3	3	3	3	15	2	3	3	3	3	2	3	17	2	3	3	3	3	2	14	2	75	2
4	A4	3	3	1	3	10	2	2	4	4	4	2	3	19	2	3	3	3	2	4	15	2	4	4	4	4	2	2	20	2	4	4	4	3	4	19	2	85	2
5	A5	3	4	4	3	14	2	3	2	2	2	3	3	15	2	3	3	3	2	2	13	2	3	3	3	3	3	3	18	2	3	3	3	3	2	14	2	74	2
6	A6	3	4	3	2	12	2	3	4	3	4	3	3	20	2	3	2	3	2	3	13	2	3	3	3	3	3	3	18	2	2	3	2	2	2	11	1	74	2
7	A7	3	3	3	3	12	2	2	4	4	3	2	3	18	2	2	2	2	2	4	12	1	4	3	3	4	3	4	21	2	4	4	3	3	4	18	2	81	2
8	A8	4	3	4	3	14	2	4	4	3	3	2	2	18	2	3	3	3	4	3	16	2	3	3	3	3	4	3	19	2	3	3	3	3	3	15	2	82	2
9	A9	4	3	4	3	14	2	4	4	3	3	2	2	18	2	3	3	3	4	3	16	2	3	3	3	3	4	3	19	2	3	3	3	3	3	15	2	82	2
10	A10	3	4	4	3	14	2	3	3	2	2	3	3	16	2	3	3	3	1	2	12	1	3	3	3	3	3	3	18	2	3	2	2	2	2	11	1	72	2
11	A11	3	4	3	3	13	2	3	4	4	4	3	4	22	2	3	2	3	2	4	14	2	4	2	4	3	3	4	21	2	3	4	2	2	2	13	2	83	2
12	A12	3	3	3	3	12	2	4	4	4	3	4	3	22	2	3	2	4	3	4	16	2	3	2	4	3	3	4	19	2	4	3	3	3	3	16	2	85	2
13	B1	4	3	4	3	14	2	4	3	4	3	3	3	20	2	3	3	3	3	3	15	2	3	3	3	3	3	3	18	2	3	3	3	3	3	15	2	82	2
14	B2	3	4	3	3	13	2	3	4	3	3	3	3	19	2	4	3	3	3	3	16	2	3	3	3	3	3	3	18	2	3	3	3	3	3	15	2	81	2
15	B3	4	4	4	4	16	2	4	4	4	4	3	4	23	2	4	3	4	3	4	18	2	3	4	3	4	4	4	22	2	4	4	4	4	4	20	2	99	2
16	B4	3	4	4	4	15	2	3	4	3	3	3	3	19	2	4	4	4	4	4	20	2	3	4	3	4	4	3	21	2	4	3	4	3	3	17	2	92	2
17	B5	3	3	4	4	14	2	3	4	3	3	3	4	20	2	3	3	3	4	3	16	2	4	3	4	3	3	4	21	2	3	4	4	3	2	16	2	87	2
18	B6	2	3	4	3	12	2	3	4	3	3	3	3	19	2	3	3	3	3	3	15	2	3	3	3	3	3	3	18	2	3	3	3	3	3	15	2	79	2
19	B7	4	2	3	4	13	2	2	3	4	3	3	3	18	2	4	3	2	2	2	13	2	2	3	3	3	2	4	17	2	4	2	2	2	2	12	1	73	2
20	B8	3	3	3	3	12	2	3	4	4	4	4	4	23	2	2	2	2	2	4	12	1	3	3	4	3	3	3	19	2	4	4	3	3	3	17	2	83	2
21	B9	3	3	3	3	12	2	3	4	4	4	4	4	21	2	2	2	2	2	4	12	1	3	3	4	3	3	3	19	2	4	3	3	3	3	16	2	80	2
22	B10	4	4	4	4	16	2	2	2	3	3	3	2	15	1	1	1	2	2	2	8	2	2	2	3	3	4	4	18	2	4	4	4	4	4	20	2	77	2
23	B11	4	3	2	3	12	2	3	2	2	4	2	2	15	1	3	3	4	4	3	17	2	3	4	4	2	3	3	19	2	2	2	3	3	4	14	2	78	2
24	C1	4	4	4	4	16	2	4	4	4	4	2	3	21	2	2	3	4	3	3	15	2	3	3	2	3	4	3	18	2	3	3	2	2	4	14	2	84	2
25	C2	4	4	4	4	16	2	4	4	4	4	2	3	21	2	2	3	4	3	3	15	2	3	3	2	3	4	3	18	2	3	3	2	2	4	14	2	84	2
26	C3	4	4	4	4	16	2	4	4	4	3	4	2	21	2	3	3	4	3	2	15	2	4	3	3	4	3	4	21	2	4	3	3	3	3	16	2	89	2
27	C4	4	3	3	4	14	2	3	3	4	4	4	4	22	2	4	4	4	4	3	19	2	4	3	2	4	4	3	20	2	3	2	3	3	3	14	2	89	2
28	C5	4	3	3	2	12	2	4	2	2	3	3	3	17	2	3	4	4	2	3	16	2	2	3	4	3	4	4	20	2	3	3	4	4	4	18	2	83	2
29	C6	3	3	3	3	12	2	3	3	3	4	3	2	18	2	2	3	4	4	3	16	2	3	3	3	3	3	3	18	2	3	3	3	2	3	14	2	78	2
30	C7	3	4	4	4	15	2	3	3	4	3	4	3	20	2	2	3	3	3	4	15	2	4	3	3	4	4	3	21	2	3	4	4	3	3	17	2	88	2
31	C8	2	4	3	3	12	2	3	4	4	4	4	4	23	2	3	3	2	2	3	13	2	4	2	3	3	3	4	19	2	3	4	3	4	3	17	2	84	2
32	C9	3	4	4	3	14	2	3	2	3	2	4	3	17	2	2	3	4	3	4	16	2	2	3	3	2	3	2	15	1	3	2	3	2	3	13	2	75	2
33	C10	3	4	3	4	14	2	3	2	3	4	3	3	18	2	3	4	3	2	3	15	2	3	4	3	2	3	3	18	2	4	2	3	3	3	15	2	80	2
34	C11	4	3	4	3	14	2	4	3	2	3	4	4	20	2	3	2	4	3	2	14	2	3	3	2	4	4	3	19	2	3	2	3	4	4	16	2	83	2
35	D1	3	3	3	3	12	2	3	3	3	4	3	2	18	2	2	3	4	4	3	16	2	3	3	3	3	3	3	18	2	3	3	3	2	3	14	2	78	2
36	D2	3	4	4	4	15	2	3	3	4	3	4	3	20	2	2	3	3	3	4	15	2	4	3	3	4	4	3	21	2	3	4	4	3	3	17	2	88	2
37	D3	4	3	2	3	12	2	2	3	4	2	3	3	17	2	3	2	3	2	3	13	2	2	3	3	2	2	3	15	1	3	1	2	3	3	12	1	69	2
38	D4	3	3	4	3	13	2	3	3	4	4	3	3	20	2	3	3	3	4	4	17	2	3	4	3	3	3	4	20	2	4	3	3	3	4	17	2	87	2
39	D5	4	3	4	3	14	2	4	3	2	2	3	3	17	2	3	3	2	2	4	14	2	3	4	3	3	4	3	20	2	3	4	3	3	3	16	2	81	2
40	D6	3	4	4	4	15	2	4	3	4	4	4	3	22	2	4	4	4	4	4	20	2	4	3	4	4	4	4	23	2	4	4	4	4	4	20	2	100	2
41	D7	3	4	3	4	14	2	3	2	3	4	3	3	18	2	3	4	3	2	3	15	2	3	4	3	2	3	3	18	2	4	2	3	3	3	15	2	80	2
42	D8	4	3	4	3	14	2	4	3	2	3	4	4	20	2	3	2	4	3	2	14	2	3	3	2	4	4	3	19	2	3	2	3	4	4	16	2	83	2
43	D9	4	2	3	4	13	2	2	3	4	3	3	3	18	2	4	3	2	2	2	13	2	2	3	3	3	2	4	17	2	4	2	2	2	2	12	1	73	2
44	D10	3	1	3	3	10	2	3	4	4	4	4	4	23	2	2	2	2	2	4	12	1	3	3	4	3	3	3	19	2	4	4	3	3	3	17	2	83	2
45	D11	3	1	3	3	10	2	3	4	4	4	4	2	21	2	2	2	2	2	4	12	1	3	3	4	3	3	3	19	2	4	3	3	3	3	16	2	80	2

Ket: **Kode Responden:** A: Angkatan 2016, B: Angkatan 2015, C: Angkatan 2014, D20/11/2016 Angkatan 2013.

Konsep diri: 1: Negatif, 2: Positif. **Citra diri:** 1: 1: Buruk, 2: Baik. **Ideal diri:** 1: Buruk, 2: Baik. **Harga diri:** 1: Rendah, 2: Tinggi. **Penampilan Peran:** 1: Buruk, 2: Baik. **Identitas diri:** 1: Rendah, 2: Tinggi

Keterangan Kuesioner: 1: TS (Tidak setuju), 2: CS (Cukup setuju), 3: S (Setuju), 4: SS (Sangat setuju).

Output SPP Frequency Table

Angkatan

	Frequency	Percent	Valid Percent	Cumulative Percent
13	11	24,4	24,4	24,4
14	11	24,4	24,4	48,9
Valid 15	11	24,4	24,4	73,3
16	12	26,7	26,7	100,0
Total	45	100,0	100,0	

Semester

	Frequency	Percent	Valid Percent	Cumulative Percent
1	12	26,7	26,7	26,7
3	11	24,4	24,4	51,1
Valid 5	11	24,4	24,4	75,6
7	11	24,4	24,4	100,0
Total	45	100,0	100,0	

Usia

	Frequency	Percent	Valid Percent	Cumulative Percent
Valid 18	10	22,2	22,2	22,2
19	14	31,1	31,1	53,3
20	10	22,2	22,2	75,6
21	11	24,4	24,4	100,0
Total	45	100,0	100,0	

Jenis kelamin

	Frequency	Percent	Valid Percent	Cumulative Percent
Valid Laki-laki	10	22,2	22,2	22,2
Perempuan	35	77,8	77,8	100,0
Total	45	100,0	100,0	

Status Nikah

	Frequency	Percent	Valid Percent	Cumulative Percent
Valid Belum Menikah	45	100,0	100,0	100,0

Jumlah saudara

	Frequency	Percent	Valid Percent	Cumulative Percent
Valid 1	2	4,4	4,4	4,4

	2	7	15,6	15,6	20,0
	3	23	51,1	51,1	71,1
	4	6	13,3	13,3	84,4
	5	4	8,9	8,9	93,3
	6	3	6,7	6,7	100,0
	Total	45	100,0	100,0	

Urutan sebagai anak dalam keluarga

	Frequency	Percent	Valid Percent	Cumulative Percent
	1	18	40,0	40,0
	2	17	37,8	77,8
	3	5	11,1	88,9
Valid	4	1	2,2	91,1
	5	4	8,9	100,0
	Total	45	100,0	100,0

Lama mengalami AV

	Frequency	Percent	Valid Percent	Cumulative Percent
	<1 Bulan	19	42,2	42,2
	1-12 bulan	10	22,2	64,4
Valid	>1 tahun	16	35,6	100,0
	Total	45	100,0	100,0

Umur pertama kali mengalami AV

	Frequency	Percent	Valid Percent	Cumulative Percent
	13-15 tahun	2	4,4	4,4
	16-18 tahun	25	55,6	60,0
Valid	>18 tahun	18	40,0	100,0
	Total	45	100,0	100,0

Upaya mengatasi AV

	Frequency	Percent	Valid Percent	Cumulative Percent
	tidak ditangani	1	2,2	2,2
	Obat tradisional	7	15,6	17,8
Valid	Kosmetik pilihan sendiri/ meningkatkan personal hygiene	32	71,1	88,9
	Medis/ Dokter kulit/ kecantikan	5	11,1	100,0

Total	45	100,0	100,0
-------	----	-------	-------

Derajat AV

	Frequency	Percent	Valid Percent	Cumulative Percent
Valid Ringan	31	68,9	68,9	68,9
Valid Sedang	14	31,1	31,1	100,0
Total	45	100,0	100,0	

Derajat AV Ang. 2016

	Frequency	Percent	Valid Percent	Cumulative Percent
Valid Ringan	4	33,3	33,3	33,3
Valid Sedang	8	66,7	66,7	100,0
Total	12	100,0	100,0	

Derajat AV Ang. 2015

	Frequency	Percent	Valid Percent	Cumulative Percent
Valid Ringan	10	91,0	90,9	90,9
Valid Sedang	1	9,0	9,1	100,0
Total	11	91,7	100,0	

Derajat AV Ang. 2014

	Frequency	Percent	Valid Percent	Cumulative Percent
Valid Ringan	8	73,0	72,7	72,7
Valid Sedang	3	27,0	27,3	100,0
Total	11	91,7	100,0	

Derajat AV Ang. 2013

	Frequency	Percent	Valid Percent	Cumulative Percent
Valid Ringan	9	75,0	81,8	81,8
Valid Sedang	2	18,0	18,2	100,0
Total	11	91,7	100,0	

Umur Ayah

	Frequency	Percent	Valid Percent	Cumulative Percent
Valid ortu meninggal	2	4,4	4,4	4,4
Valid 40-50 tahun	34	75,6	75,6	80,0
Valid 51-60 tahun	9	20,0	20,0	100,0
Total	45	100,0	100,0	

Pekerjaan Ayah

	Frequency	Percent	Valid Percent	Cumulative Percent
ortu meninggal	2	4,4	4,4	4,4
Vali Petani	14	31,1	31,1	35,6
Vali PNS	13	28,9	28,9	64,4
Vali Wiraswasta	16	35,6	35,6	100,0
Total	45	100,0	100,0	

Pendidikan Ayah

	Frequency	Percent	Valid Percent	Cumulative Percent
ortu meninggal	2	4,4	4,4	4,4
Valid TS/ SD	3	6,7	6,7	11,1
Valid SMP	15	33,3	33,3	44,4
Valid SMA	15	33,3	33,3	77,8
Valid PT	10	22,2	22,2	100,0
Total	45	100,0	100,0	

Umur Ibu

	Frequency	Percent	Valid Percent	Cumulative Percent
Valid 40-50 tahun	35	77,8	77,8	77,8
Valid 51-60 tahun	10	22,2	22,2	100,0
Total	45	100,0	100,0	

Pekerjaan Ibu

	Frequency	Percent	Valid Percent	Cumulative Percent
Valid IRT	39	86,7	86,7	86,7
Valid PNS	6	13,3	13,3	100,0
Total	45	100,0	100,0	

Pendidikan Ibu

	Frequency	Percent	Valid Percent	Cumulative Percent
Valid TS/ SD	6	13,3	13,3	13,3
Valid SMP	20	44,4	44,4	57,8
Valid SMA	13	28,9	28,9	86,7
Valid PT	6	13,3	13,3	100,0
Total	45	100,0	100,0	

Frequency Table

Citra diri

	Frequency	Percent	Valid Percent	Cumulative Percent
Valid Baik	45	100,0	100,0	100,0

Ideal diri

	Frequency	Percent	Valid Percent	Cumulative Percent
Valid Buruk	2	4,4	4,4	4,4
Valid Baik	43	95,6	95,6	100,0
Total	45	100,0	100,0	

Harga diri

	Frequency	Percent	Valid Percent	Cumulative Percent
Valid Rendah	6	13,3	13,3	13,3
Valid Tinggi	39	86,7	86,7	100,0
Total	45	100,0	100,0	

Penampilan peran

	Frequency	Percent	Valid Percent	Cumulative Percent
Valid Buruk	2	4,4	4,4	4,4
Valid Baik	43	95,6	95,6	100,0
Total	45	100,0	100,0	

Identitas diri

	Frequency	Percent	Valid Percent	Cumulative Percent
Valid Rendah	6	13,3	13,3	13,3
Valid Tinggi	39	86,7	86,7	100,0
Total	45	100,0	100,0	

Konsep diri

	Frequency	Percent	Valid Percent	Cumulative Percent
Valid Positif	45	100,0	100,0	100,0

Statistics

Skor Konsep diri

N	Valid	45
	Missing	0
Mean		81,93
Median		82,00
Minimum		69
Maximum		100

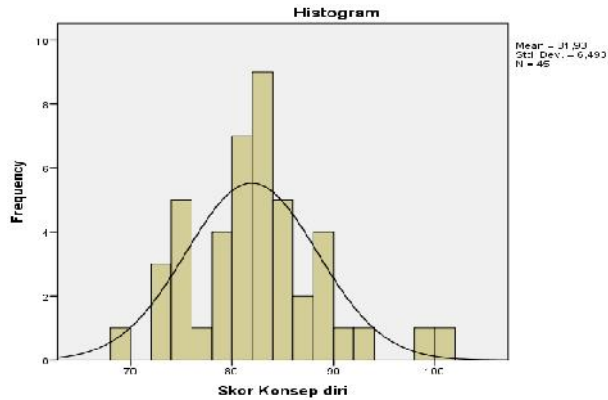

Crosstabs Derajat AV dengan Konsep diri Mahasiswa

Derajat AV * Citra diri Crosstabulation

Count

		Citra diri		Total
		Baik		
Derajat AV	Ringan	31		31
	Sedang	14		14
Total		45		45

Derajat AV * Ideal diri Crosstabulation

Count

		Ideal diri		Total
		Buruk	Baik	
Derajat AV	Ringan	2	29	31
	Sedang	0	14	14
Total		2	43	45

Derajat AV * Harga diri Crosstabulation

Count

		Harga diri		Total
		Rendah	Tinggi	
Derajat AV	Ringan	5	26	31
	Sedang	1	13	14
Total		6	39	45

Derajat AV * Penampilan Peran Crosstabulation

		Penampilan Peran		Total
		Buruk	Baik	
Derajat AV	Ringan	2	29	31
	Sedang	0	14	14
Total		2	43	45

Derajat AV * Identitas diri Crosstabulation

Count

		Identitas diri		Total
		Rendah	Tinggi	
Derajat AV	Ringan	3	28	31
	Sedang	3	11	14
Total		6	39	45

Derajat AV * Konsep diri Crosstabulation

Count

		Konsep diri		Total
		Positif		
Derajat AV	Ringan	31		31
	Sedang	14		14
Total		45		45

Dokumentasi Penelitian



