

**REVITALISASI KAWASAN BERSEJARAH SEBAGAI OBJEK WISATA  
DI KECAMATAN SOMBA OPU KABUPATEN GOWA**



**Skripsi**

Diajukan untuk Memenuhi Salah Satu Syarat Meraih Gelar  
Sarjana Teknik Jurusan Teknik Perencanaan Wilayah dan Kota  
pada Fakultas Sains dan Teknologi  
UIN Alauddin Makassar

Oleh

**NURFAJRIANI ULVA**  
**NIM. 608 00107029**

**FAKULTAS SAINS DAN TEKNOLOGI  
UNIVERSITAS ISLAM NEGERI ALAUDDIN MAKASSAR  
2012**

## **HALAMAN PERNYATAAN KEASLIAN SKRIPSI**

Dengan penuh kesadaran, penyusun yang bertanda tangan dibawah ini menyatakan bahwa skripsi ini benar adalah hasil karya penyusunan sendiri. Jika dikemudian hari terbukti bahwa ia merupakan duplikat, tiruan, plagiat, atau dibuat oleh orang lain, sebagian atau seluruhnya, maka skripsi dan gelar yang diperoleh karenanya batal demi hukum.

Makassar, April 2012

Penyusun,

**Nurfajriani Ulva**  
**NIM : 60800107029**

## PENGESAHAN SKRIPSI

Skripsi yang berjudul, “Revitalisasi Kawasan Bersejarah Sebagai Objek Wisata di Kecamatan Somba Opu Kabupaten Gowa,” yang disusun oleh Nurfajriani Ulva, NIM: 60800107029, mahasiswa Jurusan Perencanaan Wilayah dan Kota pada Fakultas Sains dan Teknologi UIN Alauddin Makassar, telah diuji dan dipertahankan dalam sidang *munaqasyah* yang diselenggarakan pada hari Rabu, tanggal 11 April 2012 M, dinyatakan telah dapat diterima sebagai salah satu syarat untuk memperoleh gelar Sarjana Teknik, Jurusan Perencanaan Wilayah dan Kota.

Makassar, 27 April 2012 M.

### DEWAN PENGUJI:

Ketua : Dr. Muhammad Halifah Mustami, M.Pd ( ..... )  
Sekretaris : Nursyam Aksa, ST., M.Si ( ..... )  
Munaqisy I : Ir. Rudi Latief, M.Si ( ..... )  
Munaqisy II : Dr. Ir. H. Syahriar Tato, M.S.,M.H ( ..... )  
Munaqisy III : Prof. Dr. H. Sattu Alang, M.A ( ..... )  
Pembimbing I : Ir. Syarif Beddu, M.T ( ..... )  
Pembimbing II : Nursyam Aksa, ST., M.Si ( ..... )

Diketahui oleh:

Dekan Fakultas Sains dan Teknologi  
UIN Alauddin Makassar,

**Dr. Muhammad Halifah Mustami, M.Pd**

NIP. 19711204 200003 1 001

## PENGESAHAN SKRIPSI

Skripsi yang berjudul, “Revitalisasi Kawasan Bersejarah Sebagai Objek Wisata di Kecamatan Somba Opu Kabupaten Gowa,” yang disusun oleh Nurfajriani Ulva, NIM: 60800107029, mahasiswa Jurusan Perencanaan Wilayah dan Kota pada Fakultas Sains dan Teknologi UIN Alauddin Makassar, telah diuji dan dipertahankan dalam sidang *munaqasyah* yang diselenggarakan pada hari Rabu, tanggal 11 April 2012 M, dinyatakan telah dapat diterima sebagai salah satu syarat untuk memperoleh gelar Sarjana Teknik, Jurusan Perencanaan Wilayah dan Kota.

Makassar, 27 April 2012 M.

### DEWAN PENGUJI:

Ketua : Dr. Muhammad Halifah Mustami, M.Pd ( ..... )  
Sekretaris : Wasilah, S.T., M.T ( ..... )  
Munaqisy I : Ir. Rudi Latief, M.Si ( ..... )  
Munaqisy II : Dr. Ir. H. Syahriar Tato, M.S.,M.H ( ..... )  
Munaqisy III : Prof. Dr. H. Sattu Alang, M.A ( ..... )  
Pembimbing I : Ir. Syarif Beddu, M.T ( ..... )  
Pembimbing II : Nursyam Aksa, ST., M.Si ( ..... )

Diketahui oleh:

Dekan Fakultas Sains dan Teknologi  
UIN Alauddin Makassar,

**Dr. Muhammad Halifah Mustami, M.Pd**

NIP. 19711204 200003 1 001

## **PERSETUJUAN PEMBIMBING**

Pembimbing penulis skripsi Saudari **Nurfajriani Ulva, Nim: 60800107029**, mahasiswa Jurusan Teknik Perencanaan Wilayah dan Kota pada Fakultas Sains dan Teknologi UIN Alauddin Makassar, setelah dengan saksama meneliti dan mengoreksi skripsi yang bersangkutan dengan judul, “Revitalisasi Kawasan bersejarah Sebagai Objek wisata di Kecamatan Somba Opu Kabupaten Gowa” memandang bahwa skripsi tersebut telah memenuhi syarat-syarat ilmiah dan dapat disetujui untuk diajukan ke ujian *munaqasyah*.

Demikian persetujuan ini diberikan untuk diproses lebih lanjut.

Makassar, April 2012

Pembimbing I

Pembimbing II

**Ir. Syarif Beddu, M.T**

**Nursyam Aksa., ST, M.Si**

## KATA PENGANTAR

*Assalamu Alaiikum Warahmatullahi Wabarokatuh*

Puji dan syukur Penulis panjatkan kepada Allah SWT atas berkat dan karunia-Nya sehingga penulisan skripsi ini dapat diselesaikan dengan judul “**Revitalisasi Kawasan Bersejarah Sebagai Objek Wisata di Kecamatan Somba Opu Kabupaten Gowa**”. Skripsi ini merupakan salah satu syarat untuk meraih gelar sarjana teknik pada jurusan Teknik Perencanaan Wilayah dan Kota Universitas Islam Negeri “UIN” Alauddin Makassar.

Walaupun masih jauh dari kesempurnaan penulis sepenuhnya sadar, akan keterbatasan penulisan skripsi ini, banyaknya hambatan dan kendala yang penulis hadapi, namun berkat tekad dan kerja keras serta dorongan dari berbagai pihak akhirnya penulis dapat menyelesaikannya walaupun dalam bentuk yang sederhana.

Dalam menyelesaikan penulisan skripsi, penulis telah banyak dibantu oleh berbagai pihak yang penulis anggap sebagai penolong ataupun motivator berupa dorongan, bimbingan, dan semangat, bahkan dalam bentuk moril maupun materil. Oleh karena itu, dengan segenap kerendahan hati penulis mengucapkan terima kasih yang sebesar-besarnya kepada :

1. Keluarga besar penulis terkhusus kepada kedua orang tua **Achmad Tammabela dan Alm. Bunda Nawarah Dahlan**, saudara-saudara penulis: **Wahyuliani, Sadikin, Wahyudi, Santy Januarti, Irma Ridhayani, Imam Rohani, Irfan Rahmatullah, Windy dan Bayu Ansyarullah** terkhusus

**k'endang** yang telah memberikan dorongan dan semangat dalam penyusunan skripsi ini, terimah kasih atas kasih sayang yang kalian berikan selama ini.

2. Bapak **Prof. DR. H. Abdul Qadir Gassing HT, MS** Selaku Rektor Universtas Islam Negeri Alauddin Makassar.
3. Bapak **Dr. Muhammad Halifah Mustami, M.Pd** selaku Dekan Fakultas Sains dan Teknologi.
4. Bapak **Jamaluddin Jahid, H. S.T. M,Si.,** dan bapak **Nursyam Aksa ST, M.Si.,** Selaku Ketua dan sekretaris Jurusan Teknik Perencanaan Wilayah dan Kota Universitas Islam Negeri Alauddin Makassar beserta segenap staf lainnya.
5. Bapak **Ir. Syarif Beddu, M.T** dan **Nursyam Aksa, ST M.Si** selaku dosen pembimbing yang senantiasa meluangkan waktunya untuk membantu dan mengarahkan penulis dalam penyelesaian skripsi ini.
6. Dewan Penguji Bapak **Ir. Rudi Latief, M.Si,** Bapak **DR. Ir. Drs. H. Syahriar Tato, SH, MS, MH, MM,** Bapak **Prof. Dr. H. Sattu Alang, M.A** yang telah memberikan masukan yang sangat berarti dalam penyempurnaan tugas akhir ini.
7. Buat Sahabat-sahabatku PWK angkatan 2007 khususnya **Indah Mutmainnah, ST., Ayuliyah fahrina ST.,** dan **Imran Markamah** terima kasih atas bantunya. *You Are The best.*
8. Buat kekasihku **Muhammad Ikhsan SE.,** yang telah memberikan dorongan, semangat, perhatian dan kasih sayangnya untuk penulis moga hubungan ini selalu mendapatkan ridho dari Allah SWT. Amin!!

9. Terkhusus kepada teman-teman PWK, **Husnaeni Mahmud, ST., A. Sri Mangindara, ST., Rukiani, ST., Musdalifa Hamzah, Hukmia, ST., Zakiah Zainuddin, ST., Musdalipa Ramli, ST., Ratih Purnamasari, ST., Akbar H Aksan, Dzulqarnain, ST., Ariyanto, Muh. Nur Awal Aidah, Wahyu Hidayat, ST., Edwin Dwi Putra, ST., dan Fadhil Surur, ST.** Terima kasih memberikan warna lain dalam hidup penulis. Semoga persahabatan kita tetap kekal selamanya.
10. Kakanda alumni PWK 06 terkhususnya **Arief Hidayat, ST., Asbi Samli, ST., Firdaus, ST.** dan **Nurfauziah, ST.**, terima kasih atas dukungannya.
11. Buat semua pihak yang telah membantu penulis dalam menyelesaikan skripsi ini yang tidak sempat disebutkan satu-persatu terimah kasih atas bantuannya.

Kiranya Allah SWT, yang akan membalas semua kebaikan yang telah diberikan kepada kami. Dan dengan segala kerendahan hati, penulis menyadari bahwa skripsi ini tidak luput dari kekurangan, oleh karena itu kritikan dan saran yang membangun masih penulis harapkan guna kesempurnaan skripsi ini.

Akhir kata, semoga skripsi ini dapat bermanfaat bagi semua pihak yang membutuhkannya.

Makassar, April 2012

**Nurfajriani Ulva**



## ABSTRAK

Nama Penyusun : **Nurfajriani Ulva**  
NIM : **60800107029**  
Judul Skripsi : **“Revitalisasi Kawasan Bersejarah Sebagai Objek Wisata Di Kecamatan Somba Opu Kabupaten Gowa”**

---

Revitalisasi Kawasan merupakan upaya untuk menghidupkan kembali lingkungan dan upaya pelestarian kawasan budaya karena setiap kota memiliki kawasan cagar budaya yang perlu dilestarikan. Adanya ancaman modernisasi, sehingga perlu adanya upaya pelestarian seperti melakukan revitalisasi kawasan. Lokasi studi kasus dalam penelitian ini adalah kawasan bersejarah sebagai objek wisata di Kecamatan Somba Opu Kabupaten Gowa yaitu Mesjid Tua Katangka, Makam Sultan Hasanuddin dan Museum Balla Lompoa. Penelitian difokuskan pada jenis kegiatan revitalisasi apa yang perlu dilakukan pada kawasan bersejarah dan strategi pengembangan kawasan bersejarah pada lokasi penelitian. Metode analisis yang digunakan yaitu analisis potensi kawasan dan analisis SWOT.

Dari hasil analisa diatas dapat diketahui bahwa lokasi penelitian memiliki potensi (sosio-kultural, sosio-budaya, segi fisik lingkungan) dan strategi pengembangan kawasan meliputi kerjasama dengan instansi terkait, peningkatan infrastruktur kawasan untuk mendukung kegiatan dan aktivitas perkotaan, serta mengembangkan potensi budaya dan kesenian daerah melibatkan penduduk setempat disertai dengan sosialisasi pemahaman mengenai upaya-upaya terhadap pemeliharaan kawasan bersejarah sebagai bentuk revitalisasi kawasan.

Sebagai rekomendasi, perlu dilakukan strategi pengembangan kawasan bersejarah, untuk menghidupkan kembali lingkungan, kawasan dan bangunan maupun infrastrukturnya yang sudah tidak berfungsi maksimal. Penelitian ini diharapkan dapat memberikan informasi dasar kepada pemerintah dan masyarakat dalam hal mengenai sejarah di lokasi penelitian terkait dengan pelestarian dan pengembangan kawasan.

**Kata Kunci : Revitalisasi, kawasan bersejarah, objek wisata**

## DAFTAR ISI

<b>HALAMAN JUDUL .....</b>	<b>i</b>
<b>HALAMAN PERNYATAAN KEASLIAN SKRIPSI .....</b>	<b>ii</b>
<b>HALAMAN PENGESAHAN SKRIPSI .....</b>	<b>iii</b>
<b>KATA PENGANTAR .....</b>	<b>iv</b>
<b>DAFTAR ISI .....</b>	<b>vii</b>
<b>DAFTAR TABEL .....</b>	<b>x</b>
<b>DAFTAR ISI GAMBAR .....</b>	<b>xii</b>
<b>ABSTRAK .....</b>	<b>xiii</b>
 <b>BAB I PENDAHULUAN</b>	
A. Latar Belakang .....	1
B. Rumusan Masalah .....	6
C. Tujuan Penelitian .....	6
D. Manfaat Penelitian .....	6
E. Ruang Lingkup Penelitian.....	6
F. Defenisi Operasional.....	7
G. Sistematika Pembahasan .....	8
 <b>BAB II TINJAUAN PUSTAKA</b>	
A. Pengertian Pariwisata .....	10
B. Jenis-jenis Wisata.....	10
C. Pengertian Kawasan Bersejarah .....	12
D. Kriteria Kawasan Bersejarah.....	13
E. Tipologi Kawasan Bersejarah .....	13
1. Kawasan Tradisional.....	13
2. Kawasan Kolonial .....	14
F. Kriteria Revitalisasi.....	14
1. Kawasan yang cenderung mati .....	15
2. Kawasan hidup namun kacau .....	15
3. Kawasan hidup tapi tidak terkendali .....	16

G. Teori Citra Kota .....	17
H. Revitalisasi Merupakan Sebuah Upaya Pelestarian .....	17
I. Pengembangan Kawasan Bersejarah .....	18
1. Pelestarian Kawasan Bersejarah .....	18
a. Restorasi .....	19
b. Rehabilitasi .....	19
c. Konservasi .....	20
d. Preservasi .....	20
e. Replikasi .....	20
f. Relokasi .....	20
g. Rekonstruksi .....	20
2. Pemanfaatan Bangunan Bersejarah sebagai Objek Pariwisata .....	21
J. Konsep Pariwisata Budaya.....	22
1. Defini Kebudayaan .....	22
2. Karakteristik Objek Pariwisata Budaya .....	23
3. Prinsip Pengembangan Pariwisata Budaya .....	24
4. Tujuan Pengembangan Objek Wisata Budaya .....	24
K. Kebijakan – kebijakan pelestarian kawasan bersejarah .....	25

### **BAB III METODE PENELITIAN**

A. Metode Pendekatan dan Lokasi .....	27
B. Jenis dan Sumber Data .....	28
1. Jenis Data .....	28
2. Sumber Data.....	28
C. Teknik Pengumpulan Data .....	29
D. Variabel Penelitian .....	30
E. Teknik Analisis .....	30
1. Analisis Deskriptif Komperatif .....	30
2. Analisis Potensi Kawasan Bersejarah .....	31
3. Analisis SWOT .....	38
F. Jadwal penelitian.....	48
G. Kerangka pembahasan .....	49

### **BAB IV HASIL DAN PEMBAHASAN**

A. Gambaran Umum Wilayah Kecamatan Somba Opu .....	50
1. Kondisi Fisik Kawasan .....	50
a. Letak dan Batas Geografis .....	50
b. Topografi .....	50
c. Hidrologi .....	50
2. Penggunaan Lahan .....	51
3. Kepariwisataan Kecamatan Somba Opu .....	52
B. Gambaran Umum Wilayah Penelitian .....	54

1. Letak Wilayah Penelitian .....	54
a. Rumah Adat Balla Lompoa .....	54
b. Makam Sultan Hasanuddin .....	55
c. Mesjid Tua Katangka .....	55
C. Tinjauan Sejarah .....	57
1. Sejarah Kerajaan Gowa .....	57
2. Balla Lompoa .....	64
3. Mesjid Tua Katangka .....	67
4. Makam Sultan Hasanuddin .....	70
D. Kondisi Penggunaan Lahan .....	72
E. Kondisi Sosial Ekonomi .....	73
F. Kondisi Sosial Budaya .....	74
G. Analisis Arah Kebijakan kepariwisataan di Kabupaten Gowa .....	74
H. Analisis Kondisi Fisik Dasar Kawasan .....	76
1. Analisis Penggunaan Lahan .....	76
a. Kawasan Balla Lompoa .....	76
b. Kawasan Makam Sultan Hasanuddin .....	77
c. Kawasan Bersejarah Mesjid Tua Katangka .....	77
2. Kunjungan Wisata .....	77
I. Analisis Potensi Kawasan bersejarah .....	79
1. Kawasan Bersejarah Balla Lompoa .....	79
2. Kawasan Bersejarah Makam Sultan Hasanuddin .....	82
3. Kawasan Bersejarah Mesjid Tua Katangka .....	84
J. Analisis Konsep Pengembangan Kawasan Bersejarah .....	88
K. Analisis Strategi Pengembangan Objek Wisata Budaya dan Sejarah .....	97
L. Analisis Pengembangan Kawasan Bersejarah .....	106
1. Perkembangan Sosio-Kultural .....	106
2. Perkembangan Sosio-Budaya .....	106
3. Perkembangan fisik lingkungan .....	107

## **BAB VI PENUTUP**

A. Kesimpulan .....	110
B. Saran.....	112

<b>DAFTAR PUSTAKA .....</b>	<b>113</b>
-----------------------------	------------

## **LAMPIRAN**

## **BAB I**

### **PENDAHULUAN**

#### **A. Latar Belakang**

Wujud kota-kota di Indonesia dewasa ini dirasakan semakin tidak mencerminkan ciri maupun identitas kota itu sendiri, kendati pembangunan dilakukan secara berkelanjutan. Hal ini disebabkan pelaku pembangunan seringkali mengabaikan sisi terjadinya pembentukan kota tersebut, sehingga kawasan maupun bangunan-bangunan yang mempunyai nilai budaya yang sangat tinggi kian diabaikan bahkan tergusur oleh lajunya proses pembangunan modern.

Seharusnya pola pikir proses pengendalian kawasan maupun proses revitalisasi diawali dari kawasan bersejarah sebagai inspirasi awal dan sumber daya tarik utama dalam upaya mewujudkan suatu kota yang beridentitas, mempunyai nilai sejarah dan berkembang secara modern serta berdampak positif untuk segi sosial, ekonomi dan budaya.

Dalam hal ini akan dikaji mengenai revitalisasi kawasan bersejarah sebenarnya merupakan upaya pelestarian kawasan budaya. Setiap kota memiliki kawasan cagar budaya yang perlu dilestarikan. Kawasan cagar budaya atau tempat-tempat bersignifikan budaya ini yang merupakan cikal bakal dari pertumbuhan suatu kota. Namun modernisasi telah perlahan menggeser keaslian budaya yang dimiliki oleh suatu kota seiring dengan dinamika zaman dan

perkembangan kota tersebut. Salah satu kawasan cagar budaya yang merupakan aset penting kota.

Keberadaan suatu bangunan kuno bersejarah mencerminkan kisah sejarah, tata cara hidup, budaya dan peradaban masyarakatnya. Menurut Budihardjo, 1989 dikatakan bahwa terdapat beberapa arti penting dari keberadaan suatu bangunan kuno bersejarah antara lain secara ekonomis, bangunan kuno bersejarah akan merupakan salah satu daya tarik wisata, dari aspek sosial budaya terpeliharanya bangunan kuno akan menumbuhkan ikatan yang erat antara masa kini dan masa lampau dan menciptakan kebanggaan serta harga diri sebagai bangsa, dan menurut aspek fisik bahwa keberadaan bangunan kuno bersejarah akan memperkaya wajah lingkungan dan menciptakan identitas kota yang khas, unik dan berkarakter.

Salah satu wilayah yang memiliki peninggalan warisan budaya dan sejarah yang bernilai tinggi adalah Kabupaten Gowa dengan istilah “Gowa bersejarah” yang memiliki berupa kawasan bersejarah Balla Lompoa, Makam Sultan Hasanuddin, Mesjid Tua Katangka.

Kawasan bersejarah (cagar budaya) yang tidak tertata dengan baik dikhawatirkan nantinya akan semakin buruk kondisinya apabila tidak dilakukan penanganan yang serius. Kondisi yang demikian juga merupakan ancaman serius bagi kota secara tidak langsung karena dapat mempercepat penurunan kualitas fungsional, visual, maupun lingkungan. Salah satu upaya perbaikan lingkungan adalah revitalisasi kawasan. Upaya tersebut harus dilakukan secara

terpadu dan melibatkan semua aspek yang terkait, baik yang sifatnya fisik dan non fisik maupun para aktor pelakunya, persoalan yang sering muncul dalam pengembangan suatu kawasan<sup>1</sup>. Pasal 14 Perda Sul-Sel No. 44 tahun 2001 Kabupaten Gowa merupakan salah satu kawasan benda cagar budaya dan ilmu pengetahuan seperti objek wisata budaya Balla Lompoa, Makam Sultan Hasanuddin, Makam Syekh Yusuf dan Masjid Tua Katangka. Dalam Al-Qur'an dinyatakan dalam Surat Yunus / 92 yang berbunyi :

فَالْيَوْمَ نُنَجِّيكَ بِبَدَنِكَ لِتَكُونَ لِمَنْ خَلْفَكَ آيَةً وَإِنَّ كَثِيرًا مِّنَ النَّاسِ عَنْ آيَاتِنَا  
لَغَافِلُونَ ﴿٩٢﴾

Artinya :

*" Maka pada hari ini Kami selamatkan badanmu supaya kamu dapat menjadi pelajaran bagi orang-orang yang datang sesudahmu dan Sesungguhnya kebanyakan dari manusia lengah dari tanda-tanda kekuasaan kami ".(QS Yunus 92)<sup>2</sup>*

Dari pengertian ayat tersebut dapat diambil kesimpulan bahwa menghargai sejarah merupakan sesuatu yang sangat penting dan sudah tercantum didalam AlQur'an. Dalam hal ini sejarah merupakan suatu peninggalan dari masa lampau yang berguna bagi pengetahuan bagi kehidupan masa kini. Dari dasar tersebut, maka sejarah harus dilestarikan termasuk melestarikan benda-benda peninggalan dari suatu peradaban, karena merupakan bagian dari masa lalu suatu bangsa.

<sup>1</sup> <http://ardypurnawansani.wordpress.com/2008/06/15/revitalisasi-kawasan-kota/>

<sup>2</sup>Departemen Agama,. *Al-Quran Al-Karim*, (Semarang: Karya Toha Putra, 1996)

Pada perancangan museum ini perancang mencoba menghadirkan kembali suasana pada masa lalu ke dalam sebuah museum dengan tidak lupa mengutamakan unsur edukasi dan rekreasi. Nilai-nilai keislaman pada rancangan diterapkan pada sirkulasi pengunjung, zona-zona pada tapak dan rancangan bangunan museum. Perancangan Museum Sejarah dan Budaya ini dicapai dengan menerapkan tema, konsep dasar, fungsi dan wawasan (nilai-nilai) keislaman ke dalam rancangan.

Kawasan dengan kekayaan sejarah dan budaya serta merupakan salah satu jejak peninggalan masa lalu dari sebuah kota atau kawasan. Salah satu usaha untuk memelihara, menjaga dan mempertahankan kawasan bersejarah adalah dengan revitalisasi. Revitalisasi merupakan salah satu kegiatan dalam pelestarian. Maka dimulailah gagasan upaya pengelolaan perubahan secara selektif melalui kegiatan perlindungan, pemeliharaan, pemanfaatan atau pengembangan untuk menjaga kesinambungan, keserasian, dan daya dukungnya dalam menjawab dinamika zaman, kualitas hidup yang lebih baik serta menciptakan pusaka masa depan. Dapat dilihat dalam AlQuran Surat Al-Anbiyaa' Allah SWT berfirman :

وَمَا أَرْسَلْنَاكَ إِلَّا رَحْمَةً لِّلْعَالَمِينَ

Artinya :

*Dan tiadalah kami mengutus kamu, melainkan untuk (menjadi) rahmat bagi semesta alam<sup>3</sup>.*

---

<sup>3</sup> Departemen Agama, *Al-Quran Al-Karim*, (Semarang: Karya Toha Putra, 1996)



Ayat 107 dalam surat Al-Anbiyaa' telah memberikan penegasan bahwa Manusia diciptakan untuk menjadi rahmat semesta alam, yakni manusia yang memelihara alam dan lingkungan agar alam juga memberi manfaat bagi manusia. Alam dan manusia saling memelihara sehingga tercipta keseimbangan lingkungan.

Kedepannya diharapkan melalui penelitian ini bisa memberi masukan bagi segenap jajaran yang memiliki wewenang dalam peningkatan kualitas obyek wisata di Kabupaten Gowa, sehingga secara bersama-sama dengan masyarakat dapat bekerja sama dalam memelihara lingkungan kawasan objek wisata bersejarah di kecamatan Somba Opu.

Beberapa hal tersebut membangkitkan kepedulian terkait dengan penanganan objek cagar budaya di Gowa hal ini menunjukkan masih rendahnya kepedulian terhadap sisa-sisa warisan budaya di kawasan historis. Berdasarkan hal tersebut, sehingga penulis tertarik untuk mengetahui lebih jauh dengan penulisan tugas akhir dengan judul "Revitalisasi Kawasan bersejarah sebagai objek wisata di Kecamatan Somba Opu Kabupaten Gowa. Penelitian ini dilakukan dengan harapan agar dapat di peroleh suatu pendekatan yang diharapkan dapat menjadi pedoman dalam penataan dan penanganan kawasan.

## **B. Rumusan Masalah**

Berdasarkan uraian latar belakang tersebut, penulis mengungkapkan masalah dalam penelitian ini yaitu sebagai berikut :

1. Jenis kegiatan revitalisasi apa saja yang perlu dilakukan pada kawasan bersejarah di Kecamatan Somba Opu Kabupaten Gowa?
2. Bagaimana strategi pengembangan revitalisasi kawasan bersejarah?

## **C. Tujuan dan Manfaat**

### **1. Tujuan**

Tujuan penelitian ini adalah untuk mengidentifikasi potensi kawasan bersejarah dan menjelaskan strategi pengembangan revitalisasi kawasan bersejarah.

### **2. Manfaat Penelitian**

- a. Sebagai bahan masukan bagi pemerintah setempat dalam upaya pelestarian situs cagar budaya dan upaya pengembangan pariwisata budaya dan sejarah dalam kawasan.
- b. Sebagai bahan referensi bagi penelitian selanjutnya.

## **D. Ruang Lingkup Penelitian**

Adapun ruang lingkup kajian dalam penyusunan revitalisasi kawasan bersejarah sebagai objek wisata dan pengembangnya meliputi :

1. Kawasan didominasi oleh situs-situs bersejarah
2. Aspek potensi kawasan bersejarah

3. Strategi arahan pengembang.

Agar tahap penyusunan laporan ini dapat dilaksanakan dengan efisiensi dan efektif, maka dilakukan beberapa tahap. Tahap tersebut adalah sebagai berikut:

- a. Pengumpulan serta pengelolaan data
- b. Pengembangan kawasan.
- c. Penanganan kawasan.

**E. Defenisi Operasional**

1. Revitalisasi Kawasan adalah upaya untuk menghidupkan kembali lingkungan, kawasan dan bangunan maupun infrastrukturnya yang sudah tidak berfungsi maksimal, agar bisa memberikan nilai tambah pada kegiatan ekonomi social dan budaya, baik pada kota, bagian kota maupun permukiman secara umum.
2. Kawasan bersejarah adalah benda alam atau benda buatan manusia, tidak bergerak yang merupakan satu kesatuan atau kelompok atau bagian-bagiannya atau sisa-sisanya, yang berumur sekurang-kurangnya 50 tahun serta di anggap memiliki arti penting bagi sejarah, ilmu pengetahuan maupun kebudayaan dimana makna dan perannya untuk manusia masa kini dalam memanfaatkan dan mengembangkannya dimasa mendatang.
3. Pariwisata adalah segala sesuatu yang berhubungan dengan wisata, termasuk pengusaha obyek dan daya tarik wisata serta usaha yang terkait.
4. Objek wisata budaya adalah jenis tempat wisata yang menampakan obyek berupa rumah adat, makam, benteng, suku, obyek sejarah dan lain – lain.

5. Kebudayaan adalah gagasan, nilai – nilai, norma, peraturan dan sebagainya yang di hasilkan oleh nenek moyang yang di lanjutkan oleh generasi berikutnya secara turun temurun dalam suatu wilayah. Produk dari kebudayaan antara lain rumah tradisional, seni tari, seni musik, adat istiadat yang dapat di nikmati oleh generasi sekarang ini.
6. Sosio Kultural yaitu kawasan yang memiliki nilai histories sangat tinggi baik berupa istana maupun monument-monumen religius.
7. Sosio Budaya yaitu menyangkut eksistensi warisan budaya seperti komunitas budaya dan kepercayaan setempat.
8. Segi fisik lingkungan yaitu menyangkut penyediaan seperti air bersih, drainase, sanitasi, jalan, listrik dan telepon.

#### **F. Sistematika Pembahasan**

Dalam penulisan laporan ini dilakukan dengan mengurut data sesuai dengan tingkat kebutuhan dan kegunaan, sehingga semua aspek yang dibutuhkan dalam proses selanjutnya terangkum secara sistematis, dengan sistematika penulisan sebagai berikut :

#### **BAB I : PENDAHULUAN**

Bab ini memuat tentang Latar Belakang, Rumusan Masalah, Tujuan Penelitian, Manfaat Penelitian, Ruang Lingkup, Definisi Operasional, dan Sistematika Pembahasan.

**BAB II : TINJAUAN PUSTAKA**

Bab ini menguraikan tentang teori-teori yang melandasi dan berkaitan dengan kepentingan analisis lokasi penelitian.

**BAB III : METODE PENELITIAN**

di dalam bab ini akan menggambarkan metodologi yang digunakan dalam penelitian ini yang mencakup Lokasi Penelitian, Metode Analisis Data, Jadwal Penelitian dan Kerangka pikir Penelitian.

**BAB IV : ANALISIS DAN PEMBAHASAN**

Bab ini menguraikan gambaran umum kawasan, tinjauan sejarah terbentuknya kawasan, analisis fasilitas pendukung pariwisata, analisis potensi kawasan objek wisata budaya dan sejarah, analisis konsep pengembangan dan analisis strategi revitalisasi kawasan bersejarah.

**BAB VI : PENUTUP**

Bab ini memuat tentang Kesimpulan dan Saran

## **BAB II**

### **TINJAUAN PUSTAKA**

#### **A. Pengertian Pariwisata**

Pariwisata adalah keseluruhan rangkaian kegiatan yang berhubungan dengan gerakan manusia yang melakukan perjalanan atau persinggahan sementara dari tempat tinggalnya ke suatu atau beberapa tempat tujuan di luar lingkungan tempat tinggalnya yang didorong oleh beberapa keperluan atau motif tanpa bermaksud mencari nafkah.

#### **B. Jenis – jenis wisata**

Wisata berdasarkan jenis-jenisnya dapat dibagi ke dalam dua kategori :

1. Wisata Alam yang terdiri dari :
  - a. Wisata Pantai (*Marine tourism*), merupakan wisata yang ditunjang oleh sarana dan prasarana untuk berenang, memancing, menyelam, dan olahraga air lainnya, termasuk sarana dan prasarana akomodasi, makan dan minum.
  - b. Wisata Etnik (*Etnik tourism*), merupakan perjalanan untuk mengamati perwujudan kebudayaan dan gaya hidup masyarakat yang dianggap menarik.
  - c. Wisata Cagar Alam (*Ecotourism*), merupakan wisata yang banyak dikaitkan dengan kegemaran akan keindahan alam, kesegaran hawa udara dipegunungan, keajaiban hidu binatang(margasatwa) yang

langkah, serta tumbuh-tumbuhan yang jarang terdapat di tempat-tempat lain.

- d. Wisata Buru, merupakan wisata yang dilakukan di negeri –negeri yang memang memiliki daerah atau hutan tempat berburu yang dibenarkan oleh pemerintah dan digalakkan oleh berbagai agen atau biro perjalanan.
- e. Wisata Agro, merupakan jenis wisata yang mengorganisasikan perjalanan ke proyek – proyek pertanian, perkebunan, dan ladang pembibitan di mana wisata rombongan dapat mengadakan kunjungan dan peninjauan untuk tujuan studi maupun menikmati taman disekitarnya.

## 2. Wisata Sosial – Budaya

Yang terdiri dari :

- a. Peninggalan sejarah kepurbakalan dan monumen, wisata ini termasuk golongan budaya, monumen nasional, gedung bersejarah, kota, desa, bangunan – bangunan keagamaan, serta tempat – tempat bersejarah lainnya seperti tempat bekas pertempuran (*battle fields*) yang merupakan daya tarik wisata utama di banyak negara.
- b. Museum dan fasilitas budaya lainnya, merupakan wisata yang berhubungan dengan aspek alam dan kebudayaan di suatu kawasan atau daerah tertentu. Museum dapat dikembangkan berdasarkan pada temanya, antara lain museum arkeologi, sejarah, etinologi, sejarah alam,

seni dan kerajinan, ilmu pengetahuan dan teknologi, industri, ataupun dengan tema khusus lainnya.

### C. Pengertian Kawasan Bersejarah

Kawasan bersejarah adalah suatu kawasan yang mampu memberikan gambaran tentang sejarah masa lalu dan di dalamnya memiliki nilai budaya yang tinggi yang sudah sewajarnya harus di jaga kelestariannya. Gambaran tentang sejarah masa lalu itu dapat terlihat dalam bangunan – bangunan, budaya dan tradisi masyarakatnya yang merupakan ciri etnik dari suatu masyarakat. Kawasan bersejarah juga dapat di artikan sebagai suatu kawasan yang merupakan bagian masa lalu yang merekam berbagai peristiwa yang bersejarah sekaligus menjadi simbol dari peristiwa bersejarah itu sendiri. (Menurut Budiraharjo 1993) kawasan bersejarah adalah kawasan dengan kekayaan sejarah dan budaya serta merupakan jejak peninggalan masa lalu dari suatu kawasan. Sebagaimana dijelaskan pada surat An-nisaa ayat 33 berikut :

وَلِكُلِّ جَعَلْنَا مَوَالِيَ مِمَّا تَرَكَ الْوَالِدَانِ وَالْأَقْرَبُونَ<sup>٤</sup> وَالَّذِينَ عَقَدَتْ أَيْمَانُكُمْ فَآتَوْهُمْ<sup>٥</sup>  
نَصِيْبَهُمْ<sup>٤</sup> إِنَّ اللَّهَ كَانَ عَلَىٰ كُلِّ شَيْءٍ شَهِيدًا ﴿٣٣﴾

Artinya :

*”Bagi tiap-tiap harta peninggalan dari harta yang ditinggalkan ibu bapak dan karib kerabat, Kami jadikan pewaris-pewarisnya dan (jika ada) orang-orang*



*yang kamu telah bersumpah setia dengan mereka, Maka berilah kepada mereka bahagiannya. Sesungguhnya Allah menyaksikan segala sesuatu”.*(An-nisa : 33)<sup>4</sup>

#### **D. Kriteria Kawasan Bersejarah**

Indikasi kawasan dapat di nilai sebagai suatu kawasan bersejarah warisan budaya antara lain adalah :

1. kawasan bersejarah merupakan kawasan yang pernah menjadi pusat – pusat dari komplektifitas fungsi dan kegiatan ekonomi, sosial dan budaya yang mengakumulasikan makna historis di dalamnya.
2. kawasan bersejarah adalah kawasan yang mampu mengakumulasikan nilai – nilai makna kultural. Makna kultural kawasan ini tergambar dalam dalam materi fisik kawasan yang di tonjolkaan dalam bentuk – bentuk bangunan, tampilan kawasan atau landscape kawasan.

#### **E. Tipologi Kawasan Bersejarah**

Tipologi kawasan bersejarah yang ada di Indonesia pada umumnya di kelompokkan dalam 2 model yakni <sup>5</sup> :

1. Kawasan tradisional

Adapun ciri – ciri dari kawasan ini adalah :

- a. Merupakan suatu kawasan yang mengakumulasikan makna kultural dengan karakter tradisional dari peristiwa – peristiwa itu sendiri.

---

<sup>4</sup>Departemen Agama,. *Al-Quran Al-Karim*, (Semarang: Karya Toha Putra, 1996)

<sup>5</sup> Departement Permukiman dan Prasarana wilayah, *Identifikasi Revitalisasi dan Konservasi Kawasan Bersejara* : Direktorat Jenderal Tata Perkotaan dan Tata Perdesaan. h. 14

- b. Tipologi dan makna kultural kawasan tradisional terdefinisi dalam lagi dalam beberapa skala kawasan (perkampungan traditional), perkampungan etnis (kawasan keraton atau kerajaan).

## 2. Kawasan kolonial

Adapun Ciri dari kawasan ini adalah :

- a. Merupakan kawasan yang mengakumulasikan makna cultural dengan karakter kolonial.
- b. Merupakan kawasan yang menggambarkan tentang kejayaan masa kolonial yang biasanya tampak pada bentuk penataan kawasan dan bentuk arsitektur bangunan.
- c. Kawasan kolonial umumnya berada di kota – kota besar atau daerah – daerah yang di anggap penting untuk menjadi pusat – pusat kegiatan kolonial, baik itu perkantoran, perdagangan, perindustrian, pemukiman, dan umumnya berada dekat dengan laut atau berada di daerah dataran tinggi dan dekat dengan pusat pemerintahan.
- d. Kawasan kolonial ini hadir dalam bentuk benteng – benteng pertahanan yang di dalamnya terdapat pusat pemerintahan kolonial, penjara – penjara maupun sekolah – sekolah.

## **F. Kriteria Revitalisasi**

Revitalisasi kawasan di lakukan untuk mengoptimalkan fungsi dan peran dari kawasan sehingga kawasan tetap mampu untuk berkembang, adapun kriteria revitalisasi pada suatu kawasan bersejarah adalah <sup>5</sup>:

### 1. Kawasan yang cenderung mati

Revitalisasi pada kawasan ini dilakukan untuk kembali menghidupkan kawasan yang dalam perkembangannya cenderung mengalami penurunan baik dari komponen – komponen pembentuk kawasan, penurunan kualitas lingkungan, penurunan kualitas hidup di dalam kawasan.

Rendahnya intervensi publik dalam kawasan ini menyebabkan kecilnya keinginan berinvestasi dengan baik oleh pihak swasta maupun masyarakat berdampak pada hilangnya peran dan fungsi kawasan.

Revitalisasi pada kawasan ini dilakukan dengan pengoptimalan kembali potensi kawasan yang tersisa dan peniupan fungsi – fungsi baru ke dalam kawasan untuk memberikan vitalitas baru bagi kawasan.

### 2. Kawasan hidup namun kacau

Revitalisasi pada kawasan ini dilakukan karena dalam perkembangan kawasan ini terjadi pertumbuhan ekonomi yang tidak terkendali sehingga menggeser nilai – nilai dan komponen pembentuk kawasan bersejarah, pertumbuhan ekonomi pada kawasan ini berdampak pada meningkatnya nilai properti, hanya saja peningkatan nilai properti ini terkadang memberikan efek berupa penghancuran secara kreatif terhadap aktivitas tradisional dan komponen – komponen pembentuk kawasan akibat pihak pemilik bangunan dalam kawasan ini dan pihak swasta melihat potensi ekonomi yang besar sehingga merubah fungsi dan bentuk bangunan sesuai dengan peluang ekonomi yang ada.

Pembangunan yang tidak terkendali ini akan mengikis makna – makna kultur kawasan atau nilai – nilai lama kawasan yang merupakan ciri dan karakter kawasan itu sendiri.

### 3. Kawasan hidup tapi tidak terkendali

Revitalisasi pada kawasan ini dilakukan untuk mengendalikan perkembangan kawasan ini sehingga makna cultural dan nilai – nilai lama dari kawasan tetap bisa untuk di pertahankan.

Apresiasi budaya dan intervensi publik cukup tinggi terhadap segenap warisan budaya menyebabkan kawasan ini menjadi hidup, hidupnya kawasan ini berdampak pada peningkatan pertumbuhan ekonomi kawasan terutama dari sektor pariwisata namun karena perkembangan ini tidak diikuti dengan sistem pengontrol dan manajemen yang mampu untuk menyeimbangkan kepentingan ekonomi dan kepentingan pelestarian maka perkembangan menjadi Tidak terkendali, perkembangan yang tidak terkendali ini akan memberikan dampak pada pergeseran fungsi dan nilai kultural kawasan yang lambat laun akan menenggelamkan budaya dan sejarah kawasan itu sendiri.

Revitalisasi pada kawasan ini dimaksudkan untuk membentuk sistem pengelolaan kawasan dan pengendalian pembangunan dalam kawasan sehingga mampu menyandingkan kepentingan perkembangan ekonomi dan kepentingan pelestarian kawasan bersejarah karena kedua hal ini bukanlah sesuatu yang saling bertentangan.

## **G. Teori Citra Kota**

Sebuah citra kota adalah gambaran mental dari sebuah kota sesuai dengan rata-rata pandangan masyarakatnya. Menurut Kevin Lynch, seorang tokoh penelitian kota, risetnya didasarkan pada citra mental jumlah penduduk dari kota tersebut. Ia menemukan betapa penting citra mental itu karena citra yang jelas akan memberikan banyak hal yang sangat penting bagi masyarakatnya, seperti kemampuan untuk berorientasi dengan mudah dan cepat serta perasaan nyaman karena tidak merasa tersesat, identitas yang kuat terhadap suatu tempat dan keselarasan hubungan dengan tempat-tempat yang lain.

Keseragaman dan keberagaman sebagai ungkapan perwujudan fisik yang terbentuk yaitu citra dalam arti identitas akan memberikan makna sebagai pembentuk citra suatu tempat (*place*). Dalam perencanaan suatu kawasan segi konteks, citra dan artistik secara mendalam sangat diperlukan, karena jelaslah jenis dan rupa *places* yang memungkinkan *occasions* didalamnya akan mempengaruhi masyarakat di dalamnya.

Sedangkan menurut Norberg-Schulz (1980:5), "*place*" adalah space yang memiliki kejelasan karakter. Karakter ini tersusun dari sesuatu yang nyata memiliki substansi materi, bentuk, tekstur warna dan lebih dari itu adalah hal-hal yang tidak teraba seperti kultur atau budaya.

## **H. Revitalisasi Merupakan Sebuah Upaya Pelestarian**

Kegiatan revitalisasi adalah upaya untuk menghidupkan kembali suatu lingkungan melalui berbagai kegiatan seperti penataan fisik baik terhadap sarana

dan prasarananya, pemberdayaan masyarakat guna pengembangan potensi yang memiliki, serta pemberdayaan ekonomi kemasyarakatan yang diharapkan dapat memberikan nilai tambah bagi kehidupan masyarakat. Selain itu, pendekatan revitalisasi harus mampu mengenali dan memanfaatkan potensi lingkungan (sejarah, makna, keunikan lokasi dan citra tempat).

Upaya revitalisasi banyak yang berakhir dengan devitalisasi. Kehidupan yang hangat justru tidak terjadi, yang tertinggal hanyalah puing-puing keindahan yang tidak bernapas. Denyut kehidupan yang diharapkan muncul berakhir dengan selesainya sebuah proyek revitalisasi yang hanya berorientasi pada penyelesaian keindahan fisik semata. Aspek pengelolaan adalah upaya revitalisasi hingga pelaksanaan, pemeliharaan dan pengelolaan pengembangan kegiatan (events) yang menjadi salah satu kunci utama keberhasilan program revitalisasi sering diabaikan.

## **I. Pengembangan Kawasan bersejarah**

### **1. Pelestarian Kawasan Bersejarah**

Pelestarian atau konservasi bukanlah romantisme masa lalu atau upaya untuk mengawetkan kawasan bersejarah, namun lebih di tujukan untuk menjadi alat dalam mengolah transformasi dan revitalisasi kawasan tersebut. Upaya ini bertujuan pula memberikan kualitas kehidupan masyarakat yang lebih baik berdasarkan kekuatan aset lama, dan melakukan pencakokan program- program yang menarik dan kreatif, berkelanjutan, serta

merencanakan program partisipasi dengan memperhitungkan estimasi ekonomi.

Pelestarian adalah segenap proses pengelolaan suatu tempat dan bangunan atau artefak agar secara historis, makna kultural yang dikandungnya, terpelihara dengan baik. Perlindungan benda cagar budaya merupakan salah satu upaya bagi pelestarian warisan budaya bangsa yang mencerminkan peradaban suatu bangsa. Upaya pelestarian tersebut sangat berarti bagi kepentingan pembinaan dan pengembangan sejarah, ilmu pengetahuan dan kebudayaan, serta pemanfaatan lainnya seperti pariwisata yang dapat meningkatkan pendapatan negara.

Departemen Pemukiman dan Prasarana Wilayah (dalam Modul 1 Identifikasi Kawasan) menjelaskan tentang aspek-aspek revitalisasi yaitu sebagai berikut :

a. Restorasi

Bentuk pelestarian yang paling konservatif adalah restorasi, yang menyangkut pengembalian bangunan-bangunan pada kondisi orisinalnya. Restorasi menyangkut penggantian unsur-unsur yang telah hancur dan membuang elemen-elemen yang telah ditambahkan.

b. Rehabilitasi

Rehabilitasi adalah proses pengembalian bangunan atau kawasan kepada kegunaannya semula melalui perbaikan dan perubahan, yang memungkinkan diberlakukannya fungsi baru yang efisien dan

sekaligus memelihara serta melestarikan elemen bangunan dan kawasan yang penting dari nilai sejarah, arsitektur dan budaya.

c. Konservasi adalah kegiatan pemeliharaan dan perawatan suatu bangunan dan kawasan guna mempertahankan nilai budayanya.

d. Preservasi adalah tindakan atau proses penerapan langkah-langkah dalam mendukung keberadaan bentuk asli, keutuhan material bangunan/struktur, serta bentuk tanaman yang ada dalam tapak.

e. Replikasi

Replikasi atau imitasi tidak digunakan secara luas pada skala kota sesuai untuk beberapa situasi. Jenis imitasi yang lain digunakan bila ada sesuatu kebutuhan untuk mengisi celah-celah antara bangunan yang ada. Bila suatu kawasan sejarah mempunyai sifat-sifat arsitektural maka kadang-kadang diisyaratkan bahwa pembangunan-pembangunan baru itu tidak akan merusak jadi replikasi adalah usaha mereplikasi, atau membentuk kembali bagian bangunan yang hilang dengan menggunakan material yang lama dan baru.

f. Relokasi

Relokasi merupakan suatu pendekatan lain terhadap pelestarian. Relokasi tidak dipergunakan secara luas namun dalam beberapa keadaan, pemindahan bangunan dari suatu lokasi ke lokasi yang lain bisa dibenarkan.



g. Rekonstruksi

Rekonstruksi adalah proses membangun kembali bagian atau kawasan sesuai bagian atau keseluruhan bangunan atau kawasan sesuai dengan bentuk awal, dengan menggunakan material baru atau lama.

2. Pemanfaatan Bangunan Bersejarah Sebagai Obyek Pariwisata

Para wisatawan, baik mancanegara maupun nusantara, umumnya sangat terkesan dengan keseluruhan dari pemandangan yang ada, barang-barang bersejarah yang ditemukan di kawasan wisata, pancaran aura yang terpancar yang terpancar dari lingkungan sekitar, kegiatan atau kebiasaan rutinitas yang masih dipraktekkan, keunikan dari suatu kawasan, atau pada fakta bahwa suatu kunjungan wisata memerlukan waktu yang lebih lama. Menurut Baud-Bovy (1998:230), hal-hal yang dapat membuat wisatawan tertarik adalah :

- a. Pusat orientasi, yang mempresentasikan sejumlah ilustrasi sejarah, tampilan-tampilan yang interaktif, penjelasan-penjelasan deskriptif secara terperinci, dan lain sebagainya.
- b. Kesempatan untuk mengalami sendiri kejadian-kejadian, berbagai aktivitas, dan kondisi sesungguhnya dengan menggunakan aktor atau kondisi tiruan dari suatu sejarah (museum hidup)
- c. Rekonstruksi dari reruntuhan bangunan untuk ilustrasikan skala monumental dari keadaan asli suatu sejarah.

- d. Pusat wisatawan termasuk toko cinderamata, fasilitas informasi dan fasilitas umum lainnya.

Suatu kawasan monumental tidak harus didominasi oleh museum-museum yang ada pada kawasan tersebut dan sebaiknya kawasan tersebut tidak diisolasi dari lingkungan sebenarnya dengan menggunakan taman-taman ornamental, tempat parkir dan lain – lain. Upaya menjaga kelangsungan kawasan monumental tersebut haruslah tidak kentara dan bersifat sebagai pelengkap. Upaya – upaya tersebut diantaranya adalah :

- a. Menjaga lebar jalan masuk kawasan sekecil mungkin agar jalan masuk langsung menuju ke monumen (sebagai bagian dari kejutan bagi para pengunjung).
- b. Menyembunyikan fasilitas-fasilitas yang sebaiknya tidak terlihat dari kawasan monumental tersebut (seperti tempat parkir).
- c. Melindungi lingkungan sekitar dari perubahan – perubahan yang berarti khususnya dari pembangunan gedung-gedung baru.
- d. Mengatur kunjungan baik berupa kunjungan individual maupun kunjungan berkelompok.

## **J. Konsep Pariwisata Budaya**

### **1. Defini Kebudayaan**

Kata budaya atau kebudayaan adalah kata yang sudah sangat sering digunakan atau didengar dalam berbagai kesempatan, tetapi makna yang diberikan pada kata tersebut tidak selalu jelas dan sama. Sebagian orang

cipta, rasa dan karsa manusia sedangkan sebagian lagi menganggap kebudayaan sebagai adat istiadat dan segala sesuatu yang berkaitan dengan tradisi atau kebiasaan lama, sementara ada juga yang menganggap kebudayaan sebagai hal-hal yang berkaitan dengan kesenian. Kata budaya dan kebudayaan pada dasarnya memiliki makna yang sama yakni simbol-simbol yang digunakan oleh manusia untuk berkomunikasi dan beradaptasi dengan lingkungannya yang dipelajarinya dalam kehidupannya sebagai warga suatu masyarakat.

Objek wisata budaya adalah jenis tempat wisata yang menampilkan obyek berupa rumah adat, makam, benteng, suku, obyek sejarah dan lain – lain. (Rieke Susanti, 1995).

## 2. Karakteristik Objek Pariwisata Budaya

R.G. Sukadijo, *Anatomi Pariwisata* hal-54 mengemukakan karakteristik objek wisata budaya dapat dibagi antara lain :

- a. Bangunan bersejarah, memiliki bangunan sejarah seperti candi, pura, vihara, masjid, benteng, kuburan, istana dan museum.
- b. Sejarah daerah atau suku yang terkenal, sejarah daerah atau suku yang masih terpelihara baik dari cerita rakyat atau dalam karya tulis yang diwariskan dari generasi ke generasi.
- c. Kebiasaan/transaksi yang khas seperti kebenaran berpakaian, berbicara/komunikasi pasti hidup dan sistem mencari nafkah yang khas.

- d. Benda-benda peninggalan sejarah seperti keris, tombak, salokoa (makhota kerajaan) dan lain sebagainya.
- e. Karya seni tradisional seperti ukiran, lukisan, seni tari, seni suara, drama.

### 3. Prinsip Pengembangan Pariwisata Budaya

Prinsip-prinsip yang menjadi dasar pengembangan pariwisata budaya harus berbasis masyarakat. Masyarakat harus dilibatkan pada seluruh kegiatan perencanaan, pelaksanaan dan pengawasan pariwisata budaya. Kesadaran, dukungan dan kepedulian mereka terhadap lingkungan atas lingkungan kehidupan sosial budaya juga dibutuhkan.

Pemantauan dan evaluasi diarahkan untuk mengawasi penyelenggaraan pariwisata budaya tetap mengacu pada prinsip yang ada serta dilaksanakan secara konsekuen dan konsisten. Penyelenggaraan pariwisata budaya bisa berhasil jika proses pemantauan dan evaluasi dilaksanakan oleh stakeholder dengan cara partisipasi yang melibatkan seluruh pihak. Pemantauan dan evaluasi juga harus dilakukan secara periodik pada tingkatan implementasi, dilakukan secara periodik pada setiap tingkatan implementasi, serta menggunakan alat ukur penyelenggaraan pariwisata budaya yang meliputi kelestarian lingkungan sosial dan budaya, penguatan kondisi sosial-budaya dan peningkatan ekonomi masyarakat.

#### 4. Tujuan Pengembangan Objek Wisata Budaya

- a. Melestarikan dan memanfaatkan warisan budaya serta memberikan cerminan perkembangan sejarah perjuangan bangsa dan peradaban manusia.
- b. Membuka peluang masyarakat luas untuk berperan aktif dalam proses pembangunan kebudayaan nasional dan menikmati hasil-hasilnya.
- c. Mendokumentasikan , meneliti dan menginfokan seni, ilmu dan religi serta sebagai puast rekreasi.
- d. Bertindak sebagai media pembinaan seni, ilmu dan religi dengan menjabarkan nilai-nilai falsafah yang terkandung dalam histori budaya tersebu yang sarat dengan etikamoral dan pedoman-pedoman hidup.
- e. Pembinaan generasi muda akan pentingnya pelestarian budaya yang merupakan kebanggaan dan kekayaan daerah.

#### **K. Kebijakan – kebijakan pelestarian kawasan bersejarah**

Kebijakan pemerintah terhadap pelestarian kawasan bersejarah sangat di perlukan untuk memberi memberikan dasar hukum bagi upaya pelestarian kawasan bersejarah. Kebijakan – kebijakan juga merupakan suatu bentuk kepedulian pihak stockholder dalam upaya pelestariaan kawasan bersejarah dan dalam upaya pengembangan potensi kepariwisataan dalam suatu kota. Hal ini senada dengan apa yng diisyaratkan dalam surat Al-Ma'aarij ayat 32 berikut :

وَالَّذِينَ هُمْ لِأَمْنَتِهِمْ وَعَهْدِهِمْ رَاعُونَ ﴿٧٠﴾

Artinya :

*Dan orang-orang yang memelihara amat-amanat (yang dipikulnya) dan janjinya. (Q.S. Al-Ma'aarij/70 : 3)*<sup>6</sup>

Upaya pelestarian kawasan bersejarah yang di implementasikan dalam bentuk rencana penataan takkan berarti apa – apa tanpa di dukung oleh perangkat kebijakan – kebijakan pemerintah terhadap pelestarian kawasan bersejarah. Undang – Undang No. 11 tahun 2010 telah jelas mengamanatkan pelestarian bangunan, kawasan bersejarah yang merupakan benda cagar budaya untuk itu pelestarian terhadap kawasan merupakan kegiatan yang mesti dilakukan sebagai bentuk penataan kota.

---

<sup>6</sup> Departemen Agama., *Al-Quran Al-Karim*, (Semarang: Karya Toha Putra, 1996)

### **BAB III**

#### **METODOLOGI PENELITIAN**

##### **A. Metode Pendekatan dan Lokasi**

Metode yang digunakan dalam penelitian ini adalah metode deskriptif dengan memperlihatkan masalah yang akan dikaji. Dalam hal ini akan digunakan metode survey lapangan, yang merupakan penelitian untuk memperoleh data atau keterangan dalam suatu wilayah tertentu. Dengan demikian akan didapatkan suatu gambaran yang jelas mengenai wilayah tersebut.

Penelitian ini juga menggunakan pendekatan kualitatif terhadap hal-hal yang berpengaruh terhadap revitalisasi kawasan bersejarah diantaranya pendekatan karakteristik fisik, pendekatan tata ruang makro terhadap fungsi-fungsi kawasan sekitarnya. Perpaduan metode kualitatif diharapkan mampu mendapatkan data akurat yang saling mendukung dan melengkapi.

Lokasi penelitian ditentukan dengan pertimbangan potensi Kawasan Bersejarah antara lain :

1. Menemukan kembali potensi yang dimiliki oleh suatu kawasan perkotaan yang meliputi segi sosio-kultural, sosio-budaya dan segi fisik lingkungan.
2. Kawasan tersebut merupakan aset dalam pengembangan pariwisata budaya dan sejarah yang memiliki nilai historis yang tinggi.

Berdasarkan pertimbangan di atas, maka lokasi penelitian dilakukan di Mesjid Tua Katangka, Makam Sultan Hasanuddin dan Museum Balla Lompoa

sebagai objek wisata di kecamatan Somba Opu, kabupaten gowa, Sulawesi Selatan.

## **B. Jenis dan Sumber Data**

### **1. Jenis Data**

Adapun jenis data yang dipergunakan dalam penelitian ini meliputi data kualitatif yaitu jenis data yang tidak berupa angka tetapi berupa kondisi kualitatif. Jenis data kualitatif meliputi sejarah yang terkait kawasan bersejarah di Kec. Somba Opu Kab. Gowa, kondisi eksisting, potensi kawasan, sosial dan budaya.

Sedangkan data kuantitatif adalah jenis data yang berupa angka atau numerik yang bisa langsung diolah dengan menggunakan metode perhitungan yang sederhana. Dalam penelitian ini yang termasuk jenis data kuantitatif meliputi demografi dan penggunaan lahan Kabupaten Gowa, demografi dan penggunaan lahan Kecamatan Somba Opu.

### **2. Sumber Data**

Adapun sumber data tersebut didapatkan dengan melakukan survey lapangan dan survey instansi terkait. Sumber data yang menjadi input penelitian ini adalah:

- a. Data primer diperoleh melalui observasi lapangan yaitu suatu teknik penyaringan data melalui pengamatan langsung pada objek penelitian. Survey ini dilakukan untuk mengetahui kondisi kualitatif objek studi.



b. Data sekunder adalah data yang diperoleh melalui instansi-instansi yang terkait, literature-literatur yang berhubungan dengan penulisan ini guna mengetahui data kuantitatif objek penelitian, jenis data yang dimaksud meliputi :

- 1) Kondisi fisik kawasan
- 2) Data sosial budaya dan sejarah ; mencakup adat istiadat yang berlaku dalam masyarakat.

### **C. Teknik Pengumpulan Data**

Teknik pengumpulan data yang digunakan dalam penelitian ini, meliputi :

1. Teknik observasi adalah melakukan pengamatan secara langsung ke wilayah penelitian, seperti : kondisi penggunaan lahan, dan kondisi permukiman nelayan.
2. Teknik wawancara adalah suatu cara pengumpulan data yang digunakan untuk memperoleh informasi langsung dari sumbernya. Seperti : identifikasi masalah pada kawasan bersejarah di Kecamatan Somba opu Kabupaten Gowa.
3. Teknik Dokumentasi adalah ditujukan untuk memperoleh data langsung dari tempat penelitian, meliputi : Dokumen Rencana Tata Ruang, rencana pariwisata. Peraturan – peraturan, foto – foto, buku – buku yang relevan dengan penelitian.

#### D. Variabel Penelitian

Variabel dapat diartikan ciri dari individu, objek, gejala, peristiwa yang dapat diukur secara kuantitatif ataupun kualitatif<sup>1</sup>. Adapun variabel yang digunakan dalam penelitian ini yaitu :

Tabel 3.1  
Variabel Penelitian

No	Variabel	Indikator
1	Kondisi Fisik Dasar	a) Penggunaan Lahan b) Sejarah Kawasan
2	Aspek Potensi Kawasan	a) Sosio-Kultural b) Sosio-Budaya c) Segi fisik lingkungan

Dengan menganalisis karakteristik potensi tersebut maka akan diketahui beberapa strategi arahan kawasan Bersejarah sebagai Objek Wisata di Kecamatan Somba Opu Kabupaten Gowa.

#### E. Teknik Analisis Data

Untuk menjawab rumusan masalah pertama yaitu potensi yang dimiliki kawasan bersejarah di Kecamatan Somba Opu Kab. Gowa maka digunakan beberapa analisis sebagai berikut :

##### a. Analisis Deskriptif Komperatif <sup>1</sup>

Teknik ini digunakan untuk menerangkan dan menguraikan suatu keadaan atau masalah sesuai data yang diperoleh, kemudian

<sup>1</sup> Nana Sudjana, *Tuntunan Penyusunan Karya Ilmiah* (Bandung : Sinar Baru, 1991), h. 23.

mengklasifikasi berdasarkan tujuan yang dicapai. Adapun data yang dianalisis secara deskriptif komperatif diantaranya adalah :

- 1) Pengklasifikasian data seperti jumlah pengunjung.
- 2) Mengevaluasi variabel-variabel yang dimiliki oleh suatu kawasan perkotaan pada kawasan bersejarah.

**b. Analisis Potensi Kawasan Bersejarah**

- 1) Sosio-Kultural
- 2) Sosio-Budaya
- 3) Segi fisik lingkungan

Tabel 3.2 Analisis Potensi Kawasan Bersejarah

Potensi	Indikator	Bobot Nilai		
		1	2	3
<b>1. Sosio-Kultural</b>				
a) Bangunan	i. Usia	Mudah	Sedang	Tua
	ii. Gaya	Hilang	Berubah	Tetap
	iii. Kelangkaan	Rendah	Sedang	Besar
	iv. Pengaruh Terhadap Lingk	Rendah	Sedang	Besar
b) Kawasan	Morfologi Bentuk	Rusak	Berubah	Tetap
c) Akumulasi Bangunan Bersejarah	Pola Penyebaran	Menyebar	Semi mengelompok	Mengelompok
d) Struktur Ruang bersejarah	Fungsi dan Posisi	Hilang	Lemah	Menguat
e) Kawasan Inti	Keberadaan	Hilang	Berubah	Tetap
<b>2. Sosio-Budaya</b>				
a) Komunitas Budaya	i. Jumlah Pengunjung	Rendah	Sedang	Besar
	ii. Pelaku Budaya (rakyat setempat)	Tidak Ada	Terbatas	Ada
b) Kepercayaan	Belief	Tidak Ada	Terbatas	Ada

Setempat				
4. Segi Fisik Lingkungan				
a) Air Bersih	Layanan	Tidak Memadai	Kurang Memadai	Memadai
b) Drainase	Lama Genangan	Parah	Sedang	Baik
c) Sanitasi	Distribusi	Tidak Memadai	Kurang Memadai	Memadai
d) Jalan	Kemudahan Akses	Sukar	Sedang	Mudah
e) Listrik	Jaringan Distribusi	Tidak Memadai	Kurang Memadai	Memadai
f) Telepon	Layanan	Tidak Memadai	Kurang Memadai	Memadai

Sumber : Modul 1 Departemen Pemukiman dan Prasarana Wilayah

Keterangan :

a) Bangunan

- i. Usia Bangunan dihitung mulai dengan saat dibangunnya bangunan tersebut ataupun sesuai dengan cacatan dokumen bangunan yang ada perkembangan/renovasi bangunan yang terjadi sesudahnya dianggap sebagai dari historis bangunan.

Tabel 3.3 Penilaian Indikator bangunan

No	Bobot	Nilai	Keterangan
1.	Mudah	1	Belum berusia 50 tahun
2.	Sedang	2	Berusia 50-100 tahun
3.	Tua	3	lebih dari 1 abad

Sumber : Analisis Penelitian

- ii. Gaya adalah segala karakteristik khas pada keseluruhan tampilan bangunan, yang muncul sesuai trend mode pada masa pembangunan atau disesuaikan dengan fungsi awal bangunan.

Tabel 3.4 Penilaian Indikator gaya

No	Bobot	Nilai	Keterangan
1.	Hilang	1	Gaya asli bangunan telah hilang akibat besarnya kerusakan yang terjadi
2.	Berubah	2	Gaya asli bangunan namun masih kontekstual bahkan menambah estetika bangunan
3.	Tetap	3	Gaya asli dapat pertahankan

Sumber : Analisis Penelitian

- iii. Kelangkaan dan Keistimewaan adalah bangunan yang langka dan tidak terdapat di daerah lain atau memiliki keistimewaan misalnya tertua, terpanjang, terbesar dan lain sebagainya.

Tabel 3.5 Penilaian Indikator Kelangkaan

No	Bobot	Nilai	Keterangan
1.	Rendah	1	Level lokal
2.	Sedang	2	Level kota hingga regional
3.	Besar	3	Level nasional hingga internasional

Sumber : Analisis Penelitian

- iv. Pengaruh terhadap lingkungan merupakan peran kehadirannya memiliki pengaruh terhadap lingkungan misalnya pusat aktivitas, pusat layanan kota dan lain sebagainya.

3.6 Penilaian Indikator Pengaruh

No	Bobot	Nilai	Keterangan
1.	Rendah	1	tidak memiliki peran sama sekali
2.	Sedang	2	berpengaruh namun kurang dominan
3.	Besar	3	paling dominan dalam kawasan

Sumber : Analisis Penelitian

## b) Kawasan, Morfologi Bentuk

Tabel 3.7 Penilaian Indikator Morfologi bentuk

No	Bobot	Nilai	Keterangan
1.	Rusak	1	lebih dari 50% morfologi kota telah rusak sehingga kurang arsitektonis dan fungsional
2.	Berubah	2	perubahan morfologi kurang dari 50% sehingga tetap arsitektonis dan fungsional seperti semula
3.	Tetap	3	tidak mengalami perubahan morfologis sama sekali

Sumber : Analisis Penelitian

## c) Akumulasi Bangunan Bersejarah

- i. Pola Penyebaran merupakan menyangkut lokasi bangunan bersejarah yang masih ada.

Tabel 3.8 Penilaian Indikator Poa penyebaran

No	Bobot	Nilai	Keterangan
1.	Menyebar	1	Merupakan kawasan bersejarah namun bangunan bersejarah yang ada letaknya terbesar
2.	Semi mengelompok	2	hanya bangunan bersejarah di kawasan inti yang mengelompok
3.	Mengelompok	3	seluruh bangunan kuno baik yang ada di kawasan inti maupun kawasan penyangga, letaknya mengelompok

Sumber : Analisis Penelitian

## d) Struktur Ruang Bersejarah, Fungsi dan Posisi

Tabel 3.9 Penilaian Indikator Struktur ruang

No	Bobot	Nilai	Keterangan
1.	Hilang	1	fungsi sebagai ruang public hilang dan akses pedestrian tidak dimungkinkan lagi karena koneksi yang ada sudah

			hilang
2.	Lemah	2	fungsi sebagai ruang public hilang namun akses pedestrian/fungsi koneksi terhadap ruang linier masih ada
3.	Menguat	3	fungsi sebagai ruang public masih kuat, merupakan jalur pedestrian dan koneksi antara masing-masing ruang bersejarah masih kuat

Sumber : Analisis Penelitian

e) Kawasan Inti, keberadaan

Tabel 3.10 Penilaian Indikator keberadaan

No	Bobot	Nilai	Keterangan
1.	Hilang	1	Tidak terdeteksi
2.	Berubah	2	fungsi dan batas kawasan jelas terdeteksi namun telah sedikit mengalami perubahan
3.	Tetap	3	fungsi dan batas fisik kawasan jelas dapat dideteksi

Sumber : Analisis Penelitian

f) Komunikasi Budaya

i. Jumlah Pengunjung

Tabel 3.11 Penilaian Indikator Jumlah Pengunjung

No	Bobot	Nilai	Keterangan
1.	Rendah	1	Kurang dari Lima ratus pengunjung pertahun
2.	Sedang	2	Lima ratus pengunjung pertahun
3.	Tinggi	3	Di bawah lima ratus pengunjung pertahun

Sumber : Analisis Penelitian

ii. Pelaku Budaya

Tabel 3.12 Penilaian Indikator Pelaku Budaya

No	Bobot	Nilai	Keterangan
1.	Tidak Ada	1	tidak ada pelaku aktif sama sekali

2.	Terbatas	2	jumlah pelaku aktif sangat terbatas
3.	Ada	3	jumlah pelaku aktif sangat banyak, aktif dan bervariasi

Sumber : Analisis Penelitian

### iii. Kepercayaan setempat, Belief

Tabel 3.13 Penilaian Indikator Kepercayaan setempat

No	Bobot	Nilai	Keterangan
1.	Tidak Ada	1	Tidak pernah ada
2.	Melemah	2	Pernah ada namun tidak dilaksanakan lagi
3.	Menguat	3	ada dan masih dipertahankan, memungkinkan untuk di kembangkan

Sumber : Analisis Penelitian

### g) Segi fisik lingkungan

#### i. Air Bersih

Tabel 3.14 Penilaian Indikator Air Bersih

No	Bobot	Nilai	Keterangan
1.	Tidak memadai	1	Tidak terlayani
2.	Kurang memadai	2	sedang dalam proses pembangunan
3.	Memadai	3	terlayani dengan baik

Sumber : Analisis Penelitian

#### ii. Drainase

Tabel 3.15 Penilaian Indikator Drainase

No	Bobot	Nilai	Keterangan
1.	Parah	1	terjadi genangan sepanjang hari
2.	Sedang	2	terjadi genangan pada musim hujan
3.	Baik	3	tidak terjadi genangan maupun banjir

Sumber : Analisis Penelitian



## iii. Persampahan

Tabel 3.16 Penilaian Indikator Persampahan

No	Bobot	Nilai	Keterangan
1.	Tidak memadai	1	banyak terdapat tumpukan sampah disembarang tempat
2.	Kurang memadai	2	tumpukan sampah ditempat penampungan yang ditentukan sangat tinggi
3.	Memadai	3	tersedia tempat penampungan sampah yang memadai dan diambil secara rutin

Sumber : Analisis Penelitian

## iv. Sanitasi

Tabel 3.17 Penilaian Indikator Sanitasi

No	Bobot	Nilai	Keterangan
1.	Tidak memadai	1	tidak terdapat tempat khusus dan tidak memperhatikan kondisi lingkungan
2.	Kurang memadai	2	tersedia namun kurang memenuhi kapasitas dan kualitas
3.	Memadai	3	tersedia, memenuhi kapasitas dan kualitas serta memperhatikan lingkungan

Sumber : Analisis Penelitian

## v. Jalan

Tabel 3.18 Penilaian Indikator Jalan

No	Bobot	Nilai	Keterangan
1.	Sukar	1	Jalan rusak
2.	Sedang	2	Kondisi jalan baik
3.	Baik	3	Kondisi jalan baik dan mudah dicapai dari berbagai arah

Sumber : Analisis Penelitian

## vi. Listrik

Tabel 3.19 Penilaian Indikator Listrik

No	Bobot	Nilai	Keterangan
1.	Tidak memadai	1	Tidak terlayani
2.	Kurang memadai	2	Sebagian terlayani
3.	memadai	3	Sudah terlayani dengan baik

Sumber : Analisis Penelitian

## vii. Telepon

Tabel 3.20 Penilaian Indikator Listrik

No	Bobot	Nilai	Keterangan
1.	Tidak memadai	1	Tidak terlayani
2.	Kurang memadai	2	Sebagian terlayani
3.	memadai	3	Sudah terlayani dengan baik

Sumber : Analisis Penelitian

## c. Analisis SWOT

Analisis SWOT<sup>7</sup>, digunakan untuk mengetahui Strategi pengembangan kawasan bersejarah sebagai objek wisata di Kecamatan Somba Opu Kabupaten Gowa. Strategi ini merupakan alat untuk mencapai tujuan kawasan bersejarah dalam kaitannya dengan tujuan jangka panjang, program tindakan langsung, serta prioritas alokasi sumber daya. Analisis SWOT adalah indentifikasi berbagai faktor secara sistematis untuk merumuskan strategi dengan melakukan analisis atas lingkungan strategis, yang lazim disebut sebagai lingkungan internal / IFAS (kekuatan / *strengths* dan kelemahan / *weakneses*) dan lingkungan eksternal EFAS (peluang / *opportunities* dan ancaman / *threats*).

## a. Analisis faktor- faktor strategis internal dan eksternal (IFAS - EFAS)

---

<sup>7</sup> Rangkuti, Freddy. "Analisis SWOT Teknik Membedah Kasus Bisnis" Jakarta : Gramedia Pustaka Utama, 2001. h. 18

Analisis faktor strategi internal dan eksternal adalah pengolahan faktor-faktor strategis pada lingkungan internal dan eksternal dengan memberikan pembobotan dan rating pada setiap faktor strategis. Menganalisis lingkungan internal (IFAS) untuk mengetahui berbagai kemungkinan kekuatan dan kelemahan. Masalah strategis yang akan dimonitor harus ditentukan karena masalah ini mungkin dapat mempengaruhi penggunaan lahan dimasa yang akan datang. Menganalisis lingkungan eksternal (EFAS) untuk mengetahui berbagai kemungkinan peluang dan ancaman. Masalah strategis yang akan dimonitor harus ditentukan karena masalah ini mungkin dapat mempengaruhi dimasa yang akan datang.

- 1) Langkah-langkah penyusunan IFAS
  - a) Masukkan faktor-faktor kekuatan dan kelemahan pada tabel IFAS dan kolom 1. faktor dari kekuatan dan kelemahan, (Freddy Rangkuti 2002, 24).
  - b) Berikan bobot masing-masing faktor strategis pada kolom 2. Faktor-faktor itu diberi bobot didasarkan pengaruh posisi strategis (Freddy Rangkuti 2002, 25).
  - c) Berikan rating pada kolom 3 untuk masing-masing faktor dengan skala mulai dari 4 (sangat kuat) sampai dengan 1

(lemah), berdasarkan pengaruh faktor tersebut terhadap kondisi fisik alami kawasan bersejarah.

- d) Kalikan bobot dengan nilai (rating) untuk memperoleh faktor pembobotan dalam kolom 4. Hasilnya berupa skor pembobotan untuk masing-masing faktor yang nilainya bervariasi.
- e) Jumlahkan skor pembobotan (pada kolom 4), untuk memperoleh total skor pembobotan bagi kawasan bersejarah yang bersangkutan. Nilai total ini menunjukkan bagaimana kawasan wisata bersejarah bereaksi terhadap faktor-faktor strategis internalnya. Tabel Model Analisis Faktor Strategi Internal (IFAS) dapat dilihat pada tabel berikut :

Tabel 3.21  
Model Analisis Faktor Strategis Internal (IFAS)

No	Faktor-Faktor Strategis	Bobot	Nilai	Bobot x Nilai
1.	Kekuatan :  (Faktor-faktor yang menjadi kekuatan)	(Professional Judgement)	(Professional Judgement)	(Jumlah perkalian bobot dengan nilai pada setiap faktor dari kekuatan)
	Jumlah	(Jumlah bobot kekuatan)	(Jumlah nilai kekuatan)	(Jumlah bobot X nilai kekuatan)

2.	Kelemahan : (Faktor-faktor yang menjadi kelemahan)	(Professional Judgement)	(Professional Judgement)	(Jumlah perkalian bobot dengan nilai pada setiap faktor dari kelemahan)
	Jumlah	(Jumlah bobot kelemahan)	(Jumlah nilai kelemahan)	(Jumlah bobot X nilai kelemahan)

Sumber : Freddy Rangkuti, 2002

## 2) Langkah-langkah penyusunan EFAS

- a) Masukkan faktor-faktor kekuatan dan kelemahan pada tabel EFAS dan kolom 1. Susun faktor dari peluang dan ancaman (Freddy Rangkuti 2001, 22)
- b) Berikan bobot masing-masing faktor strategis pada kolom 2. Faktor-faktor itu diberi bobot didasarkan pengaruh posisi strategis (Freddy Rangkuti 2001, 23).
- c) Berikan rating pada kolom 3 untuk masing-masing faktor dengan skala mulai dari 4 (sangat kuat) sampai dengan 1 (lemah), berdasarkan pengaruh faktor tersebut terhadap kondisi kawasan bersejarah.
- d) Kalikan bobot dengan nilai (rating) untuk memperoleh faktor pembobotan dalam kolom 4. Hasilnya berupa skor pembobotan untuk masing-masing faktor yang nilainya bervariasi.
- e) Jumlahkan skor pembobotan (pada kolom 4), untuk memperoleh total skor pembobotan bagi kawasan

bersejarah yang bersangkutan. Nilai total ini menunjukkan bagaimana kawasan wisata bersejarah bereaksi terhadap faktor-faktor strategis internalnya. Tabel Model Analisis Faktor Strategi Eksternal (EFAS) dapat dilihat pada tabel berikut :

Tabel 3.22  
Model Analisis Faktor Strategis Eksternal (EFAS)

No	Faktor-Faktor Strategis	Bobot	Nilai	Bobot x Nilai
1.	Peluang :  (Faktor-faktor yang menjadi peluang)	(Professional Judgement)	(Professional Judgement)	(Jumlah perkalian bobot dengan nilai pada setiap faktor dari peluang)
	Jumlah	(Jumlah bobot peluang)	(Jumlah nilai peluang)	(Jumlah bobot X nilai peluang)
2.	Ancaman :  (Faktor-faktor yang menjadi ancaman)	(Professional Judgement)	(Professional Judgement)	(Jumlah perkalian bobot dengan nilai pada setiap faktor dari ancaman)
	Jumlah	(Jumlah bobot ancaman)	(Jumlah nilai ancaman)	(Jumlah bobot X nilai ancaman)

Sumber : Freddy Rangkuti, 2002

### 3) Pembobotan (*scoring*) dan penilaian (*rating*)

Faktor-faktor strategis internal dan eksternal diberikan bobot dan nilai (*rating*) berdasarkan pertimbangan profesional

(*Professional Judgment*). Pertimbangan professional merupakan pemberian pertimbangan berdasarkan keahliannya, kompeten dengan sesuatu yang dipertimbangkannya. Dalam melakukan pertimbangan professional pada analisis faktor strategis internal – eksternal memiliki pembatasan sebagai berikut :

a) Pembobotan (*scoring*)

Pembobotan pada lingkungan internal tingkat kepentingannya didasarkan pada besarnya pengaruh faktor strategis terhadap posisi strategisnya, sedangkan pada lingkungan eksternal didasarkan pada kemungkinan memberikan dampak terhadap faktor strategisnya. Jumlah bobot pada masing-masing lingkungan internal dan eksternal harus berjumlah 100 (seratus).

b) Penilaian (*rating*)

Nilai rating berdasarkan besarnya pengaruh faktor strategis terhadap kondisi dirinya dengan ketentuan sebagai berikut:

Sangat Kuat	Kuat	Rata-rata	Lemah
— 4 —	— 3 —	— 2 —	— 1 —

b. Matriks SWOT

Alternatif strategi merupakan hasil matrik analisis SWOT yang menghasilkan berupa strategi SO, WO, ST, dan WT. alternatif strategi yang dihasilkan minimal 4 (empat) strategi sebagai hasil dari analisis matrik SWOT.

- 1) Strategi SO, strategi ini dibuat berdasarkan jalan pikiran memanfaatkan seluruh kekuatan untuk merebut dan memanfaatkan peluang sebesar – besarnya.
- 2) Strategi ST, strategi dalam menggunakan kekuatan yang dimiliki untuk mengatasi ancaman.
- 3) Strategi WO, diterapkan berdasarkan pemanfaatan peluang yang ada dengan cara meminimalkan kelemahan yang ada.
- 4) Strategi WT, didasarkan pada kegiatan usaha meminimalkan kelemahan yang ada serta menghindari ancaman.

Berdasarkan strategi yang digunakan dalam matriks SWOT maka model matrik yang akan digunakan berdasarkan tabel berikut

Tabel 3.23

Model Matrik Analisis SWOT

IFAS EFAS	Kekuatan (S)	Kelemahan (W)
Peluang (O)	Strategi SO (strategi yang menggunakan kekuatan dan memanfaatkan peluang)	Strategi WO (strategi yang meminimalkan kelemahan dan memanfaatkan



		peluang)
Ancaman (T)	Strategi ST (strategi yang menggunakan kekuatan dan mengatasi ancaman)	Strategi WT (strategi yang meminimalkan kelemahan dan menghindari ancaman)

Sumber : Freddy Rangkuti, 2002

c. Penentuan Strategi Prioritas

Dalam analisis SWOT terdapat 4 (empat) Strategi, yaitu : strategi SO, WO, ST, dan WT. Namun diantara strategi – strategi tersebut mesti ada yang menjadi prioritas utama yang didasarkan pada kuadran-kuadran yang dihasilkan garis vektor SW dan garis vektor OT, setiap kuadran memiliki rumusan strategi sebagai strategi utamanya. Pada logikanya faktor strategi internal membentuk garis horisontal dan faktor strategi eksternal membentuk garis vertikal. Untuk lebih jelasnya perhatikan gambar berikut :

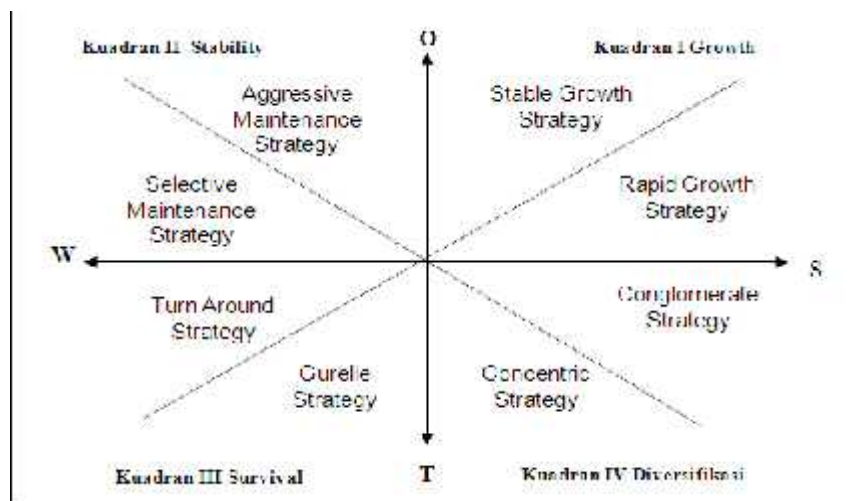

Gambar 3.1 Kuadran Strategi

Rumusan setiap kuadran yang secara khusus untuk penggunaan lahan pada kawasan bersejarah dan beberapa pengertian yang melalui proses adopsi, adaptasi dari penggunaan analisis SWOT untuk perusahaan, sehingga diadaptasi satu rumusan sebagai berikut :

1) Kuadran I : *Growth* (pertumbuhan)

Strategi pertumbuhan didesain untuk mencapai pertumbuhan, baik dalam penjualan, asset, profit atau kombinasi ketiganya (Freddy Rangkuti 2002,43). Pertumbuhan pada kawasan bersejarah terbagi dua, yaitu :

- a) Rapid Growth Strategy (strategi pertumbuhan cepat), adalah strategi perbaikan dan peningkatan sarana dan prasarana lingkungan yang menjadi faktor kekuatan untuk memaksimalkan memanfaatkan semua peluang.
- b) Stable Growth Strategy (strategi pertumbuhan stabil), adalah strategi mempertahankan pertumbuhan yang ada (kenaikan yang stabil, jangan sampai turun).

2) Kuadran II : *Stability* (*Stabilitas*)

Strategi stabilitas adalah strategi yang diterapkan tanpa mengubah arah strategi yang telah ditetapkan (Freddy Rangkuti 2002,42). Stabilitas diarahkan untuk mempertahankan suatu

keadaan dengan berupaya memanfaatkan peluang dan memperbaiki kelemahan.

Strategi stabilitas terbagi dua, yaitu :

- a) Agressive Maintenance strategy (strategi perbaikan agresif), adalah strategi konsolidasi internal dengan mengadakan perbaikan-perbaikan berbagai bidang. Perbaikan faktor-faktor kelemahan untuk memaksimalkan pemanfaatan peluang.
  - b) Selective Maintenance strategy (strategi perbaikan pilihan), adalah strategi konsolidasi internal dengan melakukan perbaikan pada sesuatu yang menjadi kelemahan. Memaksimalkan perbaikan faktor-faktor kelemahan untuk memanfaatkan peluang.
- 3) Kuadran III : Survival (Bertahan)
- a) Turn around strategy (strategi memutar balik), adalah strategi yang membalikan kecenderungan-kecenderungan negatif sekarang, yang paling umum tertuju pada pengelolaan.
  - b) Guirelle strategy (strategi merubah fungsi), adalah strategi merubah fungsi yang dimiliki dengan fungsi lain yang benar-benar berbeda.

4) Kuadran IV : *Diversifikasi*

Strategi penganekaragaman adalah strategi yang membuat keanekaragaman bentuk kawasan wisata bersejarah sesuai karakter kearifan lokal yang ada sehingga menjadi kekhasan kawasan. Strategi penganekaragaman dibagi dua, yaitu :

- a) Diversifikasi concentric strategy (strategi diversifikasi konsentrik), adalah diversifikasi keragaman sehingga dapat meminimalisir ancaman.
- b) Diversifikasi conglomerate strategy (strategi diversifikasi konglomerat), adalah memasukan investor untuk mendanai diversifikasi yang mempertimbangkan laba.

## F. Jadwal Penelitian

Pelaksanaan penelitian ini Insya Allah akan di laksanakan mulai pada bulan Oktober 2011 selama tiga bulan yaitu berakhir pada bulan April 2012.

Tabel 3.24  
Uraian Kegiatan Tugas Akhir

No	Uraian Kegiatan	Bulan									
		Mar	Agus	Sep	Okt	Nov	Des	Jan	Feb	Mar	Apr
1	Pengajuan Judul										
2	Konsultasi Pembimbing										
3	Seminar Proposal										
4	Survey (Pengumpulan Data)										
5	Survey (Dokumentasi)										
6	Penyusunan Tugas Akhir										
7	Pembimbing										
8	Ujian Konfren										
9	Seminar Hasil										
10	Pembimbing/Perbaikan Ujian Hasil										
11	Seminar Akhir										
12	Pengumpulan Tugas Akhir										

### G. Kerangka Pikir

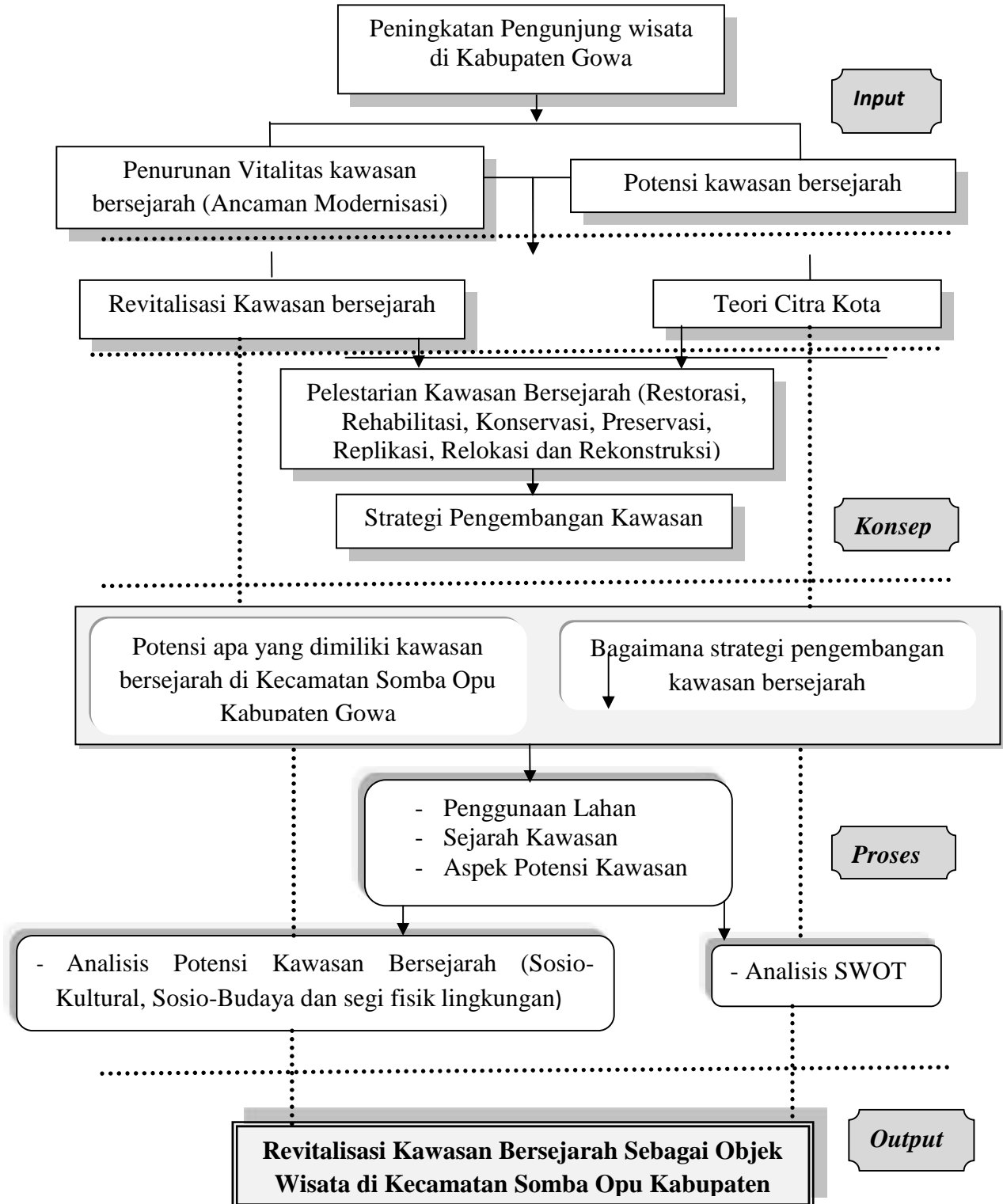

## BAB VI

### HASIL DAN PEMBAHASAN

#### A. Gambaran Umum Kecamatan Somba Opu

##### 1 Kondisi Fisik Wilayah

###### a. Letak dan Batas Geografis

Luas wilayah Kecamatan Somba Opu 28,09 Km<sup>2</sup> dengan batas administrasi wilayah sebagai berikut :

- 1) Sebelah Utara berbatasan dengan Kota Makassar
- 2) Sebelah Selatan berbatasan dengan Kecamatan Palangga
- 3) Sebelah Timur berbatasan dengan Kecamatan Bontomarannu
- 4) Sebelah Barat berbatsan dengan Kecamatan Palangga dan Kota Makassar

###### b. Topografi

Kondisi topografi Kecamatan Somba Opu pada umumnya memiliki permukaan yang datar pada seluruh wilayah kecamatan Somba Opu. Kondisi topografi tersebut mempengaruhi aktivitas masyarakat.

###### c. Hidrologi

Kecamtan Somba Opu dilalui sungai Jeneberang. Sungai tersebut memiliki potensi yang dapat dijadikan sebagai sumber tenaga listrik, irigasi dan kebutuhan air minum rumah tangga.

## 2 Penggunaan Lahan

Kondisi tata guna lahan Kecamatan Somba Opu secara umum di dominasi oleh penggunaan lahan persawahan dan perkebunan. Berikut jenis penggunaan lahan di Kecamatan Somba Opu.

**Tabel 4.1**  
**Penggunaan Lahan Kering dan Luas Tanah Sawah**  
**Tahun 2009-2010**

No.	Jenis Lahan	2009	2010
1.	Lahan Bukan Sawah		
	a. Tegal/Kebun	364	3354
	b. Ladang/Huma	-	-
	c. Perkebunan	-	-
	d. Hutan rakyat	-	-
	e. Kolam tebat/empang	3	3
	<b>Jumlah</b>	<b>367</b>	<b>3357</b>
2.	Lahan bukan pertanian		
	a. Rumah bangunan/halaman	870	895
	b. Hutan Negara	-	-
	c. Lainnya	329	392
	<b>Jumlah</b>	<b>1.262</b>	<b>1.287</b>
3	Lahan Sawah		
	a. Teknis	-	-
	b. Semi Teknis	970	970
	c. Sederhana	-	-
	d. Tadah Hujan	195	195
	e. Desa/Non PU	-	-
	<b>Jumlah</b>	<b>1.165</b>	<b>1.165</b>

Sumber : BPS Kecamatan Somba Opu 2011



### 3 Kepariwisataan Kecamatan Somba Opu

Jenis Objek wisata yang ada di Kecamatan Somba Opu yaitu Wisata Budaya Sejarah untuk lebih lengkapnya dapat dilihat pada tabel 4.2.

**Tabel 4.2**  
**Jenis dan Jumlah Objek Wisata di Kecamatan Somba Opu**

No.	Objek Wisata	Jenis Objek	Lokasi		Jarak	
			Desa/Kel.	Kecamatan	Lks-Sgm	Lks-Mks
1	2	3	4	5	6	7
1	Wisata Budaya Sejarah	<b>Rumah Adat</b> Kawasan budaya - Balla Lompoa	Sungguminasa	Somba Opu	0	15
		<b>Bangunan Bersejarah</b> - Mesjid Tua Katangka	Katangka	Somba Opu	3	16
		<b>Benteng Pertahanan</b> - Benteng Somba Opu	Somba Opu	Barombong	5	12
		<b>Benda Bersejarah</b> - Batu Palantikang	Katangka	Somba Opu	1	16
		- Batu Tallua	Katangka	Somba Opu	1	16
		- Assung Labboro	Katangka	Somba Opu	1	16
		<b>Sumur Kuno</b> - Bungung Bissua	Katangka	Somba Opu	1	16
		- Bungung Lompoa	Katangka	Somba Opu	1	17
		- Bungung Toaya	Samata	Somba Opu	2	17
		- Bungung Daenta Lakaya	Tombolo	Somba Opu	2	25
		<b>Makam Kuno</b> - Komp. Makam Sultan Hasanuddin	Katangka	Somba Opu	1	16
		- Komp. Makam Syekh Yusuf	Katangka	Somba Opu	1	16
		- Komp. Makam	Katangka	Somba Opu	1	16

2	3	4	5	6	7
	- Keluarga Raja Gowa - Komp. Makam <b>Benda Peninggalan Sejarah</b>	Tombolo	Somba Opu	2	17
	- Mahkota Salokoa	Sungguminasa	Somba Opu	0	15
	- Speer Punten	Sungguminasa	Somba Opu	0	15
	- Kentingan Emas	Sungguminasa	Somba Opu	0	15
	- Ponto Janga-jangaya	Sungguminasa	Somba Opu	0	15
	- Keris Dg Ritamacinna	Sungguminasa	Somba Opu	0	15
	- Sudanga	Sungguminasa	Somba Opu	0	15
	- Engelshe Plaat	Sungguminasa	Somba Opu	0	15
	- Penning Koning Der Makassaren	Sungguminasa	Somba Opu	0	15
	- Pening Rantai	Sungguminasa	Somba Opu	0	15
	Tumabbicara Butta	Sungguminasa	Somba Opu	0	15
	- Kancing emas	Sungguminasa	Somba Opu	0	15
	- Kolara	Sungguminasa	Somba Opu	0	15
	- Cincin Emas	Sungguminasa	Somba Opu	0	15
	- Bangkara	Sungguminasa	Somba Opu	0	15
	- Payung La'lang Sipue	Sungguminasa	Somba Opu	0	15

Sumber : Kantor Kecamatan Somba Opu tahun 2011

Tabel 4.2 dapat dilihat di Kecamatan Somba Opu yang dapat dikembangkan menjadi objek wisata bersejarah dalam rangka menunjang aktivitas ke pariwisata yang perlu dilestarikan agar tidak punah oleh zaman sehingga pendapatan daerah semakin bertambah.

## B. Gambaran Umum Lokasi Penelitian

### 1 Batas Administrasi Wilayah Penelitian

Wilayah penelitian terdapat di Kelurahan Sungguminasa dan Kelurahan Katangka. Objek wisata budaya dan sejarah pada lokasi penelitian yaitu :

#### a. Rumah adat Balla Lompoa

Objek wisata ini berada di tengah kota sungguminasa. Setiap harinya tempat ini biasa dikunjungi oleh wisata lokal yang ingin mengetahui sejarah kerajaan Gowa karena Balla Lompoa berfungsi sebagai museum yang merupakan salah satu aset wissata di Kecamatan Somba Opu Kab. Gowa. Untuk lebih jelasnya dapat dilihat Gambar 4.1 Lokasi Penelitian pertama.



**Gambar 4.1 Lokasi Penelitian pertama**  
**Sumber : Foto Udara dan dokumen pribadi**

b. Makam Sultan Hasanuddin

Salah satu objek wisata bersejarah di Kab. Gowa yaitu Makam Sultan Hasanuddin terletak di jalan Palangtikang dalam kawasan ini para pengunjung dapat mengunjungi pahlawan kerajaan Gowa sebagai bentuk penghormatan terhadap pejuang terdahulu. Adapun gambar 4.2 sebagai lokasi penelitian kedua.



**Gambar 4.2 Lokasi Penelitian kedua**  
**Sumber : Foto Udara dan dokumen pribadi**

c. Masjid Tua

Objek wisata budaya dan sejarah pada lokasi penelitian ke tiga yaitu merupakan salah satu objek wisata andalan yang ada di Kecamatan Somba Opu Kab. Gowa yang mempunyai faktor penarik dalam bidang pariwisata. Masjid tua katangka merupakan masjid pertama yang dibangun di Sulawesi Selatan. Dalam pasal 14 Perda Sul-Sel

No. 44 tahun 2001 mesjid ini merupakan objek wisata budaya yang perlu dilestarikan. Untuk lebih jelasnya dapat dilihat Gambar 4.3 Lokasi Penelitian ke tiga.



**Gambar 4.3 Lokasi Penelitian ketiga**  
**Sumber : Foto Udara dan dokumen pribadi**

Untuk meningkatkan keterlibatan dan rasa memiliki dari masyarakat terhadap fasilitas yang akan di kembangkan perlu diperhatikan aspek sosial budaya masyarakat setempat. Hal ini perlu untuk menghindari terjadinya pertentangan tujuan antara kehendak masyarakat dan juga untuk menghilangkan kesan bahwa fasilitas / prasarana yang dibangun semata-mata milik pemerintah, sehingga masyarakat tidak peduli dengan keberadaannya.

## C. Tinjauan Sejarah

### 1. Kerajaan Gowa

Menurut mitologi, sebelum kedatangan Tomanurung di tempat yang kemudian menjadi bagian dari wilayah kerajaan Gowa, sudah terbentuk sembilan pemerintahan otonom yang disebut Bate Selapang atau Kasuwiyang Salapang (gabungan/federasi). Masa kejayaan Kerajaan Gowa tidak terlepas dari peran yang dimainkan oleh Karaeng Patingalloang, Mangkubumi Kerajaan yang berkuasa 1639-1654. Nama lengkapnya adalah I Mangadicinna Daeng Sitaba Sultan Mahmud, putra Raja Tallo VII, Mallingkaang Daeng Nyonri Karaeng Matowaya. Sewaktu Raja Tallo I Mappaijo Daeng Manyuru diangkat menjadi raja Tallo, usianya baru satu tahun. Karaeng Patingalloang diangkat untuk menjalankan kekuasaannya sampai I Mappaijo cukup usia. Oleh karena itu dalam beberapa catatan disebutkan bahwa Karaeng Patingalloang adalah Raja Tallo IX.

Karaeng Patingalloang diangkat menjadi sebagai Mengkubumi Kerajaan Gowa-Tallo pada tahun 1639-1654, mendampingi Sultan Malikussaid, yang memerintah pada tahun 1639-1653. Karaeng Patingalloang, dilantik menjadi Tumabbicara Butta Kerajaan pada hari Sabtu, tanggal 18 Juni 1639. Jabatan itu didapatkannya setelah ia menggantikan ayahnya Karaeng Matowaya. Pada saat ini menjabat

Mangkubumi, Kerajaan Makassar telah menjadi sebuah kerajaan terkenal dan banyak mengundang perhatian negeri-negeri lainnya.

Karaeng Pattingalloang adalah putra Gowa yang kepandaiannya atau kecakapannya melebihi orang-orang Bugis Makassar pada umumnya. Dalam usia 18 tahun ia telah menguasai banyak bahasa, di antaranya bahasa Latin, Yunani, Itali, Perancis, Belanda, Arab, dan beberapa bahasa lainnya. Selain itu juga memperdalam ilmu falak. Pemerintah Belanda melalui wakil-wakilnya di Batavia di tahun 1652 menghadiahkan sebuah bola dunia (globe) yang khusus dibuat di negeri Belanda, yang diperkirakan harganya f 12.000. Beliau meninggal pada tanggal 17 September 1654 di Kampung Bontobiraeng. Sebelum meninggalnya ia telah mempersiapkan 500 buah kapal yang masing-masing dapat memuat 50 awak untuk menyerang Ambon.

Karaeng Pattingolloang adalah juga seorang pengusaha internasional, beliau bersama dengan Sultan Malikussaid berkongsi dengan pengusaha besar Pederro La Matta, Konsultan dagang Spanyol di Bandar Somba Opu, serta dengan seorang pelaut ulung Portugis yang bernama Fransisco Viera dengan Figheiro, untuk berdagang di dalam negeri. Karaeng Pattingalloang berhasil mengembangkan/meningkatkan perekonomian dan perdagangan Kerajaan Gowa. Di kota Raya Somba

Opu, banyak diperdagangkan kain sutra, keramik Cina, kain katun India, kayu Cendana Timor, rempah-rempah Maluku, dan Intan Berlian Borneo.

Pada pedagang-pedagang Eropa yang datang ke Makassar biasanya membawa buah tangan yang diberikan kepada para pembesar dan bangsawan-bangsawan di Kerajaan Gowa. Buah tangan itu kerap kali juga disesuaikan dengan pesan yang dititipkan ketika mereka kembali ke tempat asalnya. Karaeng Pattingalloang ketika diminta buah tangan apa yang diinginkannya, jawabnya adalah buku. Oleh karena itu tidak mengherankan jika Karaeng Pattingalloang memiliki banyak koleksi buku dari berbagai bahasa.

Karaeng Pattingalloang adalah sosok cendekiawan yang dimiliki oleh Kerajaan Makassar ketika itu. Karena itu pedulinya terhadap ilmu pengetahuan, sehingga seorang penyair berkebangsaan Belanda yang bersama Joost van den Vondel, sangat memuji kecendekiawannya dan membahasakannya dalam sebuah syair sebagai berikut: “Wiens aldoor snuffelende brein Een gansche werelt valt te klein” Yang artinya sebagai berikut: “Orang yang pikirannya selalu dan terus menerus mencari sehingga seluruh dunia rasanya terlalu sempit baginya”.

Karaeng Patingalloang tampil sebagai seorang cendekiawan dan negarawan di masa lalu. Sebelum beliau meninggal dunia, beliau pernah



berpesan untuk generasi yang ditinggalkan antara lain sebagai berikut :

Ada lima penyebab runtuhnya suatu kerajaan besar, yaitu:

- a. Punna taenamo naero nipakainga' Karaeng Mangguka (Apabila raja yang memerintah tidak mau lagi dinasehati atau diperingati)
- b. Punna taenamo tumangngaseng ri lalang Pa'rasangnga (Apabila tidak ada lagi kaum cerdik cendikia di dalam negeri)
- c. Punna taenamo gau lompo ri lalang Pa'rasangnga (Apabila sudah terlampau banyak kasus-kasus di dalam negeri)
- d. Punna anggallengasemmi soso' Pabbicaraya (Apabila sudah banyak hakim dan pejabat kerajaan suka makan sogok)
- e. Punna taenamo nakamaseyangi atanna Mangguka (Apabila raja yang memerintah tidak lagi menyayangi rakyatnya)

Beliau wafat ketika ikut dalam barisan Sultan Hasanuddin melawan Belanda. Setelah wafatnya, ia kemudian mendapat sebutan "Tumenanga ri Bonto Biraeng". Dari sudut pandang terminologi, belum ada kesempatan (konsensus) arti kata Gowa yang menjelaskan secara utuh asal-usul kata serapan Gowa. Arti yang ada hanyalah asumsi dan perkiraan antara lain: pertama, kata Gowa berasal dari "goari", yang berarti kamar atau bilik/perhimpun; kedua, berasal dari kata "gua", yang berarti liang yang berkaitan dengan tempat kemunculan awal Tomanurung ri Gowa (Raja Gowa I) di gua/perbukitan Taka Bassia, Tamalate (dalam bahasa

Makassar artinya tidak layu) yang kemudian secara politik kata Gowa dipakai untuk mengintegrasikan kesembilan kasuwang (Bate Salapang) yang bersifat federasi di bawah paccallaya, yang kemudian menjadi kekuasaan tunggal Tomanurung, sehingga leburlah Bate Salapang menjadi Kerajaan “Gowa” yang diperkirakan berdiri pada abad XIII (1320).

Sampai masa kekuasaan Raja Gowa VIII I Pakere’ Tau Tunnijallo ri Passukki, pemerintahan kerajaan dipusatkan di Taka Bassia (Tamalate) sebagai istana Raja Gowa I. Kemudian istana raja ini dipindahkan ke Somba Opu oleh Raja Gowa IX Daeng Mantare Karaeng Mengunungi yang bergelar Tumapa’risi Kallonna karena dianggap lebih menguntungkan dan strategis sebagai kerajaan yang maju di bidang ekonomi dan politik. Pada masa inilah Kerajaan Gowa mulai memperluas kekuasaannya dan menaklukkan berbagai daerah sekitarnya termasuk menjalin hubungan kerjasama dan perjanjian dengan kerajaan-kerajaan lain. Hal ini berlangsung sampai Raja Gowa XII, I Manggorai Daeng Mammata Karaeng Bonto Langkasa (1565-1590). Ambisi itulah yang menjadikan Kerajaan Gowa-Tallo menjadi kerajaan besar. Bandar yang dimilikinya menjadi bandar persinggahan niaga dunia yang sangat maju karena telah memiliki berbagai fasilitas sebagaimana layaknya negara-negara besar lain di abad XVI dan XVII. Pada waktu itu pemerintah menjalankan sistem politik terbuka berdasarkan teori Mare Leberum (laut

bebas) yang memberi jamina usaha para pedagang asing. Akan tetapi, ambisi itu pula yang menciptakan persaingan yang bersifat terselubung (laten) ketika ingin memegang hegemoni dan zuserenitas di Sulawesi, terutama persaingannya dengan Kerajaan Bone. Ketika persaingan itu memuncak, Belanda memanfaatkan situasi tersebut dengan melancarkan politik *divide et impera* (pecah belah dan kuasai) serta menerapkan sistem monopoli yang sangat bertentangan dengan prinsip *mare liberum* hingga meletusnya perang Makassar (1666-1669).

Di sisi lain, agama Islam salah satu alasan perlawanan Bone ketika Gowa berusaha memperkenalkan agama Islam. Usaha itu diprakarsai oleh Raja Gowa XV I Mangerangi Daeng Manrabbia Karaeng Lakiung bergelar Sultan Alauddin Tumenanga ri Gaukanna (1593-1639) yang menjadi muslim pada tanggal 9 Jumadil 1051 H atau 20 September 1605. Beliau berusaha mewujudkan penyatuan Sulawesi tetapi tidak terealisasi sampai masa pemerintahan Sultan Hasanuddin (1653-1669) yang berakhir dengan Pernjanjian Bungaya pada tanggal 18 November 1667 setelah Perang Makassar.

## **2. Balla Lompoa ri Gowa**

Balla Lompoa ri Gowa dulunya dijadikan sebagai Istana Kerajaan Gowa, kini berubah fungsi menjadi museum. Balla Lompoa merupakan bangunan bersejarah, dan menjadi salah satu objek wisata menarik bagi

wisatawan. Di dalam kawasan Balla Lompoa juga terdapat istana Tamalate yang bangunanya jauh lebih besar dibandingkan Balla Lompoa.

Balla Lompoa ri Gowa dibangun sejak tahun 1936 setelah diangkatnya Raja Gowa XXXV I Mangi Mangi Daeng Matutu, Karaeng Bontonompo yang bergelar Sultan Muhammad Tahir Muhibuddin. Dengan dibangunnya Balla Lompoa sebagai kediaman Raja juga sekaligus sebagai pusat pemerintahan Kerajaan Gowa.

Pada tahun 1936 Gowa mengalami perubahan dalam struktur pemerintahan dengan adanya *onderofdeling*. Gowa mempunyai 13 adat *Gemeenschap*. Dalam perkembangan berikutnya, Gowa direhabilisasi menjadi daerah Swapraja, ditandai dengan diangkatnya I Mangi mangi Daeng Matutu sebagai Raja Gowa.

Sebelum Balla Lompoa dibangun, sudah ada tempat kegiatan untuk melaksanakan pemerintahan Kerajaan Gowa yakni kantor Onder Ofdeling yang berlokasi tidak jauh dari Balla Lompoa dengan diantarai lapangan Bungaya, tepatnya di lokasi kantor bupati Kepala daerah tingkat II lama yang kini sudah menjadi lokasi rumah toko (ruko).

Setelah Raja Gowa XXXV wafat pada tahun 1946, beliau digantikan oleh putranya Andi Ijo Daeng Mattawang Karaeng Lalolang menjadi Raja Gowa terakhir yakni ke 36. Sebelum menjadi Raja, Andi Ijo pernah mendampingi ayah-nya dalam pemerintahan dengan jabatan

Tumailalang (Jabatan Inti dibawah Raja). Setelah Andi Ijo menjadi Raja, ia diberi gelar Sultan Muhammad Abdul Qadir Aididdin.

Dalam pemerintahan Andi Ijo, sistem pemerintahannya berubah dari bentuk swapraja menjadi swatantra, maka praktis beliau adalah Raja Gowa terakhir dengan terbentuknya Gowa sebagai daerah otonom tingkat II. Pada saat itu, Andi Ijo Karaeng Lalolang diangkat menjadi Kepala Daerah tingkat II Gowa pertama dengan gelar Sri Raja/Kepala Daerah Gowa. Ini didasarkan atas keputusan Menteri Dalam Negeri Nomor UP. 7/2/24 tanggal 6 Februari 1957. Masa pemerintahannya dari tahun 1946 hingga tahun 1960.

Setelah jabatan Andi Ijo berakhir sebagai Kepala Daerah tingkat II Gowa pertama, beliau lalu pindah ke Jongaya. Pada tanggal 9 Januari 1978 beliau wafat dan diberi gelar Tumenanga di Jongaya artinya orang yang wafat di Jongaya. Makam beliau berdekatan dengan mesjid Tua dan makam raja-raja di Katangka.

Dengan berakhirnya sistem pemerintahan Kerajaan Gowa di Balla Lompoa, otomatis fungsi Balla Lompoa berubah status ini berdasarkan atas SK Bupati KDh Nomor 77/AU/1973 tanggal 11 Desember 1973. Di samping dijadikan museum, juga berfungsi sebagai Pusat Kebudayaan Makassar Gowa.

Di dalam museum ini tersimpan benda-benda peninggalan raja dan benda purbakala, termasuk benda peninggalan Raja Gowa pertama Tumanurunga (1320) seperti Salokowa berupa mahkota yang sering dipakai oleh raja-raja Gowa. Tujuan dijadikan museum adalah untuk menyelamatkan warisan budaya bangsa yang sudah hampir punah, memantapkan ketahanan nasional di bidang kebudayaan.

Di samping punya nilai historis, Balla Lompoa juga memiliki nilai religius yang berpedoman pada falsafah hidup manusia. Masyarakat Gowa memiliki pandangan kosmologis dan berfikir bahwa hidup ini hanya tercapai bila antara makrokosmos dan mikrokosmos senantiasa terjalin hubungan harmonis.

Atas dasar falsafah ini tercermin dalam rumah adat Makassar Gowa, misalnya pandangan bahwa alam semesta ini pula tercermin dalam bentuk tiang rumah serta areal tanah yang ditempati, semuanya bersegi empat. Falsafah Sulapak Appak ini, kalau dikaitkan dengan unsur kejadian manusia itu sendiri juga terjadi dari empat unsur yakni tanah, api, air dan angin.

Secara vertikal, kosmos itu terdiri dari langit, bumi dan pertiwi yang menjadi angka tiga adalah angka kosmos. Pandangan tiga kosmos ini menandakan ada dunia atas, tengah dan dunia bawah. Ini pula tergambar dalam bentuk rumah adat orang Makassar yang terdiri dari tiga susun,

yakni bagian atas rumah disebut Loteng (Pammakkang), bagian tengah merupakan badan rumah (Kale balla) dan pada bagian bawah rumah disebut kolom (Passiringan). Dari sekian banyak tiang, terdapat salah satu tiang tengah yang disebut pocci balla (usat rumah).

Pada bagian rumah induk lagi terdapat beberapa ruangan yang difiksikan sebagai diri manusia, yakni ruangan depan (paddaserang riolo) dianggap sebagai kepala manusia, ruang tengah (paddaserang ri tangnga) dianggap sebagai badan manusia (mulai leher hingga perut). Dan ruangan belakang (paddaserang ri boko) dianggap kaki manusia.

### **3. Mesjid Tua Katangka**

Masjid Tua Katangka terletak di Desa Katangka Kecamatan Somba Opu, sekitar 1,5 Km dari Kota Sungguminasa. Masjid ini dibangun pada tahun 1603 yang pada masa pemerintahan Raja Gowa XIV Sultan Alauddin. Karena termakan usia, masjid ini pernah direnovasi tahun 1978. Masjid ini dibangun di atas tanah seluas 610 meter persegi, luas bangunan 212,7 meter persegi, dikelilingi pagar.

Pada masa pemerintahan Raja Gowa XIV I Mangerangi Daeng Manrabbia (1593 – 1639) sewaktu belum masuk Islam. Beliau kedatangan seorang Syekh dari negeri Arab. Menurut riwayatnya, syekh itu masih turunan Nabi. Syekh kemudian menghadap Raja Gowa di Tamalate dan berunding di atas Baruga Loea. Menjelang waktu shalat Jum'at, Syekh

pamit pada Raja dan selanjutnya menuju ke arah barat yang jaraknya tidak jauh dari Baruga. Di sana terdapat sebuah hamparan tanah yang luas (sekarang tempat masjid Tua Katangka).

Syekh dan pengikutnya 40 orang itu melakukan shalat Jum'at di tanah lapangan itu. Ke 40 pengikut itu kemudian disebut Mokking, sedang yang memimpin jemaah itu disebut Anrong Guru. Mokking selanjutnya berubah menjadi pemuka agama. Menurut riwayat, syekh ini kawin dengan putri Raja Gowa XIV dan melahirkan seorang putra bernama Syekh Mukhsin. Syekh Mukhsin ini yang banyak membantu neneknya, kakek Sultan Alauddin untuk menyebarkan Islam setelah beliau menerima Islam sebagai agama kerajaan di Gowa.

Dugaan yang kuat bahwa masjid itu dibangun pada abad ke XVI dapat dilihat dari tulisan yang ada di tembok masjid yang tertulis tahun 1603. Ini kalau dibanding dengan masjid tua di Palopo yang dibangun pada tahun 1604. Kedua masjid tua itu memiliki persamaan, baik arsiteknya maupun batu yang digunakan. Bila diperhatikan tulisan prasasti dari ketiga pintu masuk, maka sangat jelas masjid itu dibangun pada masa pemerintahan Raja Gowa XXXIII I Mallingkaan Sultan Muh. Idris Azimuddin Daeng Nyonri, yang memprakarsai pembangunan masjid itu. Namun saat masjid itu dibangun oleh I Mallingkaan, sebelumnya sudah ada masjid tua yang seringkali dipakai oleh umat Islam di Gowa untuk



melakukan shalat. Ini berarti bahwa I Malingkaan hanya sebatas merenovasi masjid itu, dan memberinya tulisan berupa prasasti di dinding masjid itu. Kemudian pada tahun 1981 masjid direnovasi lagi oleh pihak Suaka dan Peninggalan Sejarah Purbakala Sulselra.

Pada prasasti pintu pertama bertulis huruf Arab, tetapi dalam bahasa Makassar yang berarti “Masjid ini dibangun pada hari Senin 8 Rajab 1803 Hijriah merupakan awal mula dikerjakannya masjid tersebut. Bersamaan dengan itu, diperintahkan kepada Galarrang Mangasa, Tombolo dan Samata untuk menjaga masjid ini bersama Tumailalang Lolo ri Gowa. Pada tulisan prasasti kedua berbunyi : Pembangunan masjid dimulai bulan rajab itu bertempat shalat Jum’at untuk pertama kalinya dalam tahun ‘Ba’. Digambarkan pula, bagaimana kondisinya, ketika itu sangat ramai karena dihadiri warga Gowa dari berbagai pelosok. Saat itu pula, warga Gowa memberikan sedekah kepada hadirin yang ikut melaksanakan shalat maupun tidak shalat Jum’at.

Pada pintu ketiga, tulisan prasasti berbunyi : Masjid Katangka dibangun pada masa pemerintahan I Malingkaan bergelar Sultan Idris Aididdin, putra Abdul Kadir Mahmud. Raja ini pulalah yang memperbaiki kehidupan masyarakat Gowa, sedangkan ukiran prasasti itu dikerjakan oleh Daeng Batang. Hingga saat ini, masjid tersebut masih kokoh berdiri dan masih difungsikan baik untuk mengerjakan shalat lima waktu maupun

shalat jum'at. Masjid ini pula terdapat kuburan Raja-Raja dan keluarganya. Diantaranya Raja Gowa terakhir Andi Ijo Karaeng Lalolang.

#### **4. Makam Sultan Hasanuddin**

Sultan Hasanuddin (1629 - 1670) Raja Gowa XVI yang mengabdikan seluruh hayatnya untuk berjuang melawan penjajah belanda dari butta Gowa. Makam Sultan Hasanuddin berada diatas bukit "Kale Gowa" Kelurahan Katangka, Kecamatan Somba Opu Kab. Gowa di komplek makam raja-raja Gowa. Jaraknya sekitar 2 Km dari utara barat daya kota Sungguminasa.

Makam Sultan Hasanuddin terdapat di Bukit Kalegowa. Yang kini menjadi salah satu objek wisata di Kab. Gowa. Bukit tersebut adalah bukti batu, tetapi toh Raja-raja pada zaman dulu selalu dipesan agar dikuburkan diatas bukit itu. Inilah yang menjadi tanda tanya dengan masyarakat, ada apa di bukit itu. Menurut riwayatnya, lokasi di bukit Tamalate itu memiliki kharisma bila dibandingkan dengan daerah lainnya. Demikian halnya di bukit itu merupakan lokasi dibangunnya istana Raja Gowa pertama Karaeng Tumanurunga. Di situ dibangun sebuah istana namanya Tamalate.

Ketika Raja Gowa IX Karaeng Tumapakrisik Kallona berkuasa, beliau memindahkan istana kerajaan dari bukit Kale Gowa di Ibukota Tamalate ke daerah pesisir di Somba Opu. Pemandahan istana itu bukan

berarti istana lama tak dipakai. Di atas bukit itu juga dibangun sebuah baruga, namanya Baruga Loea. Konon, bila ada permasalahan yang dibicarakan di atas Baruga Loea, maka masalah tersebut cepat terselesaikan. Walau istana kerajaan ada di Somba Opu, tapi kalau Raja mau berunding atau mengadakan rapat, maka tempatnya selalu diadakan di Baruga Loea di bukit Tamalate. Dengan kharisma seperti itulah, hingga raja-raja Gowa terdahulu termasuk Sultan Hasanuddin berpesan, bila kelak meninggal minta dikuburkn di atas bukit Tamalate.

Mengunjungi makam Sultan Hasanuddin berarti sekaligus mengunjungi makam raja-raja lainnya seperti Raja Gowa XIV Sultan Hasanuddin, (Nenek Sultan Hasanuddin) Raja Gowa XV Sultan Malikussaid (1639 - 1653) (ayah Sultan Hasanuddin) serta makam raja – raja lainnya. Di dekat makam itu, ada sebuah batu hitam bernama Taka'Bassia (bengkahan batu). Konon, batu itu merupakan tempat turunya Raja Gowa pertama Tumanurunga sekitar abad 13 silam. Karena masyarakat Gowa percaya, bahwa Taka bassia adalah tempat turunya Tumanurunga dan disitu pula dilakukan penobatan Raja pertama, maka setiap pergantian raja disitu pulalah dijadikan sebagai tempat pelantikan raja-raja terdahulu. Itulah sebabnya, tempat tersebut diberikan nama Pallantikang (tempat pelantikan).

## D. Kondisi Penggunaan Lahan

### 1. Penggunaan lahan pada kawasan Balla Lompoa

Penggunaan lahan pada sekitar kawasan wisata budaya ini di dominasi oleh perdagangan dan perkantoran. **Gambar 4.4** berikut ini merupakan gambaran kondisi penggunaan lahan sekitar kawasan.



**Gambar 4.4**  
**Kondisi Penggunaan Di Kawasan Balla Lompoa**

### 2. Penggunaan lahan pada Makam Sultan Hasanuddin

Kawasan Makam Sultan Hasanuddin dikelilingi oleh pemukiman dan tidak terlalu jauh dari lokasi penelitian yang ke tiga yaitu Masjid Tua Katangka.



**Gambar 4.5**  
**Kondisi Penggunaan Lahan di Kawasan**  
**Makam Sultan Hasanuddin**

3. Penggunaan lahan pada Mesjid Tua Katangka terdapat kompleks makam keluarga keturunan raja Gowa dan sekitarnya pemukiman.



**Gambar 4.6**  
**Kondisi Penggunaan Lahan di Kawasan Mesjid Tua Katangka**

Berkembangnya penggunaan lahan di kawasan Balla Lompoa yaitu permukiman yang bercampur perdagangan atau perniagaan yang berbentuk ruko dan perkantoran, yang dapat meningkatkan aktivitas pergerakan yang semakin tinggi, ditambah lagi lokasi penelitian merupakan kawasan wisata kebudayaan yang mampu meningkatkan pendapatan ekonomi, sehingga penggunaan lahan yang multi fungsi seperti, kawasan wisata bersejarah, perdagangan, pemerintahan, pemukiman. Penggunaan lahan di kawasan Mesjid Tua terdapat

pemukiman yang tidak teratur. Untuk lebih jelasnya dapat dilihat pada peta deleniasi lokasi Penelitian di lampiran.

#### **E. Kondisi Sosial Budaya**

Berdasarkan pengamatan lapangan dan wawancara, bisa dikatakan bahwa sosial budaya pada kawasan sejarah dan budaya sebagai kawasan wisata sudah tidak mencolok lagi. Hal ini disebabkan kurangnya daya tarik wisata dimana kawasan bersejarah kehilangan eksistensinya sehingga masyarakat luas pun kurang mengetahui budaya dan sejarah dari kawasan tersebut.

#### **F. Analisis Arah Kebijakan kepariwisataan di Kabupaten Gowa**

Pembangunan Nasional secara umum bertujuan meningkatkan pertumbuhan perekonomian, kesempatan kerja serta keadilan sosial. Usaha tersebut tentunya berarti menciptakan pemerataan, pertumbuhan dalam segala aspek, untuk lebih mengkonkritkan keinginan tersebut seiring dengan adanya perubahan sistem pemerintahan sentratistik ke sistem desentralisasi sesuai undang-undang 32 tahun 2004 tentang pemerintahan daerah, maka telah menimbulkan konsekwensi logis tentang perluasan kewenangan secara signifikan yang mempengaruhi praktek penyelenggaraan pemerintahan dan pembangunan di daerah. Salah satu penyerahan kewenangan pemerintah pusat kepada daerah adalah dalam bidang kepariwisataan.

Dalam dasawarsa terakhir ini, perkembangan pariwisata sudah sangat pesat dan telah menjadi suatu fenomena global atas mobolitas spesial yang melibatakan jutaan manusia dari berbagai kalangan, baik masyarakat, swasta, maupun pihak pemerintah. Perkembangan ini mengimplikasikan berbagai perubahan baik perubahan pola, bentuk dan sifat kegiatan kepariwisataan itu sendiri yang terkait langsung terhadap motif perjalanan, cara berfikir serta sifat dari perkembangan yang ada.

Di dalam Garis Besar Haluan Negara tentang arah kebijakan pengembangan pariwisata nasional, dikatakan : “Mengembangkan Pariwisata melalui pendekatan sistem yang utuh dan terpadu bersifat indiscipliner dan partisipatoris dengan menggunakan kriteria ekonomis., teknis, agronomik, sosial budaya hemat energi melestarikan alam dan tidak merusak lingkungan“.

Aspek lain yang tak kalah pentingnya pula dalam mendorong pengembangan pariwisata nasional adalah kesiapan daerah - daerah dalam mengelola dan mengembangkan potensi yang dimilikinya. Dalam kaitan ini Kabupaten Gowa sebagai salah satu ODTW di Sulawesi Selatan telah menetapkan didalam RPJM Tahun 2005 – 2010 dan RPJP Tahun 2010 – 2025 sebagai dasar pembangunan Kabupaten Gowa tentang arah kebijakan pengembangan pariwisata, sebagai berikut :

1. Peningkatan pendapatan anggota masyarakat melalui kepariwisataan

2. Pengembangan sektor pariwisata sebagai salah satu sumber penerimaan pendapatan daerah.
3. Peningkatan kemampuan anggota masyarakat untuk dapat memperoleh manfaat yang besar bagi kegiatan pariwisata.
4. Terwujudnya masyarakat sadar wisata melalui sapta pesona, sehingga tercipta suasana yang mendukung dan menunjang semakin berkembangnya Usaha dan kegiatan kepariwisataan.

## **G. Analisis Kondisi Fisik Dasar Kawasan**

### **1. Analisis Penggunaan Lahan**

#### **a. Kawasan Balla Lompoa**

Penggunaan lahan disekitar kawasan Balla Lompoa yaitu

- 1) Sebelah Utara berbatasan dengan jalan Andi malongbassang dimana jalan ini didominasi perkantoran, wisma dan perbankan.
- 2) Sebelah Timur berbatasan dengan jalan habibu dg. Kulle yang didominasi rumah jabatan.
- 3) Sebelah Selatan berbatasan dengan jalan Kh. wahid hasim, dijalan ini didominasi oleh perdagangan.
- 4) Sebelah Barat berbatasan dengan jalan balla lompoa dijalan ini terdapat perumahan, perkantoran dan pendidikan.



**b. Kawasan Makam Sultan Hasanuddin**

Penggunaan lahan di kawasan Makam Sultan Hasabuddin dikeliling oleh pemukiman sebelah utara berbatasan dengan jalan Syekh Yusuf 2 juga di dominasi pemukiman warga begitupun Sebelah Timur dan sebelah selatan yang berbatasan dengan jalan palangtikang sedangkan sebelah barat terdapat tanah kosong.

**c. Kawasan Mesjid Tua Katangka**

Penggunaan lahan di kawasan ini hamper sama dengan kawasan Makam Sultan Hasanuddin yang dikeliling oleh pemukiman warga seperti sebelah utara berbatasan dengan jalan Syekh Yusuf, di jalan ini terdapat pasar lokal yang menjual keperluan rumah tangga sedangkan sebelah timur, sebelah barat dan selatan berbatasan dengan rumah warga.

**2. Kunjungan dan pengeluaran pengunjung**

Tingkat kunjungan wisatawan yang berkunjung pada setiap obyek wisata yang ada di Kabupaten Gowa. Tingkat kunjungan wisatawan mancanegara (asing) masih dalam jumlah yang sangat kecil, sedangkan jumlah wisatawan lokal lebih tinggi. Dengan demikian, diharapkan adanya rencana pengembangan kawasan bersejarah. Untuk lebih jelasnya dapat dilihat pada tabel 4.3 sebagai berikut :

**Tabel 4.3**  
**Angka Kunjungan wisatawan di Objek wisata bersejarah di Kab. Gowa**  
**Tahun 2007-2011**

<b>Tahun</b>	<b>Wisatawan</b>	<b>% Pertumbuhan</b>
<b>2007</b>	42.500	18,5 %
<b>2008</b>	40.892	17,8 %
<b>2009</b>	45.519	19,8 %
<b>2010</b>	49.100	21,3 %
<b>2011</b>	52.230	22,6 %
<b>Total</b>	<b>230.241</b>	<b>100</b>

Sumber : Dinas Pariwisata

Melihat potensi wisatawan tersebut tentunya akan membutuhkan upaya pengembangan pariwisata dalam hal peningkatan mutu dan kualitas objek wisata. Peningkatan jumlah pengunjung akan mendukung pertumbuhan wilayah di Kabupaten Gowa yang dapat merangsang sosio-kultural, budaya, ekonomi dan SDM. Oleh karena itu pengelolaan yang telat dan sasaran pariwisata yang jelas merupakan dasar perkembangan pariwisata di kecamatan Somba Opu.

Perkiraan pendapatan sektor pariwisata dari hasil kunjungan wisatawan ke kawasan bersejarah dan budaya didasarkan pada jumlah pengunjung domestik dan asing. Dengan asumsi lama kunjungan, dan pengeluaran harian seperti transportasi, makanan, dan penginapan.

a. Ongkos Pengeluaran Pengunjung

1). Penginapan = Rp.300.000/Hari

2). Biaya Makan = Rp. 20.000/Orang

3). Transportasi = Rp.150.000/Hari

Mobil = Rp. 19.000/Orang dengan Kapasitas 8 Orang

Jadi Asumsi untuk satu orang selama sehari yaitu

1). Penginapan = Rp. 300.000

2). Biaya makan = Rp. 60.000

3). Transportasi =  $\frac{\text{Rp. 19.000}}{8}$  +  
Rp. 379.000/Org

Jadi pengeluaran harian yaitu dengan melihat jumlah pengeluaran harian Rp. 379.000/Org (US\$38).

Sedangkan berdasarkan Tabel 4.2 dapat dilihat jumlah pengunjung di wisata sejarah setiap tahunnya mengalami peningkatan. Asumsi peningkatan jumlah pengunjung mengindikasikan bahwa terjadinya perubahan pola perilaku masyarakat terhadap asset budaya bersejarah pada suatu daerah dimana semakin meningkatnya jumlah pengunjung berarti semakin banyak penikmat wisata budaya yang tentu saja memberikan keuntungan pada berbagai pihak, namun dalam hal ini yang perlu diperhatikan adalah pelestarian kawasan budaya tersebut dimana nilai budaya kawasan bersejarah harus tetap dijaga meskipun terjadi perubahan terhadap daerah sekitarnya dalam mengimbangi jumlah pengunjung yang ada yang berarti tidak mengubah aset sejarah hanya

untuk kenyamanan terhadap pengunjung namun harus ada keseimbangan antara keduanya.

## **H. Analisis Potensi Kawasan Bersejarah**

Revitalisasi kawasan merupakan upaya untuk menemukan kembali potensi yang dimiliki atau seharusnya dimiliki suatu kawasan yang ditinjau dari segi sosio-kultural, sosio budaya dan segi fisik lingkungan sehingga dapat diharapkan memberikan peningkatan kualitas kawasan yang pada akhirnya berdampak pada kualitas hidup suatu kota.

Berdasarkan hal tersebut, maka dilakukan analisis potensi pada kawasan bersejarah dilihat dari 3 (tiga) aspek. Untuk lebih jelasnya dapat dilihat pada penjelasan berikut ini :

### **1. Kawasan Bersejarah Balla Lompoa**

Kawasan bersejarah Balla Lompoa merupakan bagian dari masa lalu kota yang merekam berbagai peristiwa historis penting sekaligus kaitannya dengan simbolisme peristiwa masa lalu dan sekarang. Untuk itu perlu upaya untuk mengetahui potensi yang dimiliki atau yang seharusnya dimiliki suatu kawasan yang bersejarah berikut ini tabel potensi kawasan bersejarah yang dilihat dari berbagai aspek yaitu :

**Tabel 4.4**

**Hasil Analisis Potensi Kawasan Bersejarah pada Kawasan Balla Lompoa  
Kecamatan Sombaopu Kabupaten gowa Tahun 2011**

Potensi	Indikator	Bobot Nilai
<b>1. Sosial Kultural</b>		
a) Bangunan	i. Usia	2
	ii. Gaya	2
	iii. Kelangkaan	2
	iv. Pengaruh Terhadap Lingk	3
<b>TOTAL PENILAIAN</b>		<b>9</b>
b) Kawasan	Morfologi Bentuk	2
c) Akumulasi Bangunan Bersejarah	Pola Penyebaran	2
d) Struktur Ruang bersejarah	Fungsi dan Posisi	2
e) Kawasan Inti	Keberadaan	2
<b>2. Sosial Budaya</b>		
a) Komunitas Budaya	i. Jumlah Pengunjung	2
	ii. Pelaku Budaya (rakyat setempat)	2
b) Kepercayaan Setempat	iii. Belief	3
<b>TOTAL PENILAIAN</b>		<b>7</b>
<b>3. Segi Fisik Lingkungan</b>		
a) Air Bersih	i. Layanan	3
b) Drainase	ii. Lama Genangan	2
c) Sanitasi	iii. Distribusi	2
d)Jalan	iv. Kemudahan Akses	3
e) Listrik	v. Jaringan Distribusi	3
f) Telepon	vi. Layanan	2
<b>TOTAL PENILAIAN</b>		<b>14</b>

Sumber : Hasil Analisis Penelitian, Tahun 2011

Berdasarkan pada tabel 4.4 hasil analisis potensi kawasan bersejarah di kawasan Balla Lompoa dapat diketahui bahwa dari 3 (tiga) aspek tersebut maka :

- a. Untuk potensi sosio-kultural dari beberapa indikator maka indikator untuk bangunan bersejarah memiliki nilai tertinggi (9), sedangkan untuk indikator lainnya memiliki bobot nilai yang sama sehingga nilai potensinya yaitu termasuk nilai sedang (2).
- b. Untuk potensi sosio-budaya terdapat 2 aspek penilaian dimana nilai tertinggi berada pada indikator tingkat penilaian kepercayaan masyarakat yang masih tinggi sedangkan untuk komunitas budaya masih rendah.
- c. Untuk potensi dari segi fisik lingkungan yaitu kondisi sarana dan prasarana pendukung disekitar kawasan bersejarah dilihat beberapa indikator maka peayanan air bersih, jalan dan listrik memiliki bobot nilai yang tinggi yang berarti untuk pelayanan 3 (tiga) indikator tersebut masih lebih baik dibandingkan untuk pelayanan persampahan, drainase dan telepon yang sampai masih dalam kondisi memprihatinkan seperti kondisi persampahan yang tidak dikelola secara maksimal sehingga pada kawasn bersejarah dapat ditemukan tumpukan sampah disekitarnya yang hal ini dapat

mengurangi nilai estetika kawasan tersebut serta mengurangi jumlah pengunjung yang ada.

## 2. Kawasan Bersejarah Makam Sultan Hasanuddin

Keberadaan makam Sultan Hasanuddin di Kabupaten Gowa merupakan keistimewaan tersendiri bagi masyarakat Kabupaten Gowa, dimana Kabupaten Gowa merupakan daerah yang dikenal sebagai daerah bersejarah. Sehingga keberadaan makam sultan Hasanuddin yang terdapat dibukit Kalegowa dapat memberikan pengaruh terdapat masyarakat untuk memelihara warisan budaya Kabupaten Gowa. Untuk menjaga serta memelihara warisan budaya tersebut perlu diketahui potensi keberadaan makam raja Sultan Hasanuddin yang terhadap di daerah sekitarnya sehingga dapat meningkatkan jumlah pengunjung wisata budaya.

**Tabel 4.5**

**Hasil Analisis Potensi Kawasan Bersejarah Makam Sultan Hasanuddin  
Kecamatan Sombaopu Kabupaten gowa Tahun 2011**

Potensi	Indikator	Bobot Nilai
<b>1. Sosial Kultural</b>		
a) Bangunan	i. Usia	3
	ii. Gaya	2
	iii. Kelangkaan	2
	iv. Pengaruh Terhadap Lingk	2
<b>TOTAL PENILAIAN</b>		<b>9</b>
b) Kawasan	Morfologi Bentuk	<b>1</b>

c) Akumulasi Bangunan Bersejarah	Pola Penyebaran	<b>1</b>
d) Struktur Ruang bersejarah	Fungsi dan Posisi	<b>1</b>
e) Kawasan Inti	Keberadaan	<b>1</b>
<b>2. Sosial Budaya</b>		
a) Komunitas Budaya	i. Jumlah Pengunjung	1
	ii. Pelaku Budaya (rakyat setempat)	1
b) Kepercayaan Setempat	iii. Belief	2
<b>TOTAL PENILAIAN</b>		<b>4</b>
<b>3. Segi Fisik Lingkungan</b>		
a) Air Bersih	i. Layanan	3
b) Drainase	ii. Lama Genangan	2
c) Sanitasi	iii. Distribusi	1
d) Jalan	iv. Kemudahan Akses	2
e) Listrik	v. Jaringan Distribusi	3
f) Telepon	vi. Layanan	1
<b>TOTAL PENILAIAN</b>		<b>12</b>

Sumber : Hasil Analisis Penelitian, Tahun 2011

Berdasarkan pada tabel 4.5 hasil analisis potensi kawasan bersejarah di kawasan Balla Lompoa dapat diketahui bahwa dari 3 (tiga) aspek tersebut maka :

- a. Untuk potensi sosio-kultural dari beberapa indikator maka indikator untuk bangunan bersejarah memiliki nilai tertinggi (9), dan nilai indikator usia kawasan tinggi (3), sedangkan untuk indikator lainnya memiliki bobot nilai yang sama sehingga nilai potensinya yaitu termasuk nilai sedang (2).



- b. Untuk potensi sosio-budaya terdapat 2 aspek penilaian dimana nilai tertinggi berada pada indikator tingkat penilaian kepercayaan masyarakat yang masih tinggi sedangkan untuk komunitas budaya masih rendah.
- c. Untuk potensi dari segi fisik lingkungan yaitu kondisi sarana dan prasarana pendukung disekitar kawasan bersejarah dilihat beberapa indikator maka pelayanan air bersih, drainase, sanitasi dan listrik memiliki bobot nilai yang sedang berarti untuk pelayanan 4 (empat) indikator tersebut masih lebih baik dibandingkan untuk pelayanan telepon dan jalan yang perlu diperhatikan seperti kondisi telepon yang tidak dikelola secara maksimal sehingga pada kawasan bersejarah tidak ditemukan telepon umum dan jalan menuju kawasan tidak mudah dicapai dari berbagai arah karena posisi kawasan tersembunyi di sekitar perumahan sehingga hal ini dapat mengurangi nilai estetika kawasan tersebut serta mengurangi jumlah pengunjung yang ada.

### **3. Kawasan Bersejarah Masjid Tua Katangka**

Masjid tua Katangka dan Kompleks Pemakaman Katangka merupakan salah satu cagar budaya peninggalan sejarah masa lalu. Masjid Katangka merupakan masjid tertua di Sulawesi Selatan, sedangkan Kompleks Pemakaman Katangka merupakan kompleks pemakaman keturunan Raja Gowa. Keduanya

memiliki potensi yang sangat besar sebagai kawasan wisata cagar budaya. Akan tetapi, pengembangan dan pengelolaan yang kurang selama ini membuat cagar budaya ini tidak dapat berkembang dengan baik sebagai objek kawasan wisata cagar budaya.

Selain berfungsi sebagai tempat ibadah, lokasi halaman masjid juga digunakan sebagai tempat pemakaman untuk para kerabat pendiri masjid dan pemuka agama. Khusus makam pendiri masjid dan kerabat dekatnya, terdapat cungkup di atasnya yang mirip kubah.

**Tabel 4.6**  
**Hasil Analisis Potensi Kawasan Bersejarah Masjid Tua Katangkah**  
**Kecamatan Sombaopu Kabupaten gowa Tahun 2011**

Potensi	Indikator	Bobot Nilai
<b>1. Sosial Kultural</b>		
a) Bangunan	i. Usia	3
	ii. Gaya	2
	iii. Kelangkaan	2
	iv. Pengaruh Terhadap Lingk	2
<b>TOTAL PENILAIAN</b>		<b>9</b>
b) Kawasan	Morfologi Bentuk	<b>2</b>
c) Akumulasi Bangunan Bersejarah	Pola Penyebaran	<b>3</b>
d) Struktur Ruang bersejarah	Fungsi dan Posisi	<b>1</b>
e) Kawasan Inti	Keberadaan	<b>2</b>
<b>2. Sosial Budaya</b>		
a) Komunitas Budaya	i. Jumlah Pengunjung	2
	ii. Pelaku Budaya (rakyat setempat)	2

b) Kepercayaan Setempat	iii. Belief	3
<b>TOTAL PENILAIAN</b>		<b>7</b>
<b>3. Segi Fisik Lingkungan</b>		
a) Air Bersih	i. Layanan	3
b) Drainase	ii. Lama Genangan	2
c) Sanitasi	iii. Distribusi	2
d) Jalan	iv. Kemudahan Akses	2
e) Listrik	v. Jaringan Distribusi	3
f) Telepon	vi. Layanan	2
<b>TOTAL PENILAIAN</b>		<b>13</b>

Sumber : Hasil Analisis Penelitian, Tahun 2011

Berdasarkan pada tabel 4.6 hasil analisis potensi kawasan bersejarah di kawasan Balla Lompoa dapat diketahui bahwa dari 3 (tiga) aspek tersebut maka :

- a. Untuk potensi sosio-kultural dari beberapa indikator maka indikator untuk bangunan bersejarah memiliki nilai tertinggi (9), sedangkan untuk indikator lainnya memiliki bobot nilai yang sama sehingga nilai potensinya yaitu termasuk nilai sedang (2).
- b. Untuk potensi sosio-budaya terdapat 2 (dua) aspek penilaian dimana nilai tertinggi berada pada indikator tingkat penilaian kepercayaan masyarakat yang masih tinggi dan untuk komunitas budaya masih rendah.
- c. Untuk potensi dari segi fisik lingkungan yaitu kondisi sarana dan prasarana pendukung disekitar kawasan bersejarah dilihat beberapa

indikator maka pelayanan air bersih, jalan dan listrik memiliki bobot nilai yang tinggi yang berarti untuk pelayanan 3 (tiga) indikator tersebut masih lebih baik dibandingkan untuk pelayanan persampahan, drainase dan telepon.

Melihat dari beberapa aspek terhadap nilai potensi kawasan bersejarah di Kabupaten Gowa maka untuk mengetahui potensi yang ada dilakukan perbandingan nilai potensi berdasarkan aspek yang ada agar dapat diketahui kawasan bersejarah yang memiliki potensi yang lebih tinggi dibandingkan yang lainnya. Berikut ini adalah Tabel 4.7 perbandingan hasil nilai potensi kawasan bersejarah :

**Tabel 4.7**  
**Hasil Analisis Potensi Kawasan Bersejarah**  
**Kecamatan Sombaopu Kabupaten gowa Tahun 2011**

No	Potensi	Kawasan Bersejarah			JML H
		Balla Lompoa	Makam Sultan Hasanuddin	Mesjid Tua Katangkah	
1.	Sosio-Kultural	17	13	17	47
2.	Sosio-Budaya	7	4	7	18
3.	Segi fisik lingkungan	14	12	13	39
<b>Total Nilai</b>		<b>38</b>	<b>29</b>	<b>37</b>	

Sumber : Hasil Analaisis, 2011

Berdasarkan Tabel 4.7 di atas dapat diketahui nilai potensi kawasan bersejarah yang ada, berikut ini adalah kesimpulan potensi yang ada :

1. Dari 3 (tiga) kawasan bersejarah yang ada kawasan bersejarah Balla Lompoa memiliki nilai potensi tertinggi (38), hal tersebut juga didukung

oleh letak strategis kawasan Balla Lompoa yang berada di pusat kota sehingga memiliki nilai lebih dibanding yang lainnya serta potensi nilai kultural yang lebih unggul. Sedangkan untuk nilai potensi sedang (37) adalah kawasan bersejarah Masjid Tua Katangka, dilihat dari nilai sejarah kawasan tersebut memiliki keistimewaan tersendiri dimana potensi sosio-kultural lebih berpotensi dari lainnya dan usia bangunan yang lebih tua dibanding lainnya. Kawasan makam Sultan Hasanuddin memiliki nilai potensi yang lebih rendah, salah satu faktor yang mempengaruhinya adalah letak strategisnya serta kurang terpublikasi akibat kawasan disekitarnya. Aktivitas yang ada kurang mendukung keberadaan makam para raja gowa tersebut.

2. Berdasarkan dari 3 (tiga) aspek nilai potensi, untuk nilai sosio-kultural memiliki bobot tertinggi dibanding lainnya yang berarti kawasan bersejarah yang ada di Kabupaten Gowa masih memiliki nilai kultur yang masih tinggi seperti dari bangunan dan struktur kawasan bersejarah yang masih mampu dijaga hingga saat ini. Hal tersebut tentu saja dapat memberikan pengaruh terhadap pengembangan kawasan bersejarah.

#### **I. Analisis Konsep Pengembangan Kawasan Bersejarah**

Berdasarkan bentuk tipologi kawasan bersejarah maka ketiga kawasan tersebut memiliki model yang berbeda untuk kawasan Balla Lompoa termasuk dalam model kawasan kolonial karena mengakumulasi makna

kultural dalam karakter kolonial. Umumnya berada di kota-kota besar atau daerah-daerah yang dianggap penting untuk menjadi pusat kegiatan perkantoran, perindustrian, pemukiman. Selain itu kawasan Balla Lompoa ini terletak berada di pusat kegiatan perkotaan di kabupaten Gowa. Sedangkan untuk kawasan bersejarah Makam Sultan Hasanuddin dan Mesjid Tua Katangka termasuk model kawasan “historis”.

Jika dilihat dari kriteria revitalisasi maka ketiga kawasan tersebut termasuk kawasan hidup tapi kurang terkendali karena tidak diikuti oleh sistem pengontrol atau manajemen keseimbangan antara kepentingan ekonomi dan budaya maka perkembangan kawasan akan tidak terkendali tapi salah satu hal yang perlu dipertahankan adalah apresiasi budaya dan intervensi publik yang tinggi terhadap warisan budaya harus selalu dijaga agar kawasan bersejarah menjadi kawasan hidup.

Dalam konsep pengembangan kawasan bersejarah diperlukan suatu bentuk penanganan berdasarkan tipologi serta kondisi kawasan tersebut. Salah satu upaya yang perlu diperhatikan adalah :

1. Upaya menghubungkan elemen kawasan yang berada dalam suatu sistem *urban desain*.
2. Upaya menciptakan aktivitas kawasan yang memiliki tema sesuai dengan kondisi dan arah perkembangan kawasan.

3. Upaya penanganan sistem pergerakan seperti tata guna kawasan yang konsisten dengan keadaan aslinya atau pertimbangan lain yang masih sejalan dengan pola pengembangan kota sehingga memperkuat peran dan kedudukan sub wilayah sesuai fungsinya.

a. Kawasan Balla Lompoa

Konsep dari permasalahan yang ada di kawasan Balla Lompoa yaitu :

**Tabel 4.8 Konsep pengembangan di Kawasan Balla Lompoa**

Permasalahan	Bentuk Penanganan	Konsep Pengembangan
<p>1. Adanya kerusakan pada atap, tembok dan Jalan.</p> 	<p>Menghindari rekonstruksi secara keseluruhan.</p>	<p><b>Rekonstruksi.</b></p>
<p>2. lahan parkir yang sudah tidak difungsikan karena tidak adanya penjagaan, kurangnya pohon, taman-taman dan fasilitas mushallah.</p> 	<p>Mengembalikan kegunaannya melalui perbaikan dan perubahan.</p>	<p><b>Rehabilitasi</b></p>

		
<p>3. Taman membiarkan tanaman, perpohonan tumbuh liar yang tidak tertata, sampah-sampah yang berserakan dan adanya pengalihan fungsi lahan seperti kadang ayam yang ada disekitar kawasan Balla Lompoa.</p> 	<p>Perlu adanya pemilihan jenis tanaman yang dapat berfungsi sesuai dengan tujuannya.</p>	<p><b>Preservasi</b></p>

Dari ketiga permasalahan di atas perlu adanya rekonstruksi, rehabilitasi dan konservasi. Untuk pengembangan Rekonstruksi diperlukan usaha untuk melindungi bangunan bersejarah dengan memperbaiki atau mengganti bahan yang telah rusak dengan yang baru sesuai dari segi ukuran, bentuk dan warna. Dengan permasalahan lahan parkir yang kurang



difungsikan karena tidak adanya penjagaan, kurangnya pohon taman-taman dan fasilitas mushallah yang belum difungsikan karena belum ada tempat wudhu disekitar mushallah maka diperlukan konsep rehabilitasi karena lahan parkir, mushallah merupakan wadah pendukung kegiatan wisata dan juga diperlukan fungsi baru yang efisien dengan penanganan untuk mengembalikan kegunaannya melalui perbaikan dan perubahan cara terbaik untuk mempreservasi dan mengkonservasi bangunan adalah dengan tetap menggunakannya sesuai fungsi awal dan menambah fasilitas seperti tempat wudhu dan rambu-rambu lalu lintas sehingga teratur dan elemen-elemen yang tergolong street furniture (lampu-lampu penerangan, papan reklame dan pos penjagaan). Sedangkan konsep preservasi sistem penanganannya seperti tanaman pengarah, peneduh, penguat struktur tanah dan keindahan penutup tanah. wc diharapkan dijaga kebersihannya dan juga sampah-sampah yang ada disekitar kawasan perlu adanya tempat sampah.

**b. Kawasan Makam Sultan Hasanuddin**

Adapun konsep pengembangan di kawasan makam sultan hasanuddin yaitu sebagai berikut :

Tabel 4.9 Konsep pengembangan di Kawasan Makam Sultan

## Hasanuddin



Permasalahan	Bentuk Penanganan	Konsep Pengembangan
<p>1. Dinding pagar, tembok yang sudah rusak pemandangan (Lumut).</p> 	<p>Memelihara keberadaan tembok atau pagar dengan membersihkan lumut dan mengecat tembok yang sudah kusam warnanya.</p>	<p>Pengembangan <b>konservasi</b> diperlukan untuk memelihara situs sejarah sebagai daya tarik wisata.</p>
<p>2. lahan parkir yang tidak tertata, penggunaan lahan yang tidak efisien.</p> 	<p>Menata lahan parkir.</p>	<p><b>Rehabilitasi</b></p>
<p>3. Pos Penjagaan dan papan Reklame tidak sesuai arsitektur sejarah.</p> 	<p>Mempertahankan dan menyesuaikan bentuk gaya arsitektur bangunan.</p>	<p><b>Replikasi</b></p>

Dari analisis dan table di atas maka perlu adanya konsep pengembangan yaitu untuk permasalahan pertama maka diperlukan konsep konservasi untuk memelihara situs sejarah sebagai asset daya tarik kawasan bentuk penangannya memelihara keberadaan tembok atau pagar dengan membersihkan lumut dan mengecat tembok yang sudah kusam warnanya. Pengembangan secara rehabilitasi dilakukan dengan perubahan dan pengembangan yang disesuaikan dengan pola tampak bangunan disekitarnya sehingga membentuk lingkungan yang baik dan serasi seperti merangsang kreatifitas masyarakat melalui pengembangan fungsi kawasan yang baru dengan penanganan menata lahan parkir sebagai perangka terselenggaranya ketertiban kawasan dan pemanfaatan lahan baru untuk meningkatkan pengembangan kawasan. Sedangkan konsep replikasi dengan usaha mereplikasikan/ membentuk kembali bagian bangunan yang hilang dengan menggunakan material yang baru selain itu bentuk penanganan mempertahankan dan menyesuaikan bentuk gaya arsitektur bangunan. Agar sesuai dengan yang ada dalam kawasan Makam Sultan Hasanuddin dan tujuannya untuk menjaga keharmonisan estetika bangunan.

c. Kawasan Mesjid Tua Katangka

Adapun konsep pengembangan di kawasan Mesjid tua katangka yaitu sebagai berikut :

Tabel 4.10 Konsep di Kawasan Masjid Tua Katangka

Permasalahan	Bentuk Penanganan	Konsep Pengembangan
<p>1. Batas-batas kawasan Masjid Tua Katangka kurang terarah.</p> 	<p>Dibutuhkan batas yang jelas/ dinding/ pagar agar aktifitas penduduk dapat terarah.</p>	<p>Pengembangan <b>Rehabilitasi</b> diperlukan untuk memelihara situs sejarah sebagai daya tarik wisata.</p>
<p>2. Tidak terdapatnya lahan parkir dimana lahan parkir digunakan pada badan jalan.</p> 	<p>Penyediaan lahan parkir khusus bagi pengunjung untuk pengembangan objek wisata bersejarah.</p>	<p><b>Rekonstruksi</b></p>
<p>3. Sampah yang dibuang disekitar kawasan oleh masyarakat sekitar dan pengalihan fungsi lahan seperti adanya kandang sapi.</p> 	<p>Perlu adanya kontener di sekitar kawasan bersejarah. Dihilangkan kandang sapi karena merusak pemandangan di kawasan.</p>	<p><b>Konservasi</b></p>

Dari analisis di atas maka konsep pengembangan kawasan Masjid Tua Katangka yaitu rehabilitasi diperlukan untuk memelihara situs sejarah bentuk penanganannya dibutuhkan batas yang jelas/ dinding/ pagar agar aktifitas penduduk dapat terarah. Konsep rekonstruksi dengan perubahan dan pengembangan yang disesuaikan dengan pola tampak bangunan disekitarnya sehingga membentuk lingkungan yang baik dan serasi seperti merangsang kreatifitas masyarakat melalui pengembangan fungsi kawasan yang baru. Bentuk penanganannya seperti penyediaan lahan parkir khusus bagi pengunjung untuk pengembangan objek wisata bersejarah. Sedangkan konsep konservasi dengan pemeliharaan dan perawatan disekitar kawasan. Bentuk penanganannya menghilangkan kandang sapi karena merusak pemandangan kawasan bersejarah atau menyediakan tempat kandang sapi baru yang agak jauh dari kawasan dan sampah disekitar kawasan perlu adanya kontener agar terpeliharanya kawasan dan terjaganya kebersihan lingkungan sekitar.

#### **J. Analisis Strategi Pengembangan Objek Wisata Budaya dan Sejarah**

Berdasarkan rumusan masalah yang ada tentang revitalisasi kawasan bersejarah sebagai objek wisata di Kecamatan Somba Opu Kabupaten Gowa, untuk proses pengembangan menggunakan metode analisis SWOT. Analisis ini digunakan agar mampu memanfaatkan kekuatan (*strength*) yang ada, sekaligus juga berupaya untuk mengurangi kelemahan (*weaknesses*) dan meminimalisir ancaman-ancaman (*threats*) yang akan mengganggu dan

menghambat pelaksanaan revitalisasi. Untuk itu perlu ada kajian terhadap kekuatan dan kelemahan sebagai faktor internal serta peluang dan ancaman sebagai faktor eksternal.

#### 1. Internal Kawasan (IFAS)

##### a. Kekuatan (*Strength*)

Beberapa variabel yang dimiliki Kawasan bersejarah dapat dilihat sebagai aspek kekuatan (*Strength*) dalam pengembangan kawasan bersejarah di Kecamatan Somba Opu terdiri atas:

- 1) Sebagai ibu kota di Kabupaten Gowa dan berdekatan dengan kota Makassar.
- 2) Merupakan bangunan tua sebagai pusat kebudayaan Makassar-Gowa.
- 3) Potensi histories dan fisik kawasan.
- 4) Potensi masyarakat kultur dan kebudayaan.

##### b. Kelemahan (*Weaknees*)

- 1) Pemukiman penduduk yang semakin padat.
- 2) Membutuhkan waktu untuk pengembangan kawasan, biaya pembangunan dan pemeliharaan.
- 3) Belum terjadinya tata ruang dan lingkungan yang serasi dengan objek wisata.

- 4) Kurangnya iklan, promosi wisata dan masyarakat tidak dilibatkan dalam menjaga aset daerah.

**TABEL 4.11**  
**MODEL ANALISIS FAKTOR STRATEGIS INTERNAL (IFAS)**

Faktor-Faktor Strategi	Bobot	Nilai	Bobot x Nilai
<b>a. Kekuatan</b>			
1) Sebagai ibu kota di Kabupaten Gowa dan berdekatan dengan kota Makassar	25	3	75
2) Merupakan bangunan tua sebagai pusat kebudayaan Makassar-Gowa	25	3	75
3) Potensi histories dan fisik kawasan	25	4	100
4) Potensi masyarakat kultur dan kebudayaan	25	3	75
Jumlah	100		325
<b>b. Kelemahan</b>			
1) Pemukiman penduduk yang semakin padat	25	2	50
2) Membutuhkan waktu untuk pengembangan kawasan, biaya pembangunan dan pemeliharaan	25	2	50
3) Belum terjadinya tata ruang dan lingkungan yang serasi dengan objek wisata	25	1	25
4) Kurangnya iklan, promosi wisata dan masyarakat tidak dilibatkan dalam menjaga aset daerah	25	2	50
Jumlah	100		175

Sumber : Hasil analisis tahun 2011

Keterangan Nilai :

4 = Sangat Baik,      3 = Baik,      2 =Kurang Baik,      1 = Tidak Baik

## 2. Esternal Kawasan (EFAS)

### a. Peluang (*Opportunities*)

- 1) Memiliki nilai religius seperti ritual-ritual adat dan simbol kerajaan Gowa dan pahlawan.
  - 2) Adanya kegiatan paket wisata dengan objek wisata disekitarnya.
  - 3) Menjadi sumber pendapatan daerah.
  - 4) Dapat memanfaatkan area hijau sebagai public space.
- b. Ancaman (*Threats*)
- 1) Terjadinya degradasi atau penurunan kualitas bangunan sebagai objek wisata.
  - 2) Persaingan antar objek wisata untuk menarik minat wisatawan.
  - 3) Masih kurangnya kesadaran masyarakat untuk menjaga bangunan dan situs sejarah.
  - 4) Pergeseran nilai budaya karena masuknya unsur modern.

**TABEL 4.12**  
**MODEL ANALISIS FAKTOR STRATEGIS ESTERNAL (EFAS)**

Faktor-Faktor Strategi	Bobot	Nilai	Jumlah
<b>a. Peluang</b>			
1) Memiliki nilai religius seperti ritual-ritual adat dan simbol kerajaan Gowa dan pahlawan	25	3	75
2) adanya kegiatan paket wisata dengan objek wisata disekitarnya	25	3	75
3) Menjadi sumber pendapatan daerah	25	3	75
4) Dapat memanfaatkan area hijau sebagai public space	25	3	75
Jumlah	100		300
<b>b. Ancaman</b>			



1) Terjadinya degradasi atau penurunan kualitas bangunan sebagai objek wisata	25	1	25
2) Persaingan antar objek wisata untuk menarik minat wisatawan	25	2	50
3) Masih kurangnya kesadaran masyarakat untuk menjaga bangunan dan situs sejarah	25	2	50
4) Pergeseran nilai budaya karena masuknya unsur modern.	25	2	50
Jumlah	100		175

Sumber : Hasil analisis tahun 2011

Keterangan Nilai :

4 = Sangat Baik,                      3 = Baik,                      2 = Kurang Baik,                      1 = Tidak Baik

Berdasarkan hasil perhitungan dengan skor IFAS (Kekuatan dan Kelemahan) yaitu  $325-175 = 150$  sedangkan skor EFAS (Peluang dan Ancaman) yaitu  $300-175 = 125$  maka nilai IFAS-EFAS masing-masing menunjukkan nilai positif (+) sehingga strategi pengembangan objek wisata bersejarah yaitu di antara strategi kekuatan dan peluang (SO) yaitu kuadran I.

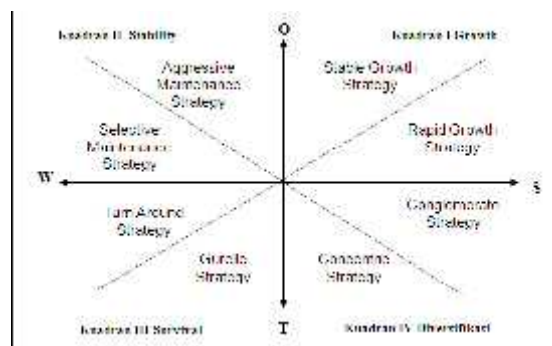

Gambar 4.1 Strategi Kuadran

Beberapa strategi dalam pengembangan objek wisata bersejarah yaitu sebagai berikut :

### 1. Strategi SO

- a. Sebagai bangunan tua yang memiliki nilai budaya, religius di kawasan wisata maka perlu adanya pelestarian dengan konsep preservasi, rehabilitasi, koonservasi, rekonstruksi dan replikasi.
- b. Meningkatkan peran swasta dan instansi terkait dalam promosi dan pelayanan objek wisata sebagai bentuk pelestarian serta kerjasama dengan instansi terkait termasuk biro perjalanan, agar menjadi sumber pendapatan daerah.
- c. Meningkatkan kinerja pengelola pariwisata dengan melengkapi fasilitas untuk mendukung peningkatan aktivitas masyarakat.

### 2. Strategi WO

- a. Peningkatan infrastruktur kawasan untuk memanfaatkan public space serta mengembangkan tata ruang dan lingkungan yang serasi dengan objek wisata.
- b. Melibatkan masyarakat sekitar dalam menjaga dan meningkatkan citra lingkungan sekitarnya dengan metode pelatihan.
- c. Meningkatkan biro perjalanan sebagai sumber pendapatan daerah dan untuk biaya pemeliharaan dan mengembangkan obyek wisata.

### 3. Strategi ST

- a. Mengembangkan kawasan sebagai objek penelitian dan pendidikan.

- b. Mengembangkan potensi atraksi budaya kesenian daerah untuk menarik minat wisatawan, memperkuat dan mempertahankan nilai-nilai keagamaan serta sosialisasi sadar wisata di kalangan masyarakat.
  - c. Agar tidak terjadi degradasi atau penurunan kualitas pembangunan sebagai maka perlu dilakukan pemeliharaan terhadap daya tarik yang dimiliki khususnya bagi masyarakat yang bertempat tinggal di sekitar kawasan wisata.
4. Strategi WT
- a. Agar tidak terjadi penurunan kualitas maka perlu dilakukan revitalisasi kawasan untuk melestarikan budaya dan mengembangkan objek wisata sebagai pendapatan daerah.
  - b. Agar tidak terjadi pergeseran nilai budaya maka perlu adanya promosi wisata dan meningkatkan pelayanan wisata seperti agen wisata, restaurant, toko retail (ciendramata, kerajinan tangan, dan pusat informasi pariwisata).
  - c. Menciptakan tata ruang dan lingkungan sekitar kawasan yang serasi terhadap objek dengan melibatkan masyarakat sekitar dalam menjaga dan meningkatkan citra lingkungan sekitarnya.

**TABEL 4.13**  
**MATRIKS ANALISIS SWOT**  
**STRATEGI PENGEMBANGAN KAWASAN BERSEJARAH DI**  
**KECAMATAN SOMBA OPU KABUPATEN GOWA**

<b>EFAS</b>	<b>IFAS</b>	<b>KEKUATAN (S)</b>	<b>KELEMAHAN (W)</b>
		<ol style="list-style-type: none"> <li>1) Sebagai ibu kota di Kabupaten Gowa dan berdekatan dengan kota Makassar.</li> <li>2) Merupakan bangunan tua sebagai pusat kebudayaan Makassar-Gowa.</li> <li>3) Potensi histories dan fisik kawasan.</li> <li>4) Potensi masyarakat kultur dan kebudayaan.</li> </ol>	<ol style="list-style-type: none"> <li>1) Pemukiman penduduk yang semakin padat.</li> <li>2) Membutuhkan waktu untuk pengembangan kawasan, biaya pembangunan dan pemeliharaan.</li> <li>3) Belum terjadinya tata ruang dan lingkungan yang serasi dengan objek wisata.</li> <li>4) Kurangnya iklan, promosi wisata dan masyarakat tidak dilibatkan dalam menjaga aset daerah.</li> </ol>
	<b>PELUANG (O)</b>	<b>Strategi SO</b>	<b>Strategi WO</b>
	<ol style="list-style-type: none"> <li>1) Memiliki nilai religius seperti ritual-ritual adat dan simbol kerajaan Gowa dan pahlawan.</li> <li>2) Adanya kegiatan paket wisata dengan objek wisata disekitarnya.</li> <li>3) Menjadi sumber pendapatan daerah.</li> <li>4) Dapat memanfaatkan area hijau sebagai public space.</li> </ol>	<ol style="list-style-type: none"> <li>1) Sebagai bangunan tua yang memiliki nilai budaya, religius di kawasan wisata maka perlu adanya pelestarian dengan konsep preservasi, rehabilitasi, konservasi, rekonstruksi dan replikasi.</li> <li>2) Meningkatkan peran swasta dan intansi terkait dalam promosi dan pelayanan objek wisata sebagai bentuk pelestarian serta kerjasama dengan instansi terkait termasuk biro perjalanan, agar menjadi sumber pendapatan daerah.</li> <li>3) Meningkatkan kinerja pengelola pariwisata dengan</li> </ol>	<ol style="list-style-type: none"> <li>1) Peningkatan infrastruktur kawasan untuk memanfaatkan public space serta mengembangkan tata ruang dan lingkungan yang serasi dengan objek wisata.</li> <li>2) Melibatkan masyarakat sekitar dalam menjaga dan meningkatkan citra lingkungan sekitarnya dengan metode pelatihan.</li> <li>3) Meningkatkan biro perjalanan sebagai sumber pendapatan daerah dan dikenakan tarif masuk kawasan untuk biaya pemeliharaan dan mengembangkan obyek</li> </ol>

	melengkapi fasilitas untuk mendukung peningkatan aktivitas masyarakat.	wisata.
<b>ANCAMAN (T)</b>	<b>Strategi ST</b>	<b>Strategi WT</b>
<ol style="list-style-type: none"> <li>1) Terjadinya degradasi atau penurunan kualitas bangunan sebagai objek wisata.</li> <li>2) Persaingan antar objek wisata untuk menarik minat wisatawan.</li> <li>3) Masih kurangnya kesadaran masyarakat untuk menjaga bangunan dan situs sejarah.</li> <li>4) Pergeseran nilai budaya karena masuknya unsur modern.</li> </ol>	<ol style="list-style-type: none"> <li>1) Mengembangkan kawasan sebagai objek penelitian dan pendidikan.</li> <li>2) Mengembangkan potensi atraksi budaya kesenian daerah untuk menarik minat wisatawan, memperkuat dan mempertahankan nilai-nilai keagamaan serta sosialisasi sadar wisata di kalangan masyarakat.</li> <li>3) Agar tidak terjadi degradasi atau penurunan kualitas pembangunan sebagai maka perlu dilakukan pemeliharaan terhadap daya tarik yang dimiliki khususnya bagi masyarakat yang bertempat tinggal di sekitar kawasan wisata.</li> </ol>	<ol style="list-style-type: none"> <li>1) Agar tidak terjadi penurunan kualitas maka perlu dilakukan revitalisasi kawasan untuk melestarikan budaya dan mengembangkan objek wisata sebagai pendapatan daerah.</li> <li>2) Agar tidak terjadi pergeseran nilai budaya maka perlu adanya promosi wisata dan meningkatkan pelayanan wisata seperti agen wisata, restaurant, toko retail (ciendramata, kerajinan tangan, dan pusat informasi pariwisata)</li> <li>3) Menciptakan tata ruang dan lingkungan sekitar kawasan yang serasi terhadap objek dengan melibatkan masyarakat sekitar dalam menjaga dan meningkatkan citra lingkungan sekitarnya.</li> </ol>

Sumber : Hasil analisis tahun 2011

Berdasarkan hasil analisis SWOT maka yang menjadi prioritas utama yang memiliki keterkaitan yang mendasar adalah sebagai berikut :

**TABEL 4.15 ANALISIS PENENTUAN SKALA PRIORITAS KETERKAITANIFAS DAN EFAS**

<b>No</b>	<b>Program</b>	<b>Manfaat</b>	<b>Nilai</b>	<b>Kelemahan</b>	<b>Nilai</b>	<b>Selisih</b>	<b>S.Prioritas</b>
1.	Sebagai bangunan tua yang memiliki nilai budaya, religius di kawasan wisata maka perlu adanya pelestarian dengan konsep preservasi, rehabilitasi, konservasi, rekonstruksi dan replikasi.	Agar objek wisata yang ada dikenal di dalam dan di luar negeri.	80	Membutuhkan waktu yang lama dan kerja sama.	70	10	I
2.	Meningkatkan peran swasta dan intansi terkait dalam promosi dan pelayanan objek wisata sebagai bentuk pelestarian serta kerjasama dengan instansi terkait termasuk biro perjalanan, agar menjadi sumber pendapatan daerah.	Untuk pengembangan kawasan sebagai bentuk pelestarian dan pemeliharaan.	70	Membutuhkan waktu yang lama dan kerja sama.	50	20	II
3.	Meningkatkan kinerja pengelola pariwisata dengan melengkapi fasilitas untuk mendukung peningkatan aktivitas masyarakat.	Untuk pengembangan kawasan sebagai bentuk pelestarian, pemeliharaan dan kenyamanan pengunjung.	70	Membutuhkan tenaga ahli dalam bidang kepariwisataan dan biaya pembangunan dan pemeliharaan.	50	20	II
4.	Peningkatan infrastruktur kawasan untuk memanfaatkan public space serta mengembangkan tata ruang dan lingkungan yang serasi dengan objek wisata.	Kenyamanan pengunjung.	70	Membutuhkan tenaga ahli dalam bidang kepariwisata dan dibutuhkan kreatifitas masyarakat.	60	10	I
5.	Melibatkan masyarakat sekitar dalam menjaga dan meningkatkan citra lingkungan sekitarnya dengan metode	Kenyamanan pengunjung.	80	Kurangnya dukungan masyarakat dan promosi kawasan.	50	30	III

	pelatihan.						
6.	Meningkatkan biro perjalanan sebagai sumber pendapatan daerah dan dikenakan tarif masuk kawasan untuk biaya pemeliharaan dan mengembangkan obyek wisata.	Untuk pengembangan objek wisata sebagai bentuk usaha pelestarian kawasan budaya.	60	Membutuhkan kerjasama.	40	20	II
7.	Mengembangkan kawasan sebagai objek penelitian dan pendidikan.	Untuk pemeliharaan kawasan dan meningkatkan pendapatan daerah.	70	Membutuhkan kerjasama.	50	20	II
8.	Mengembangkan potensi atraksi budaya kesenian daerah untuk menarik minat wisatawan, memperkuat dan mempertahankan nilai-nilai keagamaan serta sosialisasi sadar wisata di kalangan masyarakat.	Sebagai daya tarik wisata untuk menciptakan dan meningkatkan kehidupan masyarakat.	70	Membutuhkan tenaga ahli dalam bidang kepariwisata dan dibutuhkan kreatifitas masyarakat.	50	20	II
9	Agar tidak terjadi degradasi atau penurunan kualitas pembangunan sebagai maka perlu dilakukan pemeliharaan terhadap daya tarik yang dimiliki khususnya bagi masyarakat yang bertempat tinggal di sekitar kawasan wisata.	Sebagai pengembangan kawasan untuk kenyamanan pengunjung.	70	Membutuhkan tenaga ahli dalam bidang kepariwisataan.	50	10	II
10.	Agar tidak terjadi penurunan kualitas maka perlu dilakukan revitalisasi kawasan untuk melestarikan budaya dan mengembangkan objek wisata sebagai pendapatan daerah.	Ciri khas kawasan sebagai daya tarik kawasan.	80	Dukungan masyarakat atau sadar wisata yang masih rendah dan membutuhkan waktu.	60	20	II

11	Agar tidak terjadi pergeseran nilai budaya maka perlu adanya promosi wisata dan meningkatkan pelayanan wisata seperti agen wisata, restaurant, toko retail (ciendramata, kerajinan tangan, dan pusat informasi pariwisata)	Ciri khas kawasan sebagai daya tarik kawasan.	80	Mebutuhkan kerjasama dan dibutuhkan kreatifitas masyarakat.	70	10	I
12	Menciptakan tata ruang dan lingkungan sekitar kawasan yang serasi terhadap objek dengan melibatkan masyarakat sekitar dalam menjaga dan meningkatkan citra lingkungan sekitarnya.	Ciri khas kawasan sebagai daya tarik kawasan.	70	Mebutuhkan tenaga ahli dalam bidang kepariwisata.	60	10	I

Sumber : Hasil analisis tahun 2011

Berdasarkan hasil analisis di atas maka dapat di rumuskan kebijakan penanganan kawasan bersejarah sebagai berikut :

- a. Sebagai bangunan tua yang memiliki nilai budaya, religius di kawasan wisata maka perlu adanya pelestarian dengan konsep preservasi, rehabilitasi, konservasi, rekonstruksi dan replikasi.
- b. Peningkatan infrastruktur kawasan untuk memanfaatkan public space serta mengembangkan tata ruang dan lingkungan yang serasi dengan objek wisata.



- c. Agar tidak terjadi pergeseran nilai budaya maka perlu adanya promosi wisata dan meningkatkan pelayanan wisata seperti agen wisata, restaurant, toko retail (ciendramata, kerajinan tangan, dan pusat informasi pariwisata).
- d. Menciptakan tata ruang dan lingkungan sekitar kawasan yang serasi terhadap objek dengan melibatkan masyarakat sekitar dalam menjaga dan meningkatkan citra lingkungan sekitarnya.

#### **K. Analisis Arah Pengembangan Kawasan Bersejarah**

Berdasarkan Analisis SWOT dan data jumlah kunjungan wisata selama dari tahun 2007-2011 dimana kunjungan wisatawan yang masuk di Kabupaten Gowa memperlihatkan perkembangan kunjungan wisatawan tiap tahunnya maka diperlukan upaya pengembangan kawasan bersejarah sebagai objek wisata budaya di Kabupaten Gowa. Adapun upaya pengembangan kawasan bersejarah yang ditinjau dari segi sosio-kultural, sosio-budaya dan segi fisik lingkungan sebagai berikut :

##### **1. Perkembangan sosio-kultural**

potensi sosio-kultural merupakan potensi unggulan dalam pengembangan kawasan bersejarah Kabupaten Gowa. Perlindungan bangunan dan kawasan bersejarah harus kita berikan sebagai upaya untuk mengenal sejarah dan perkembangan kota. Mendukung

keberadaan brntuk asli, keutuhan material bangunan/ strktur dan kerjasama dengan instansi terkait untuk membuat buku sejarah, profil,iklan atau promosi objek wisata dan melibatkan dunia pendidikan agar generasi selanjutnya dapat mengetahui secara langsung mengenai sejarah kawasan di Kabupaten Gowa

## 2. Perkembangan sosio-budaya

Sosio-budaya merupakan salah satu pertimbangan yang sangat penting dalam perkembangan suatu wilayah, dimana masyarakat merupakan obyek sekaligus subjek dalam pembangunan yang senantiasa memiliki nilai-nilai sosio-budaya yang selalu dijalankan dalam kehidupannya. Maka perlu adanya festival budaya di setiap kawasan wisata agar tidak terjadi punahnya tradisi kebudayaan. Festival budaya ini bertujuan untuk melestarikan tradisi kebudayaan di kawasan wisata Balla lompoa. Adapun festival budaya yang perlu dilakukan yaitu festival kesenian, seperti dilakukannya pementasan teaterikal kebudayaan, tarian seperti tari padduppa, tari gandra bulo, dan lain-lainnya. festival jajanan/ makanan khas daerah yaitu memperkenalkan makanan khas daerah wisata tersebut, selain dari pada itu perlu pula dilakukan pengenalan kerajinan tangan masyarakat sekitar, seperti dilakukannya festival khas kerajinan seperti pembuatan baju bodo, lipa sab'be.dan lain-lainnya. Maka dari itu perlu di lakukan

rencana pembuatan/ relokasi tempat festival tersebut. Bisa dilakukan pertunjukan tersebut sekali dalam sebulan atau seminggu sebagai daya tarik bagi wisatawan dan warga kota.

### 3. Peningkatan fisik lingkungan

#### a. Balla Lompoa

Perlu adanya rekonstruksi, rehabilitasi dan konservasi. Untuk pengembangan Rekonstruksi diperlukan usaha untuk melindungi bangunan bersejarah dengan memperbaiki atau mengganti bahan yang telah rusak dengan yang baru sesuai dari segi ukuran, bentuk dan warna. Dengan permasalahan lahan parkir yang kurang difungsikan karena tidak adanya penjagaan, kurangnya pohon taman-taman dan fasilitas mushallah yang belum difungsikan karena belum ada tempat wudhu disekitar mushallah maka diperlukan konsep rehabilitasi karena lahan parkir, mushallah merupakan wadah pendukung kegiatan wisata dan juga diperlukan fungsi baru yang efisien dengan penanganan untuk mengembalikan kegunaannya melalui perbaikan dan perubahan cara terbaik untuk mempreservasi dan mengkonservasi bangunan adalah dengan tetap menggunakannya sesuai fungsi awal dan menambah fasilitas seperti tempat wudhu dan rambu-rambu lalu lintas sehingga teratur dan elemen-elemen yang tergolong street

furniture (lampu-lampu penerangan, papan reklame dan pos penjagaan). Sedangkan konsep preservasi sistem penanganannya seperti tanaman pengarah, peneduh, penguat struktur tanah dan keindahan penutup tanah. wc diharapkan dijaga kebersihannya dan juga sampah-sampah yang ada disekitar kawasan perlu adanya tempat sampah.

b. Sultan Hasanuddin

- 1) Penataan dan perbaikan parkir yang berada disekitar makam Sultan Hasanuddin, menggunakan model perparkiran menyudut, pola parkir menyudut 90<sup>0</sup>.
- 2) Penataan pedagang kecil yang menjual souvenir-souvenir yang berciri khas tentang Sultan Hasanuddin di alokasikan pada sekitar arel parkir dan sebelum masuk kawasan khusus perkuburan/ Makam Sultan Hasanuddin. Adapun barang dagangan yang di perjual belikan seperti minuman dan makana adapula penjual kembang-kembang tabur.
- 3) Tempat refleksi/ tempat bermain ini berada pada lokasi paling belakang yang difungsikan pula sebagai daerah resapapn adapun konsep tempat bermain ini dimana terdapat permainan- permainan khas orang Makassar dipertontongkan

hal ini bertujuan untuk mengenalkan kepada anak-anak tentang tradisi khas daerahnya.

c. Masjid Tua Katangka

- 1) Penambahan dan perluasan area parkir yang nyaman.
- 2) Pengadaan tempat souvenir shop sebagai penunjang kawasan.
- 3) Adanya batasan antara kawasan wisata dengan masyarakat.
- 4) Perlu dilakukan penambahan fasilitas-fasilitas berupa tempat duduk, tempat sampah dan penambahana fasilitas mesjid dengan mengikuti orname atau bentuk bangunan mesjid.

## **BAB V**

### **PENUTUP**

#### **A. Kesimpulan**

Berdasarkan data dan analisis yang dilakukan, maka dihasilkan kesimpulan berdasarkan tujuan dari penelitian yang dilakukan sebagai berikut:

1. Berdasarkan hasil analisis potensi kawasan bersejarah di Kabupaten Gowa maka dapat diketahui bahwa berdasarkan 3 (tiga) aspek penilaian yang ada maka potensi sosio-kultural merupakan potensi unggulan dalam pengembangan kawasan bersejarah Kabupaten Gowa dan Jenis kegiatan revitalisasi yang perlukan dilakukan dalam kawasan bersejarah tersebut memerlukan peningkatan dalam pengembangan kawasan bersejarah pada masa yang akan datang. Oleh karena itu, diperlukan suatu konsep dalam mengembangkan kawasan tersebut agar kelestarian nilai kulturalnya dapat terjaga dan menjadi potensi unggulan yang harus ditingkatkan, diantaranya adalah melalui konsep sebagai berikut :
  - a. Pemeliharaan kawasan Balla Lompoa dengan konsep preservasi yaitu dengan proses penerapan langkah-langkah dalam mendukung keberadaan bentuk asli, keutuhan material bangunan/struktur, serta bentuk tanaman yang ada dalam tapak. Tindakan ini dapat disertai dengan menambahkan penguat-penguat pada struktur, disamping pemeliharaan material bangunan bersejarah tersebut. Upaya

melindungi benda cagar budaya secara tidak langsung (pemagaran, pencagaran) dari faktor lingkungan yang merusak yang meliputi pekerjaan teknis dan administratif (pembinaan, perlindungan).

- b. Untuk kawasan Makam Sultan Hasanuddin dan Mesjid Tua Katangka diperlukan suatu konsep konservasi. Berdasarkan hasil pengamatan dilapangan bahwa kondisi disekitar kawasan Makam Sultan Hasanuddin dengan kondisi masyarakat disekitarnya yaitu kurangnya kepedulian masyarakat terhadap kawasan tersebut sehingga fungsi kawasan yang mengalami penurunan dapat berakibat pada pencitraan kawasan makam Sultan Hasanuddin, sehingga dengan adanya konsep konservasi dapat menghidupkan kembali fungsi lama. Sedangkan untuk kawasan disekitar Mesjid Tua Katangka, peran masyarakat dalam menjaga asset budaya tersebut sangat kurang karena masih kurangnya kesadaran masyarakat diantaranya kurang terjaga dengan banyaknya timbulan-timbulan sampah dari masyakat yang dibuang di sekitar kawasan Mesjid Tua Katangka. Bentuk penaganannya seperti perlu adanya kontener agar terpeliharanya kawasan dan terjaganya kebersihan lingkungan sekitar.
2. Dari data dan hasil analisis strategi pengembangan kawasan strategis prioritas dengan orientasi nilai IFAS dan EFAS, maka manfaat yang menunjukkan program yang mempunyai pengaruh dan manfaat dalam pengembangan kawasan diantaranya :

- a. Sebagai bangunan tua yang memiliki nilai budaya, religius di kawasan wisata maka perlu adanya pelestarian dengan konsep preservasi, rehabilitasi, konservasi, rekonstruksi dan replikasi.
- b. Peningkatan infrastruktur kawasan untuk memanfaatkan public space serta mengembangkan tata ruang dan lingkungan yang serasi dengan objek wisata.
- c. Agar tidak terjadi pergeseran nilai budaya maka perlu adanya promosi wisata dan meningkatkan pelayanan wisata seperti agen wisata, restaurant, toko retail (ciendramata, kerajinan tangan, dan pusat informasi pariwisata).
- d. Menciptakan tata ruang dan lingkungan sekitar kawasan yang serasi terhadap objek dengan melibatkan masyarakat sekitar dalam menjaga dan meningkatkan citra lingkungan sekitarnya.

## **B. Saran**

Adapun saran yang dapat dikemukakan dalam penelitian ini, antara lain :

1. Kepada pemerintah daerah Kabupaten Gowa, meliputi :
  - a. Diharapkan hasil penelitian menjadi dasar dari Pemerintah untuk mampu menetapkan hasil rencana dan memberikan informasi mengenai sejarah di lokasi penelitian terkait dengan pelestarian dan pengembangan kawasan.



- b. Saran bagi Pemerintah Daerah dibuatkan jalur alternatif yang menghubungkan antar objek wisata rumah adat Balla Lompoa, Makam Sultan Hasanuddin dan Mesjid Tua Katangka.
2. Kepada masyarakat Kecamatan Somba Opu, khususnya masyarakat yang berada disekitar kawasan untuk memelihara lingkungan, seperti :Tidak membuang sampah. Dan berperan serta pada pelaksanaan program – program pemerintah sebagai upaya peningkatan kawasan dan lingkungan sekitar.

## DAFTAR PUSTAKA

- Badan Pusat Statistik Kabupaten Gowa, 2009. *“Profil Wilayah Kabupaten Gowa.”* Gowa : BPS.
- Budihardjo, Eko. 1997. *“Arsitektur Sebagai Warisan Budaya.”* Jakarta : Djambatan.
- Departement Permukiman dan Prasarana wilayah. *“Identifikasi Revitalisasi dan Konservasi Kawasan Bersejarah”* Direktorat Jenderal Tata Perkotaan dan Tata Perdesaan.
- Departement Permukiman dan Prasarana wilayah. *“Metode Penanganan Revitalisasi Kawasan Bersejarah”* Direktorat Jenderal Tata Perkotaan dan Tata Perdesaan.
- Kifli, Zul. 2007. *“Studi Revitalisasi Kawasan Bersejarah Benteng Keraton Wolio Buton di Kota Bau-Bau.”* Skripsi Sarjana Fakultas Teknik Universitas 45, Makassar , 2007.
- Nonci, S.Pd. 2006. *“Biografi Pahlawan Sultan Hasanuddin”* Makassar : CV. Aksara.
- Panggerang, Rimba Alam. Tika, Zainuddin. Syam, Ridwan. 2004. *“Legenda Objek Wisata”* Gowa : Dinas Pariwisata Seni dan Budaya.
- Rangkuti, Freddy. 2001. *“Analisis SWOT Teknik Membedah Kasus Bisnis”* Jakarta : Gramedia Pustaka Utama.
- Sugiyono, 2009. *Metode Penelitian Kuantitatif, Kualitatif dan R&D.* Bandung : Alfabeta.
- Silva, Roland. 1999. *“Monuments and Sites Indonesia”*. Bandung : Palapa.
- Yayasan penyelenggara penerjemah/pentafsir Al Qur’an. 1971. *Al Qur’an dan Terjemahannya.* Departemen Agama, Jakarta.
- Andy, Ruslan Chandra. 2007. *Belanda Terapkan Taman Kota Indonesia Harus Meningkatkan.* [www.kabarindonesia.com](http://www.kabarindonesia.com). Diakses tanggal 25 Oktober 2010.
- Anonim, 2010, Masjid Katangka Masjid Tertua di Sulsei, <http://daengrompa.blogspot.com>, diakses pada tanggal 4 Desember 2010.

“ Undang – Undang R.I. Nomor 10 Tahun 2010 Tentang Cagar Budaya  
[http://uu\\_n0.11tahun2010.cagarbudaya.com](http://uu_n0.11tahun2010.cagarbudaya.com) (11 Agustus 2010)

[http://www.alambina.net/?phpzap=news&part=detail&id\\_news=25&lang=id](http://www.alambina.net/?phpzap=news&part=detail&id_news=25&lang=id) (11  
Agustus 2011)

<http://urbanpages.wordpress.com/2008/10/21/hello-world/> (12 Juni 2011)

<http://palafne.blogspot.com/2008/09/sejarah-pengertian-dan-definisi.html>  
(05/April/2011)

[http://alexnova-alex.blogspot.com/2011/06/greatest-of-benteng-somba-opu-jilid-  
2.html](http://alexnova-alex.blogspot.com/2011/06/greatest-of-benteng-somba-opu-jilid-2.html) (19 Oktober 2011)

<http://sulawesiparasanganku.blogspot.com> (19 Oktober 2011)

<http://sombaopugowa.wordpress.com/2010/12/04/masjid-tua-katangka/> (19  
Oktober 2011)

## RIWAYAT HIDUP PENULIS



Nurfajriani Ulva biasa dengan nama sapaan Nhunu dilahirkan di RS. Pertiwi Makassar, pada tanggal 03 Mei 1988. Menyelesaikan pendidikan di SD Negeri Tidung Makassar (2000), SMP Negeri 7 Makassar (2003), dan SMA Negeri 9 Makassar (2006). Pada tahun 2006, penulis melanjutkan Studi Pendidikan Satu Tahun Aplikasi Teknik dan Manajemen Informasi Komputer di AMIK Profesional Makassar Jurusan Middle Business Administration, selanjutnya Meneruskan Program Studi Strata Satu pada tahun 2007 di Universitas Islam Negeri (UIN) Alauddin Makassar Fakultas Sains dan Teknologi Jurusan Perencanaan Wilayah Kota dan memperoleh gelar S.T (Sarjana Teknik) pada tahun 2012. Selama kuliah penulis pernah mendapat Beasiswa Depag (2009,2010), sempat menjadi pengurus Himpunan Mahasiswa Jurusan (HMJ) Perencanaan Wilayah dan Kota (2009) dan Pernah Menjabat Sebagai Bendaraha Umum HMJ PWK (2010), Peserta Latihan Kepemimpinan Mahasisiwa HMJ PWK Fakultas Sains dan Teknologi (2009), dan menjadi anggota UKM TAE KWON DO UIN Makassar (2010). Penulis pernah juga mengikuti Kursus Mapping By Using ArcGIS di Fakultas Teknik Universitas Hasanuddin Makassar. Kebanggaan dan Ketertarikan atas budaya tradisional dan pariwisata Indonesia mendorong penulis mengangkat judul tugas akhir dengan topik revitalisasi kawasan bersejarah sebagai objek wisata budaya Di Kec. Somba Opu Kab. Gowa dan Harapan kedepan moga kita sebagai penerus dapat melestariakn budaya Indonesia dan tidak terpengaruh dengan peradaban modern. Penulis menyadari tugas akhir ini jauh dari kesempurnaan, maka dari itu apabila ada kritikan dan saran, pembaca bisa mengirim pesan ke alat email berikut [nhunufajri@yahoo.co.id](mailto:nhunufajri@yahoo.co.id).