

**SURVEY ANOMALI MAGNETIK BIJIH BESI DI PESISIR  
PANTAI MARINA KABUPATEN BANTAENG BERDASARKAN  
METODE GEOMAGNETIK**



**Skripsi**

*Diajukan Untuk Memenuhi Salah Satu Syarat Meraih Gelar Sarjana Sains (S.Si)  
Jurusan Fisika Pada Fakultas Sains dan Teknologi  
Universitas Islam Negeri (UIN) Alauddin Makassar*

**Oleh**

**SUSILAS TUTI**  
**NIM. 60400112006**

**FAKULTAS SAINS DAN TEKNOLOGI**  
**UNIVERSITAS ISLAM NEGERI (UIN) ALAUDDIN**  
**MAKASSAR**

**2016**

**PERNYATAAN KEASLIAN SKRIPSI**

Dengan penuh kesadaran, penulis yang bertanda tangan di bawah ini menyatakan bahwa skripsi ini benar adalah hasil karya penyusun sendiri. Jika di kemudian hari terbukti bahwa ini merupakan duplikat, tiruan, plagiat, atau dibuat oleh orang lain, sebagian atau seluruhnya, maka skripsi dan gelar yang diperoleh karenanya batal karena hukum.

NAMA : SUSILAS TUTI

NIM : 60400112006

JURUSAN : FISIKA

Gowa, 21 November 2016

Penyusun



**SUSILAS TUTI**  
Nim. 60400112006

## PENGESAHAN SKRIPSI

Skripsi yang berjudul, "Survey Anomali Magnetik Bijih Besi di Pesisir Pantai Marina Kabupaten Bantaeng berdasarkan Metode Geomagnetik" yang disusun oleh Susilas Tuti, Nim: 60400112006, mahasiswa Jurusan Fisika pada Fakultas Sains dan Teknologi UIN Alauddin Makassar, telah diuji dan dipertahankan dalam sidang *munaqasyah* yang diselenggarakan pada hari Rabu, tanggal 29 November 2016 M, bertepatan dengan 29 Shafar 1438 H, dinyatakan telah dapat diterima sebagai salah satu syarat untuk meraih gelar sarjana dalam Ilmu Sains, Jurusan Fisika.

Gowa, 29 November 2016 M  
29 Shafar 1438 H

### DEWAN PENGUJI

Ketua	: Prof. Dr. H. Arifuddin, M.Ag.	(.....)
Sekretaris	: Sri Zelviani, S.Si., M.Sc.	(.....)
Munaqisy I	: Sahara, S.Si., M.Sc., Ph.D.	(.....)
Munaqisy II	: Ayusari Wahyuni, S.Si., M.Sc.	(.....)
Munaqisy III	: Dr. Sohrah, M.Ag.	(.....)
Pembimbing I	: Muh. Said L., S.Si., M.Pd.	(.....)
Pembimbing II	: Rahmaniah, S.Si., M.Si.	(.....)

Diketahui oleh:  
Dekan Fakultas Sains dan Teknologi  
UIN Alauddin Makassar



Prof. Dr. H. Arifuddin, M.Ag.  
NIP: 19601205 199303 1 001

## KATA PENGANTAR

Puji syukur atas kehadiran Allah swt dengan segala Rahmat, Hidayah serta keberkahannya yang diberikan kepada penulis sehingga mampu menyelesaikan skripsi yang berjudul ” *Survey Anomali Magnetik Bijih Besi di Pesisir Pantai Marina Kabupaten Bantaeng Berdasarkan Metode Geomagnetik* ” sebagai salah satu persyaratan akademis guna memperoleh gelar sarjana S-1 pada Jurusan Fisika Fakultas Sains dan Teknologi, Universitas Islam Negeri Alauddin Makassar.

Dalam proses penyusunan skripsi sangat banyak hambatan yang dihadapi penulis, akan tetapi, berkat doa, kerja keras, serta bantuan dari berbagai pihak hingga akhirnya penulis mampu menyelesaikan skripsi ini. Oleh karena itu, penulis merasa sangat bersyukur dan mengucapkan banyak terima kasih yang sebesar-besarnya kepada semua pihak yang telah meluangkan waktu dan tenaga guna terselesaikan-nya skripsi ini.

Terima kasih penulis hanturkan dengan setulus hati dan kerendahan hati kepada kedua orang tua tercinta Bapak **Abdul Latief Bembang** dan Ibu **Yuliana Patahuddin** yang senantiasa tiada hentinya mendoakan dan memberikan motivasi serta dukungan baik moril maupun materi dengan penuh keikhlasan kepada penulis sehingga dapat menyelesaikan studi sarjana satu dengan sebagaimana mestinya.

Rasa syukur dan Terima kasih penulis ucapkan kepada Bapak **Muh. Said L. S.Si., M.Pd** selaku pembimbing I dan Ibu **Rahmaniah S.Si., M.Si** selaku pembimbing II, dengan segala ketulusan hati membimbing, bahkan telah banyak

memberikan bantuan kepada penulis baik berupa arahan, nasehat dan semangat dalam menghadapi berbagai macam kendala dan tantangan dalam penyusunan skripsi ini.

Terselesainya skripsi ini tidak terlepas dari bantuan dan motivasi dari berbagai pihak, maka dari itu tidak lupa penulis menyampaikan banyak terima kasih kepada:

1. Bapak **Prof. Dr. H. Musafir Pababbari, M.Si** selaku Rektor UIN Alauddin Makassar.
2. Bapak **Prof. Dr. H. Arifuddin Ahmad, M.Ag** selaku Dekan Fakultas Sains dan Teknologi UIN Alauddin Makassar beserta Pembantu Dekan I, Pembantu Dekan II dan Pembantu Dekan III dan seluruh staf administrasi yang telah memberikan berbagai fasilitas kepada kami selama pendidikan.
3. Ibu **Sahara S.Si., M.Si., Ph.D.** selaku Ketua Jurusan Fisika Fakultas Sains dan Teknologi sekaligus Penguji I yang telah memberi kritikan, saran, nasehat, motivasi kepada penulis dalam proses penyelesaian skripsi ini.
4. Bapak **Ihsan, S.Si., M.Si** selaku Sekretaris Jurusan Fisika Fakultas Sains dan Teknologi yang telah membantu selama masa studi.
5. Ibu **Ayusari Wahyuni. S.Si., M.Sc** selaku penguji II yang telah memberikan saran, motivasi serta masukan dalam perbaikan skripsi penulis.
6. Ibu **Dr. Sohrah M.Ag** selaku penguji III yang telah memberikan saran, motivasi, masukan dalam perbaikan skripsi penulis.
7. Bapak dan Ibu Dosen Fisika beserta para Staff Jurusan Fakultas Sains dan Teknologi, Universitas Islam Negeri Alauddin Makassar yang telah membekali dan memberikan bantuannya dalam penyusunan skripsi ini.

8. Kepada kakak-kakak Laboran Fisika Bapak **Abdul Mun'im, ST. MT**, Bapak **Mukhtar, ST. MT**, Kak **Nurhaisah, S.Si**, Kak **Ningsih, S.E** yang sangat membantu memberi pencerahan dan bantuan kepada penulis hingga terselesainya tugas akhir ini.
9. Kakanda **Nurdin S.Si** selaku pembimbing lapangan.
10. Kakanda **Anugrah Pratama S.Si** atas semua bantuan dan masukannya selama proses penyelesaian skripsi ini.
11. Para sahabat sebagai tempat berbagi suka dan duka penulis selama proses penyelesaian skripsi ini terlaksana: **Suci Afriyani Sari S.E, Amir Rahman, Muh. Akbar, Muldatulnia Samsul, Ahdiyatul Muqaddas, Nur Hikmah, Rezky Shakiah, Lutpat Trisiani L, Husnul Khatimah S.Si, Asiyati, Kaharuddin S.Si, Arief Rahman S.Si, Abu Rizal ST, Nurbiah S.Ei, Sugiarti S.Ei.**
12. Tim Pasir Besi **Nurhidayat S.Si, Juharni S.Si, Indah Permatasari S.Si, Nur Hidayah S.Si.**
13. Teman-teman Angkatan 2012 (Radiasi) yang selalu memberikan motivasi dan semangat bagi penulis.
14. Kepada semua pihak yang telah memberikan bantuan. Dalam penyusunan skripsi ini. Penulis menyadari masih banyak kekurangan dan kelemahan akibat terbatasnya kemampuan penulis.

Akhir kata penulis mengucapkan banyak terima kasih kepada semua pihak, semoga skripsi ini bermanfaat bagi penulis dan semua orang yang membacanya.  
Amin ya Robbal alamin,

**Gowa, November 2016**

**Penulis**

**(SUSILAS TUTI)**

## DAFTAR ISI

HALAMAN SAMPUL .....	i
HALAMAN PERNYATAAN KEASLIAN SKRIPSI .....	ii
HALAMAN PENGESAHAN MUNAQASYAH .....	iii
KATA PENGANTAR .....	iv
DAFTAR ISI .....	viii
ABSTRACT .....	x
ABSTRAK .....	xi
DAFTAR TABEL .....	xii
DAFTAR GAMBAR .....	xiii
DAFTAR LAMPIRAN .....	xiv
<b>BAB I PENDAHULUAN</b>	
I.1. Latar Belakang .....	1
I.2. Rumusan Masalah .....	5
I.3. Tujuan Penelitian .....	5
I.4. Ruang Lingkup Penelitian .....	5
I.5. Manfaat Penelitian .....	7
1.5.1. Bagi Instansi Pemerintah .....	7
1.5.2. Bagi Masyarakat .....	7
1.5.3. Bagi Mahasiswa .....	8



## **BAB II TINJAUAN PUSTAKA**

II.1. Medan Magnet Bumi.....	9
II.2. Pasir Besi .....	17
II.3. Metode Geomagnet .....	23
II.4. Pengolahan Data Geomagnet .....	25

## **BAB III METODOLOGI PENELITIAN**

III.1. Waktu Dan Tempat.....	30
III.2. Alat Dan Bahan .....	30
III.3. Prosedur Penelitian .....	30
III.4. Teknik Analisis Data Lapangan .....	31
III.5. Bagan Alir .....	37
III.6. Rencana Jadwal Kegiatan.....	39

## **BAB IV HASIL PENELITIAN DAN PEMBAHASAN**

IV.1. Hasil Penelitian .....	40
IV.2. Pembahasan .....	47

## **BAB V PENUTUP**

V.1. Kesimpulan .....	50
V.2. Saran.....	50

<b>DAFTAR PUSTAKA.....</b>	<b>51</b>
----------------------------	-----------

<b>RIWAYAT HIDUP.....</b>	<b>53</b>
---------------------------	-----------

## ABSTRACT

**Name : SUSILAS TUTI**  
**Nim : 60400112006**  
**Thesis Title : SURVEY MAGNETIC ANOMALY IRON ORE IN  
COASTAL MARINE MARINA DISTRICT BANTAENG  
BASED GEOMAGNETIC METHOD**

---

The purpose of this study was to determine how much the value of the intensity magnetic field and the location of iron ore on the coast of Marina. The method used in this study is based on a method geomagnetic anomaly magnetic field intensity variations rocks containing magnetic minerals in the subsurface. This study uses 73 grid with area is 3 ha. The results obtained from this study is the spread of iron ore in Bantaeng have varying intensity value. For a low magnetic field intensity value by -900nt to -100nt, to the magnetic field intensity was at 100nt up 900nt and to the magnetic field intensity higher by 1000nt up 1800nt. The spread of iron ore located at coordinates 120° 5' 44,48" BT until 5 °35' 1,31" LS, at a depth of 25-77 m.

*Keywords: Iron Ore, Geomagnetic, Magnetic Anomaly, Magnetic Field Intensity.*

## ABSTRAK

**Nama : SUSILAS TUTI**  
**Nim : 60400112006**  
**Judul Skripsi : SURVEY ANOMALI MAGNETIK BIJIH BESI DI**  
**PESISIR PANTAI MARINA KABUPATEN BANTAENG**  
**BERDASARKAN METODE GEOMAGNETIK**

---

Penelitian ini bertujuan untuk mengetahui seberapa besar nilai intensitas magnetik dan letak bijih besi di pesisir pantai Marina. Metode yang digunakan pada penelitian ini adalah metode geomagnetik yang didasarkan pada variasi intensitas medan magnet batuan yang mengandung mineral magnetik di bawah permukaan. Penelitian ini menggunakan 73 grid dengan luas wilayah adalah 3 ha. Hasil yang diperoleh dari penelitian ini adalah penyebaran bijih besi di Kabupaten Bantaeng memiliki nilai intensitas yang bervariasi. Untuk intensitas medan magnet rendah nilainya sebesar -900nT hingga -100nT, untuk intensitas medan magnet sedang sebesar 100nT hingga 900nT dan untuk intensitas medan magnet tinggi sebesar 1000nT hingga 1800nT. Penyebaran bijih besi terletak pada koordinat 120° 5' 44,48" BT hingga 5° 35' 1,31" LS, pada kedalaman 25-77 m.

*Kata Kunci : Bijih Besi, Geomagnetik, Anomali Magnetik, Intensitas Medan Magnet.*

## **DAFTAR TABEL**

---

---

Tabel 2.1 : Nilai suseptibilitas mineral diamagnetik .....	13
Tabel 2.2 : Nilai suseptibilitas mineral paramagnetik .....	14
Tabel 3.1 : Hasil pengamatan data di lapangan .....	30
Tabel 3.2 : Rencana jadwal kegiatan penelitian .....	36
Tabel 4.1 : Posisi jenis batuan pada lintasan A-B .....	43

## DAFTAR GAMBAR

---

Gambar 2.1 : Elemen medan magnet bumi .....	10
Gambar 2.2 : Kurva histeris loop.....	12
Gambar 2.3 : Pasir besi .....	16
Gambar 3.1 : Model lintasan pengukuran .....	29
Gambar 4.1 : Hasil kontur intensitas medan magnet total .....	39
Gambar 4.2 : Hasil kontur anomali setelah difilter <i>upward continuitas</i> .....	40
Gambar 4.3 : Hasil kontur intensitas medan magnet total setelah difilter .....	41
Gambar 4.4 : Lintasan <i>forward modeling</i> .....	42

## **DAFTAR LAMPIRAN**

---

---

Lampiran 1 : Peta lokasi, peta geologi, peta grid data dan peta administrasi.....	L.1
Lampiran 2 : Daftar suseptibilitas magnetik batuan .....	L.6
Lampiran 3 : Dumping data lapangan .....	L.9
Lampiran 4 : Pengolahan data pada software .....	L.11
Lampiran 5 : Hasil pengolahan data pada Ms. Excel 2013 .....	L.19
Lampiran 6 : Dokumentasi Penelitian .....	L.33

# **BAB I**

## **PENDAHULUAN**

### **1.1. Latar Belakang**

Salah satu jenis mineral logam yang banyak dibutuhkan dalam kegiatan perindustrian saat ini adalah logam besi. Biasanya logam besi digunakan sebagai bahan campuran semen, bahan pembuatan kendaraan bermotor, bahan dasar tinta kering (*toner*) untuk mesin fotocopy maupun keperluan rumah tangga lainnya. Berkaitan dengan meningkatnya permintaan logam besi ini, maka dibutuhkan bahan baku yang tidak sedikit jumlahnya. Bahan baku tersebut dapat diperoleh dari salah satu sumber daya alam (SDA) yaitu pasir besi (Moe tamar, 2008: 1-2).

Pasir besi merupakan endapan pasir yang mengandung mineral seperti magnetit, ilmenit dan oksida besi. Terbentuk karena adanya proses transportasi melalui media air, cuaca maupun gelombang terhadap batuan yang mengandung mineral logam besi yang kemudian mengalami proses sedimentasi, sehingga untuk jenis batuan yang lebih ringan massanya akan terkikis oleh air permukaan maupun cuaca dan terendapkan di pesisir pantai (Tim Direktorat Inventarisasi Sumber Daya Mineral, 2005: 1). Ganesa pasir besi terdapat pada batuan beku yang berupa batu basal dan breksi yang tergolong dalam batuan beku luar. Salah satu wilayah di Sulawesi Selatan yang memiliki kondisi geologi menyerupai ganesa pembentukan pasir besi adalah di pesisir pantai Marina, kabupaten Bantaeng.

Sebelumnya telah dilakukan penelitian mengenai pasir besi oleh Moe Tamar pada 2008 dalam jurnal yang berjudul “*Eksplorasi Umum Pasir Besi di Daerah kabupaten Jeneponto*”. Penelitian ini dilakukan di sepanjang pantai desa Bulu-bulu, kecamatan Arungkeke dan Kelurahan Pabiringan, kabupaten Jeneponto dengan menggunakan metode pemetaan dan pengeboran. Hasil penelitian diperoleh bahwa sumber daya pasir besi daerah Punagaya adalah sebesar 20.102 ton dengan total keseluruhan sumber daya pasir besi dari keempat sektor yakni Bulu-bulu, Kampala dan Pabiringa adalah sebesar 120.554 ton.

Kabupaten Jeneponto secara geologi memiliki jenis batuan yang mirip dengan kabupaten Bantaeng, yakni jenis batuan breksi, lahar dan tufa. Selain kemiripan jenis batuan pada daerah tersebut, letak kedua kabupaten ini pun berada pada satu garis pantai yang berdekatan, sehingga pendugaan adanya pasir besi pada daerah kabupaten Bantaeng dapat dimungkinkan.

Secara geografis kabupaten Bantaeng terletak pada 05° 21’15” LS sampai 05° 34’ 3” LS dan 119° 51’07” BT sampai 120° 51’ 07” BT. Karakteristik batuan yang berada di kabupaten ini terdiri atas jenis batuan breksi laharik, batuan breksi piroklastik, kelompok basal dan batuan alluvial (POKJA Bantaeng, 2015). Beranjak dari literatur sebelumnya maka peneliti akan mengkaji mineral bijih besi yang berada di kabupaten Bantaeng tepatnya di sekitar pesisir pantai Marina.

Pasir besi yang berada di pesisir pantai Marina, kabupaten Bantaeng terbentuk dari peristiwa tektonik gunung api Lompobattang. Peristiwa tersebut



mengeluarkan tiga buah batuan rombakan gunung api yakni breksi, lahar dan tufa yang dikenal sebagai formasi Lompobattang. Batuan tersebut tertransportasi oleh salah satu media yakni sungai, sebagaimana diketahui bahwa pada daerah tersebut dialiri oleh sepuluh aliran sungai yang terhubung langsung dengan pantai marina, sehingga batuan yang tertransportasi tadi selanjutnya tersedimentasi dengan waktu yang cukup lama, kemudian terkikis oleh air permukaan maupun cuaca dan terendapkan di pesisir pantai, sehingga terbentuklah endapan pasir besi.

Hasil penelitian yang telah dilakukan oleh Juharni pada tahun 2016 dengan menggunakan metode observasi, dokumentasi dan uji laboratorium mengenai kandungan bijih besi di pesisir Pantai Marina kabupaten Bantaeng, diperoleh bahwa bijih besi dengan menggunakan uji XRF (X-Ray Fluorescence) adalah tergolong jenis *hematite* ( $\text{Fe}_2\text{O}_3$ ) dengan ciri-ciri fisik yakni berwarna kehitam-hitaman. Sementara untuk karakteristik morfologi yang diuji menggunakan SEM dengan perbesaran 200 kali diperoleh hasil karakteristik bijih besi yang teratur dan jenis mineral besi yang diperoleh adalah *magnetit* ( $\text{Fe}_3\text{O}_4$ ) dengan kadar bijih besi yang lebih rendah (Juharni, 2016).

Metode lainnya yang dapat digunakan untuk mengetahui kedalaman maupun nilai anomali magnetik pasir besi adalah metode geomagnet. Sebelumnya metode ini pernah digunakan untuk mengetahui potensi bijih besi di Pantai Pabiringa, Kabupaten Jeneponto. Dari hasil penyelidikan diperoleh anomali magnetik bervariasi antara - 276 nT sampai 341 nT. Model penyebab anomali magnetik di daerah penelitian,

terdapat sumber anomali magnetik yang diperkirakan berupa batuan beku yang telah mengalami pelapukan dan mineralisasi berupa mineral logam besi dan paduan besi sehingga mengandung (magnetit) yang terendapkan di sekitar pantai yang berbentuk lapisan-lapisan dengan konsentrasi yang bervariasi pada kedalaman sekitar 1 m hingga 7 m (Aryadi Nurfalaq, 2009).

Berdasarkan literatur tersebut maka peneliti akan mengkaji mengenai potensi bijih besi daerah kecamatan Pajukukang, kabupaten Bantaeng, Sulawesi Selatan dengan menggunakan metode geomagnet. Secara geografis kecamatan pajukukang berada pada  $120^{\circ} 01' 08''$  BT dan  $05^{\circ} 33' 30''$  LS, dengan luas 48,90 km<sup>2</sup>. Berdasarkan Data geologi, kecamatan Pajukukang memiliki persebaran jenis batuan breksi laharik, aluvial dan tufa (POKJA Bantaeng, 2015).

Metode geomagnet merupakan metode yang digunakan untuk mengetahui nilai *suseptibilitas* batuan berdasarkan sifat kemagnetan batuan. Metode geomagnet sering digunakan dalam kegiatan eksplorasi minyak bumi, gas bumi dan mineral batuan. Metode geomagnet ini sensitif terhadap perubahan vertikal, umumnya digunakan untuk mempelajari tubuh intrusi, batuan dasar, urat *hydrothermal* yang kaya akan mineral *ferromagnetic* dan struktur geologi (Broto Sudaryo<sup>2011</sup>: 79).

Penelitian geomagnet di kecamatan pajukukang dilakukan dengan menghitung anomali medan magnet berdasarkan sifat kemagnetan batuan. Metode geomagnet dipilih karena metode ini biasanya digunakan untuk mengetahui kedalaman batuan dangkal struktur bawah permukaan dengan berdasarkan sifat

kemagnetan, memiliki kemudahan dan kecepatan dalam proses pengambilan data selain itu baik untuk mencari mineral magnetik. Dari riwayat tersebut maka diharapkan setelah peneliti melakukan identifikasi mengenai mineral bijih besi di pantai Marina kabupaten Bantaeng dapat memberikan informasi mengenai seberapa besar nilai anomali medan magnet serta letak penyebaran bijih besi yang nantinya dapat dijadikan sebagai informasi mengenai adanya bijih besi di pesisir pantai Marina.

### **1.2. Rumusan Masalah**

Rumusan masalah yang diangkat pada penelitian ini adalah:

1. Seberapa besar nilai intensitas medan magnet di pesisir pantai Marina, dengan menggunakan magnetometer berdasarkan metode geomagnetik?
2. Dimana letak sebaran mineral bijih besi daerah pesisir pantai Marina, dengan menggunakan magnetometer berdasarkan metode geomagnetik?

### **1.3. Tujuan Penelitian**

Tujuan pada penelitian ini adalah:

1. Mengetahui seberapa besar nilai intensitas medan magnet di pesisir pantai Marina, dengan menggunakan magnetometer berdasarkan metode geomagnetik.
2. Mengetahui letak sebaran mineral bijih besi daerah pesisir pantai Marina, dengan menggunakan magnetometer berdasarkan metode geomagnetik.

#### 1.4. Ruang Lingkup Penelitian

Ruang lingkup pada penelitian ini yaitu:

1. Penelitian ini terbatas pada pengukuran nilai intensitas medan magnet dan letak sebaran bijih besi berdasarkan metode geomagnet.
2. Penelitian ini menggunakan jumlah lintasan dan jarak antar grid diambil sebanyak 3 lintasan dan jarak antar grid-nya 20 m sebab, pada daerah lokasi penelitian hanya dapat menjangkau hingga 3 lintasan. Untuk lintasan pertama berada pada koordinat  $120^{\circ} 06' 5,78''$  BT dan  $5^{\circ} 35' 10,37''$  LS hingga  $120^{\circ} 06' 43,47''$  BT dan  $5^{\circ} 35' 4,99''$  LS, lintasan kedua berada pada  $120^{\circ} 06' 43,44''$  BT dan  $5^{\circ} 35' 4,05''$  LS hingga  $120^{\circ} 06' 6,24''$  BT dan  $5^{\circ} 35' 9,47''$  LS dan untuk lintasan ketiga berada pada  $120^{\circ} 06' 6,60''$  BT dan  $5^{\circ} 35' 8,59''$  LS hingga  $120^{\circ} 06' 48,93''$  BT dan  $5^{\circ} 35' 3,30''$  LS. Kemudian untuk jarak antar gridnya diperoleh dari nilai pertengahan antar grid pertama dan selanjutnya sebab jika jarak yang digunakan terlalu besar maka kemungkinan hasil interpretasi akan kurang maksimal. Sehingga untuk total keseluruhan grid adalah sebanyak 73 grid.
3. Jarak antar lintasan satu dengan lintasan lainnya adalah sebesar 30 m. Dengan jarak pada masing-masing lintasan terhadap *base* adalah sebesar 40 m. Dengan letak base berada pada koordinat  $120^{\circ} 06' 6,43''$  BT dan  $5^{\circ} 35' 10,15''$  LS.
4. Luas daerah yang digunakan dalam penelitian seluas 3 ha. Dengan letak titik awal pengambilan data berada pada koordinat  $120^{\circ} 06' 5,78''$  BT dan  $5^{\circ} 35'$

10,37 " LS hingga 120° 06' 48,93 " BT dan 5° 35' 3,30" LS yang mengarah dari arah timur ke barat.

5. Alat yang digunakan adalah jenis magnetometer geotron G5 proton sebanyak satu unit.
6. Variabel yang terukur di lapangan adalah koordinat, stasiun, elevasi, waktu, tanggal dan nilai medan magnet.
7. Variabel yang dihitung adalah berupa koreksi harian, koreksi saat *looping* di base, koreksi alat, koreksi nilai base, koreksi igrf.
8. Software yang digunakan pada proses pengolahan data adalah *Ms. Excel 2013* digunakan untuk menghitung faktor koreksi, *Surfer 10* digunakan untuk menampilkan peta kontur anomali intensitas medan magnet, *Magpick* digunakan untuk proses *filtering* peta kontur dan *Mag2Dc* digunakan untuk melakukan pemodelan lapisan bawah permukaan.

## **1.5. Manfaat Penelitian**

Dengan melakukan survey lokasi di daerah pesisir Pantai Marina maka manfaat yang dapat diperoleh adalah sebagai berikut:

### **1.5.1. Bagi Instansi Pemerintah**

Manfaat yang diperoleh pemerintah melalui penelitian ini adalah dapat digunakan sebagai:

1. Bahan informasi atau data mengenai potensi endapan pasir besi ke dalam bentuk, letak serta penyebarannya di daerah pesisir pantai Marina.

2. Dapat digunakan sebagai bahan informasi kepada pihak pengelola sumber daya alam dan mineral yang dapat dimanfaatkan untuk berbagai macam kepentingan.

#### **1.5.2. Bagi Masyarakat**

Manfaat yang diperoleh masyarakat sesuai dengan hasil penelitian adalah dapat dijadikan bahan informasi awal bagi masyarakat kabupaten Bantaeng khususnya mengenai endapan pasir besi di pesisir Pantai Marina.

#### **1.5.3. Bagi Mahasiswa**

Manfaat yang diperoleh mahasiswa pada penelitian ini adalah:

1. Menambah khasanah keilmuan dengan jenis metode geofisika yakni metode geomagnetik.
2. Menambah pengetahuan tentang pasir besi dengan berdasarkan metode geomagnet.

## **BAB II**

### **TINJAUAN TEORETIS**

#### **2.1. Medan Magnet Bumi**

Magnet atau magnit merupakan sebuah objek yang memiliki sebuah medan magnet. Medan magnet adalah daerah disekitar magnet yang diperangaruhi gaya magnetisnya. Salah satu metode geofisika yang didasarkan pada medan magnet bumi adalah metode geomagnetik. Dalam metode geomagnet ada yang disebut sebagai *geomagnetical pole* atau kutub dipole yang merupakan sudut kutub geografis dari permukaan bumi terhadap sumbu magnet batang yang diperkirakan sebagai bidang geomagnetik. Secara sederhana di dalam inti bumi terdapat sebuah batang magnet besar atau dengan kata lain *dipole* magnetik yang menimbulkan adanya medan magnet. Medan magnet yang ditimbulkan oleh batang magnet raksasa tidak berhimpit dengan pusat bumi. Menurut hasil perhitungan simetris diperoleh bahwa *dipole* magnetik memotong permukaan bumi, sehingga letak kutub utara dan kutub selatan magnetik bumi adalah 75° LU, 101° BB dan 67° LS, 143° BT. Hal ini disebabkan karena pusat sumbu *dipole* pada inti bumi miring  $\pm 18^\circ$  terhadap diameter kutub-kutub bumi, sehingga kutub utara geografis bumi tidak terletak pada tempat yang sama persis dengan kutub selatan magnetik bumi (Deniyanto, 2010: 77-78).

Elemen medan magnet bumi dapat diukur yakni meliputi besaran dan arah (vektor). Parameter fisis tersebut dinyatakan sebagai *inklinasi* ( $I$ ), *deklinasi* ( $D$ ), intensitas horizontal ( $H$ ), medan magnet total ( $F$ ). *Inklinasi* adalah posisi (sudut) pengamat ketika berada antar medan magnet total dengan bidang horizontal yang dihitung dari bidang horizontal menuju bidang vertikal ke bawah. *Deklinasi* adalah penyimpangan antara utara magnetik dengan komponen horizontal yang dihitung dari utara menuju timur. Intensitas horizontal adalah besar dari medan magnetik total pada bidang horizontal. Medan magnet total <sup>8</sup> lah besar dari vektor medan magnetik total (Bagus jaya santosa, dkk., 2012: 8). Elemen tersebut terlihat pada gambar berikut:

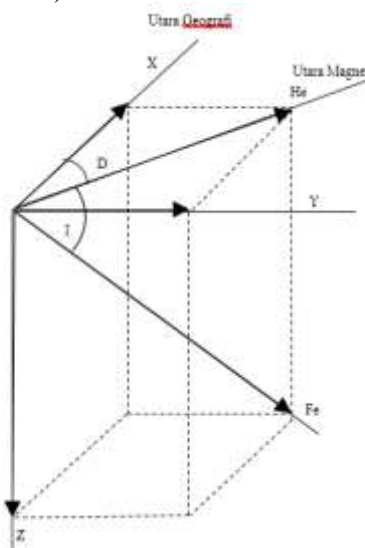

Gambar: 2.1. Elemen–elemen medan magnet bumi.

(Sumber : Telford. W. M.1976: 68).

Keterangan:

$H_e$ : Medan magnet horizontal ( $T$ )

$F_e$ : Medan magnet total ( $T$ )

X: Utara geografi



Y: Timur geografi

Z: Medan magnet vertikal ( $T$ )

Kuat medan magnet yang terukur di permukaan bumi sebagian besar berasal dari dalam bumi (*internal field*) yang mencapai  $\pm 90$  %. Sedangkan sisanya adalah medan magnet dari kerak bumi yang merupakan target dalam eksplorasi geofisika (*external field*) (Deniyanto, 2010: 78).

Medan magnet utama (*main field*) merupakan medan rata-rata hasil pengukuran dalam jangka waktu yang cukup lama dimana nilai variasinya terhadap waktu sangat kecil. Pada medan magnet luar (*external field*) merupakan target dalam eksplorasi geofisika. Pengaruh medan magnet luar berasal dari pengaruh luar bumi yang merupakan hasil ionisasi di atmosfer yang ditimbulkan oleh sinar ultraviolet dari matahari. Karena sumber medan luar ini berhubungan dengan arus listrik yang mengalir dalam lapisan terionisasi di atmosfer, maka perubahan medan ini terhadap waktu jauh lebih cepat. Selanjutnya untuk medan magnet anomali atau sering juga disebut medan magnet lokal (*crustal field*) disebabkan oleh adanya mineral bermagnet yang terdapat di bawah permukaan bumi maupun disekitarnya, maka dari itu perubahannya konstan terhadap waktu. Anomali ini disebabkan karena gangguan lokal yang berada di kerak bumi. Jika anomali cukup besar, maka besar medan magnet akan menjadi dua kali lipat dari medan magnet utama. Anomali merupakan sebuah penyimpangan, dalam hal ini anomali magnetik merupakan sebuah penyimpangan medan magnet yang disebabkan karena adanya

batuan yang mengandung mineral magnetik, yang kemudian dijadikan tujuan utama dalam penyelidikan geomagnet (Bagus Jaya Santosa, dkk., 2012: 8).

Anomali yang diperoleh dari survey merupakan gabungan medan magnet ramen dan medan magnet induksi. Medan magnet ramen memiliki peran pada besar magnetisasi batuan dan arah medan magnetnya. Medan magnet induksi memiliki peran pada sisa kemagnetannya yang merupakan akibat dari magnetisasi medan utama, jika arah medan magnet ramen dan induksi sama besar maka anomalnya akan bertambah besar. Namun dalam survey magnetik efek medan magnet ramen akan diabaikan apabila anomali magnetik kurang dari 25% medan magnet bumi (Telford. W. M, 1976: 73).

Di dalam sebuah magnet terdapat medan magnet ( $H$ ), medan magnet merupakan suatu medan yang dibentuk dengan menggerakkan muatan listrik (arus listrik) yang menyebabkan munculnya gaya dimuatan listrik yang bergerak lainnya. Sebuah medan magnet dapat diidentifikasi dalam kekuatan dan arah. Ukuran magnetisme dari medan magnet disebut sebagai fluks medan magnet ( $B$ ). Fluks medan magnet dapat didefinisikan sebagai ukuran medan magnet dalam penampang tertentu. Maka jelaslah bahwa fluks magnet dan medan magnet sangat berkaitan, dimana jika semakin besar ukuran medan magnet suatu mineral yang mengandung magnetik maka kekuatan dan arah medan magnetnya akan semakin besar pula. Seperti yang ditunjukkan pada kurva *hysteresis loop* berikut:

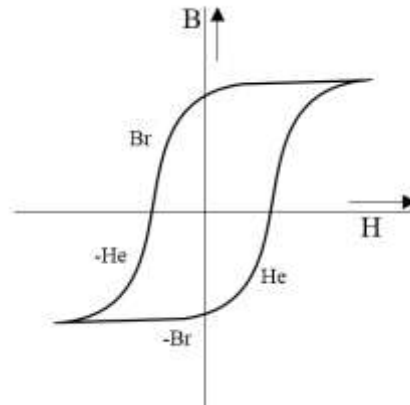

Gambar: 2.2. Kurva *histeris loop*

(Sumber: Telford. W. M. 1976: 64)

Bahan magnetik dapat diklasifikasikan menjadi beberapa jenis yang sesuai dengan respon magnetisasinya terhadap pengaruh kuat medan magnet luar. Pengklasifikasian ini didasarkan pada spin elektron dari atom penyusun bahan tersebut. Spin elektron inilah yang akan menentukan apakah suatu medium dapat dikatakan bersifat magnet atau tidak. Dalam hal ini elektron sebagai ion negatif yang menghasilkan momen-momen magnetik, sehingga jika elektron pada atom suatu medium/ bahan berpasangan maka elektron tersebut tidak akan menarik garis-garis gaya magnetik luar begitu pula sebaliknya (Preason Prentice Hall, Inc, 2005: 5).

#### 1) Diamagnetik

Diamagnetik merupakan mineral yang mempunyai sifat suseptibilitas negatif atau kecil dan tidak tergantung pada medan magnet luar maka intensitas induksi akan berlawanan arah dengan gaya magnetnya. Orbit elektron pada benda ini selalu berlawanan dengan medan magnet dari luar. Harga suseptibilitas megnetik untuk bahan ini adalah sebesar  $(-8 < k < 310) \times 10^{-6} \text{ emu}$ , (Broto Sudaryo, 2011: 82).

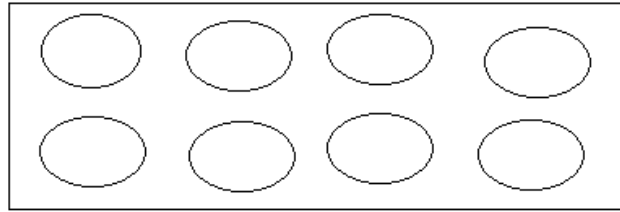

Gambar: 2.3. Arah polarisasi diamagnetik

(Sumber: Syamsu Rosyid, 2008: 34)

Tabel: 2.1: Nilai Suseptibilitas Mineral Diamagnetik

Mineral	Diamagnetisme ( $\times 10^{-6}$ emu)
Bismut	-0,166
Karbon ( <i>Berlian</i> )	-0,21
Karbon ( <i>Grafit</i> )	-0,16
Tembaga	-0,1
Timbal	-0,18
Mercuri	-0,29
Perak	-0,26
Air	-0,091

Sumber: <http://www.digilib.unila.ac.id/131/12/bab%20III.pdf>.

## 2) Paramagnetik

Paramagnetik yaitu mineral yang jumlah elektron pada kulit atomnya tidak lengkap (sebagian ada elektron yang tidak berpasangan). Tanpa pengaruh dari kuat medan luar, momen magnetik memiliki arah orientasi yang acak jika terdapat pengaruh dari medan magnet luar. Maka dari itu momen magnetiknya akan sejajar dan searah dengan medan tersebut. Namun magnetisasi yang akan dihasilkan sangatlah kecil terhadap kuat medan magnetnya sehingga harga sifat suseptibilitas positif atau  $\geq 1$  dan tergantung pada suhu (Preason Prentice Hall, Inc, 2005: 11)

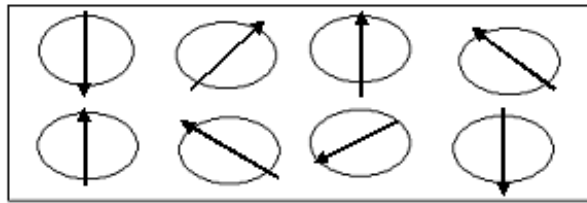

Gambar: 2.4. Arah polarisasi paramagnetik  
(Sumber: Syamsu Rosyid, 2008: 34)

Tabel: 2.2: Nilai Suseptibilitas Mineral Paramagnetik

Mineral	Paramagnetik ( $\times 10^{-6}$ emu)
<i>Tungsten</i>	0,68
<i>Cesium</i>	0,51
<i>Aluminium</i>	0,22
<i>Lithium</i>	0,14
<i>Magnesium</i>	0,12
<i>Sodium</i>	0,072

Sumber: <http://www.digilib.unila.ac.id/131/12/bab%20III.pdf>

### 3) Feromagnetik

Feromagnetik yaitu mineral yang memiliki nilai kerentanan magnet besar, misalnya berbagai batuan beku basa atau ultra basa (Broto Sudaryo, 2011: 82). Ada dua karakteristik dari bahan feromagnetik yaitu magnetisasi spontan dan tingkat kemagnetan yang tidak bergantung pada suhu, berbeda dengan paramagnetik. Mempunyai sifat *suseptibilitas* positif dan jauh lebih besar dari satu dan suseptibilitas tidak bergantung dari temperatur. Sebab material atomnya memiliki momen magnet dan interaksi antar atomnya sangat kuat sehingga menghasilkan kombinasi magnet yang kuat. Pada temperatur di atas suhu kritis atau *titik curie* maka gerak termal-nya sudah cukup besar untuk merusak keteraturan dari arah bahan ini dan pada saat itu

maka bahan ferromagnetik akan berubah menjadi paramagnetik (Barita Uli Basa Mangatur Siahaan, 2009: 28).

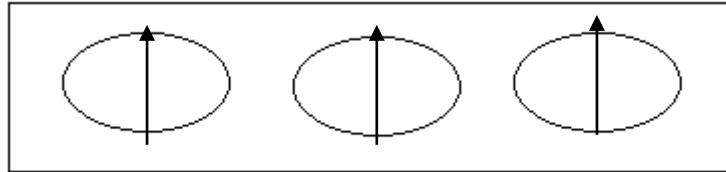

Gambar: 2.5. Arah polarisasi ferromagnetik  
(Sumber: Syamsu Rosyid, 2008: 32)

Ferromagnetik dibagi menjadi dua yaitu:

a) *Antiferromagnetik*

Pada bahan *antiferromagnetik* domain-domain tadi menghasilkan *dipole* magnetik yang saling berlawanan arah sehingga momen magnetik secara keseluruhan sangat kecil. *Suseptibilitas*-nya seperti pada bahan *paramagnetic*, tetapi harganya naik sampai dengan *titik curie* kemudian turun lagi menurut hukum *curie-weiss*. Contoh: *hematit* ( $\text{Fe}_2\text{O}_3$ ) (Andi Tendri Awali Wildasana, dkk., 2014: 18).

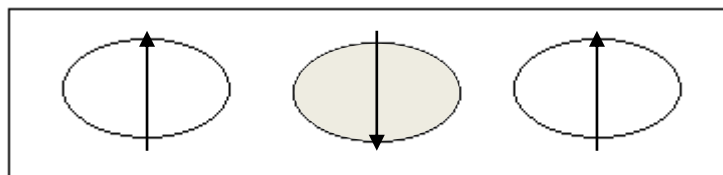

Gambar: 2.6. Arah polarisasi antiferromagnetik  
(Sumber: Syamsu Rosyid, 2008: 33)

b) *Ferrimagnetik*

Pada bahan *ferrimagnetik* domain-domain tadi juga saling anti paralel tetapi jumlah *dipole* pada masing-masing arah tidak sama sehingga masih

mempunyai resultan magnetisasi cukup besar. *Suseptibilitas*-nya tinggi dan tergantung pada temperatur. Contoh: *magnetit* ( $\text{Fe}_3\text{O}_4$ ), *ilmenit* ( $\text{FeTiO}_3$ ), *pirhotit* ( $\text{FeS}$ ), *hematit* ( $\text{Fe}_2\text{O}_3$ ), *ferrite* ( $\text{NiOFe}_2\text{O}_3$ ) (Andi Tendri Awali Wildasana, dkk., 2014: 19).

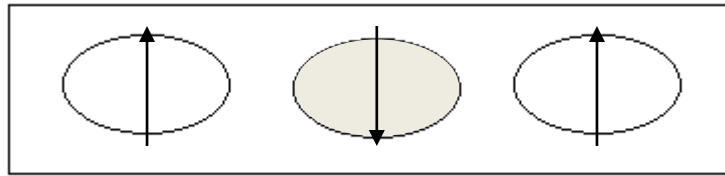

Gambar: 2.7. Arah polarisasi ferrimagnetik  
(Sumber: Syamsu Rosyid, 2008: 33)

## 2.2. Pasir Besi

Pasir besi merupakan salah satu endapan besi yang selain telah dimanfaatkan sebagai bahan campuran dalam industri semen, juga memiliki prospek untuk dikembangkan sebagai bahan baku besi baja sesuai dengan perkembangan teknologi pengolahan dan kebutuhan pasar (Tim Direktorat Investasi Sumber Daya Mineral, 2005: 1).

Besi merupakan batuan yang mengandung mineral-mineral besi yang terkandung di dalamnya. Endapan besi yang ekonomis umumnya berupa *magnetite*, *hematite*, *limonite* dan *siderite*. Kadang kala dapat berupa mineral: *pyrite*, *pyrhotite*, *marcasite* dan *chamosite*. Besi adalah unsur kuat logam VIII B yang memiliki nomor atom 26. Logam besi merupakan logam kedua yang paling banyak digunakan dimuka bumi ini (Vlack Va H Lawarence, 2004: 25).



Gambar: 2.8. Pasir Besi

Pasir besi yang telah *diekstrak* akan menjadi mineral bijih besi. Mineral bijih besi ini nantinya akan diolah menjadi besi yang banyak digunakan saat ini. Sejak peradaban Mesopotamia hingga zaman sekarang besi merupakan salah satu jenis logam yang jumlah pemakaiannya sangat banyak. Dapat dikatakan besi merupakan tulang punggung peradaban moderen karena kekuatan dan ketahanannya. Misalnya saja tentang kekuatan besi yang digunakan sebagai kerangka jembatan, bisa dibayangkan betapa kuatnya besi, dimana setiap saat menerima beban secara kontinu, yakni selalu dibebani oleh mobil yang melewati jembatan tersebut, akan tetapi jembatan tersebut tetap kokoh dan tidak hancur.

Semua fakta ini merupakan salah satu bukti bahwa ayat-ayat kauniyah (hukum-hukum Allah swt di Jagat Raya) bersesuaian dengan ayat-ayat qauliyah (firman Allah swt), seperti yang dijelaskan dalam surah Al-Hadid ayat 25 yang berbunyi:



لَقَدْ أَرْسَلْنَا رُسُلَنَا بِالْبَيِّنَاتِ وَأَنْزَلْنَا مَعَهُمُ الْكِتَابَ وَالْمِيزَانَ لِيَقُومَ النَّاسُ بِالْقِسْطِ  
وَأَنْزَلْنَا الْحَدِيدَ فِيهِ بَأْسٌ شَدِيدٌ وَمَنْفَعٌ لِلنَّاسِ وَلِيَعْلَمَ اللَّهُ مَن يَنْصُرُهُ وَرُسُلَهُ بِالْغَيْبِ إِنَّ  
اللَّهَ قَوِيٌّ عَزِيزٌ ﴿٥٤﴾

Terjemah-Nya:

Sesungguhnya Kami telah mengutus Rasul-rasul Kami dengan membawa bukti-bukti yang nyata dan telah Kami turunkan bersama mereka Al kitab dan neraca (keadilan) supaya manusia dapat melaksanakan keadilan. dan Kami ciptakan besi yang padanya terdapat kekuatan yang hebat dan berbagai manfaat bagi manusia, (supaya mereka mempergunakan besi itu) dan supaya Allah mengetahui siapa yang menolong (agama)-Nya dan rasul-rasul-Nya Padahal Allah tidak dilihatnya. Sesungguhnya-Nya Allah Maha kuat lagi Maha Perkasa (Departemen Agama R.I, 2002: 541).

Menurut M. Quraish Shihab dalam tafsir Al-misbah Vol 9 menjelaskan bahwa kata *Dan Kami turunkan*, yakni ciptakan, juga *besi yang padanya terdapat kekuatan yang hebat*, antara lain dapat dijadikan alat untuk melawan kezaliman *dan berbagai manfaat* lain bagi kebutuhan dan kenyamanan hidup *manusia*. Dalam Tafsir al-muntakhab, dikemukakan antara lain bahwa ayat ini menjelaskan bahwa besi mempunyai kekuatan yang dapat membahayakan dan dapat pula menguntungkan bagi umat manusia. Bukti paling kuat tentang hal ini adalah bahwa lempeng besi, dengan berbagai macamnya, secara singkat mempunyai keistimewaan dalam bertahan menghadapi panas, tarikan, kekaratan dan kerusakan, di samping itu juga lentur hingga dapat menampung daya magnet. Karenanya besi adalah logam paling cocok untuk bahan senjata dan peralatan perang, bahkan merupakan bahan baku berbagai macam industri berat dan ringan yang dapat menunjang kemajuan peradaban (Tafsir Al-Misbah, 2002: 452).

Surah Al-Hadid adalah salah satu surah yang turun di Madinah. Ia adalah satu-satunya surah yang memuat sebuah nama unsur yang mudah dikenal manusia. Di mana unsur-nya bisa mencapai 105 buah unsur. Surah ini turun di antara masa-masa Perang Uhud, pada awal terbentuknya Negara Islam di Madinah. Nama surah terambil dari kalimat *wa anzalna-hadida*, ayat 25. Ketika perang Uhud terjadi karena alat yang digunakan oleh nabi dan para sahabat hanya sebuah tombak maka turunlah ayat ini dan singkat cerita besi pada zaman itu dijadikan pedang untuk melawan para kaum non muslim, karena kekuatan dan kehebatannya.

Berdasarkan integrasinya dengan ilmu sains dan teknologi ayat 25 Q.S al-hadid dimana Allah sebagai pencipta jagat raya ini memilih kalimat “*anzalna*” yang berarti “*Telah Kami turunkan*”, bukan kalimat “*Kholaqna*” yang berarti “*telah kami ciptakan* “. Menurut peneliti yakni Profesor asal Amerika Serikat yang merupakan empat dari perwakilan astronot NASA mengatakan bahwa mustahil besi itu hasil ciptaan di bumi. Besi harus tercipta di langit lalu kemudian turun ke bumi. Itu karena pembentukan zat besi hanya satu. Ketika kami hitung, kami menjumpai bahwa besi membutuhkan sebuah daya dari daya atau kekuatan galaksi sebanyak empat kali lipat. Jadi, besi adalah sebuah unsur yang datang dari alam semesta ini (IR. Agus Haryo sudarmojo, 2013).

Para ahli astronomi menganalisa bahwa asal muasal kekayaan besi bukan dari planet bumi. Tapi dari luar angkasa. Dengan kata lain besi berasal dari serpihan-serpihan gugusan bintang dan meteor di mana pelapis udara (ozon) berubah menjadi

abu ketika masuk ke wilayah bumi. Sementara yang bagian serpihan yang lainnya memiliki bentuk yang beragam. Akibat Besi yang berasal dari tumbukan asteroid terkonsentrasikan di dalam inti bumi, maka bumi membentuk lapisan magnetosfer yang melindunginya dari serangan badai Matahari. Lelehan besi tersebut mengalir sejauh ribuan kilometer dari permukaan mengikuti perjalanan-nya menuju inti bumi (lin Hurun'in, 2014).

Unsur besi tidak akan mungkin terdiri dari dalam kumpulan galaksi. Matahari sendiri adalah jenis bintang yang memiliki rasa panas dan daya yang tidak cukup untuk menyatu dengan unsur besi. Inilah alasan yang membuat para ahli mengatakan bahwa bahan dasar besi terjadi di luar galaksi kita (bima sakti). Lalu kemudian turun ke bumi melalui jalan meteor dan gugusan-gugusan bintang. Para ahli astronomi berkeyakinan sekarang bahwa meteor-meteor yang gugusan-gugusan bintang tidak lain adalah serpihan-serpihan dengan berbagai macam bentuknya. menyatu dari bahan dasar besi dan lain-nya. Oleh karena itu bahan dasar besi merupakan barang tambang pertama yang dikenal manusia di atas muka bumi ini, karena ia jatuh dengan bentuknya yang bersih dari atas langit menyerupai komet (lin Hurun'in, 2014).

Berdasarkan penjelasan ayat dan tafsir sebelumnya maka peneliti berkesimpulan bahwa kata *“Fiihi ba'sun syadiid”* yang artinya *“padanya terdapat kekuatan yang hebat”* telah menjelaskan tentang kekuatan besi yang beraneka ragam sesuai dengan keperluan hidup manusia, misalnya seperti yang telah dijelaskan

sebelumnya mengenai pemanfaatan besi sebagai rangka jembatan ataupun sebagai bahan baku pembuatan senjata dan lain sebagainya.

Simbol kekuatan dan keadilan dari surah Al-Hadid ini dalam konteks ilmiahnya sebenarnya telah menjelaskan bahwa logam besi yang diturunkan memang terbukti sebagai jenis logam yang sangat kuat. Secara kimiawi besi sendiri berada pada isotop 57, dimana jenis isotop ini memiliki karakteristik yang berbeda dibandingkan isotop lainnya. No atom pada isotop ini berjumlah 26 dengan jumlah elektron adalah 31 maka jika dijumlahkan jumlahnya adalah 57. Maka bukan secara kebetulan jika surah Al-Hadid ini berada dalam urutan surah ke 57.

Berdasarkan penjelasan tabel al-jumuah huruf Alif=1, Lam=30, Ha'=8, Do'=4, Ya=10 dan Do'=4 yang jika di jumlah  $1+30+8+4+10+4= 57$ , hal ini berarti menandakan bahwa surah Al-Hadid ayat 57 yang menginformasikan mengenai kekuatan dan keadilan dari besi itu sendiri memang sangat istimewa. Maka maha suci Allah dengan segala ciptaannya.

Dari uraian tersebut di atas maka tidak dapat dipungkiri lagi bahwa jauh sebelum ilmu pengetahuan menemukan akan adanya kekuatan dan kandungan besi dalam bumi sebelumnya Al-qur'an-lah yang terlebih dahulu telah menemukan dan telah dijelaskan dalam Qs. Al-Hadid ini. Maka dari itu dapat pula disimpulkan bahwasalnya ilmu pengetahuan khususnya pengkajian mengenai besi ini memang tidak bertentangan dengan ayat Al-qur'an yang lebih dulu telah membahasnya. Untuk itu tidak dapat dipungkiri memang bahwasalnya Al-qur'an sejatinya adalah petunjuk

dan penerang bagi umat manusia, bukan saja sebagai pedoman hidup, terlebih khusus dapat dijadikan sumber informasi pengetahuan khususnya untuk bias dikaji sesuai dengan perspektif ilmu sains saat ini. Berdasarkan semua penjelasan mengenai keistimewaan dari Al-qur'an terlebih pada surah al-Hadid ayat 57 maka nikmat Tuhan kamu manakah yang kamu dustakan. Maha suci Allah dengan segala kebesaran dan kemuliaannya. Jadi sepatutnya-lah kita sebagai umat manusia tidak menyalahkannya ataupun bermalas-malasan dalam membaca pun mengkaji Al-qur'an namun tidak dilakukan secara serakah atau berlebih-lebihan terutama yang sifatnya hanya untuk pribadi ataupun dunia semata.

Mekanisme awal terbentuknya deposit mineral bijih besi ialah karena adanya peristiwa tektonik, sehingga terbentuklah sesar. Hal tersebut merupakan zona lemah yang akan memungkinkan terbentuknya magnetisme, yang merupakan intrusi magma ketika menerobos batuan tua. Secara umum terdapat berbagai saluran magma yang menuju ke permukaan bumi. Oleh karena adanya kontak magmatik ini, maka terbentuklah proses rekristalisasi, alterasi dan mineralisasi. Biasanya proses penerobosan magma pada zona lemah ini hingga akhirnya membeku umumnya disertai dengan kontak metamorfosa, dimana kontak ini akan menimbulkan bahan cair (*fluida*) seperti cairan *magmatik* dan *metamorfik* yang nantinya banyak mengandung mineral bijih (Muhammad Altin Massinai, dkk., (t.th.): 3).

### **2.3. Metode Geomagnet**

Metode magnetik merupakan salah satu metode geofisika yang sering digunakan untuk survey pendahuluan pada eksplorasi minyak bumi, gas bumi dan penyelidikan batuan mineral. Metode ini mempunyai akurasi pengukuran yang relatif tinggi. Alat yang digunakan dalam metode ini adalah megnetometer (Boko Nurdyanto S, 2004: 37).

Metode Geomagnet didasarkan pada pengukuran variasi intensitas magnetik di permukaan bumi yang disebabkan adanya kontras sifat kemagnetan batuan (suseptibilitas) antar batuan dalam kerak bumi (termasuk didalamnya kemagnetan anomali benda magnetik ramen dan magnetik induksi), hal ini mengakibatkan terjadinya ketidak homogennya medan magnet bumi, atau dapat disebut anomali magnetik. Biasanya perubahan variasi medan magnet ini disebabkan karena adanya perubahan struktur geologi di bawah permukaan bumi. Variasi medan magnetik yang terukur kemudian ditafsirkan dalam bentuk distribusi bahan magnetik di bawah permukaan, kemudian dijadikan dasar bagi pendugaan keadaan geologi yang teramati. Jika sekarang suatu benda diletakkan dalam suatu medan magnet dengan kuat medan  $\bar{H}$ , maka akan terjadi polarisasi magnetik pada benda tersebut. Besarnya diberikan oleh:

$$\bar{I} = k . \bar{H} \quad (2.1)$$

(Telford. W. M., 1976: 64).

Keterangan:

$\bar{I}$  = Intensitas medan magnet bumi (T)

$k$  = Subseptibilitas magnetik

$\bar{H}$  = Kuat medan magnet bumi (T)

Kuat medan magnet ( $H$ ) merupakan gaya pada satuan kutub magnetik, jika diletakkan pada titik dalam medan magnetik yang merupakan hasil dari kuat kutub. Satuan medan magnet ( $H$ ) dalam SI adalah ampere/meter (A/m), sedangkan dalam cgs adalah *oersted* dimana, *oersted* adalah 1 (satu) dyne/unit kutub atau sama dengan Tesla (T). *Intensitas* medan magnet merupakan besaran yang menyatakan seberapa besar intensitas keteraturan yang sebuah benda yang terinduksi oleh medan magnet. Dalam hal ini intensitas medan magnet akan bergantung pada keadaan kutub magnet. Satuan magnetisasi dalam cgs adalah gauss atau  $\text{emu.cm}^3$  dan dalam SI adalah ampere/meter (A/m). Suseptibilitas magnet batuan adalah harga magnet suatu batuan terhadap pengaruh magnet utama, yang pada umumnya erat kaitannya dengan kandungan mineral dan oksida besi. Semakin besar kandungan mineral magnetit di dalam batuan, akan semakin besar harga suseptibilitas-nya. Harga suseptibilitas batuan sendiri dapat dilihat pada lampiran 2.

Konversi nilai  $K$  yang terukur dalam SI dinyatakan sebagai berikut:

$$k = 4\pi k' \quad (2.2)$$

(Andi Tendri Awali Wildasana, dkk., 2014: 17).

## 2.4. Pengolahan Data Geomagnetik

Pada pengolahan data geomagnet untuk mendapatkan hasil pengolahan data, maka terlebih dahulu dilakukan koreksi-koreksi perhitungan. Koreksi tersebut

dilakukan guna memperoleh nilai intensitas medan magnet anomali dan untuk menghilangkan efek-efek variasi harian dan medan magnet bumi yang secara teori dapat mempengaruhi suatu data pengukuran di lapangan. Koreksi-koreksi dalam pengolahan data antara lain:

1) Koreksi Harian (*diurnal corection*)

Koreksi harian atau *diurnal corection* adalah penyimpangan intensitas medan magnet bumi yang disebabkan oleh adanya perbedaan waktu pengukuran dan efek sinar matahari dalam satu hari. Waktu yang dimaksudkan harus mengacu atau sesuai dengan waktu pengukuran data medan magnetik di setiap titik lokasi (stasiun pengukuran) yang akan dikoreksi.

$$\Delta H = H_{observasi} \pm \Delta H_{harian} \quad (2.3)$$

Keterangan  $\Delta H$  adalah nilai *diurnal corection*,  $H_{observasi}$  merupakan nilai medan anomali hasil observasi,  $\Delta H_{harian}$  merupakan hasil nilai koreksi pada base (*diurnal change rate*)

(Andi Tendri Awali Wildasana, dkk., 2014: 27)

Sebelum mendapatkan nilai koreksi harian maka yang perlu diketahui terlebih dahulu adalah nilai *looping di base*. *Looping* merupakan metode pengambilan data yang dilakukan secara berulang. Metode ini dilakukan untuk mendapatkan koreksi variasi harian dan perubahan nilai harian. Maka persamaan yang dapat digunakan untuk memperoleh nilai *looping di base* adalah:

$$L = \frac{H_n - H_1}{t_n - t_1} \quad (2.4)$$



(Andi Tendri Awali Wildasana, 2014: 27).

Setelah memperoleh nilai *looping* di *base*. Selanjutnya adalah menentukan koreksi alat (*base drift*) yang dapat diperoleh dengan persamaan:

$$R = H_n - H_1 \quad (2.5)$$

(Andi Tendri Awali Wildasana, 2014: 27).

keterangan:

$L$  : *looping* di *base*

$R$  : koreksi pada alat (*base drift*) setelah melakukan *looping*.

$H_n$  : pembacaan medan anomali pada base akhir.

$H_1$  : pembacaan medan anomali pada base awal.

$t_n$  : waktu pada base akhir.

$t_1$  : waktu pada base awal.

Apabila nilai variasi harian negatif, maka koreksi harian dilakukan dengan cara menambahkan nilai variasi harian yang terekam pada waktu tertentu terhadap data medan magnetik yang akan dikoreksi. Sebaliknya apabila variasi harian bernilai positif, maka koreksinya dilakukan dengan cara mengurangi nilai variasi harian yang terekam pada waktu tertentu terhadap data medan magnetik yang akan dikoreksi, dapat dituliskan dalam persamaan (Ismail, 2010: 8-9):

$$\Delta H_{\text{harian}} = L_n (t_{\text{akhir}} \pm t_{\text{awal}(n)}) + R \quad (2.6)$$

Keterangan:

$L_n$  : koreksi nilai *Looping* pada base

$\Delta H_{\text{harian}}$  : nilai *Diurnal Change Rate*.

R : koreksi pada alat (*base drift*) setelah melakukan *looping*.

$t_{\text{awal}(n)}$  : waktu pada base awal.

$t_{\text{akhir}}$  : waktu pada base akhir

## 2) Koreksi IGRF (*International Geomagnetik Reference Field*)

Koreksi IGRF dilakukan dengan mengukarangkan data nilai medan magnet utama bumi di daerah penelitian yang diperoleh melalui pendekatan matematis dari intensitas magnet utama bumi atau IGRF terhadap medan magnet bumi total dititik pengamat. Data IGRF dapat diperoleh melalui [ngdc.noaa.gov/geomag-web/#igrfwmm](http://ngdc.noaa.gov/geomag-web/#igrfwmm) yang diperbaiki setiap lima tahun sekali

Untuk mendapatkan nilai residual magnetik yang dicari maka dapat menggunakan persamaan:

$$Residual = \Delta H - \Delta H_{igrf} \quad (2.7)$$

(Deniyanto, 2010: 80).

Keterangan:

$\Delta H$  : nilai *diurnal corection*

$\Delta H_{igrf}$  : nilai koreksi IGRF

## 3) Koreksi Topografi

Merupakan koreksi yang dilakukan jika pengaruh topografi pada daerah penelitian sangat besar. Salah satu metode untuk menentukan nilai koreksi adalah dengan menggunakan model prisma segiempat. Dalam pemodelan tersebut nilai

suseptibilitas ( $k$ ) batuan topografi terlebih dahulu harus diketahui, sehingga menghasilkan nilai anomali medan magnetik ( $\Delta H_{top}$ ) yang sesuai dengan fakta dilapangan. Untuk koreksi topografi dapat digunakan persamaan:

$$\Delta H_{top} = \Delta H_{igrf} - H \quad (2.8)$$

(Bagus Jaya Santosa, dkk., 2012: 10).

Keterangan:

$\Delta H_{top}$  : Koreksi topografi

$\Delta H_{igrf}$  : Koreksi IGRF

$H$  : Medan magnet anoma

## **BAB III**

### **METODE PENELITIAN**

#### **3.1. Waktu dan Tempat Penelitian**

Waktu dan tempat pelaksanaan penelitian telah dilaksanakan pada bulan juni 2016. Bertempat di sepanjang pesisir pantai Marina, Dusun Korong Batu, Desa Baruga, kecamatan Pajukukang, kabupaten Bantaeng, Sulawesi Selatan. Luas daerah penelitian adalah 3 Ha, dari total 12 Ha. Sementara untuk proses *Dumping* data dilakukan di *Sains Building* UNHAS, untuk proses pengolahan data dilakukan di Laboratorium Komputasi Fakultas Sains dan Teknologi UIN Alauddin Makassar dan Paccinongan Harapan.

#### **3.2. Alat dan Bahan Penelitian**

Alat dan bahan yang digunakan dalam penelitian ini adalah:

- 1) Seperangkat Magnetometer Geotron G5 Proton
- 2) GPS (*Global Positioning System*)
- 3) Meteran
- 4) Laptop / komputer yang dilengkapi perangkat lunak Surfer 10, Ms. Excel 2013, Mag2DC dan Magpick.
- 5) Alat dokumentasi
- 6) Peta Geologi
- 7) Peta Topografi

8) Kompas geologi

### 3.3. Prosedur Penelitian

Prosedur kerja yang dilakukan pada penelitian ini adalah:

#### 3.3.1 Prosedur Penelitian di Lapangan

Pengambilan data geomagnetik dilakukan dengan mengukur nilai medan magnet, berdasarkan harga suseptibilitas batuan termagnetisasi di bawah permukaan. Nilai medan magnet tersebut akan terbaca secara manual pada alat Magnetometer Geotron G5 Proton.

Langkah dalam pengambilan data geomagnet adalah sebagai berikut:

1. Menentukan *base camp* dan *stasiun* pengamat dalam bentuk grid. Model grid yang digunakan adalah persegi sebab dapat menghasilkan data pengukuran yang lebih akurat dibandingkan dengan model lingkaran atau model lainnya.
2. Melakukan *looping* (pengambilan data berulang) pada *base* terlebih dahulu, kemudian melakukan pembacaan pada grid awal / stasiun pertama minimal sebanyak dua kali kemudian mengambil rata-rata pengukurannya. Hal ini dilakukan untuk melihat selisih pembacaan pertama dan kedua, agar nilai anomali magnetik yang diperoleh lebih akurat.
3. Mengukur pembacaan nilai anomali medan magnet pada alat, dimulai dari grid pertama hingga grid ke 73 dengan jarak 20 m antar grid.
4. Melakukan *looping* pada *base* sebanyak tiga kali.

Berikut bentuk lintasan yang digunakan saat berada di lapangan:

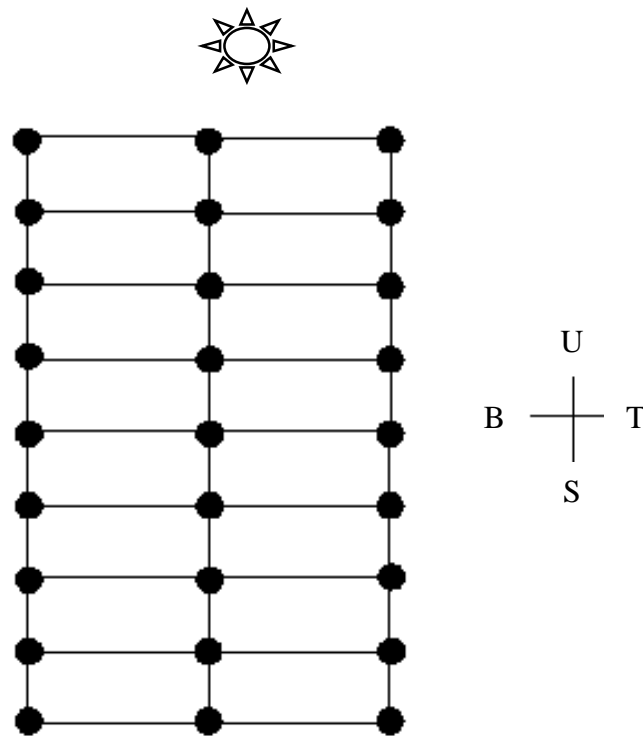

Gambar 3.1 Bentuk lintasan pengukuran

Keterangan:



: Sebagai *base station* .



: Sebagai *line* atau lintasan. Penelitian ini menggunakan tiga buah lintasan.

Dengan jarak antar lintasan atau *line* adalah sebesar 30 m.



: Sebagai *stasiun* atau grid. Penelitian ini menggunakan total 73 grid dengan jarak antar grid-nya adalah 20 m.

5. Melakukan pengecekan data yang telah di *save* pada alat secara otomatis pada stasiun akhir.

### 3.3.2 Teknik Analisis Data Lapangan

#### 3.3.2.1. Dumping Data Lapangan Hasil Penelitian

Setelah melakukan pengukuran di lapangan selanjutnya adalah melakukan *dumping* data, yakni mengambil data mentah dari perangkat Magnetometer menggunakan software yang telah tersedia di gedung *Sains Building* UNHAS. Setelah melakukan *dumping* maka akan diperoleh nilai medan magnet hasil penelitian. Untuk proses *dumping data* dapat dilihat pada lampiran 3.

#### 3.3.2.2. Tabel Data Hasil Penelitian di Lapangan

Peneliti : SUSILAS TUTI

Cuaca : Cerah

Topografi : Daerah landai

Alat : Magnetometer G5 Proton

Jumlah Grid: 73

P.Lapangan : NURHIDAYAT N. S.Si

Tabel 3.1 Hasil Pengambilan data di lapangan adalah:

No Data	Line	Hari	Tanggal Pengukuran Data	Waktu (UTM)	Medan Magnet (nT)	Posisi Pengamat	Northing (UTM)	Easting (UTM)	Ketinggian Tempat (m)
...	...	...	...	...	...	...	...	...	...
...	...	...	...	...	...	...	...	...	...
...	...	...	...	...	...	...	...	...	...
...	...	...	...	...	...	...	...	...	...
...	...	...	...	...	...	...	...	...	...
...	...	...	...	...	...	...	...	...	...
...	...	...	...	...	...	...	...	...	...
...	...	...	...	...	...	...	...	...	...

Daftar tabel merujuk pada Lampiran 5A.

### 3.3.2.3. Pengolahan Data Lapangan

Data pengamatan yang diperoleh hasil pengukuran adalah koordinat dalam UTM (*Universal Transverse Mercator*), waktu dalam UTM (*Universal Transverse Mercator*), posisi pengamat dan medan magnet. Setelah melakukan proses pengukuran selanjutnya melakukan perhitungan terhadap koreksi-koreksi dan pengolahan data dengan menggunakan bantuan software *Ms. Excel 2013*, *Surfer 10*, *Magpic* dan *Mag2Dc*. Langkah-langkah dalam pengolahan data adalah sebagai berikut:

1. Menginput data mentah yang telah diperoleh di lapangan pada *Microsoft excel 2013*. Berupa line, base, waktu, koordinat, ketinggian tempat dan pembacaan nilai anomali medan magnet.
2. Mengkonfersi waktu dan koordinat dalam satuan *Desimal Degree*, kemudian menghitung pembacaan medan medan magnet terhadap nilai faktor pembagi ke dalam program *Microsoft excel 2013*.
3. Menghitung nilai *looping* dengan merujuk ke persamaan (2.6), kemudian menghitung koreksi pada alat dapat menggunakan persamaan (2.7). Menghitung nilai koreksi harian dengan persamaan (2.5) dan nilai koreksi di base dapat merujuk pada persamaan (2.8) dan untuk nilai anomali residual merujuk pada persamaan (2.9). Semua perhitungan tersebut dilakukan dalam program *Microsoft excel 2013*.



4. Selanjutnya menginput nilai residual dan koordinat dalam UTM pada program *Surfer 10* untuk memperoleh gambaran dasar daerah penelitian, kemudian menyimpan data yang telah diolah dalam bentuk grid.
5. Setelah memperoleh Kontur anomali magnetik pada *Surfer 10*, selanjutnya mereduksi ke bidang datar dan di-kontinuitas ke atas ke dalam *software magpick*.
6. Memplot data yang telah di reduksi ke bidang datar pada *software magpick*, ke dalam *Surfer 10*. Maka akan muncul kontur reduksi ke bidang datar yang selanjutnya akan di *digitasi*. Proses fitering berupa reduksi ke bidang datar dilakukan untuk mensimulasikan kondisi magnet yang menginduksi batuan sehingga anomali batuan yang termagnetisasi dengan nilai negatif atau kecil berada tepat diatas penyebab anomali tersebut. Sementara filtering kontinuitas ke atas dilakukan untuk mereduksi efek magnet total atau merupakan proses pengangkatan suatu bidang datar ke bidang datar lainnya. Dengan kata lain proses filtering dilakukan untuk menghilangkan noise atau frekuensi yang tidak dibutuhkan pada saat proses pengambilan data penelitian.
7. Untuk memperoleh struktur bawah permukaan dari sisa anomali medan magnet maka dapat dilakukan pemodelan kedepan ke dalam *Mag2dc*.
8. Untuk memperoleh hasil interpretasi, maka dilakukan dua jenis metode interpretasi yakni berupa interpretasi kuantitatif dan kualitatif. Untuk interpretasi kuantitatif hasil yang diperoleh secara langsung yakni berupa ketebalan yang diinterpretasikan dari hasil olah data nilai anomali medan magnet pada software

*Mag2dc*. Sementara untuk interpretasi kuantitatif tidak langsung diperoleh bentuk kurva sintetik dan kurva observasi yang didapatkan dari hasil pengolahan nilai anomali yang telah di slice pada *surfer10* ke dalam *Microsoft excel 2013*. Kemudian untuk interpretasi kualitatif merupakan jenis interpretasi yang akan menghasilkan peta kontur anomali magnetik batuan bawah permukaan sehingga nantinya dapat diinterpretasikan berupa nilai anomali magnetik batuan di pesisir pantai marina serta koordinat indikasi adanya mineral magnetik.

9. Setelah melakukan proses interpretasi kuantitatif dan kualitatif maka selanjutnya mencocokkan kurva hasil observasi dan kurva sintetik kedalam software *Mag2dc*. Kemudian setelah memperoleh kurva yang tindih antara kurva sintetik dan kurva observasi selanjutnya mencocokkan hasil interpretasi berupa *body* batuan bawah permukaan yang diindikasikan mengandung bijih besi terhadap nilai suseptibilitas yang telah ditetapkan pada tabel terlford.

### 3.4. Bagan Alir

Bagan alir pada penelitian ini adalah sebagai berikut:

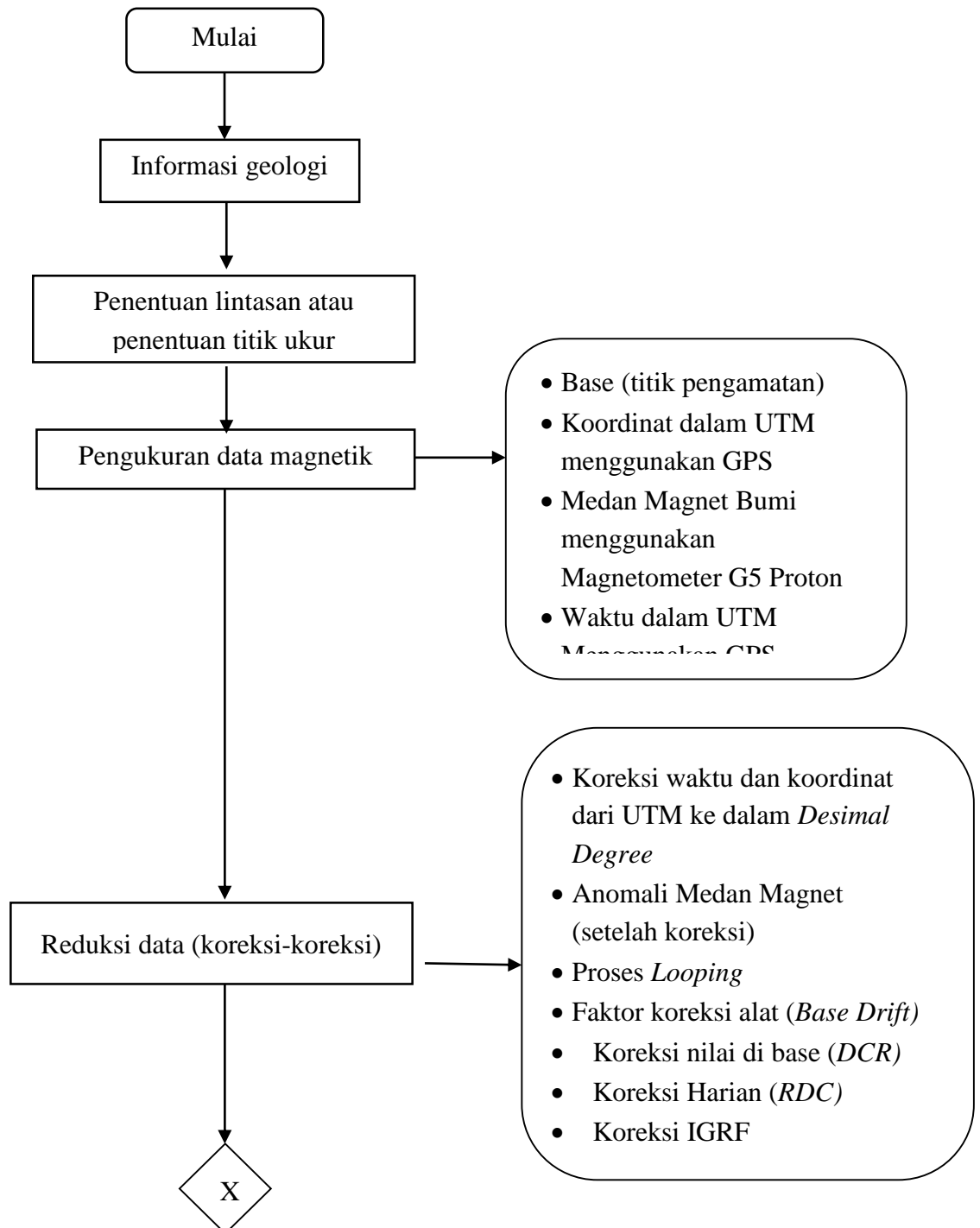

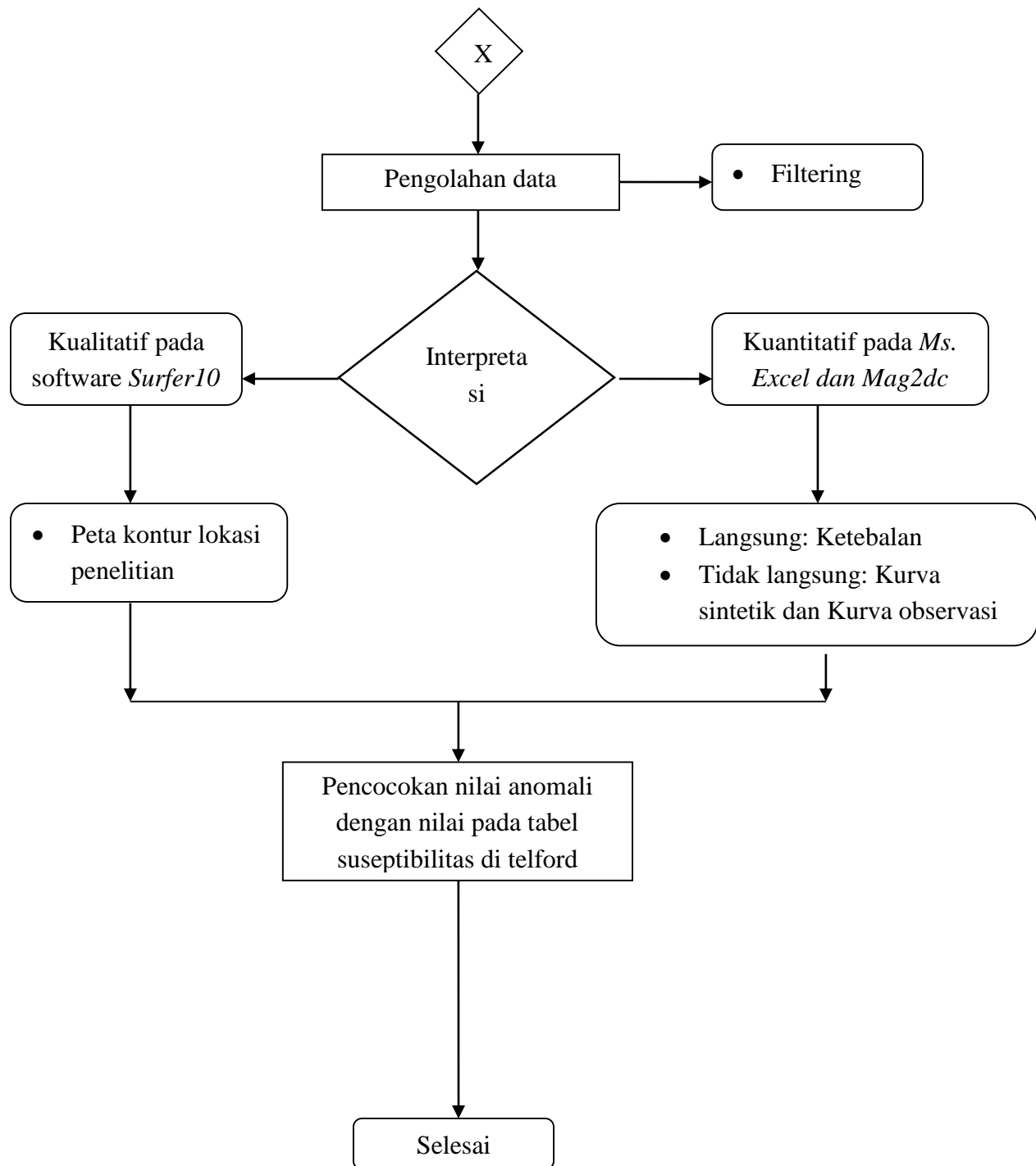

### 3.5 Jadwal Rencana Kegiatan

Tabel 3.2. Rencana Jadwal Pelaksanaan Kegiatan Penel

No	Jenis Kegiatan	Bulan																																			
		Maret				April				Mei				Juni				Juli				Agustus				September				Oktober				November			
		1	2	3	4	1	2	3	4	1	2	3	4	1	2	3	4	1	2	3	4	1	2	3	4	1	2	3	4	1	2	3	4				
1	Studi Literatur																																				
2	Kemantapan Rencana Kegiatan																																				
3	Observasi Awal																																				
4	Pengambilan Sampel Lapangan																																				
5	Penentuan titik awal lokasi penelitian																																				
6	Pengambilan data																																				
7	Pengolahan data																																				
8	Interpretasi data																																				
9	Penyusunan Skripsi																																				

## **BAB IV**

### **HASIL PENELITIAN DAN PEMBAHASAN**

#### **4.1. Hasil Penelitian**

Lokasi penelitian terletak di daerah Dusun Korong Batu, Desa Baruga, Kec. Pajukukang Kab. Bantaeng, dengan kondisi topografi wilayah adalah daerah landai dan di pesisir pantai. Penelitian mengenai penyebaran bijih besi ini dilakukan dengan menggunakan metode geomagnetik. Metode ini didasarkan pada nilai susceptibilitas batuan termagnetisasi di bawah permukaan bumi. Jumlah *line* yang digunakan pada penelitian adalah sebanyak 3 *line*, dengan total keseluruhan grid adalah 73 grid. Jarak yang digunakan antar stasiun adalah sebesar 20 m dengan melakukan proses *Looping* sebanyak 3 kali, yakni sebelum melakukan pengukuran pada grid pertama, kemudian saat melewati *line* ke-dua dan terakhir saat telah mengukur anomaly pada grid ke-73. Luas wilayah penelitian yang digunakan adalah sebesar 3 ha dari total keseluruhan 12 ha. Hal ini disebabkan karena faktor kondisi lapangan yang kurang mendukung, sebab jika luasan daerah ditambah maka proses pengambilan data akan susah untuk dilakukan sebab terhalang oleh bangunan, SPBU serta empang yang saat penelitian sulit untuk dijangkau. .

#### 4.1.1. Data Hasil Pengamatan

Setelah melakukan penelitian di lapangan maka diperoleh nilai anomali medan magnet seperti yang terlampir pada lampiran 4A. Sebelum melakukan perhitungan koreksi, terlebih dahulu melakukan konversi koordinat dan waktu yang diperoleh di lapangan dari bentuk UTM (*Universal Transverse Mercator*) ke dalam bentuk *Desimal Degree*, terlampir pada lampiran 4B Untuk memperoleh nilai dalam perhitungan, data selanjutnya diolah pada Ms. Excel untuk mendapatkan nilai residualnya. Variabel yang dihitung pada koreksi tersebut adalah menghitung nilai *Looping* dengan merujuk ke persamaan (2.6), kemudian nilai *Base Drift* dengan merujuk pada persamaan (2.7). Untuk koreksi harian (RDC) dapat merujuk pada persamaan (2.5), untuk koreksi nilai base (DCR) dapat merujuk pada persamaan (2.8). Koreksi IGRF dapat diperoleh pada *website* ([ngdc.noaa.gov/geomag-web/#igrfwmm](http://ngdc.noaa.gov/geomag-web/#igrfwmm)) seperti pada lampiran 4C. Sehingga untuk nilai residualnya dapat diperoleh dengan menggunakan persamaan (2.9). Tabel hasil pengolahannya seperti yang terlampir pada lampiran 4D.

Pada metode ini digunakan jenis pemodelan *Forward Modeling*, untuk memperoleh hasil penyebaran pasir besi. *Prossesing* data geomagnet dapat diolah pada *Surfer 10* untuk memberikan kontur gambaran dasar daerah penelitian. Kemudian hasil anomali sementara dari *Surfer 10* selanjutnya di filter berupa *Reduce to pole* dan *Upward Kontinuitas* pada software *Magpick*. Proses tersebut dimaksudkan untuk menghilangkan pengaruh anomali yang bukan sebenarnya karena

adanya pengaruh suhu dan noise frekuensi tinggi atau benda yang mempengaruhi anomali medan magnet. Setelah melakukan filter, selanjutnya peta anomali di *slicing* dari arah utara ke selatan. Selanjutnya melakukan pemodelan body dengan cara *Forward Modeling* atau pemodelan ke depan yang dimaksudkan untuk menampilkan profil bawah permukaan dari peta anomali medan magnet. Pemodelan ini dibuat pada software *Mag2Dc*.

#### 4.1.2. Hasil Pengolahan Data

Hasil pengolahan data melalui *surfer 10* dapat di lihat bentuk kontur anomali medan magnet (sebelum filter).

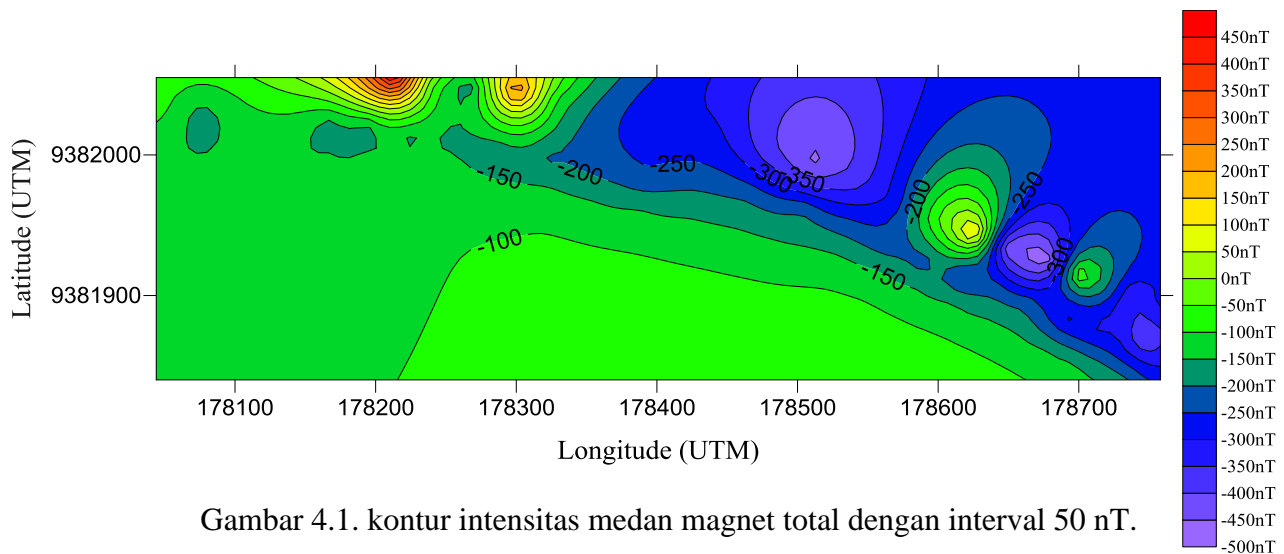

Gambar 4.1. kontur intensitas medan magnet total dengan interval 50 nT.

Pada gambar 4.1 memperlihatkan bahwa nilai intensitas medan magnet lokasi penelitian berkisar antara -500 nT hingga 450 nT, pada lokasi penelitian menunjukkan terdapat daerah yang memiliki nilai intensitas medan magnet maksimum sebesar 350 nT dan nilai intensitas minimum sebesar -100 nT. Nilai intensitas medan magnet batuan yang bernilai negatif diinterpretasikan merupakan jenis batuan yang bersifat



non magnetik dan untuk intensitas rendah mendekati nol diinterpretasikan merupakan batuan yang memiliki kemagnetan yg sudah lapuk, berbeda dengan nilai intensitas yang bernilai positif yang disebabkan karena batuan yang memiliki magnetisasi segar.

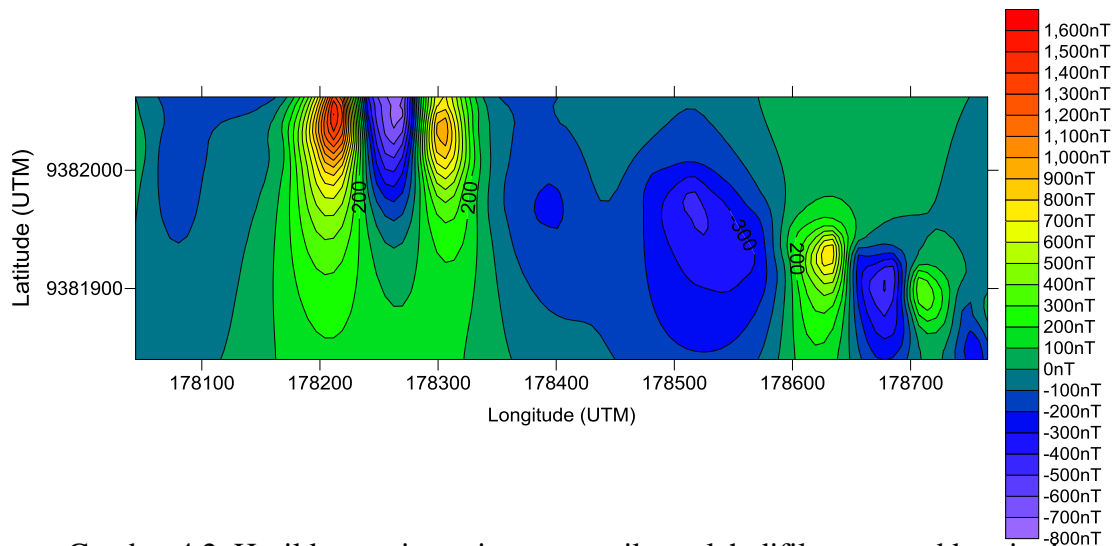

Gambar 4.2. Hasil kontur intensitas magnetik setelah difilter upward kontinuitas

Seperti yang sudah dijelaskan sebelumnya *Upward Continuitas* merupakan proses filter untuk menghilangkan noise frekuensi tinggi yang diperoleh dekat daerah penelitian, sehingga perlu dilakukan pengangkatan ketinggian. Atau dengan kata lain merupakan tapis lolos rendah yakni untuk mereduksi efek magnetik lokal yang berasal dari berbagai sumber benda magnetik di permukaan topografi yang tidak terkait dengan daerah penelitian. Proses pengangkatan tidak dapat dilakukan terlalu tinggi sebab dapat mereduksi anomali magnetik lokal yang bersumber dari benda magnetik atau struktur geologi yang menjadi target survey. Proses *Upward Continuitas* ini akan menghasilkan hasil reduksi pengaruh untuk kontinuitasi yang

tidak terlalu besar serta menampakkan efek regional dari lokasi penelitian untuk kontinuitas yang besar. Data yang diperoleh adalah medan magnet total yang telah terbebas dari pengaruh regional, IGRF serta medan regional, sehingga dari hasil filter ini hanya tersisa benda penyebab anomali saja.

Hasil yang diperoleh nilai intensitas medan magnetnya tidak jauh berbeda yakni -800 nT hingga 1600 nT hanya saja intensitas medan magnet lokal dan regionalnya terpisah. Nilai intensitas medan magnet yang bernilai negatif atau rendah disebabkan karena jenis batuan tersebut bersifat non magnetik, begitu sebaliknya. Seperti batuan dimana jika semakin lapuk batuan tersebut maka nilai suseptibilitasnya akan semakin rendah pula, dan jika bernilai negatif maka batuan tersebut bersifat non magnetik.

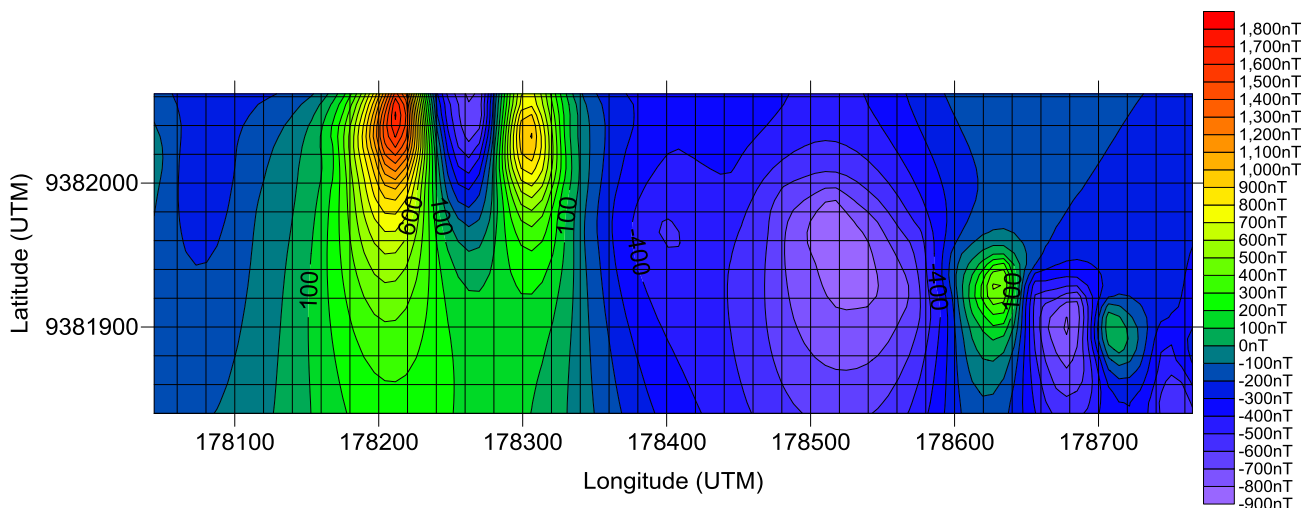

Gambar 4.3. Peta Kontur Intensitas Magnetik setelah difilter dan akan dibuatkan model berupa *Forward Modeling* pada *Mag2dc*

Proses filter akhir adalah *Reduce to pole* yang merupakan proses pereduksi kutub untuk melokalisasi daerah dengan nilai anomali minimum atau maksimum.

Pada proses ini dibutuhkan data pendukung berupa nilai *inklinasi*, *deklinasi* dan ketinggian tempat. Proses filter ini dilakukan sebab adanya perbedaan nilai inklinasi dan deklinasi dari setiap lokasi, sehingga medan magnet pada lokasi pengukuran berubah menjadi medan magnet dikutub utara magnet. Nilai medan magnet yang berubah secara bertahap disebabkan karena lokasi penelitian yang luas sehingga melibatkan nilai lintang dan bujur yang bervariasi. Hasil yang diperoleh berupa peta intensitas medan magnet rendah yang ditunjukkan dengan skala -900 nT sampai -100 nT, disebabkan karena batuan yang bersifat non magnetik. Untuk intensitas medan magnet sedang ditunjukkan 100 nT hingga 900 nT menunjukkan bahwa jenis batuan tersebut masih memiliki magnetisasi yang lapuk. Sementara untuk intensitas medan magnet tinggi adalah 1000 nT hingga 1800 nT merupakan jenis batuan yang memiliki sifat kemagnetan batuan yang sangat segar. Dari hasil pemodelan pada *surfer10* diperoleh hasil interpretasi kualitatif berupa peta anomali magnetik dengan letak penyebaran bijih besi adalah pada koordinat  $120^{\circ}5'44,48''$  BT dan  $5^{\circ}35'1,31''$  LS.

Untuk interpretasi kuantitatif jenis batuan maka digunakan pemodelan pada software *mag2dc*. Metode ini merupakan jenis metode *trial-error*, yakni jenis metode coba-coba, dimana tampilan grafik yang muncul akan didekati menggunakan pendekatan coba-coba nilai suseptibilitas batuan.

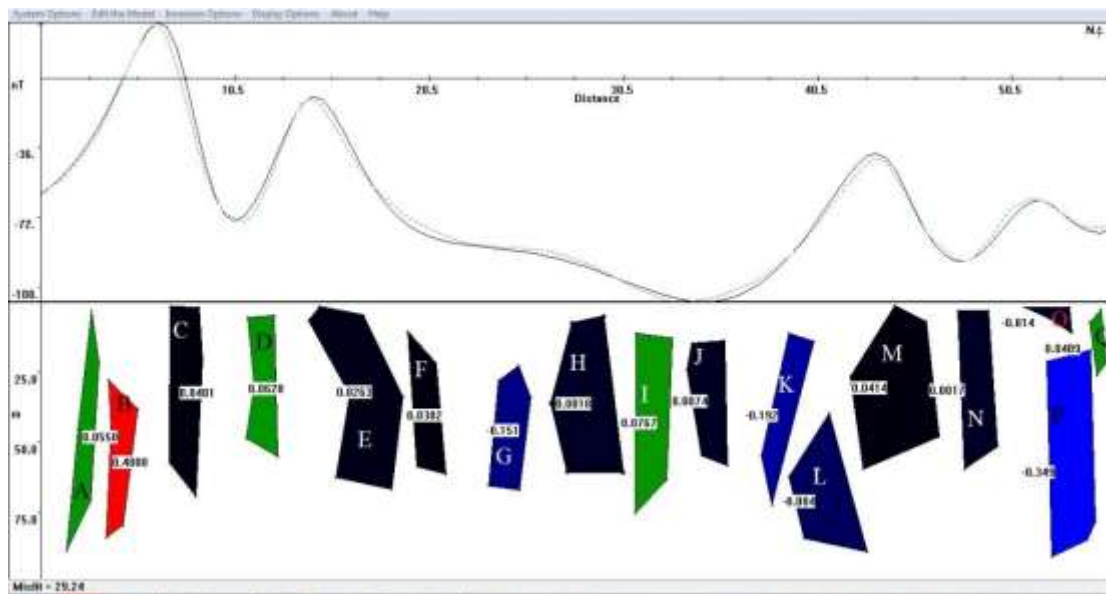

Gambar 4.4. *Forward Modeling* lintasan A-B, dengan beberapa *body* pada *Mag2dc*.

Gambar 4.4 menggambarkan tentang struktur bawah permukaan. Pada sumbu x menunjukkan panjang sayatan, sedangkan pada sumbu y positif menunjukkan nilai anomali medan magnet dengan pemodelan kedalaman maksimum 100 m. Untuk indikasi pasir besi diinterpretasikan berupa sayatan B (berwarna merah) dengan nilai suseptibilitas batuan 0,4800 emu/cc.

Setelah melakukan pemodelan berupa peta anomali intensitas medan magnet selanjutnya membuat model penampang permukaan 2D dengan cara *Forward Modeling*. Hasil yang diperoleh adalah sebagai berikut:

Tabel 4.1. Posisi Jenis Batuan Pada Lintasan A-B

No.	Body	Nilai suseptibiliras emu/cc	Kedalaman (m)	Interpretasi
1	A	0.055	1,6-85	pirit dan <i>dolomite</i>
<b>2</b>	<b>B</b>	<b>0.4800</b>	<b>25-77</b>	<b>batu pasir dan <i>dolomite</i></b>
3	C	0,0401	1,6-66	serpih dan <i>dolomite</i>
4	D	0,0620	5-56	serpih, <i>dolomite</i> , pirit
5	E	0,0263	3-80	serpih, <i>dolomite</i>
6	F	0,0382	10-58	serpih, <i>dolomite</i>
7	G	-151	22-60	<i>Quatz, rock salt, anhydrite, gypsum</i>
8	H	0,0018	8-56	<i>Dolomite</i>
9	I	0,0767	10-68	serpih dan <i>dolomite</i>
10	J	0.0074	11,3-55	<i>Dolomite</i>
11	K	-0.192	10-67	<i>Quatz, rock salt, anhydrite, gypsum</i>
12	L	-0.084	30-74	kalsit
13	M	0,0414	1,2-55	Serpih
14	N	0,0017	3-54	<i>Dolomite</i>
15	O	-0,014	1,6-7	kuarsa, garam kasar, anhydrit, gips
16	P	-0,394	10-80	Kalsit
17	Q	0,0489	1,5-15	<i>Dolomite</i>

#### 4.2. Pembahasan

Metode geomagnet merupakan metode dalam geofisika yang didasarkan pada batuan yang mengandung mineral magnetik seperti bijih besi. Jenis batuan yang termagnetisasi akan diinterpretasikan berdasarkan nilai suseptibilitas batuan bawah permukaan. Secara teori keadaan yang terjadi ketika sebuah benda terinduksi oleh

medan magnet disebut dengan intensitas medan magnet. Hal ini disebabkan karena adanya anomali magnetik bawah permukaan. Anomali magnetik merupakan penyimpangan yang terjadi pada suatu benda yang termagnetisasi di bawah permukaan. Berdasarkan penjelasan tersebut dapat disimpulkan jika semakin besar anomali magnetik suatu batuan maka nilai intensitas medan magnetnya akan semakin besar pula.

Pada penelitian ini jenis mineral yang diindikasikan adalah mineral bijih besi. Mineral ini banyak mengandung magnetik, ilmenite dan oksida besi, sehingga dalam kegiatan geofisika salah satu metode yang sangat tepat digunakan untuk jenis mineral magnetik adalah metode geomagnet.

Bijih besi merupakan mineral yang terkandung dalam pasir besi. Ganesa pasir besi sendiri berasal dari letusan gunung berapi yang mengalami transportasi dan sedimentasi dalam kurun waktu yang sangat lama. Batuan penyusun bijih besi ialah berupa batuan beku yakni batu basal dan breksi. Berdasarkan informasi geologi lembar Ujung Pandang, daerah Bantaeng, Sinjai Sulawesi tahun 1982 yang dipetakan oleh Rab Sukanto dan Sam Suprianata 1:250.000 diketahui bahwa lokasi penelitian memiliki formasi batuan berupa breksi, tufa dan lahar.

Secara umum pasir besi yang dijumpai pada lokasi penelitian merupakan hasil erupsi Gunung api Lompobattang yang disebut sebagai formasi Lompobattang. Pasir besi disekitar pesisir pantai itu, mengalami pelapukan dan perombakan seiring berjalannya waktu. Untuk lokasi penelitian sendiri, pasir besi yang ditemukan

berdasarkan penampakan dasar permukaan terakumulasi karena proses penghancuran oleh cuaca, air permukaan dan gelombang terhadap batuan asal yang mengandung mineral besi seperti *magnetit*, *ilmenit* dan oksida besi. Secara umum pasir besi berasal dari batuan beku, namun mengingat lokasi penelitian berada di pesisir pantai maka akan sangat memungkinkan untuk tidak ditemukannya batuan beku, melainkan batu sedimen.

Batuan sedimen terbentuk karena adanya proses pelapukan, erosi dan eksogen. Pengelompokan jenis batuan ini berdasarkan ukuran butir (*fragmen*) dan komposisi mineral pembentukannya. Secara teori batu pasir terbentuk oleh kuarsa dan feldspart. Untuk ukuran fragmennya batu pasir memiliki rentang ukuran (1/16 sampai 2 mm). Batu pasir dengan fragmen besar terbentuk breksi sementara untuk fragmen kecil/halus batuananya berupa andesit, basalt.

Pada penelitian digunakan tiga buah lintasan dengan jarak antar lintasan adalah 30m dengan total grid yang digunakan adalah 73 grid. Proses *lopping* yang dilakukan adalah sebanyak 3 kali *lopping*. Pengambilan data lapangan dilakukan dengan metode grid persegi. Data yang diperoleh di lapangan kemudian dianalisis menggunakan Ms. Excel, *surfer 10*, *magpick* dan Mag2Dc. Dari hasil interpretasi kualitatif berupa filtering pada software *surfer 10* dan *magpick* diperoleh hasil berupa peta kontur intensitas magnetik pada lokasi penelitian. Pada nilai intensitas medan magnet diperoleh sifat kemagnetan batuan di pesisir Pantai Marina adalah jenis batuan yang termagnetisasi segar, karena nilai intensitas magnetiknya bernilai positif

dan  $>1000$  nT yakni sebesar 1,500 nT, yang diinterpretasikan berada pada koordinat  $120^{\circ} 5' 44,48''$  BT dan  $5^{\circ} 35' 1,31''$  LS.

Untuk jenis batumannya sendiri setelah diinterpretasi kuantitatif dalam pemodelan ke atas, diperoleh nilai susceptibilitas magnetik batuan pasir adalah 0,4800 emu, berada pada kedalaman 25 – 77 m.



## **BAB V**

### **PENUTUP**

#### **5.1. Kesimpulan**

Kesimpulan Pada Penelitian ini adalah:

1. Dari hasil pemodelan peta kontur nilai intensitas medan magnet ditemukan penyebaran pasir besi di pesisir pantai Marina untuk nilai intensitas medan magnet rendah yang ditunjukkan dengan skala -900 nT sampai -100nT. Untuk nilai intensitas medan magnet sedang ditunjukkan 100 nT hingga 900 nT. Sementara untuk nilai intensitas medan magnet tinggi adalah 1000 nT hingga 1800 nT.
2. Indikasi letak bijih besi berada pada koordinat  $120^{\circ} 5' 44,48''$  BT dan  $5^{\circ} 35' 1,31''$  LS. Yakni jenis batu pasir dengan nilai suseptibilitas sebesar 0,4800 emu/cc, pada kedalaman 25-77 m.

#### **5.2. Saran**

Saran yang dapat disampaikan pada penelitian ini adalah:

1. Untuk memperoleh data yang lebih akurat mengenai keberadaan bijih besi dapat dilakukan dengan metode geofisika yang berbeda yakni metode grafitasi.
2. Sebaiknya dalam proses pengambilan data dapat menggunakan dua jenis alat ukur agar menghasilkan waktu *looping* yang baik, sehingga mengurangi eror. Sebab pada penelitian ini hanya menggunakan satu unit Magnetometer dikarenakan keterbatasan alat dan biaya.

## DAFTAR PUSTAKA

- Anonim, 2015. <http://www.digilib.unila.ac.id/131/12/bab%20III.pdf>.
- Altin, Muhammad Massinai, dkk., ”Penerapan Metoda Geomagnet Dalam Pendugaan Potensi Laterite Biji Besi di Patalassang Donggala”, UNHAS (t.th.)
- Andi Tendri Awali Wildasana, dkk., “Akuisi Pengolahan dan Interpretasi Data Geomagnet Untuk Analisis Struktur Bawah Permukaan” (Laporan Geomagnet). FMIPA Unhas. Mei 2014.
- Badan Pusat Statistik Bantaeng, “Statistik Daerah Kecamatan Pajukukang”, 2015., [www.bantaengkab.bps.go.id](http://www.bantaengkab.bps.go.id).
- Deniyanto.”Pemodelan kedepan (Forward Modeling) 2 Dimensi Data Magnetik Untuk Identifikasi Biji Besi Di Lokasi X, Provinsi Sumatra Barat”, Jurnal Aplikasi Fisika 6, no. 2 (2010).
- Departemen Agama R.I., “Al-qur’an dan terjemahnya”, jakarta: Bumi aksar, 2002.
- Faisol Muhammad Abdullah, dkk., “Pendugaan Jenis Batuan Bawah Permukaan Daerah Bendungan Karangates Menggunakan Metode Geomagnetik”, Universitas Brawijaya 2007.
- Iin Hurun’in, “Tafsir, q.s al-hadid”, Tasikmalaya: Jawa Barat, 2014.
- IR. Agus Haryo sudarmojo, “Buku History Of Earth” .PT. BENTANG PUSTAKA : Kalimantan. 2013.
- Juharni. “Karakteristik Pasir Besi di Pantai Marina Kabupaten Bantaeng”. Skripsi. Makassar: Fak. Sains dan Teknologi UIN Alauddin. 2016
- Lawarence, Vlack Va H. “Elemen-Elemen dan Ilmu Rekayasa Material”, edisi 6. Jakarta: Erlangga, 2004. (Dalam skripsi: Muhammad Yunus, 2010: 25)
- M. Quraish Shihab. “Tafsir Al-Misbah”, Vol 9, 2002.
- Nurdiyanto Boko S, dkk., “Analisis Data Magnetik Untuk Mengetahui Struktur Bawah Permukaan Daerah Menifestasi Air Panas Dilereng Utara Gunung Api Ungaran”. Prosiding Himpunan Ahli Geofisika Indonesia ke-29, 5-7 Oktober 2004.

- Nurfalaq, Aryadi. "Model Anomali Magnetik Daerah Potensi Pasir Besi di Pantai Pabiringa Kabupaten Jeneponto". *Skripsi*. Makassar. FMIPA UNM. 2009.
- POKJA, "Buku Putih Sanitasi, Gambar Umum Wilayah. Kabupaten Bantaeng ", *Situs Resmi pokja*. <http://www.gambaran.umumkabupaten.banteng>. 14 Juni 2015.
- Ramadhan Apriyanto, dkk., "*Pendugaan Potensi Bijih Besi Di Dusun Sepoteng Kecamatan Sungai Betung Kabupaten Bengkayang Dengan Metode Geomagnet*". *prisma fisika*, Vol II, 3. 2014, ISSN: 2337-8204.
- Santoso Bagus Jaya, dkk., "*Interpretasi Metode Geomagnetik Untuk Penentuan Struktur Bawah Permukaan Disekitar Gunung Kelud Kabupaten Kediri*". *Penelitian Fisika dan Aplikasinya (JPFA)*, Vol 2, 1. 2012, ISSN: 2087-9946.
- Siahaan, Barita Uli Basa Mangatur. "Penentuan Struktur Pada Zona Hydrokarbon Daerah "X" Menggunakan Metode Magnetik". *Skripsi*. Depok: Fak. Matematika dan Ilmu Pengetahuan UI, 2009.
- Sudaryo, Broto, dkk., "*Aplikasi Metode Geomagnet Dalam Eksplorasi Panas Bumi*". *Jurnal Teknik* 32, No. 1. 2011, ISSN 0852-1697.
- Syamsu Rosid. "*Geomagnetic Method Lecture Note. Physic Departement*". Depok: FMIPA UI. 2008. (Dalam skripsi: Isna Laily Juanita, 2016: 32-34)
- Tamar, Moe." *Eksplorasi Umum Pasir Besi di Daerah Kabupaten Jeneponto, Provinsi Sulawesi Selatan* ", *Proceeding Pemaparan Hasil-Hasil Kegiatan Lapangan dan Non Lapangan*. 2008.
- Tim Direktorat Inventarisasi Sumberdaya Mineral. "*Pedoman Teknis Eksplorasi Pasir Besi*", Pusat Sumber Daya Geologi. 2005.
- Tendri, Andi Awali Wildasana, DKK. "Laporan : "*Akuisi, Pengolahan dan Interpretasi Data Geomagnet Untuk Analisis Struktur Bawah Permukaan*", FMIPA, UNHAS. 2012.
- Telford. W. M. "*Aplied Geophysics*", Canbridge University Press, London BATAN. 1976.

## RIWAYAT HIDUP

Susilas Tuti. Lahir pada tanggal 29 Juli 1994 di Palopo, Sulawesi Selatan. Merupakan anak pertama dari pasangan Ayahanda Abdul Latief Bembang dan Ibunda



Yuliana Patahuddin. Pada tahun 1999, penulis menamatkan pendidikan TK Dasar di TK YAPIS Timika, Papua. Kemudian tammat pada tahun 2005 di SD Impres Kwamki II Timika, Papua dan tahun 2008 penulis tammat dari SMPN 02 Timika, Papua. Selanjutnya penulis menyelesaikan *study* di SMAN 06 Makassar pada tahun 2012 dan pada tahun itu pula penulis terdaftar sebagai Mahasiswa Jurusan Fisika Fakultas Sains dan Teknologi, Universitas Islam Negeri Alauddin Makassar. Selama menjadi Mahasiswa penulis aktif menjadi anggota Tae Kwon Do, dan sempat menjabat sebagai Wakil Bendahara dan Koordinator HUMAS di HMJ-Fisika.

# **LAMPIRAN 1**

**PETA LOKASI**

**PETA GEOLOGI**

**PETA GRID LINTASAN**

**GEOMAGNET**

**PETA ADMINISTRASI**

**PETA LOKASI KABUPATEN BANTAENG**  
**DUSUN KORONG BATU DESA BARUGA KEC. PAJUKUKANG KAB.**  
**BANTAENG PANTAI MARINA**

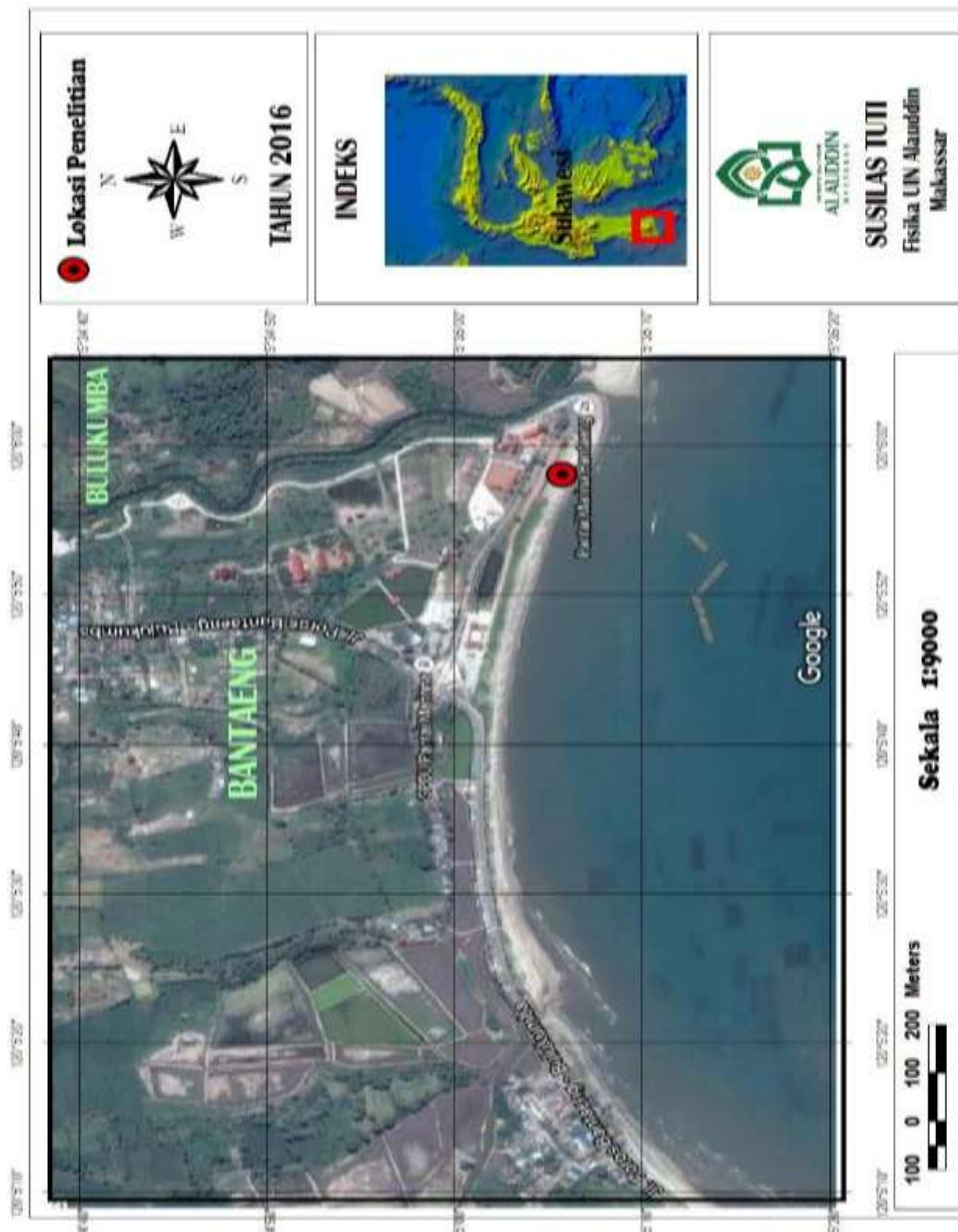

Sumber: Dokumen Pribadi. *Foto peta penelitian survey geolistrik resistivitas.* Gowa: Makassar, 2015.

# PETA GEOLOGI LOKASI PENELITIAN

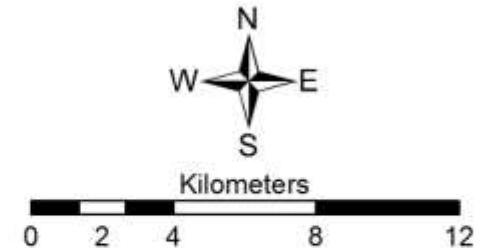

Indeks



## Legenda

- Titik Pengukuran
- Endapan Permukaan
- Batuan G. BATUPARE-CINDAKO
- Batuan Gunung Api

Sumber Peta:  
Peta Geologi Lembar Ujungpandang, Benteng dan Sinjai, Sulawesi;  
Rab Sukanto dan Sam Supriatna; 1982



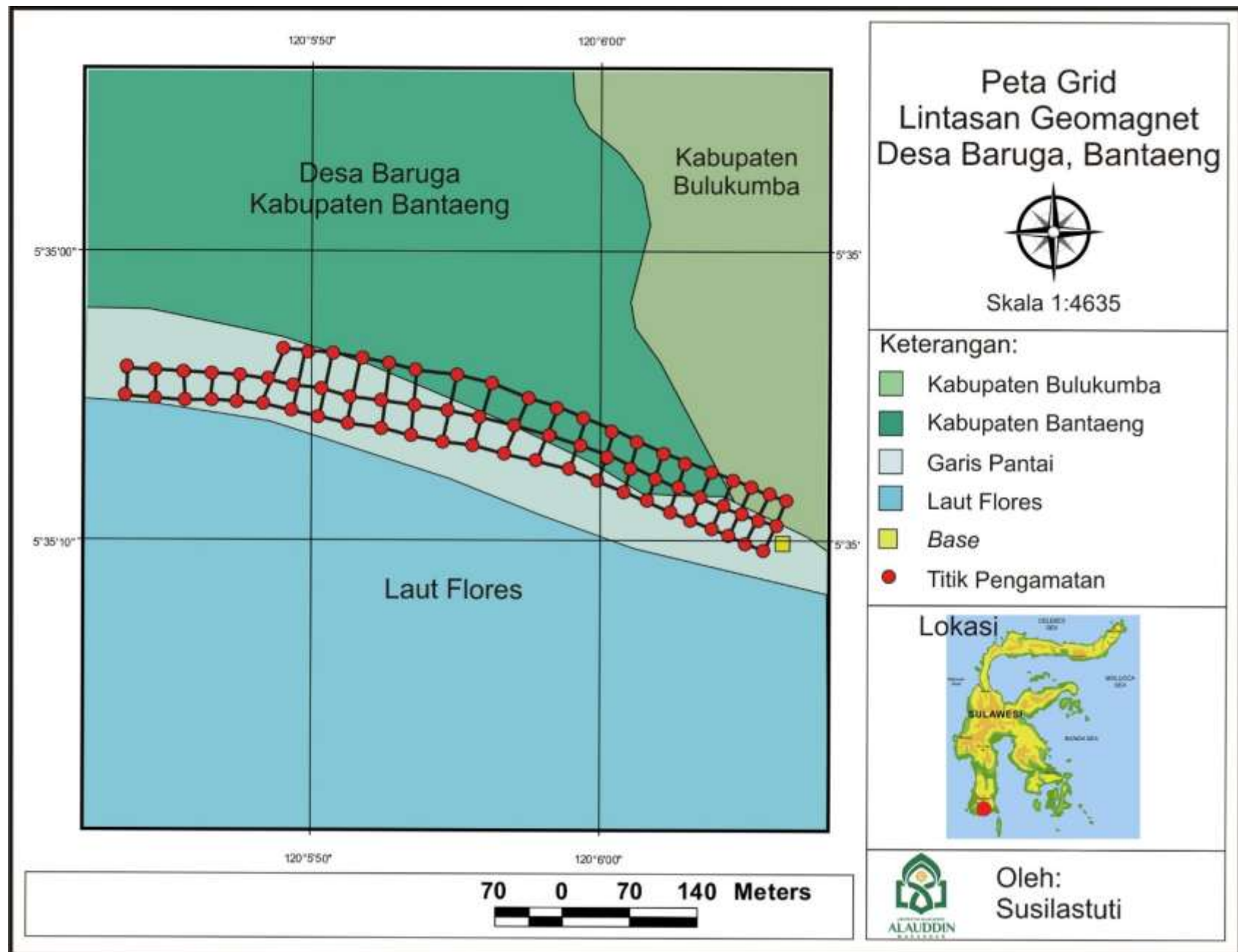



## PETA ADMINISTRASI DESA BARUGA

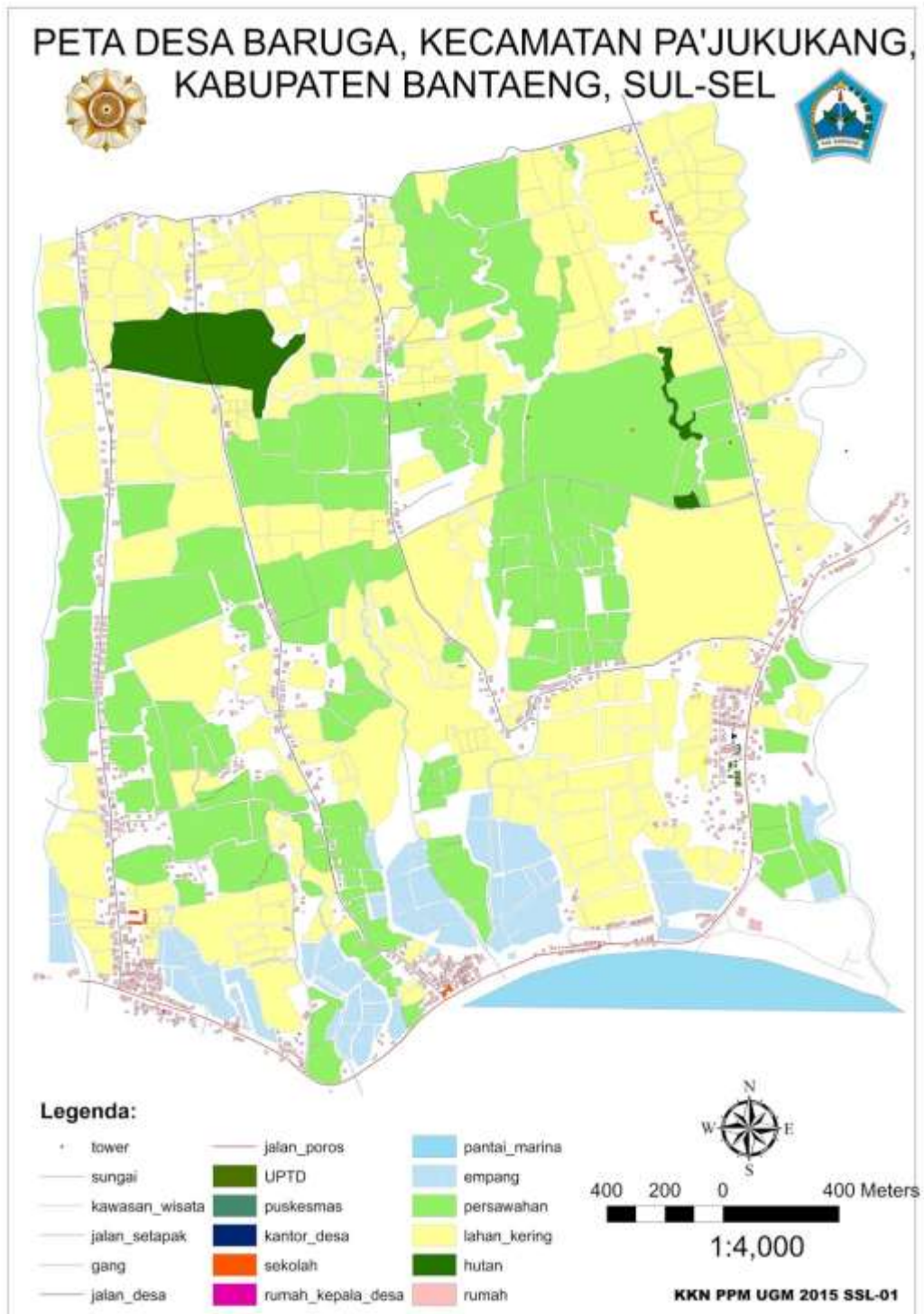

# **LAMPIRAN 2**

## **DAFTAR SUSEPTIBILITAS MAGNETIK BATUAN DAN MINERAL**

**(DALAM BESARAN  $k \times 10^3$  emu/cc)**

DAFTAR TABEL SUSEBTIBILITAS ANOMALI MEDAN MAGNET (  $\times 10^3$  emu/cc)

<b>Tipe</b>	<b>Range</b>	<b>Rata-Rata</b>
<b>Sedimen</b>		
<i>Dolomite</i>	0-0.9	0.1
<i>Limestones</i>	0-3	0.3
<i>Sandstones</i>	0-20	0.4
<i>Shales</i>	0.01-15	0.6
<i>Av. 48 sedimentary</i>	0-18	0.9
<b>Beku</b>		
<i>Granite</i>	0-50	2.5
<i>Rhyolite</i>	0.2-35	
<i>Dolorite</i>	1-35	17
<i>Augite-syenite</i>	30-40	
<i>Olivine-disbase</i>		25
<i>Diabase</i>	1-160	55
<i>Porphyry</i>	0.3-200	60
<i>Gabbro</i>	1-90	70
<i>Basalts</i>	0.2-175	70
<i>Diorite</i>	0.6-120	85
<i>Pyroxenite</i>		125
<i>Peridotite</i>	90-200	150
<i>Andesite</i>		160
<i>Av. Acidic igneous</i>	0-80	8
<i>Av. Basic igneous</i>	0.5-97	25
<b>Mineral</b>		
<i>Graphite</i>		0.1
<i>Quartz</i>		-0.01
<i>Rock Salt</i>		-0.01
<i>Anhdrite, Gypsum</i>		-0.01
<i>Calcite</i>	-0.001 - (-0.01)	
<i>Coal</i>		0.02
<i>Clays</i>		0.2
<i>Chalcopryrite</i>		0.4
<i>Sphalerite</i>		0.7
<i>Cassiterite</i>		0.9
<i>Siderite</i>	01 – Apr	
<i>Pyrite</i>	0.05 – 5	1.5
<i>Limonite</i>		2.5
<i>Arsenopyrite</i>		3
<i>Hematite</i>	0.5 - 35	6.5

<i>Chromite</i>	3 - 110	7
<i>Franklinite</i>		430
<i>Pyrrhotite</i>		1500
<i>Ilmenite</i>	300 - 3500	1800
<i>Magnetite</i>	1200 - 19200	6000

(Sumber: Telford, 1976: 74).

# **LAMPIRAN 3**

## **DOKUMENTASI DUMPING DATA LAPANGAN**

## DOKUMENTASI DUMPING DAT DI GEDUNG SAINS BUILDING UNHAS

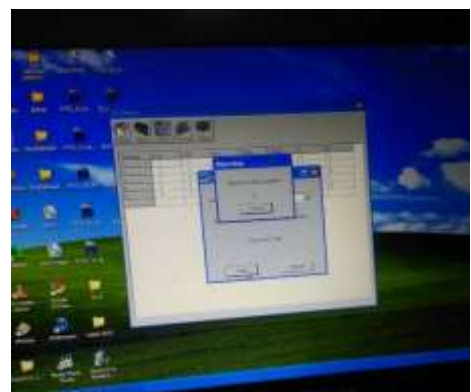
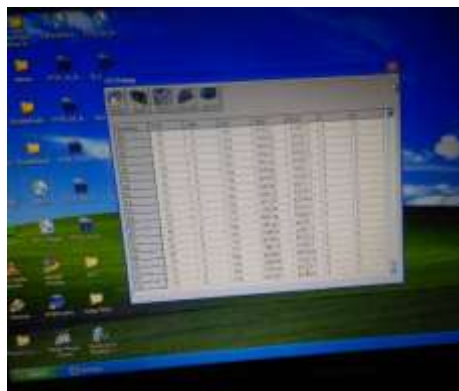
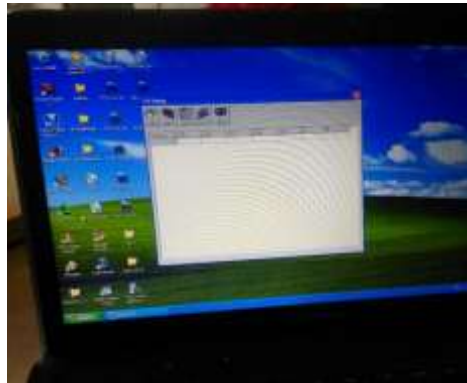

# **LAMPIRAN 4**

## **PENGOLAHAN DATA PADA**

### **SOFTWARE**

#### **SURFER 10**

#### **MAGPICK**

#### **MAG2DC**

## DOKUMENTASI PENGOLAHAN DATA PADA SURFER 10

Surfer - [anomali\_01.bin]

File Edit View Format Data Tools Window Help

Object Manager

4 Plot1\* anomali\_01.bin

NG					
	A	B	C	D	E
1	Easting	Northing	Residual		
2	178733	9381840	-187.141		
3	178715	9381847	-173.027		
4	178696	9381854	-155.467		
5	178677	9381861	-149.438		
6	178654	9381871	-142.248		
7	178633	9381880	-138.711		
8	178608	9381892	-137.120		
9	178582	9381903	-140.237		
10	178555	9381913	-129.400		
11	178525	9381923	-128.925		
12	178493	9381932	-141.342		
13	178457	9381942	-139.229		
14	178422	9381950	-138.676		
15	178387	9381956	-133.224		
16	178352	9381960	-128.703		
17	178320	9381968	-116.774		
18	178284	9381974	-126.175		
19	178252	9381980	-111.277		
20	178223	9381988	-114.078		
21	178193	9381995	-136.726		
22	178166	9381997	-142.728		
23	178138	9381997	-143.637		
24	178107	9381998	-131.331		
25	178075	9381999	-148.279		
26	178045	9382002	-141.080		
27	178044	9382031	-79.3105		
28	178076	9382028	-172.428		
29	178108	9382027	-115.068		

Properties Manager - Nothing Selected

Info

No selection

Press F1 for help



### Kontur Anomali Sebelum di Filter Pada Magpick

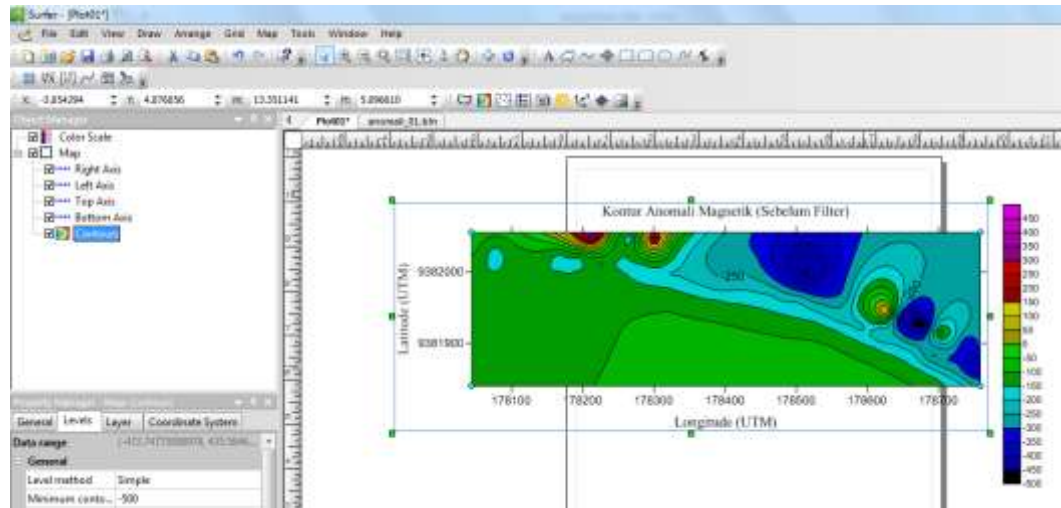

### Kontur Hasil Up Ward Modeling

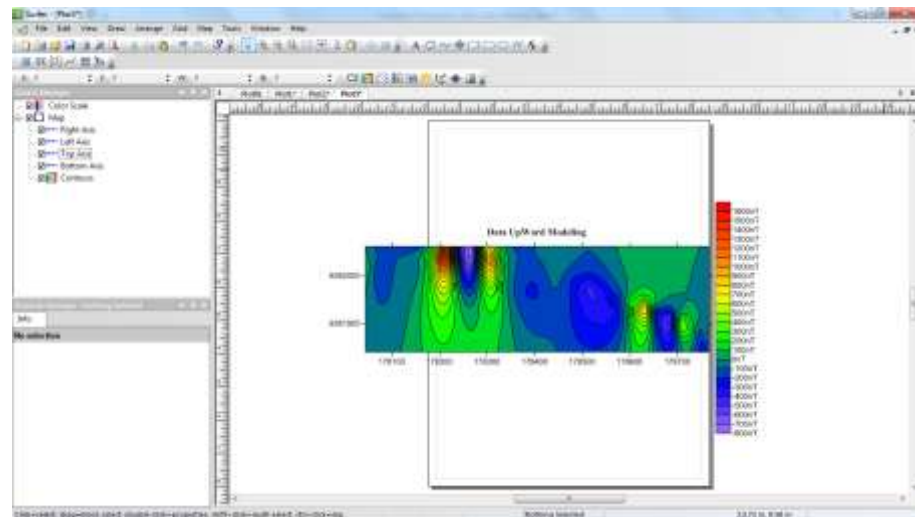

### Kontur Hasil Reduce to pole

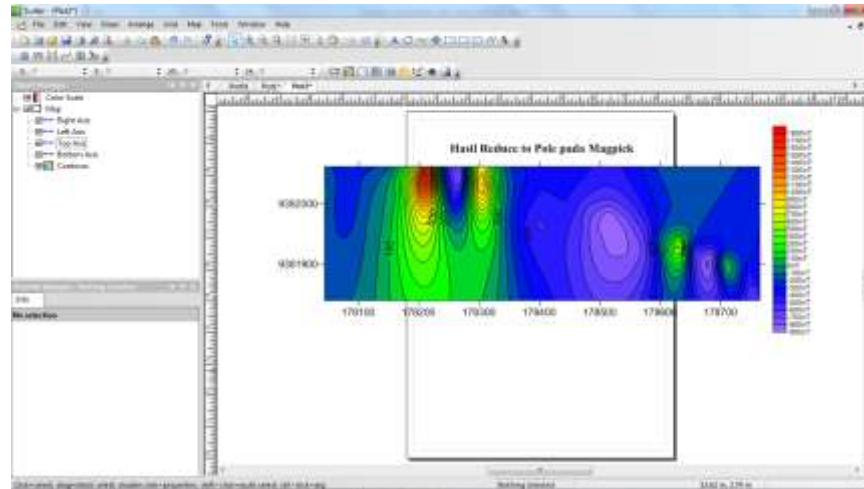

### Kontur Hasil Slice

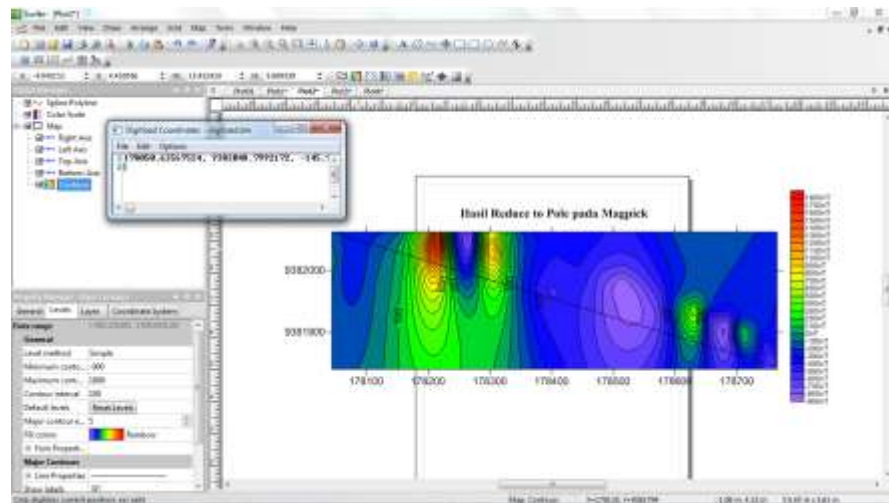

## Hasil Digitasi

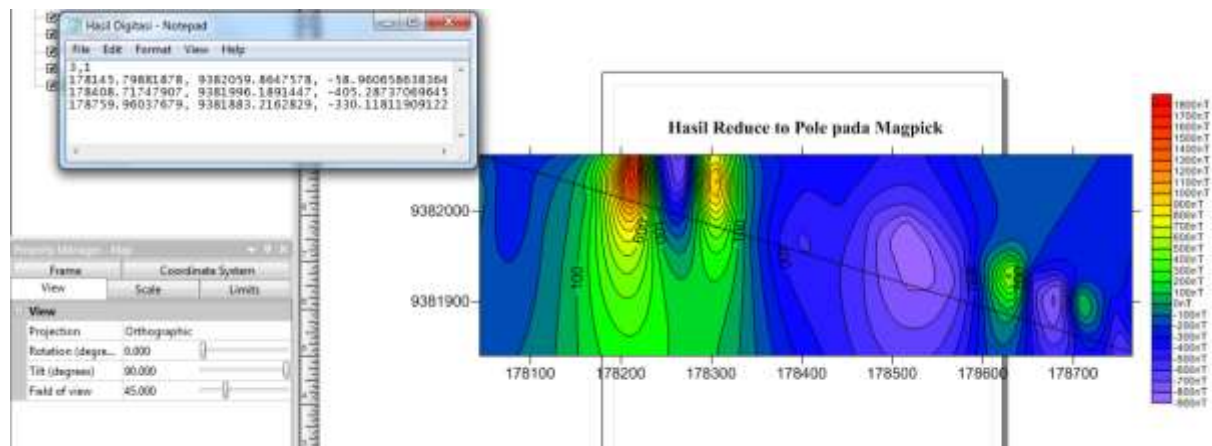

## Data Hasil Slice

O98								
	A	B	C	D	E	F	G	H
1	X	Y	AMT				Spasi	AMT Baru
2	178145.8	9382060	-58.9607	0	1		0.5	-58.9607
3	178146	9382060	-57.8506	0.197254	1		1	-56.1468
4	178153.3	9382058	-3.16436	7.692899	1		1.5	-52.4989
5	178160.6	9382056	69.01694	15.18854	1		2	-47.684
6	178167.5	9382055	158.9379	22.3668	1		2.5	-41.4206
7	178167.8	9382055	162.9632	22.68419	1		3	-35.0793
8	178175.1	9382053	282.2095	30.17983	1		3.5	-27.1249
9	178182.4	9382051	427.0397	37.67548	1		4	-17.4639
10	178189.7	9382049	593.5353	45.17112	1		4.5	-6.35779
11	178197	9382047	768.4297	52.66677	1		5	5.308615
12	178198.1	9382047	791.3291	53.80496	1		5.5	15.36812
13	178204.3	9382046	914.2971	60.16241	1		6	25.0393
14	178211.6	9382044	964.9123	67.65806	1		6.5	28.41561
15	178218.8	9382042	860.0569	75.1537	1		7	21.42119
16	178226.1	9382040	625.2442	82.64935	1		7.5	5.757906
17	178228.6	9382040	526.8424	85.24313	1		8	-13.2109
18	178233.4	9382039	340.5597	90.14499	1		8.5	-32.2121
19	178240.7	9382037	82.2436	97.64064	1		9	-49.4432
20	178248	9382035	-108.073	105.1363	1		9.5	-62.1383
21	178255.3	9382033	-221.63	112.6319	1		10	-69.7132
22	178259.2	9382032	-238.971	116.6813	1		10.5	-71.8544
23	178262.6	9382032	-252.917	120.1276	1		11	-73.8777
24	178269.8	9382030	-189.911	127.6232	1		11.5	-69.6749
25	178277.1	9382028	-40.0691	135.1189	1		12	-59.6796

### Kurva model untuk pemodelan di mag2dc

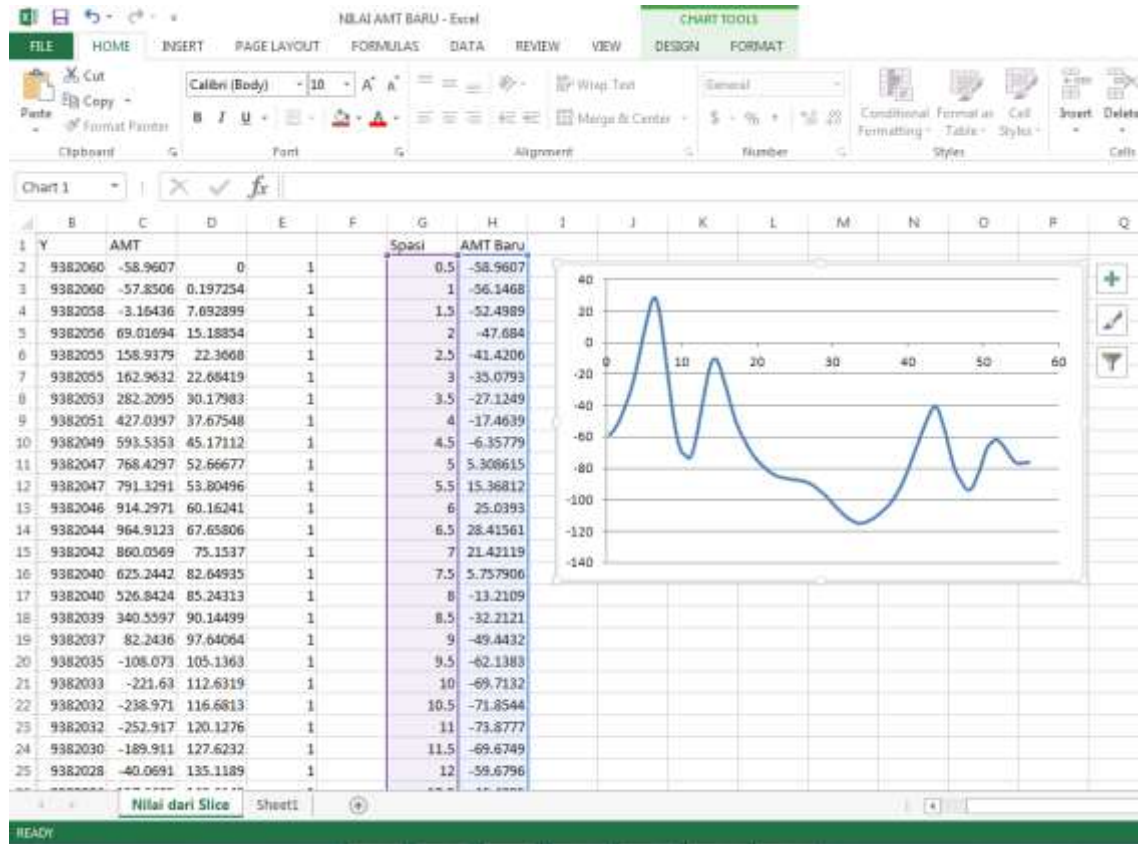

## DOKUMENTASI PENGOLAHAN DATA PADA MagPick

### Data yang di Filter (Upward Continuitas)

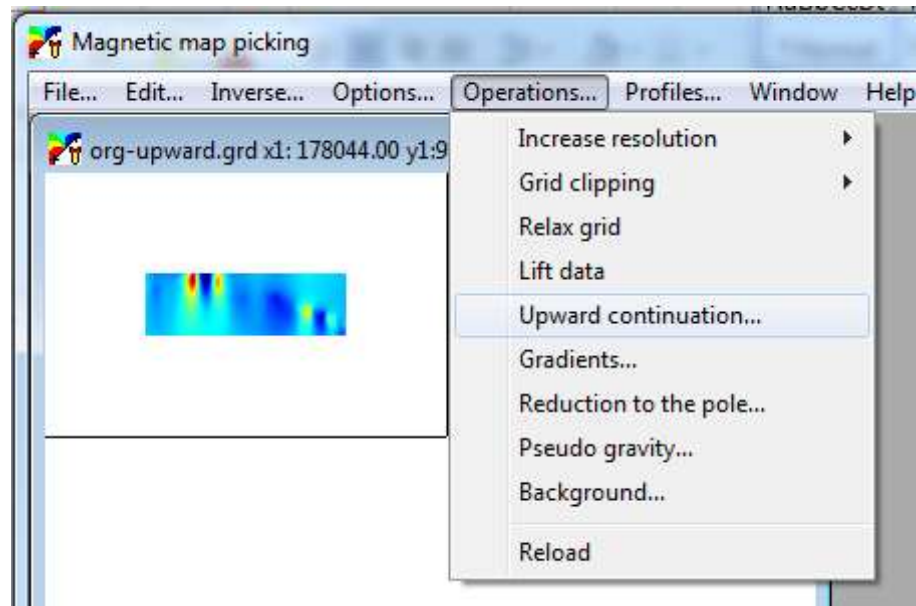

### Data yang di Reduce to pole

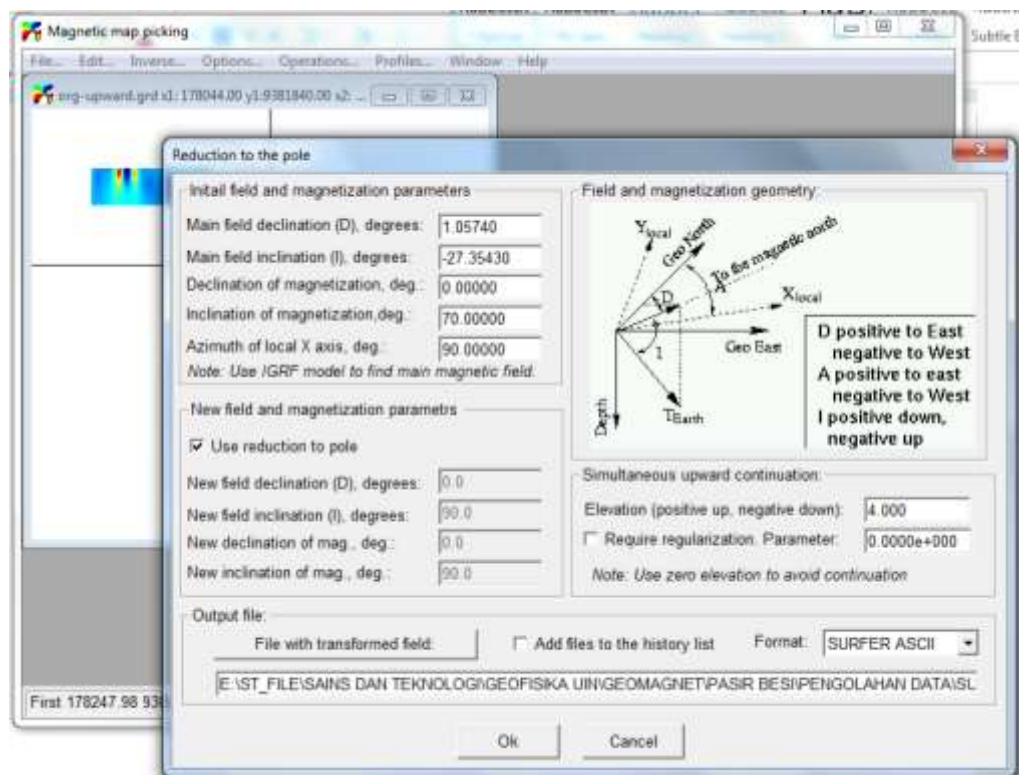



## DOKUMENTASI PENGOLAHAN DATA PADA Mag2DC

### Membuat pemodelan Forward Modeling

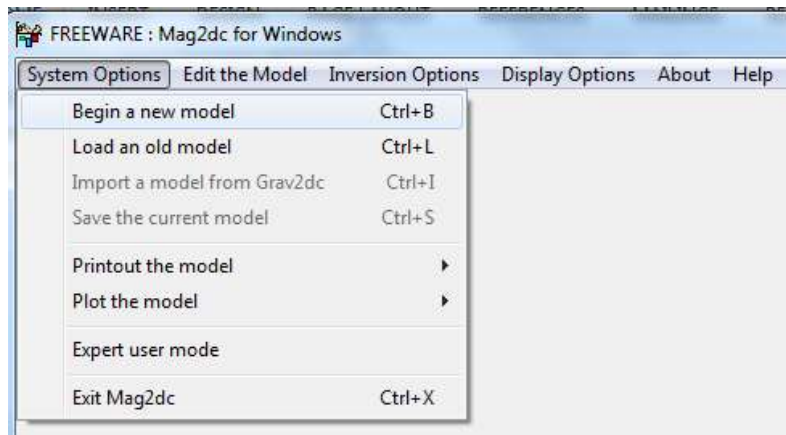

### Menginput nilai parameter pemodelan,

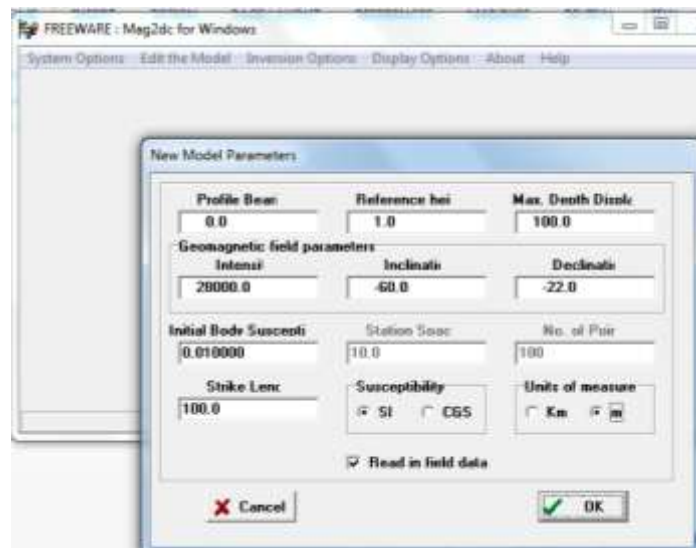

Memasukkan data yang ingin di modelkan,

Field Data Entry

	1	2	3	4
XXXX	XYZ	Mag.	Date	
XXXX	Line	3		
XXXX	Project	03		
4	0.5	-50.969554		
5	1	-56.146795		
6	1.5	-52.438323		
7	2	-47.686044		
8	2.5	-41.420821		
9	3	-35.079271		
10	3.5	-27.124498		
11	4	-17.463342		
12	4.5	-6.357286		
13	5	5.3086154		
14	5.5	15.368120		
15	6	25.039297		
16	6.5	29.419406		
17	7	21.421109		

X position column: 1  
Y position column: 2  
Mag. data column: 2  
No. of comment lines: 1

☐ X-Y position data present

☒ Remove nothing  
☐ Remove values  
☐ Remove average

67.3

OK

Melakukan Pemodelan / body sesuai dengan nilai suseptibilitas batuan

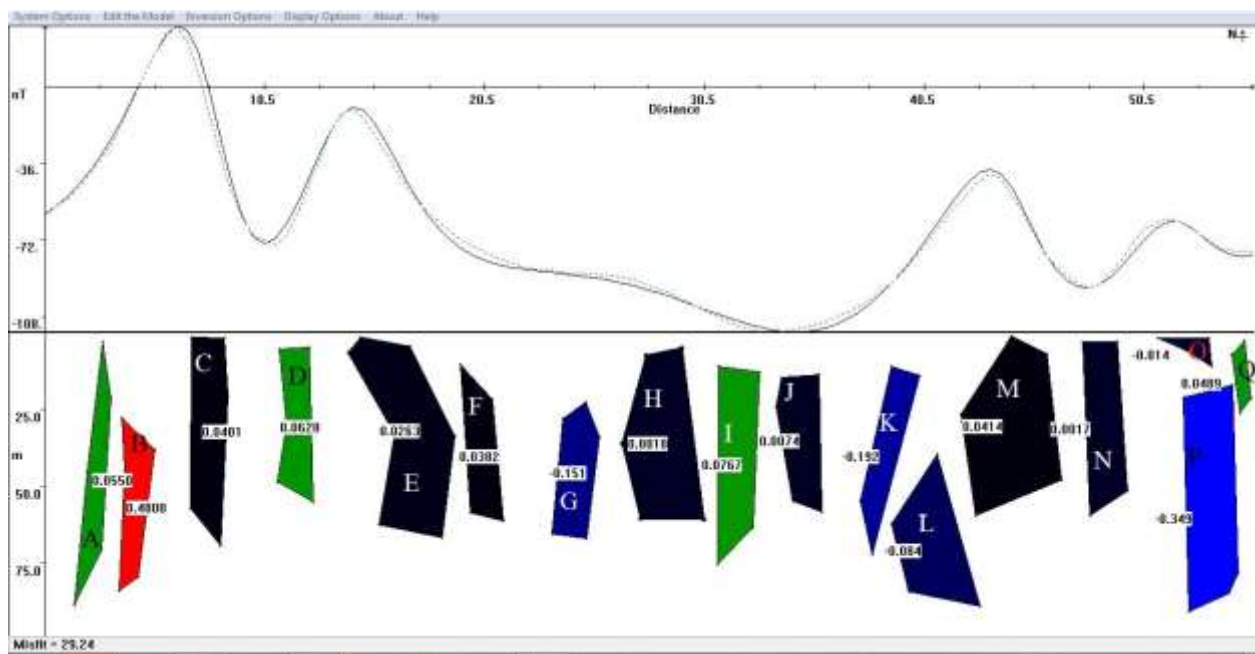

# **LAMPIRAN 5**

## **HASIL PENGOLAHAN DATA**

### **PADA EXCEL**



## DATA PENGUKURAN DI LAPANGAN

### A. DATA MENTAH

Hasil Data Pengukuran Medan Magnet Menggunakan Magnetometer Geotron G5Proton	
(Waktu dalam UTM)	
Peneliti : SUSILAS TUTI	Cuaca : Cerah
Topografi : Daerah Landai	Alat : MagnetometerG5Proton
Jumlah data pengukuran : 73	pembimbing Lapangan : Nurhidayat S.Si

No Data	Line	Tanggal Pengukuran Data	Waktu dalam UTM	Medan Magnet dalam nT	Posisi Pengamat	Northing dalam UTM	Easting dalam UTM	Elevasi dalam m
1	2	3	4	5	6	7	8	9
1	0	6/2/2012	81356	429545	base	9381847	178753	4
2	1	6/2/2012	81503	430103	1	9381840	178733	3
3	1	6/2/2012	81549	430276	2	9381847	178715	3
4	1	6/2/2012	81630	430480	3	9381854	178696	3
5	1	6/2/2012	81710	430568	4	9381861	178677	3
6	1	6/2/2012	81818	430687	5	9381871	178654	3
7	1	6/2/2012	81855	430748	6	9381880	178633	3
8	1	6/2/2012	81937	430793	7	9381892	178608	3
9	1	6/2/2012	82022	430793	8	9381903	178582	3
10	1	6/2/2012	82112	430936	9	9381913	178555	3
11	1	6/2/2012	82200	430974	10	9381923	178525	3
12	1	6/2/2012	82245	430881	11	9381932	178493	3
13	1	6/2/2012	82331	430934	12	9381942	178457	3
14	1	6/2/2012	82415	430970	13	9381950	178422	3
15	1	6/2/2012	82459	431055	14	9381956	178387	3
16	1	6/2/2012	82555	431139	15	9381960	178352	3
17	1	6/2/2012	82635	431286	16	9381968	178320	3
18	1	6/2/2012	82714	431219	17	9381974	178284	3
19	1	6/2/2012	82753	431395	18	9381980	178252	3
20	1	6/2/2012	82832	431394	19	9381988	178223	3
21	1	6/2/2012	82916	431198	20	9381995	178193	3
22	1	6/2/2012	83008	431174	21	9381997	178166	3
23	1	6/2/2012	83050	431194	22	9381997	178138	3
24	1	6/2/2012	83139	431351	23	9381998	178107	3
25	1	6/2/2012	83223	431212	24	9381999	178075	3

26	1	6/2/2012	83315	431320	25	9382002	178045	3
27	2	6/2/2012	83626	432070	25	9382031	178044	3
28	2	6/2/2012	83724	431179	24	9382028	178076	3
29	2	6/2/2012	83805	431781	23	9382027	178108	3
30	2	6/2/2012	83841	431879	22	9382026	178137	3
31	2	6/2/2012	83918	431349	21	9382024	178167	3
32	2	6/2/2012	83957	431508	20	9382022	178195	3
33	2	6/2/2012	84101	431519	19	9382014	178224	3
34	2	6/2/2012	84142	431527	18	9382011	178255	3
35	2	6/2/2012	84218	431200	17	9382002	178286	3
36	2	6/2/2012	84254	431053	16	9381998	178322	3
37	2	6/2/2012	84329	430983	15	9381993	178356	3
38	2	6/2/2012	84405	430779	14	9381985	178391	3
39	2	6/2/2012	84439	431080	13	9381980	178427	3
40	2	6/2/2012	84513	431083	12	9381972	178465	3
41	2	6/2/2012	84551	431139	11	9381962	178504	3
42	2	6/2/2012	84627	430988	10	9381950	178536	3
43	2	6/2/2012	84704	431023	9	9381937	178563	3
44	2	6/2/2012	84743	431133	8	9381926	178589	3
45	2	6/2/2012	84819	430793	7	9381916	178617	3
46	2	6/2/2012	84856	431125	6	9381906	178641	3
47	2	6/2/2012	84933	431221	5	9381895	178663	3
48	2	6/2/2012	85010	430258	4	9381886	178691	3
49	2	6/2/2012	85041	430378	3	9381877	178711	3
50	2	6/2/2012	85109	430461	2	9381870	178728	3
51	2	6/2/2012	85142	429521	1	9381868	178747	3
52	0	6/2/2012	85249	431161	base	9381847	178753	4
53	3	6/2/2012	85331	430676	1	9381895	178758	4
54	3	6/2/2012	85421	429878	2	9381900	178739	4
55	3	6/2/2012	85505	431478	3	9381905	178719	4
56	3	6/2/2012	85540	432953	4	9381915	178701	4
57	3	6/2/2012	85637	428430	5	9381925	178677	4
58	3	6/2/2012	85728	428957	6	9381935	178648	4
59	3	6/2/2012	85808	434612	7	9381944	178626	4
60	3	6/2/2012	85850	432482	8	9381956	178596	4
61	3	6/2/2012	90000	430313	9	9381967	178569	4
62	3	6/2/2012	90038	429355	10	9381981	178539	4
63	3	6/2/2012	90150	428446	11	9381992	178510	4

64	3	6/2/2012	90250	429216	12	9382002	178478	4
65	3	6/2/2012	90344	430054	13	9382018	178440	3
66	3	6/2/2012	90446	429961	14	9382028	178402	3
67	3	6/2/2012	90604	430518	15	9382031	178364	3
68	3	6/2/2012	90652	431635	16	9382038	178329	3
69	3	6/2/2012	90729	435298	17	9382045	178300	4
70	3	6/2/2012	90804	430896	18	9382050	178267	4
71	3	6/2/2012	90840	432236	19	9382051	178240	4
72	3	6/2/2012	91144	437234	20	9382055	178213	4
73	0	6/2/2012	91933	429660	base	9381847	178753	4

## B. DATA KONVERSI

Hasil Data Pengukuran Medan Magnet Menggunakan Magnetometer Geotron G5Proton (Waktu dalam desimal degree)			
Peneliti	: SUSILAS TUTI	Cuaca	: Cerah
Topografi	: Daerah Landai	Alat	: MagnetometerG5Proton
Jumlah data pengukuran : 73		pembimbing Lapangan :	Nurhidayat S.Si

No.data	Tanggal Pengukuran Data	Line	Stasiun (titik grid)	Northing dalam UTM	Easting dalam UTM	Waktu Pengukuran			Elevasi (Sudut Kemiringan) dalam m	Pembacaan Anomali Medan Magnet (nT)
						Jam	'	''		
1	2	3	4	5	6	7			8	9
1	6/2/2016	0	Base	9381847	178753	8	13	56	4	429545
2	6/2/2016	1	1	9381840	178733	8	15	3	3	430103
3	6/2/2016		2	9381847	178715	8	15	49	3	430276
4	6/2/2016		3	9381854	178696	8	16	30	3	430480
5	6/2/2016		4	9381861	178677	8	17	10	3	430568
6	6/2/2016		5	9381871	178654	8	18	18	3	430687
7	6/2/2016		6	9381880	178633	8	18	55	3	430748
8	6/2/2016		7	9381892	178608	8	19	37	3	430793
9	6/2/2016		8	9381903	178582	8	20	22	3	430793
10	6/2/2016		9	9381913	178555	8	21	12	3	430936
11	6/2/2016		10	9381923	178525	8	22	0	3	430974
12	6/2/2016		11	9381932	178493	8	22	45	3	430881
13	6/2/2016		12	9381942	178457	8	23	31	3	430934
14	6/2/2016		13	9381950	178422	8	24	15	3	430970

15	6/2/2016	2	14	9381956	178387	8	24	59	3	431055
16	6/2/2016		15	9381960	178352	8	25	55	3	431139
17	6/2/2016		16	9381968	178320	8	26	35	3	431286
18	6/2/2016		17	9381974	178284	8	27	14	3	431219
19	6/2/2016		18	9381980	178252	8	27	53	3	431395
20	6/2/2016		19	9381988	178223	8	28	32	3	431394
21	6/2/2016		20	9381995	178193	8	29	16	3	431198
22	6/2/2016		21	9381997	178166	8	30	8	3	431174
23	6/2/2016		22	9381997	178138	8	30	50	3	431194
24	6/2/2016		23	9381998	178107	8	31	39	3	431351
25	6/2/2016		24	9381999	178075	8	32	23	3	431212
26	6/2/2016		25	9382002	178045	8	33	15	3	431320
27	6/2/2016		25	9382031	178044	8	36	26	3	432070
28	6/2/2016		24	9382028	178076	8	37	24	3	431179
29	6/2/2016		23	9382027	178108	8	38	5	3	431781
30	6/2/2016		22	9382026	178137	8	38	41	3	431879
31	6/2/2016		21	9382024	178167	8	39	18	3	431349
32	6/2/2016		20	9382022	178195	8	39	57	3	431508
33	6/2/2016		19	9382014	178224	8	41	1	3	431519
34	6/2/2016		18	9382011	178255	8	41	42	3	431527
35	6/2/2016		17	9382002	178286	8	42	18	3	431200
36	6/2/2016		16	9381998	178322	8	42	54	3	431053
37	6/2/2016		15	9381993	178356	8	43	29	3	430983
38	6/2/2016		14	9381985	178391	8	44	5	3	430779
39	6/2/2016		13	9381980	178427	8	44	39	3	431080
40	6/2/2016		12	9381972	178465	8	45	13	3	431083
41	6/2/2016		11	9381962	178504	8	45	51	3	431139
42	6/2/2016		10	9381950	178536	8	46	27	3	430988
43	6/2/2016		9	9381937	178563	8	47	4	3	431023
44	6/2/2016		8	9381926	178589	8	47	43	3	431133
45	6/2/2016		7	9381916	178617	8	48	19	3	430793
46	6/2/2016		6	9381906	178641	8	48	56	3	431125
47	6/2/2016		5	9381895	178663	8	49	33	3	431221
48	6/2/2016		4	9381886	178691	8	50	10	3	430258
49	6/2/2016		3	9381877	178711	8	50	41	3	430378
50	6/2/2016		2	9381870	178728	8	51	9	3	430461
51	6/2/2016		1	9381868	178747	8	51	42	3	429521
52	6/2/2016	0	base	9381847	178753	8	52	49	4	431161
53	6/2/2016	3	1	9381895	178758	8	53	31	4	430676
54	6/2/2016		2	9381900	178739	8	54	21	4	429878

55	6/2/2016		3	9381905	178719	8	55	5	4	431478
56	6/2/2016		4	9381915	178701	8	55	40	4	432953
57	6/2/2016		5	9381925	178677	8	56	37	4	428430
58	6/2/2016		6	9381935	178648	8	57	28	4	428957
59	6/2/2016		7	9381944	178626	8	58	8	4	434612
60	6/2/2016		8	9381956	178596	8	58	50	4	432482
61	6/2/2016		9	9381967	178569	9	0	0	4	430313
62	6/2/2016		10	9381981	178539	9	0	38	4	429355
63	6/2/2016		11	9381992	178510	9	1	50	4	428446
64	6/2/2016		12	9382002	178478	9	2	50	4	429216
65	6/2/2016		13	9382018	178440	9	3	44	3	430054
66	6/2/2016		14	9382028	178402	9	4	46	3	429961
67	6/2/2016		15	9382031	178364	9	5	4	3	430518
68	6/2/2016		16	9382038	178329	9	6	52	3	431635
69	6/2/2016		17	9382045	178300	9	7	29	4	435298
70	6/2/2016		18	9382050	178267	9	8	4	4	430896
71	6/2/2016		19	9382051	178240	9	8	40	4	432236
72	6/2/2016		20	9382055	178213	9	11	44	4	437234
73	6/2/2016	0	base	9381847	178753	9	19	33	4	429660

## PROSEDUR UNTUK MEMPEROLEH NILAI KOORDINAT UTM KE DESIMAL DEGREE

The image shows a mobile application interface for coordinate conversion. It features two main sections for inputting and converting coordinates.

**ED 1950 (UTM) Section:**

- Belahan Bumi:** Selatan (South)
- Zona:** 51
- X:** 178096.94 m
- Y:** 9382120.51 m
- Konvergensi:** -0.2828
- Units:** Meter (selected), Kilometer, Feet
- Action:** Mengubah (Change)

**\*GPS (WGS84) (deg) Section:**

- Lat:** S 5 35, 1.153408°
- Lng:** T 120 5, 45.18174°
- Units:** Deg. men. det. (selected), Deg. men., Dec. Derajat
- Action:** Mengubah (Change)

**Data Hasil Konversi Koordinat Longitude dan Latitude  
Dalam Satuan Desimal Degree (DG)**

Line	No Data	Easting/Longitude (UTM)	Northing/Latitude (UTM)	Elevasi (m)	Longitude			Latitude		
					°	'	"	°	'	"
1	2	3	4	5	6			7		
BS	1	178753	9381847	4	120	6	6,43	5	35	10,15
1	2	178733	9381840	3	120	6	5,78	5	35	10,37
	3	178715	9381847	3	120	6	5,20	5	35	10,14
	4	178696	9381854	3	120	6	4,58	5	35	9,91
	5	178677	9381861	3	120	6	3,97	5	35	9,68
	6	178654	9381871	3	120	6	9,35	5	35	3,22
	7	178633	9381880	3	120	6	2,54	5	35	9,06
	8	178608	9381892	3	120	6	1,73	5	35	8,66
	9	178582	9381903	3	120	6	0,89	5	35	8,30
	10	178555	9381913	3	120	6	0,01	5	35	7,97
	11	178525	9381923	3	120	5	58,00	5	35	7,62
	12	178493	9381932	3	120	5	56,84	5	35	7,34
	13	178457	9381942	3	120	5	55,79	5	35	7,01
	14	178422	9381950	3	120	5	55,60	5	35	6,75
	15	178387	9381956	3	120	5	54,57	5	35	6,55
	16	178352	9381960	3	120	5	53,43	5	35	6,41
	17	178320	9381968	3	120	5	52,39	5	35	6,14
	18	178284	9381974	3	120	5	51,23	5	35	5,96
	19	178252	9381980	3	120	5	50,19	5	35	5,74
	20	178223	9381988	3	120	5	49,25	5	35	5,48
	21	178193	9381995	3	120	5	48,27	5	35	5,25
	22	178166	9381997	3	120	5	47,40	5	35	5,18
	23	178138	9381997	3	120	5	46,49	5	35	5,17
	24	178107	9381998	3	120	5	45,48	5	35	5,13
	25	178075	9381999	3	120	5	44,44	5	35	5,10
	26	178045	9382002	3	120	5	43,47	5	35	4,99
2	1	178044	9382031	3	120	5	43,44	5	35	4,05
	2	178076	9382028	3	120	5	44,48	5	35	4,15
	3	178108	9382027	3	120	5	45,52	5	35	4,19
	4	178137	9382026	3	120	5	46,46	5	35	4,23
	5	178167	9382024	3	120	5	47,44	5	35	4,30
	6	178195	9382022	3	120	5	48,34	5	35	4,37
	7	178224	9382014	3	120	5	49,28	5	35	4,63
	8	178255	9382011	3	120	5	50,29	5	35	4,74

	9	178286	9382002	3	120	5	51,29	5	35	5,03
	10	178322	9381998	3	120	5	52,46	5	35	5,17
	11	178356	9381993	3	120	5	53,57	5	35	5,34
	12	178391	9381985	3	120	5	54,70	5	35	5,60
	13	178427	9381980	3	120	5	55,87	5	35	5,77
	14	178465	9381972	3	120	5	57,10	5	35	6,04
	15	178504	9381962	3	120	5	58,37	5	35	6,37
	16	178536	9381950	3	120	5	59,40	5	35	6,76
	17	178563	9381937	3	120	6	0,28	5	35	7,19
	18	178589	9381926	3	120	6	1,12	5	35	7,55
	19	178617	9381916	3	120	6	2,03	5	35	7,88
	20	178641	9381906	3	120	6	2,80	5	35	8,21
	21	178663	9381895	3	120	6	3,52	5	35	8,57
	22	178691	9381886	3	120	6	4,42	5	35	8,87
	23	178711	9381877	3	120	6	5,07	5	35	9,17
	24	178728	9381870	3	120	6	5,62	5	35	9,40
	25	178747	9381868	3	120	6	6,24	5	35	9,47
BS	0	178753	9381847	4	120	6	6,43	5	35	10,15
3	1	178758	9381895	4	120	6	6,60	5	35	8,59
	2	178739	9381900	4	120	6	5,98	5	35	8,42
	3	178719	9381905	4	120	6	5,34	5	35	8,26
	4	178701	9381915	4	120	6	4,75	5	35	7,93
	5	178677	9381925	4	120	6	3,98	5	35	7,60
	6	178648	9381935	4	120	6	3,04	5	35	7,27
	7	178626	9381944	4	120	6	2,32	5	35	6,97
	8	178596	9381956	4	120	6	1,35	5	35	6,58
	9	178569	9381967	4	120	6	0,48	5	35	6,22
	10	178539	9381981	4	120	5	59,50	5	35	5,76
	11	178510	9381992	4	120	5	58,56	5	35	5,39
	12	178478	9382002	4	120	5	57,53	5	35	5,06
	13	178440	9382018	3	120	5	56,30	5	35	4,54
	14	178402	9382028	3	120	5	55,06	5	35	4,21
	15	178364	9382031	3	120	5	53,83	5	35	4,10
	16	178329	9382038	3	120	5	52,70	5	35	3,87
	17	178300	9382045	4	120	5	51,76	5	35	3,64
	18	178267	9382050	4	120	5	50,69	5	35	3,47
	19	178240	9382051	4	120	5	49,81	5	35	3,43
	20	178213	9382055	4	120	5	48,93	5	35	3,30
BS	73	178753	9381847	4	120	6	6,43	5	35	10,15

## C. KOREKSI IGRF

**NOAA** NATIONAL CENTERS FOR ENVIRONMENTAL INFORMATION  
NOAA • NESDIS • NCEI (formerly NODC) • Geomagnetism

### Magnetic Field Calculators

Declination   U.S. Historic Declination   **Magnetic Field**   Magnetic Field Component Grid

#### Magnetic Field Estimated Values

Magnetic field is calculated using the most recent *World Magnetic Model (WMM)* or the *International Geomagnetic Reference Field (IGRF)* model. For 1990 to 1993 the calculator is based on the *gufm1* model. A smooth transition from gufm1 to IGRF was imposed from 1990 to 1993. The calculator provides an easy way for you to get results in HTML, XML, or CSV programmatically (API). For more information click the information button above.

##### Calculate Magnetic Field

Latitude:  S ☒ N

Longitude:  W ☒ E

Elevation: ☐ GPS ☒ Mean sea level

0  Kilometers

Model: ☒ WMM (2014-2015) ☐ IGRF (1990-2015)

Start Date: Year 2016 Month 11 Day 22

End Date: Year 2016 Month 11 Day 22

Step size: 1.0

##### Lookup Latitude / Longitude

Either enter a zip code, select a country/city, or search for an address at USGS Earth Explorer

U.S. Zip Code:

- OR -

Country:

City:

[Get & Add Lat/Long](#)

Magnetic Field							
Model Used:	IGRF12						
Latitude:	5.585286111111111° S						
Longitude:	120.1005777777778° E						
Elevation:	4.0 m Mean Sea Level						
Date	Declination ( + E   - W )	Inclination ( + D   - U )	Horizontal Intensity	North Comp ( + N   - S )	East Comp ( + E   - W )	Vertical Comp ( + D   - U )	Total Field
2016-06-02	1.0574°	-27.3543°	38,363.1 nT	38,356.5 nT	708.0 nT	-19,846.7 nT	43,192.8 nT
Change/year	-0.0921°/yr	0.1065°/yr	22.6 nT/yr	23.8 nT/yr	-61.3 nT/yr	78.7 nT/yr	-16.1 nT/yr



**D. DATA HASIL KOREKSI****Hasil Data Pengolahan Residual Magnetik (dalam satuan nT)**

Peneliti : SUSILAS TUTI

Cuaca : Cerah

Topografi : Daerah Landai

Alat : MagnetometerG5Proton

No Data	Tanggal	Line	Stasiun	Northing dalam UTM	Easting dalam UTM	Waktu			Hasil Pembacaan Anomali Medan Magnet (nT)	Konversi Waktu dalam Time Desimal Degree	Looping	Faktor Koreksi Alat (Base Drift)	Koreksi Nilai Base (Diurnal Change Rate, DCR)	Koreksi Harian (Diurnal Correction) RDC	Koreksi IGRF	Hasil Perhitungan Residual Magnetik (nT)
1	2	3	4	5	6	7			8	9	10	11	12	13	14	15
1	6/2/2016	0	base	9381847	178753	8	13	56	42954.5	8.232222222	249.361	0	0	42954.5	43192.8	-238.3
2	6/2/2016	1	1	9381840	178733	8	15	3	43010.3	8.250833333			4.640891556	43005.65911	43192.8	- 187.1408916
3	6/2/2016		2	9381847	178715	8	15	49	43027.6	8.263611111			7.827175311	43019.77282	43192.8	- 173.0271753
4	6/2/2016		3	9381854	178696	8	16	30	43048.0	8.275			10.66712387	43037.33288	43192.8	- 155.4671239
5	6/2/2016		4	9381861	178677	8	17	10	43056.8	8.286111111			13.4378054	43043.36219	43192.8	- 149.4378054
6	6/2/2016		5	9381871	178654	8	18	18	43068.7	8.305			18.14796399	43050.55204	43192.8	- -142.247964
7	6/2/2016		6	9381880	178633	8	18	55	43074.8	8.315277778			20.71084441	43054.08916	43192.8	- 138.7108444
8	6/2/2016		7	9381892	178608	8	19	37	43079.3	8.326944444			23.62006001	43055.67994	43192.8	- -137.12006
9	6/2/2016		8	9381903	178582	8	20	22	43079.3	8.339444444			26.73707673	43052.56292	43192.8	- 140.2370767
10	6/2/2016		9	9381913	178555	8	21	12	43093.6	8.353333333			30.20042863	43063.39957	43192.8	- 129.4004286
11	6/2/2016		10	9381923	178525	8	22	0	43097.4	8.366666667			33.52524646	43063.87475	43192.8	- 128.9252465
12	6/2/2016		11	9381932	178493	8	22	45	43088.1	8.379166667			36.64226318	43051.45774	43192.8	-



30	6/2/2016		22	9382026	178137	8	38	41	43187.9	8.644722222			102.8615517	43085.03845	43192.8	-
31	6/2/2016		21	9382024	178167	8	39	18	43134.9	8.655			105.4244321	43029.47557	43192.8	-
32	6/2/2016		20	9382022	178195	8	39	57	43150.8	8.665833333			108.1258465	43042.67415	43192.8	-
33	6/2/2016		19	9382014	178224	8	41	1	43151.9	8.683611111			112.558937	43039.34106	43192.8	-
34	6/2/2016		18	9382011	178255	8	41	42	43152.7	8.695			115.3988856	43037.30111	43192.8	-
35	6/2/2016		17	9382002	178286	8	42	18	43120.0	8.705			117.8924989	43002.1075	43192.8	-
36	6/2/2016		16	9381998	178322	8	42	54	43105.3	8.715			120.3861123	42984.91389	43192.8	-
37	6/2/2016		15	9381993	178356	8	43	29	43098.3	8.724722222			122.8104586	42975.48954	43192.8	-
38	6/2/2016		14	9381985	178391	8	44	5	43077.9	8.734722222			125.304072	42952.59593	43192.8	-
39	6/2/2016		13	9381980	178427	8	44	39	43108	8.744166667			127.6591513	42980.34085	43192.8	-
40	6/2/2016		12	9381972	178465	8	45	13	43108.3	8.753611111			130.0142306	42978.28577	43192.8	-
41	6/2/2016		11	9381962	178504	8	45	51	43113.9	8.764166667			132.6463781	42981.25362	43192.8	-
42	6/2/2016		10	9381950	178536	8	46	27	43098.8	8.774166667			135.1399914	42963.66001	43192.8	-
43	6/2/2016		9	9381937	178563	8	47	4	43102.3	8.784444444			137.7028718	42964.59713	43192.8	-
44	6/2/2016		8	9381926	178589	8	47	43	43113.3	8.795277778			140.4042863	42972.89571	43192.8	-
45	6/2/2016		7	9381916	178617	8	48	19	43079.3	8.805277778			142.8978997	42936.4021	43192.8	-
46	6/2/2016		6	9381906	178641	8	48	56	43112.5	8.815555556			145.4607801	42967.03922	43192.8	-
47	6/2/2016		5	9381895	178663	8	49	33	43122.1	8.825833333			148.0236605	42974.07634	43192.8	-

																218.7236605
48	6/2/2016		4	9381886	178691	8	50	10	43025.8	8.836111111			150.5865409	42875.21346	43192.8	-
49	6/2/2016		3	9381877	178711	8	50	41	43037.8	8.844722222			152.7338191	42885.06618	43192.8	-
50	6/2/2016		2	9381870	178728	8	51	9	43046.1	8.8525			154.6732962	42891.4267	43192.8	-
51	6/2/2016		1	9381868	178747	8	51	42	42952.1	8.861666667			156.9591084	42795.14089	43192.8	-
52	6/2/2016	0	base	9381847	178753	8	52	49	43116.1	8.880277778	-336.88	161.6	161.6	42954.5	43192.8	-238.3
53	6/2/2016	3	1	9381895	178758	8	53	31	43067.6	8.891944444			-3.930299252	43063.6697	43192.8	-
54	6/2/2016		2	9381900	178739	8	54	21	42987.8	8.905833333			-8.609226933	42979.19077	43192.8	-
55	6/2/2016		3	9381905	178719	8	55	5	43147.8	8.918055556			-12.72668329	43135.07332	43192.8	-
56	6/2/2016		4	9381915	178701	8	55	40	43295.3	8.927777778			-16.00193267	43279.29807	43192.8	-
57	6/2/2016		5	9381925	178677	8	56	37	42843.0	8.943611111			-21.33591022	42821.66409	43192.8	-
58	6/2/2016		6	9381935	178648	8	57	28	42895.7	8.957777778			-26.10841646	42869.59158	43192.8	-
59	6/2/2016		7	9381944	178626	8	58	8	43461.2	8.968888889			-29.8515586	43431.34844	43192.8	-
60	6/2/2016		8	9381956	178596	8	58	50	43248.2	8.980555556			-33.78185786	43214.41814	43192.8	-
61	6/2/2016		9	9381967	178569	9	0	0	43031.3	9			-40.33235661	42990.96764	43192.8	-
62	6/2/2016		10	9381981	178539	9	0	38	42935.5	9.010555556			-43.88834165	42891.61166	43192.8	-
63	6/2/2016		11	9381992	178510	9	1	50	42844.6	9.030555556			-50.62599751	42793.974	43192.8	-
64	6/2/2016		12	9382002	178478	9	2	50	42921.6	9.047222222			-56.24071072	42865.35929	43192.8	-
65	6/2/2016		13	9382018	178440	9	3	44	43005.4	9.062222222			-61.29395262	42944.10605	43192.8	-



**CARA MENCARI KOORDINAT LETAK BIJIH BESI pada website  
(<http://twcc.fr/id/#>)**

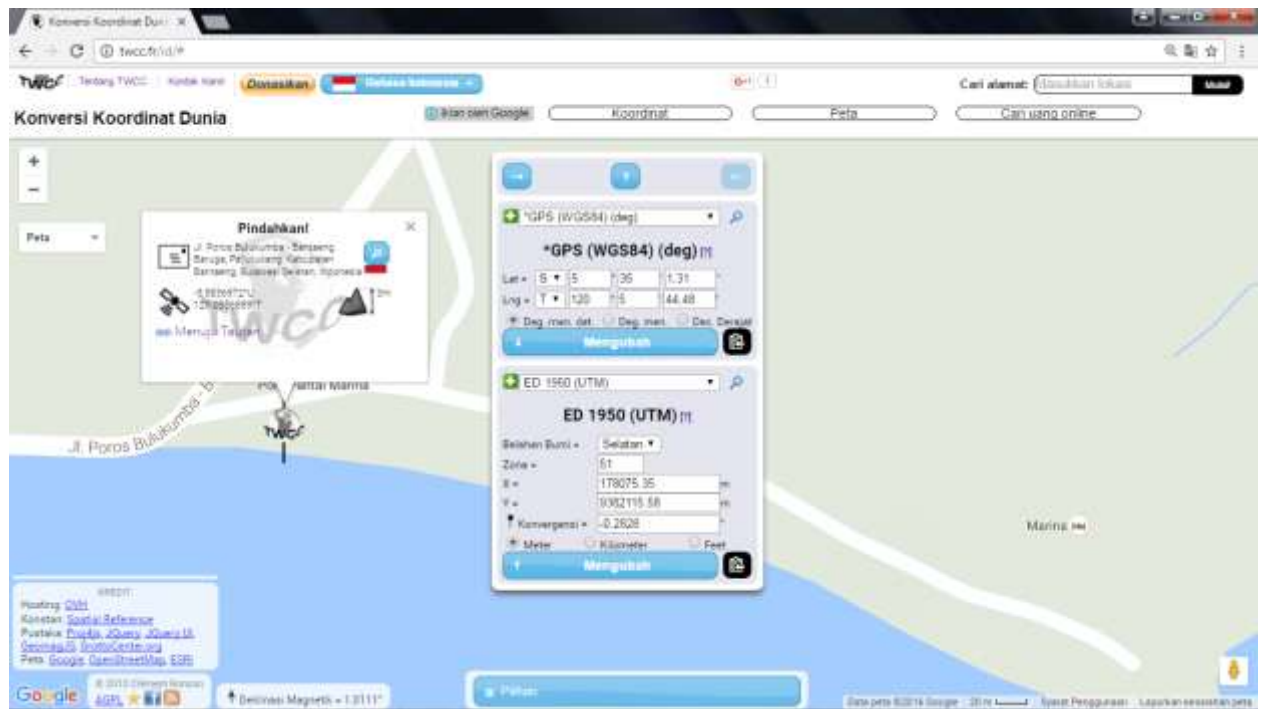

# **LAMPIRAN 6**

## **DOKUMENTASI**

# SURVEY LOKASI PENELITIAN

**Penentuan Titik Lokasi Penelitian**



**Pasir Besi yang Menempel**



**Penampakan dasar pasir besi secara kasat mata  
Awal**



**Pengambilan Sampel**



**Penentuan Titik Koordinat**





## A. DOKUMENTASI PENELITIAN GEOMAGNETIK

### 1. PERSIAPAN ALAT MAGNETOMETER GEOTRON G5 PROTON



### 2. Looping di base



### 3. Proses pengukuran



### 4. Proses pencatatan data pada stasiun atau grid



5. Merangkai kembali alat yang telah digunakan



B. FOTO-FOTO ALAT PENELITIAN







### C. FOTO PENAMPAKAN LOKASI PENELITIAN



**SURAT IZIN PEMINJAMAN ALAT MAGNETOMETER GEOTRON G 5  
PROTON DI SAINS BUILDING FMIPA UNHAS**

 KEMENTERIAN AGAMA R.I.  
UNIVERSITAS ISLAM NEGERI (UIN) ALAUDDIN MAKASSAR  
FAKULTAS SAINS DAN TEKNOLOGI  
**JURUSAN FISIKA**  
Kantor: Kampus II Jl. H. M. Yasin Limpo No. 36. Romang Polong, Gowa.

Kepada Yth  
Kepala/Pimpinan Science Building FMIPA UNHAS  
Di  
Tempat,

Assalamualaikum Wr. Wb.  
Yang bertanda tangan dibawah ini:  
Nama : Susilas Tuti  
Nim : 60400112006  
Jurusan : Fisika Fakultas Sains dan Teknologi UIN Alauddin Makassar  
Judul penelitian: Survey Potensi Bijih Besi Di Kabupaten Bantaeng Dengan Menggunakan Metode Geomagnet.  
Meminta bantuan kepada Bapak/Ibu untuk peminjaman alat selama 1 (satu) hari dan demi terlaksananya penelitian tersebut:

No	Nama Alat	Jumlah	KET
1	Magnetometer Proton Geotron G5	1	

Demikian Permohonan Saya, Atas Kerja Samanya Saya Ucapkan Terima kasih.  
Wassalamuaaikum Wr. Wb.

Gowa, 1 juni 2016

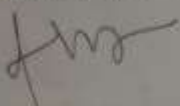
Pembimbing II  
  
Rahmaniah S.Si., M.Si  
Nip: 198002132009012006

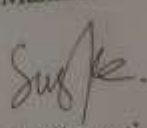
Mahasiswa  
  
Susilas tuti  
Nim: 60400112006

Mengetahui,  
Ketua Jurusan Fisika  
  
Sahara S.Si., M.Sc., Ph.D  
Nip: 198109272006042003

## SURAT KETERANGAN

Berdasarkan permohonan ijin untuk melaksanakan penelitian dalam rangka penyusunan skripsi sebagai salah satu syarat penyelesaian studi akhir Sarjana /S.1.

bahwa benar Mahasiswa yang tersebut dibawah ini telah melaksanakan penelitian di kawasan wisata Pantai Marina Desa Baruga kec. Pajukukang Kab. Bantaeng pada tanggal 2 juni 2016.

- |                |                     |
|----------------|---------------------|
| 1. Nama        | : Nurhidayah        |
| NIM / Semester | : 60400112015 / VII |
| 2. Nama        | : Susilas Tuti      |
| NIM / Semester | : 60400112016 / VII |
| 3. Nama        | : Nurhidayat        |
| NIM / Semester | : 60400112014 / VII |
| 4. Nama        | : Indah Permatasari |
| NIM / Semester | : 60400112068 / VII |

Demikian surat keterangan ini kami buat dan dapat digunakan sebagaimana mestinya.

Bantaeng, 13 Agustus 2016

  
 UPTD Pantai Marina  
 Saldi Zulkharman, Amd. PA  
 Nlp. 19820524 201001 1001



KEMENTERIAN AGAMA  
UNIVERSITAS ISLAM NEGERI ALAUDDIN MAKASSAR  
FAKULTAS SAINS DAN TEKNOLOGI

Kampus I : Jl. Sultan Alauddin No. 63 Makassar ■ (0411) 868720, Fax: (0411) 864923  
Kampus II : Jl. H.M. Yasin Limpo No.36, Romangdolog-Gowa : ■ (0411) 841879, Fax: (0411) 8221400

Nomor : ST.VI.1/ PP.009/ 887/2016  
Perihal : Penting  
Lamp : -  
Hal : Undungan Seminar Draft Skripsi

Samata Gowa, 19 Februari 2016

Kepada Yth.  
Bapak/Ibu Dosen /Mahasiswa (i)  
Di -  
Makassar

*Assalamu Alaikum Wr. Wb.*

Dengan hormat, kami mengundang Bapak/Ibu/Mahasiswa (i) untuk menghadiri Seminar Draft Skripsi Mahasiswa:

Nama : Silastuti  
NIM : 60400112006  
Jurusan : Fisika  
Judul Skripsi : "Survei Potensi Pasir Besi Dengan Metode Geomagnet Di Kabupaten Bantaeng Sulawesi Selatan"

Yang insya Allah akan dilaksanakan pada :

Hari/Tanggal : Senin/22 Februari 2016  
Waktu : 10.00-11.00 Wita  
Tempat : Fakultas Sains dan Teknologi UIN Alauddin Makassar

Demikian atas perhatian dan kehadirannya diucapkan terima kasih.

Wassalam  
Dekran  
  
Prof. Dr. H. Arifuddin, M.Ag.  
NIP. 19691205 199303 1 001

Tembusan :  
Mahasiswa ybs.





KEMENTERIAN AGAMA  
UNIVERSITAS ISLAM NEGERI ALAUDDIN MAKASSAR  
FAKULTAS SAINS DAN TEKNOLOGI

Kampus I : Jl. Sultan Alauddin No. 63 Makassar ■ (0411) 868720. Fax. (0411) 864923.  
Kampus II : Jl. R.M. Yasin Limpo No.36, Romangporong-Gowa. ■ (0411) 841879. Fax. (0411) 8221400

Nomor : ST.VI.1/PP.009/10 I P/2016  
Sifat : Penting  
Lamp : -  
Hal : Izin Penelitian  
Untuk Menyusun Skripsi

Makassar, 01 Maret 2016

Kepada Yth.  
Kepala Pengelolah Pantai Marina Kab. Bantaeng.  
Di-  
Tempat

Assalamu Alaikum Wr. Wb.

Dengan hormat kami sampaikan, bahwa mahasiswa UIN Alauddin Makassar yang tersebut namanya di bawah ini :

Nama	: Susilas Tuti
NIM	: 60400112006
Semester	: VII
Fakultas	: Sains & Teknologi UIN Alauddin Makassar
Jurusan	: Fisika
Pembimbing	: 1. Muh. Said, L. S.Si., M.Pd. 2. Rahmaniah, S.Si., M.Si

Bermaksud melakukan penelitian dalam rangka penyusunan Skripsi berjudul "Survey Potensi Bijih Besi Di Kabupaten Bantaeng Dengan Metode Geomagnetik" sebagai salah satu syarat penyelesaian Studi akhir Sarjana/S.1.

Untuk maksud tersebut kami mengharapkan kiranya kepada mahasiswa yang bersangkutan diberi izin untuk penelitian di Pantai Marina Kab. Bantaeng.

Demikian harapan kami, atas perhatian dan kerjasamanya kami ucapkan terima kasih.



Tembusan:

1. Ketua Prodi/Jurusan Fisika Fak. Sainstek UIN Alauddin
2. Arsip



**KEPUTUSAN DEKAN FAKULTAS SAINS & TEKNOLOGI  
UIN ALAUDDIN MAKASSAR  
NOMOR : 953 TAHUN 2016  
TENTANG**

**PANITIA UJIAN KOMPREHENSIF  
JURUSAN FISIKA FAKULTAS SAINS DAN TEKNOLOGI**

**DEKAN FAKULTAS SAINS & TEKNOLOGI UIN ALAUDDIN MAKASSAR**

- Membaca** : Surat permohonan Ujian Komprehensif : **SUSILAS TUTI, NIM: 60400112006**
- Menimbang** : Bahwa untuk pelaksanaan dan kelancaran ujian komprehensif perlu dibentuk panitia ujian
- Mengingat** :
1. Undang-undang No. 20 Tahun 2003 tentang Sistem Pendidikan Nasional;
  2. Peraturan Pemerintah Nomor 60 Tahun 1999 tentang Pendidikan Tinggi;
  3. Keputusan Presiden Nomor 57 Tahun 2005 tentang Perubahan Institut Agama Islam Negeri Alauddin menjadi Universitas Islam Negeri Alauddin Makassar;
  4. Keputusan Menteri Agama RI Nomor 2 Tahun 2006 tentang Mekanisme Pelaksanaan Pembayaran atas Bahan Anggaran Pendapatan dan Belanja Negara di Lingkungan Kementerian Agama;
  5. Keputusan Menteri Agama RI. Nomor 20 Tahun 2014 tentang Statuta UIN Alauddin Makassar;
  6. Keputusan Menteri Agama RI. No. 25 Tahun 2013 tentang Organisasi dan Tata Kerja UIN Alauddin Makassar
  7. Surat Keputusan Rektor UIN Alauddin No.129 C tahun 2013

**MEMUTUSKAN**

- Menetapkan** :
1. Membentuk Panitia Ujian Komprehensif, Jurusan Fisika Fakultas Sains dan Teknologi UIN Alauddin Makassar dengan komposisi:
    - Ketua : Dr.Hj.Wasilah,S.T., M.T.
    - Sekretaris : Nassar,S.Ag.
    - Penguji I : Dr.Sohrah,M.Ag.
    - Penguji II : Muh.Said L, S.Si., M.Pd.
    - Penguji III : Rahmaniah,S.Si., M.Si.
    - Pelaksana : Agusdin,S.Sos.
  2. Panitia bertugas melaksanakan ujian
  3. Biaya pelaksanaan ujian dibebankan kepada anggaran Fakultas Sains dan Teknologi UIN Alauddin Makassar.
  4. Panitia dianggap bubar setelah menyelesaikan tugasnya.
  5. Apabila dikemudian hari ternyata terdapat kekeliruan dalam surat keputusan ini akan diubah dan diperbaiki sebagaimana mestinya.

Surat keputusan ini disampaikan kepada yang bersangkutan untuk diketahui dan dilaksanakan dengan penuh rasa tanggung jawab.

Ditetapkan di : Makassar  
Pada tanggal : 09-Jun-16





KEMENTERIAN AGAMA R.I.  
UNIVERSITAS ISLAM NEGERI (UIN) ALAUDDIN MAKASSAR  
**FAKULTAS SAINS DAN TEKNOLOGI**

Kampus I: Jl. Sultan Alauddin No.63 Telp. 864924 ( Fax 864923 )  
Kampus II: Jl. Sultan Alauddin No.36 Telp. 5622375-424835 ( Fax 424836 )

Nomor : ST.VI .1/ PP.00.9/2306/2016 Samata Gowa, 12 Agustus 2016  
Sifat : Penting  
Lamp :-  
Hal : Undangan Seminar Hasil

Kepada Ythp

Bapak/Ibu/Mahasiswa(i)  
Di-  
Makassar

**Assalamu Alaikum Wr. Wb.**

Dengan hormat, kami mengundang Bapak/Ibu/Mahasiswa (i) untuk menghadiri Seminar Hasil Penelitian Mahasiswa:

Nama : Susilas Tufi  
NIM : 60400112006  
Jurusan : Fisika  
Judul Skripsi : Survey Biji Besi di Kabupaten Bantaeng dengan Menggunakan Metode Geomagnet

Yang Insya Allah akan dilaksanakan pada :

Hari/Tanggal : Selasa/16 Agustus 2016  
Waktu : 10.00-11.00 Wita  
Tempat : Fak. Sains dan Teknologi

Demikian atas perhatiannya kami diucapkan terima kasih.

Wassalam



Prof. Dr. H. Arifuddin, M.Ag.  
NIP. 19691205 199303 1 001

Tembusan :  
Mahasiswa ybs

**UIN ALAUDDIN MAKASSAR**  
**NOMOR : 1234 TAHUN 2016**

**TENTANG**

**PANITIA SEMINAR HASIL PENELITIAN DAN PENYUSUNAN SKRIPSI MAHASISWA  
 SAINS & TEKNOLOGI UIN ALAUDDIN MAKASSAR**

**DEKAN FAKULTAS SAINS & TEKNOLOGI UIN ALAUDDIN MAKASSAR**

- Membaca : Surat Permohonan **SUSILAS TUTI**, NIM 60400112006, tertanggal 09-Agust-16, untuk melaksanakan seminar Hasil .
- Menimbang : Bahwa untuk pelaksanaan dan kelancaran seminar draft/hasil, perlu dibentuk panitia seminar Hasil dan penyusunan skripsi
- Mengingat : 1. Undang-undang No. 20 Tahun 2003 tentang Sistem Pendidikan Nasional;  
 2. Peraturan Pemerintah Nomor 60 Tahun 1999 tentang Pendidikan Tinggi;  
 3. Keputusan Presiden Nomor 17 Tahun 2000 tentang pelaksanaan Anggaran Pendapatan dan Belanja Negara;  
 4. Keputusan Menteri Agama Nomor: 289 Tahun 1993 JO Nomor: 202 B Tahun 1998 tentang Pemberian Kuasa dan Pendelegasian Wewenang Menandatangani Surat Keputusan  
 5. Keputusan Menteri Agama Nomor: 2 Tahun 2006 tentang Pedoman Pembayaran dalam Pelaksanaan Anggaran Pendapatan dan Belanja Negara di Lingkungan Departemen Agama  
 6. Keputusan Menteri Agama RI. No. 25 Tahun 2013 tentang Organisasi dan Tata Kerja UIN Alauddin Makassar  
 7. Keputusan Menteri Agama RI. Nomor 20 Tahun 2014 tentang Statuta UIN Alauddin Makassar;  
 8. Keputusan Menteri Keuangan No.330/05/2008 tentang penetapan UIN Alauddin Makassar pada Dep.Agama sebagai Instansi Pemerintah yang Menerapkan Pengelolaan Badan Layanan Umum (BLU)

**MEMUTUSKAN**

- Menetapkan Pertama : Membentuk Panitia Seminar Proposal, Jurusan **Fisika** Fakultas Sains dan Teknologi UIN Alauddin Makassar dengan komposisi :
- Ketua : Iswadi, S.Pd., M.Si.  
 Sekretaris : Ihsan, S.Pd., M.Si.  
 Pembimbing I : Muh.Said L, S.Si., M.Pd.  
 Pembimbing II : Rahmanlah, S. Si., M.Si  
 Penguji I : Sahara, S.Si., M.Sc., Ph.D.  
 Penguji II : Ayusari Wahyuni, S.Si., M.Sc.  
 Penguji III : Dr.Sohrah, M.Ag.  
 Pelaksana : Hapsah, S.T.
- Kedua : 1. Panitia bertugas melaksanakan seminar draft/hasil, memberi bimbingan, petunjuk-petunjuk, perbalkan mengenai materi, metode, bahasa dan kemampuan menguasai masalah penyusunan skripsi  
 2. Biaya pelaksanaan seminar draft penelitian dibebankan kepada anggaran Fakultas Sains dan Teknologi UIN Alauddin Makassar  
 3. Apabila dikemudian hari ternyata terdapat kekeliruan dalam surat keputusan ini akan diubah dan diperbaiki sebagaimana mestinya

Surat Keputusan ini disampaikan kepada yang bersangkutan untuk diketahui dan dilaksanakan dengan penuh tanggungjawab.

Ditetapkan di : Makassar  
 Pada tanggal : 09-Agust-16





KEPUTUSAN DEKAN FAKULTAS SAINS & TEKNOLOGI  
UIN ALAUDDIN MAKASSAR  
NOMOR : 303 TAHUN 2016

TENTANG

PANITIA SEMINAR DRAFT PENELITIAN DAN PENYUSUNAN SKRIPSI MAHASISWA  
SUSILAS TUTI NIM 60400112006  
JURUSAN FISIKA FAKULTAS SAINS & TEKNOLOGI UIN ALAUDDIN MAKASSAR  
DEKAN FAKULTAS SAINS & TEKNOLOGI UIN ALAUDDIN MAKASSAR

- Membaca : Surat Permohonan Ketua Jurusan Fakultas Sains & Teknologi UIN Alauddin Makassar, nama **SUSILAS TUTI NIM 60400112006**, untuk melaksanakan seminar draft.
- Menimbang : Bahwa untuk pelaksanaan dan kelancaran seminar draft/hasil, perlu dibentuk panitia seminar draft dan penyusunan skripsi.
- Mengingat :
1. Undang-undang No. 20 Tahun 2003 tentang Sistem Pendidikan Nasional;
  2. Peraturan Pemerintah Nomor 60 Tahun 1999 tentang Pendidikan Tinggi;
  3. Keputusan Presiden Nomor 17 Tahun 2000 tentang pelaksanaan Anggaran Pendapatan dan Belanja Negara;
  4. Keputusan Menteri Agama Nomor: 289 Tahun 1993 JO Nomor 202 B Tahun 1996 tentang Pemberian Kuasa dan Pendelegasian Wewenang Menandatangani Surat Keputusan;
  5. Keputusan Menteri Agama Nomor: 2 Tahun 2006 tentang Pedoman Pembayaran dalam Pelaksanaan Anggaran Pendapatan dan Belanja Negara di lingkungan Departemen Agama;
  6. Keputusan Menteri Agama RI, No. 25 Tahun 2013 tentang Organisasi dan Tata Kerja UIN Alauddin Makassar;
  7. Keputusan Menteri Agama RI: Nomor 93 Tahun 2007 tentang Statuta UIN Alauddin Makassar;
  8. Keputusan Menteri Keuangan No.330/05/2008 tentang penetapan UIN Alauddin Makassar, pada Dep.Agama sebagai instansi Pemerintah yang Menerapkan Pengelolaan Badan Layanan Umum (BLU).

MEMUTUSKAN

Menetapkan  
Pertama

Membentuk Panitia Seminar Draft Jurusan **FISIKA** Fakultas Sains dan Teknologi UIN Alauddin Makassar dengan komposisi :

Ketua : Sahara, S.Si., M.Sc., Ph.D.  
Sekretaris : Ihsan, S.Pd., M.Si.  
Pembimbing I : Muh. Said, I, S.Si., M.Pd.  
Pembimbing II : Rahmaniah, S.Si., M.Si.  
Penguji I : Sahara, S.Si., M.Sc., Ph.D.  
Penguji II : Ayusari Wahyuni, S.Si., M.Sc.  
Penguji III : Dr. Sahara, M.Ag.  
Pelaksana : Jusmulyadi, S.T.

Kedua :

1. Panitia bertugas melaksanakan seminar draft/hasil, memberi bimbingan, petunjuk-petunjuk, perbaikan mengenai materi, metode, bahasa dan kemampuan menguasai masalah penyusunan skripsi.
2. Biaya pelaksanaan seminar draft penelitian dibebankan kepada anggaran Fakultas Sains dan Teknologi UIN Alauddin Makassar.
3. Apabila dikemudian hari ternyata terdapat kekeliruan dalam surat keputusan ini akan diubah dan diperbaiki sebagaimana mestinya.

Surat Keputusan ini disampaikan kepada yang bersangkutan untuk diketahui dan dilaksanakan dengan penuh tanggungjawab.

Ditetapkan di : Makassar  
Pada tanggal : 16 Februari 2016



Prof. Dr. H. Alauddin, M.Ag.