

**ANALISIS PENGARUH PERPUTARAN KAS, PERPUTARAN PIUTANG
DAN CAR TERHADAP TINGKAT PROFITABILITAS
PT. BANK NEGARA INDONESIA (BNI) SYARIAH
CABANG MAKASSAR**



Skripsi

Diajukan untuk Memenuhi Salah Satu Syarat Meraih Gelar Sarjana Ekonomi
Jurusan Manajemen pada Fakultas Ekonomi dan Bisnis Islam
UIN Alauddin Makassar

Oleh
KHADIJAH MUIN
NIM. 10600111048

**FAKULTAS EKONOMI DAN BISNIS ISLAM
UNIVERSITAS ISLAM NEGERI ALAUDDIN
MAKASSAR**

2015

PENGESAHAN SKRIPSI

Skripsi yang berjudul “Analisis Pengaruh Perputaran Kas, Perputaran Piutang, dan CAR terhadap Tingkat Profitabilitas pada PT. Bank Negara Indonesia (BNI) Syariah Cabang Makassar,” yang disusun oleh **Khadijah Muin**, NIM: 10600111048, mahasiswa jurusan Manajemen Fakultas Ekonomi dan Bisnis Islam UIN Alauddin Makassar, telah diuji dan dipertahankan dalam sidang *munaqasyah* yang diselenggarakan hari Kamis, 14 Januari 2016 M, dinyatakan telah dapat menerima sebagai salah satu syarat untuk memperoleh Gelar Sarjana Ekonomi, Jurusan Manajemen Ekonomi, dengan beberapa perbaikan.

Samata, 14 Januari 2016 M

4 Rabiul Akhir 1437 H

DEWAN PENGUJI :

Ketua	: Prof. Dr. H. Ambo Asse, M.Ag.	(.....)
Sekretaris	: Dr. H. Abdul Wahab, SE., M.Si.	(.....)
Penguji I	: Dr. Syaharuddin, M.Si.	(.....)
Penguji II	: Drs. Thamrin Logawali, MH.	(.....)
Pembimbing I	: Prof. Dr. H. Muslimin, M.Ag.	(.....)
Pembimbing II	: Dr. Hj. Salmah Said, SE., M. Fin.Mgmt., M.Si.	(.....)

Diketahui oleh:

Dekan Fakultas Ekonomi dan Bisnis Islam
UIN Alauddin Makassar

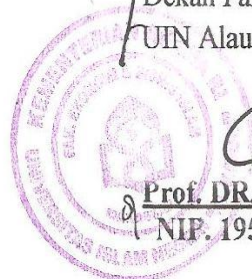

Prof. DR. H. Ambo Asse, M.Ag

NIP. 19581022 198703 1 002

DAFTAR ISI

HALAMAN JUDUL	i
PERNYATAAN KEASLIAN SKRIPSI	ii
PENGESAHAN	iii
KATA PENGANTAR	vi
DAFTAR ISI	vii
DAFTAR TABEL	ix
DAFTAR GAMBAR	x
ABSTRAK	xi
BAB I PENDAHULUAN	1
A. Latar Belakang Masalah	1
B. Rumusan Masalah	5
C. Tujuan Penelitian	5
BAB II TINJAUAN TEORITIS	6
A. Perbankan Syariah	6
B. Dasar Hukum Bank Syariah	11
C. Perspektif Islam Tentang Uang	12
D. Laporan Keuangan	13
E. <i>Cash Turnover</i> (Perputaran Kas)	16
F. <i>Receivable Turnover</i> (Perputaran Piutang)	17
G. <i>Capital Adequacy Ratio</i> (CAR)	19
H. Profitabilitas	21
I. Hubungan antara Perputaran Kas, Perputaran Piutang, dan <i>Capital Adequacy Ratio</i> terhadap Profitabilitas	22
J. Penelitian Terdahulu	23
K. Hipotesis	25
L. Kerangka Pikir	26
BAB III METODOLOGI PENELITIAN	27
A. Jenis Penelitian	27
B. Lokasi Penelitian	27
C. Jenis dan Sumber	27
D. Populasi dan Sampel	28
E. Metode Pengumpulan Data	28
F. Teknik Analisis Data	29
G. Definisi Operasional Variabel	33
BAB IV HASIL DAN PEMBAHASAN	35
A. Gambaran Umum Perusahaan	35

B. Analisis Keuangan	42
C. Analisis Statistik	47
BAB V PENUTUP	56
A. Kesimpulan	56
B. Implikasi	56
DAFTAR PUSTAKA	58

LAMPIRAN

DAFTAR TABEL

No.	Teks	Hal.
1. 1	<i>Return on Assets</i> BNI Syariah 2012-2014	3
4. 1	Perputaran Kas PT. BNI Syariah Cabang Makassar	42
4. 2	Perputaran Piutang PT. BNI Syariah Cabang Makassar	43
4. 3	<i>Capital Adequacy Ratio</i> PT. BNI Syariah Cabang Makassar	45
4. 4	<i>Return on Assets</i> PT. BNI Syariah Cabang Makassar	46
4. 5	Koefisien Regresi	47
4. 6	Hasil Uji F (Uji Simultan)	49
4. 7	Hasil Uji t (Uji Parsial)	50
4. 8	Hasil Uji Multikolinearitas	52
4. 9	Hasil Uji Autokorelasi	53
4. 10	Hasil Uji Koefisien Determinasi (R^2)	55

DAFTAR GAMBAR

No.	Teks	Hal.
2.1	Rerangka Pikir	26
4.1	Struktur Organisasi	39

ABSTRAK

Nama : Khadijah Muin

Nim : 10600111048

Judul : Analisis Pengaruh Perputaran Kas, Perputaran Piutang, dan CAR terhadap Tingkat Profitabilitas pada PT. Bank Negara Indonesia (BNI) Syariah Cabang Makassar

Pokok masalah dalam penelitian ini adalah bagaimana pengaruh perputaran kas, perputaran piutang, dan CAR terhadap tingkat profitabilitas yang diukur dengan ROA. Penelitian ini dilakukan pada PT. Bank Negara Indonesia (BNI) Syariah Cabang Makassar periode 2010-2014.

Jenis penelitian ini adalah penelitian korelasional untuk mengetahui terdapat tidaknya hubungan antarvariabel dan dilakukan selama 2 bulan yakni pada bulan Agustus sampai bulan Oktober. Metode pengumpulan data dalam penelitian ini adalah *Field Reserch*. Data yang diperoleh dari PT. Bank Negara Indonesia (BNI) Syariah Cabang Makassar diuji melalui Uji asumsi klasik yang terdiri dari Uji Normalitas, Uji Heteroskedatisitas, Uji Autokorelasi, dan Uji Multikolinearitas. Sedangkan untuk menjawab hipotesis digunakan Uji Regresi Linear Berganda, Uji F, Uji t, dan Koefisien Determinasi (R^2)

Hasil penelitian menunjukkan bahwa variabel bebas yang terdiri dari perputaran kas, perputaran piutang, dan *Capital Adequacy Ratio* secara bersama-sama memiliki pengaruh terhadap variabel terikat yaitu *Return on Assets*. Hasil Uji F menunjukkan bahwa secara simultan terdapat pengaruh signifikan perputaran kas, perputaran piutang, dan *Capital Adequacy Ratio* terhadap *Return on Assets*. Hasil uji t menunjukkan bahwa variabel perputaran kas memberikan pengaruh positif dan signifikan terhadap ROA, variabel perputaran piutang tidak memberikan pengaruh terhadap ROA, dan variabel CAR memberikan pengaruh negatif dan signifikan terhadap ROA pada PT. Bank Negara Indonesia (BNI) Syariah Cabang Makassar.

Kata kunci : *Return on Assets*, Perputaran Kas, Perputaran Piutang, dan *Capital Adequacy Ratio*

BAB I

PENDAHULUAN

A. Latarbelakang

Sistem keuangan merupakan suatu sarana penting dalam peradaban masyarakat modern. Tugas utamanya adalah menghimpun dana dari masyarakat dan menyalurkan dana tersebut kepada peminjam kemudian digunakan untuk ditanamkan pada sektor industri atau investasi, disamping digunakan untuk aktivitas membeli barang dan jasa-jasa sehingga aktivitas ekonomi dapat tumbuh dan berkembang sehingga meningkatkan standar kehidupan.¹

Salah satu lembaga keuangan yang ada di Indonesia adalah bank. Menurut Undang-Undang RI No. 10 Tahun 1998 tentang perbankan, yang dimaksud dengan bank adalah badan usaha yang menghimpun dana dari masyarakat dalam bentuk simpanan dan menyalurkannya kepada masyarakat dalam bentuk kredit dan atau bentuk-bentuk lainnya dalam rangka meningkatkan taraf hidup rakyat banyak.² Setelah diberlakukannya Undang-Undang No. 7 Tahun 1992 tentang Perbankan (Pasal 6 huruf m) sebagaimana telah diubah dengan Undang-Undang RI No. 10 Tahun 1998, praktik perbankan berdasarkan prinsip bagi hasil dimungkinkan untuk dilakukan di Indonesia. Bank syariah merupakan salah satu lembaga perantara (*intermediary*) yang beroperasi berdasarkan prinsip bagi hasil (*profit sharing*).³

¹ Thamrin Abdullah, dan Francis Tantri. *Bank dan Lembaga Keuangan* (Jakarta: Rajawali Pers, 2014), h. 1.

² Ismail, *Akuntansi Bank Teori dan Aplikasi dalam Rupiah* (Cet. I; Jakarta: Kencana, 2009), h. 12.

³ Muhammad, *Manajemen Bank Syari'ah* (Yogyakarta: (UPP) AMPYKPN, 2005), h. 12

Sepanjang 2013 ketahanan sistem keuangan, khususnya perbankan relatif terjaga meskipun kinerjanya sedikit menurun seiring perlambatan pertumbuhan ekonomi.⁴ Ekspansi kredit perbankan nasional mencapai 21,4% atau sedikit melambat dari tahun 2012 sebesar 23,1%, antara lain karena dampak kenaikan inflasi dan penerapan kebijakan *Loan to Value* (LTV) pada kredit konsumsi. Meski demikian, kinerja intermediasi masih positif tercermin dari peningkatan kontribusi kredit ke sektor produktif, sedangkan pertumbuhan dana pihak ketiga perbankan tercatat menurun dari 15,8% pada 2012 dan menjadi 13,6% di 2013.

Sejalan kondisi industri perbankan nasional, perlambatan pertumbuhan ekonomi juga mempengaruhi laju pertumbuhan perbankan syariah. Meskipun mengalami perlambatan, laju pertumbuhan aset perbankan syariah tersebut tetap lebih tinggi dibandingkan pertumbuhan aset perbankan secara nasional, sehingga pangsa perbankan syariah secara keseluruhan dengan memasukkan BPRS terhadap industri perbankan nasional meningkat dari 4,61% menjadi 4,93%.⁵

Berlandaskan pada Undang-Undang No. 10 Tahun 1998, pada tanggal 29 April didirikan Unit Usaha Syariah (UUS) Bank Negara Indonesia dan berdasarkan Keputusan Gubernur Bank Indonesia Nomor 12/41/KEP.GBI/2010 tanggal 21 Mei 2010 mengenai pemberian izin usaha maka Unit Usaha Syariah (UUS) BNI berubah menjadi bank umum syariah dengan nama PT. Bank BNI Syariah. Seperti halnya dengan bank pada umumnya, BNI Syariah adalah lembaga keuangan syariah yang berfungsi untuk menghimpun dana dari masyarakat dalam bentuk simpanan dan

⁴ “Publikasi Laporan Perkembangan Keuangan Syariah 2013”, *Situs Resmi Otoritas Jasa Keuangan*. <http://www.ojk.go.id/publikasi-Laporan-Perkembangan-Keuangan-Syariah-2013.html> (14 Januari 2014)

⁵ Publikasi Laporan Perkembangan Keuangan Syariah 2013”, *Situs Resmi Otoritas Jasa Keuangan*. <http://www.ojk.go.id/publikasi-Laporan-Perkembangan-Keuangan-Syariah-2013.html> (14 Januari 2014)

menyalurkannya kepada masyarakat dalam bentuk kredit dan atau bentuk-bentuk lainnya dalam rangka meningkatkan taraf hidup rakyat banyak akan tetapi tetap berpedoman terhadap prinsip-prinsip syari'ah.⁶

Perkembangan dunia perbankan yang sangat pesat serta tingkat kompleksitas yang tinggi, dapat berpengaruh terhadap kinerja suatu bank. Kompleksitas usaha perbankan yang tinggi dapat meningkatkan risiko yang dihadapi oleh bank-bank yang ada di Indonesia. Lemahnya kondisi bank seperti manajemen yang kurang memadai, pemberian kredit kepada kelompok atau grup usaha sendiri serta modal yang tidak dapat menutupi terhadap risiko-risiko yang dihadapi oleh bank tersebut menyebabkan kinerja bank menurun. Penurunan kinerja bank dapat menurunkan pula kepercayaan masyarakat. Pemanfaatan aktiva dan piutang bisa dinilai dari besar finansial dan non finansial yang disalurkan kepada masyarakat sehingga dapat memberikan kontribusi terhadap profitabilitas.

Tabel 1.1

Return on Assets BNI Syariah 2012-2014

Tahun	Kas (jutaan rupiah)	Piutang (jutaan rupiah)	CAR	ROA
2012	114,906	4,734,352	20.87 %	1,36%
2013	201,157	7,969,128	14.76%	1,12%
2014	153,331	11,292,122	16,43 %	0,98%

Sumber: www.bnisyariah.co.id 2014

⁶ "Sejarah BNI Syariah", *Situs Resmi Bank BNI Syariah*. <http://www.bnisyariah.co.id/Sejarah-BNI-Syariah.html> (diakses 5 Mei 2015)

Berdasarkan tabel 1.1 di atas dapat dilihat bahwa kinerja keuangan PT. Bank Negara Indonesia (BNI) Syariah mengalami fluktuasi. Pada tahun 2013 *Capital Adequacy Ratio* bank mengalami penurunan sekitar 2,84 % dari tahun sebelumnya. Pada tahun 2013 jumlah kas bertambah dari tahun sebelumnya akan tetapi pada tahun yang sama *Return on Assets* mengalami penurunan. Hal ini bertentangan dengan teori yang menyatakan bahwa semakin tinggi jumlah kas maka profitabilitas akan semakin baik.. Sedangkan dalam konsep piutang, piutang akan terus menerus berkurang apabila dilunasi oleh nasabah, sedangkan dari tabel di atas dapat dilihat bahwa jumlah piutang terus bertambah tiap tahunnya, kemungkinan disebabkan oleh adanya piutang tidak tertagih sehingga memengaruhi profitabilitas bank.

Profitabilitas merupakan kemampuan perusahaan memperoleh laba dalam hubungan dengan penjualan, total aktiva maupun modal sendiri. Profitabilitas mempunyai arti penting dalam kegiatan usaha untuk mempertahankan kelangsungan hidupnya dalam jangka panjang, karena profitabilitas menunjukkan perusahaan tersebut mempunyai prospek yang baik di masa yang akan datang.

Hasil penelitian dari Putu Audhya Rahayu Kartika Dewi dan I Made Dana 2012 menunjukkan bahwa perputaran kas, dan CAR secara simultan berpengaruh signifikan terhadap profitabilitas, sedangkan secara parsial perputaran kas berpengaruh positif signifikan terhadap profitabilitas, dan CAR berpengaruh positif tidak signifikan terhadap profitabilitas. Hal itu juga ditunjukkan oleh Defri yang mengungkapkan bahwa CAR berpengaruh positif dan tidak signifikan terhadap profitabilitas (ROA) pada perusahaan perbankan.

Berdasarkan data dan uraian di atas, maka penulis tertarik untuk melakukan penelitian dengan judul Analisis Pengaruh Perputaran Kas, Perputaran Piutang, dan

CAR terhadap Tingkat Profitabilitas pada PT. Bank Negara Indonesia (BNI) Syariah Cabang Makassar.

B. Rumusan Masalah

Adapun rumusan masalah yang akan diteliti adalah:

1. Apakah perputaran kas, perputaran piutang, dan CAR berpengaruh secara simultan terhadap tingkat profitabilitas pada PT. Bank Negara Indonesia (BNI) Syariah Cabang Makassar?
2. Bagaimana pengaruh perputaran kas terhadap tingkat profitabilitas pada PT. Bank Negara Indonesia (BNI) Syariah Cabang Makassar?
3. Bagaimana pengaruh perputaran piutang terhadap tingkat profitabilitas pada PT. Bank Negara Indonesia (BNI) Syariah Cabang Makassar?
4. Bagaimana pengaruh CAR terhadap tingkat profitabilitas pada PT. Bank Negara Indonesia (BNI) Syariah Cabang Makassar?

C. Tujuan Penelitian

Adapun tujuan dari penelitian ini adalah:

1. Untuk mengetahui pengaruh secara simultan perputaran kas, perputaran piutang, dan CAR terhadap tingkat profitabilitas pada PT. Bank Negara Indonesia (BNI) Syariah Cabang Makassar
2. Untuk mengetahui pengaruh perputaran kas terhadap tingkat profitabilitas pada PT. Bank Negara Indonesia (BNI) Syariah Cabang Makassar.
3. Untuk mengetahui pengaruh perputaran piutang terhadap tingkat profitabilitas pada PT. Bank Negara Indonesia (BNI) Syariah Cabang Makassar.

4. Untuk mengetahui pengaruh CAR terhadap tingkat profitabilitas pada PT. Bank Negara Indonesia (BNI) Syariah Cabang Makassar.

BAB II

TINJAUAN TEORITIS

A. Perbankan Syariah

Menurut Undang-Undang No. 7 Tahun 1992 tentang perbankan sebagaimana telah diubah dengan Undang-Undang RI No. 10 Tahun 1998 tentang perbankan mendefinisikan

“ Bank sebagai badan usaha yang menghimpun dana dari masyarakat dalam bentuk simpanan dan menyalurkan kepada masyarakat dalam bentuk kredit dan/atau bentuk-bentuk lainnya dalam rangka meningkatkan taraf hidup rakyat banyak.⁷

Definisi perbankan Menurut A. Abdurahman

“ Bank adalah suatu jenis lembaga keuangan yang melaksanakan berbagai macam jasa, seperti memberikan pinjaman, mengedarkan mata uang, pengawasan terhadap mata uang, bertindak sebagai tempat penyimpanan benda-benda berharga, membiayai usaha perusahaan-perusahaan dan lain-lain”.⁸

Bank dalam menjalankan usahanya menghimpun dana dari masyarakat dan menyalurkannya kembali dalam berbagai alternatif investasi. Sehubungan dengan fungsi penghimpunan dana ini, bank sering pula disebut lembaga kepercayaan.

Adapun fungsi utama bank dalam pembangunan ekonomi antara lain: ⁹

1. Bank sebagai lembaga yang menghimpun dana masyarakat dalam bentuk simpanan. Bank sebagai lembaga yang menyalurkan dana ke masyarakat dalam bentuk kredit.

⁷ Ismail, *Akuntansi Bank Teori dan Aplikasi dalam Rupiah*, h. 12.

⁸ Thamrin Abdullah, dan Francis Tantri. *Bank dan Lembaga Keuangan*, h. 2.

⁹ Mudjarad Kuncoro, dan Suharjono, *Manajemen Perbankan Teori dan Aplikasinya* (Yogyakarta: BPFE, 2002), h. 68.

2. Bank sebagai lembaga yang melancarkan transaksi perdagangan dan peredaran uang.

Setelah diberlakukannya Pasal 6 Undang-Undang No. 7 Tahun 1992 tentang perbankan sebagaimana telah diubah dengan Undang-Undang RI No. 10 Tahun 1998, praktik perbankan berdasarkan prinsip bagi hasil dimungkinkan untuk dilakukan di Indonesia. Kegiatan bank berdasarkan prinsip bagi hasil pada dasarnya merupakan perluasan jasa perbankan bagi masyarakat yang membutuhkan dan menghendaki pembayaran imbalan yang tidak didasarkan pada sistem bunga karena merupakan riba melainkan atas dasar prinsip bagi hasil jual beli sebagaimana digariskan syariat Islam.¹⁰

Bank syariah adalah bank yang beroperasi dengan prinsip syariah, yaitu aturan perjanjian berdasarkan hukum Islam antara bank dan pihak lain dalam penyimpanan dana dan/atau pembiayaan kegiatan usaha. Bank Islam atau yang disebut bank syariah adalah bank yang beroperasi dengan tidak mengandalkan pada bunga, sebagaimana yang lazim dilakukan oleh bank konvensional, karena bunga mengandung unsur riba yang dilarang dalam Al.qur'an.¹¹ Perbedaan antara bank Islam (syariah) dengan bank konvensional terletak pada dasar operasinya yang tidak menggunakan bunga, akan tetapi menggunakan prinsip bagi hasil, jual beli, dan prinsip lain yang sesuai dengan syariat Islam, karena bunga diyakini mengandung unsur riba yang diharamkan (dilarang) oleh agama Islam.¹²

¹⁰ Dahlan Siamat, *Manajemen Lembaga Keuangan* (Jakarta: Lembaga Penerbit FEUI, 1999), h.123.

¹¹ Muhammad, *Manajemen Bank Syari'ah*, h. 13.

¹² Veithzal Rivhai, dkk, *Bank and Financial Institution Management Conventional & Sharia System*, h. 758-759.

Sesuai firman Allah Q.S Al.Imran / 3:130

يٰۤاَيُّهَا الَّذِيْنَ ءَامَنُوْا لَا تَأْكُلُوْا الرِّبَاۤ اَضْعَافًا مُّضَاعَفَةً ۚ وَاتَّقُوا اللّٰهَ لَعَلَّكُمْ تُفْلِحُوْنَ ﴿١٣٠﴾

Terjemahnya:

“Wahai orang-orang yang beriman! Janganlah kamu memakan riba dengan berlipat ganda dan bertakwalah kepada Allah agar kamu beruntung.”¹³

Konsep larangan riba dalam Islam dapat dijelaskan keunggulannya secara ekonomis dibandingkan dengan konsep ekonomi konvensional. Riba secara ekonomis lebih merupakan sebuah upaya untuk mengoptimalkan aliran investasi dengan cara memaksimalkan kemungkinan investasi melalui pelarangan adanya bunga. Semakin tinggi tingkat suku bunga, semakin besar kemungkinan aliran investasi yang terbendung.¹⁴ Hikmah yang tampak jelas dibalik pelarangan riba adalah perwujudan persamaan yang adil diantara pemilik harta (modal) dengan usaha, serta pemikulan risiko dan akibatnya secara berani dan penuh rasa tanggung jawab. Prinsip keadilan dalam Islam tidak memihak kepada salah satu pihak, melainkan keduanya berada dalam posisi yang seimbang.

Pasal 2 UU No. 21 Tahun 2008 tentang Perbankan Syariah dalam melakukan kegiatan usahanya berasaskan Prinsip Syariah, demokrasi ekonomi, dan prinsip kehati-hatian. Kegiatan usaha yang berasaskan Prinsip Syariah, antara lain, adalah kegiatan usaha yang tidak mengandung unsur:

- a. *riba*, yaitu penambahan pendapatan secara tidak sah (*batil*) antara lain dalam transaksi pertukaran barang sejenis yang tidak sama kualitas, kuantitas, dan waktu penyerahan (*fadhli*), atau dalam transaksi pinjam-meminjam yang

¹³ Kementerian Agama. *Al-Qur'an dan Terjemahnya* (Bandung: Sima, 2008), h. .

¹⁴ Veithzal Rivhai, dkk. *Bank and Financial Institution Management Conventional & Sharia System* (Jakarta: Raja Grafindo Persada, 2005), h. 765.

- mempersyaratkan Nasabah Penerima Fasilitas mengembalikan dana yang diterima melebihi pokok pinjaman karena berjalannya waktu (*nasi'ah*);
- b. *maisir*, yaitu transaksi yang digantungkan kepada suatu keadaan yang tidak pasti dan bersifat untung-untungan;
 - c. *gharar*, yaitu transaksi yang objeknya tidak jelas, tidak dimiliki, tidak diketahui keberadaannya, atau tidak dapat diserahkan pada saat transaksi dilakukan kecuali diatur lain dalam syariah
 - d. *haram*, yaitu transaksi yang objeknya dilarang dalam syariah;
 - e. *zalim*, yaitu transaksi yang menimbulkan ketidakadilan bagi pihak lainnya.

Berdasarkan pasal 1 (12) Undang-Undang Republik Indonesia No. 21 Tahun 2008 tentang Perbankan Syariah disebutkan bahwa:

”Prinsip syariah adalah prinsip hukum Islam dalam kegiatan perbankan berdasarkan fatwa yang dikeluarkan oleh lembaga yang memiliki kewenangan dalam penetapan fatwa di bidang syariah”.

Adapun prinsip-prinsip dasar perbankan syariah sebagai berikut:¹⁵

1. Prinsip Titipan atau Simpanan (*Depositary* atau *Al.Wadiah*)

Al.Wadiah dapat diartikan sebagai titipan murni dari satu pihak ke pihak lain, baik individu maupun badan hukum yang harus dijaga dan dikembalikan kapan saja si penitip menghendaki.

2. Prinsip Jual Beli (*Sale and Purchase*)

Prinsip jual beli dilaksanakan sehubungan dengan adanya perpindahan kepemilikan barang. Tingkat keuntungan bank ditentukan di depan dan menjadi

¹⁵ M. Syafi'i Antonio, *Bank Syariah Dari Teori Ke Praktek* (Jakarta: Gema Insani dan Tazkia Cendekia, 2001), h. 83.

bagian harga atas barang yang dijual. Transaksi jual beli dibedakan berdasarkan bentuk pembayarannya dan waktu penyerahan barang.

3. Prinsip Sewa (*Operational Lease and Financial Lease*)

Prinsip ini biasa disebut dengan *al-ijarah* yang mempunyai maksud akad pemindahan hak guna atas barang dan jasa. Dalam konteks perbankan syariah, *ijarah* adalah *lease contract* yaitu suatu bank atau lembaga keuangan menyewakan peralatan kepada salah satu nasabahnya berdasarkan pembebanan biaya yang sudah ditentukan secara pasti sebelumnya.

4. Prinsip Bagi Hasil (*Profit Sharing*)

Prinsip bagi hasil yang sudah dikenal adalah:

- a. *Al-musyarakah* adalah prinsip dimana bank menyediakan sebagian dari pembiayaan bagi usaha atau kegiatan tertentu, sebagian lain disediakan oleh mitra usaha. Dalam hal ini, bank dapat ikut serta mengelola usaha tersebut.
- b. *Al-mudharabah* adalah akad kerjasama usaha antara dua pihak, yaitu pihak yang satu (*shahibul maal*) menyediakan seluruh modal, sedangkan pihak lainnya menjadi pengelola (*mudharib*). Keuntungan usaha secara *mudharabah* dibagi menurut kesepakatan yang tertuang dalam kontrak.

Bank syariah sudah beroperasi di Indonesia sejak tahun 1992, yang dimulai dengan beroperasinya Bank Muamalat Indonesia. Bank syariah diatur secara formal sejak diamanemkannya UU No. 7 Tahun 1992 dengan UU No.10 Tahun 1998 dan UU No. 23 Tahun 1999. Karakteristik sistem perbankan syariah yang beroperasi berdasarkan prinsip bagi hasil memberikan alternatif sistem perbankan yang saling menguntungkan bagi masyarakat dan bank, serta menonjolkan aspek keadilan dalam bertransaksi, investasi yang beretika, mengedepankan nilai-nilai kebersamaan dan

persaudaraan dalam berproduksi, dan menghindari kegiatan spekulatif dalam bertransaksi keuangan.¹⁶ Dengan telah diberlakukannya Undang-Undang No. 21 Tahun 2008 tentang Perbankan Syariah yang terbit tanggal 16 Juli 2008, maka pengembangan industri perbankan syariah nasional semakin memiliki landasan hukum yang memadai dan akan mendorong pertumbuhannya secara lebih cepat lagi. Dengan progres perkembangan yang impresif, yang mencapai rata-rata pertumbuhan asset lebih dari 65% pertahun dalam lima tahun terakhir, maka diharapkan peran industri perbankan syariah dalam mendukung perekonomian nasional akan semakin signifikan.¹⁷

B. Dasar Hukum Bank Syariah Di Indonesia

Bank syariah di Indonesia mendapatkan pijakan yang kokoh setelah adanta deregulasi sector perbankan pada tahun 1983. Kemudian posisi perbankan syariah semakin pasti setelah disahkan UU Perbankan Indonesia No.7 tahun 1992, dimana bank diberikan kebebasan untuk menentukan jenis imbalan yang akan diambil dari nasabahnya baik bunga maupun keuntungan-keuntungan bagi hasil.

Dengan diterbitkannya PP No.72 tahun 1992 tentang bank bagi hasil yang secara tegas memberikan batasan bahwa

“ Bank bagi hasil tidak boleh melakukan kegiatan usaha yang tidak berdasarkan prinsip bagi hasil (bunga) sebaliknya pula bank yang kegiatan usahanya tidak berdasarkan pada prinsip bagi hasil tidak diperkenankan melakukan kegiatan usaha berdasarkan prinsip bagi hasil”

Maka jalan bagi operasional perbankan syariah semakin luas. Kini titik kulminasi telah tercapai dengan disahkannya UU No. 10 tahun 1998 tentang

¹⁶ Ktut Silvanita Mangani, *Bank & Lembaga Keuangan Lain*. (Jakarta: Penerbit Erlangga, 2009), h. 34.

¹⁷ Ridwan S, *Manajemen Keuangan 1 Edisi 8* (Cet.1; Bandung: Literata Lintas Media, 2012), h. 82-83.

perbankan yang membuka kesempatan bagi siapa saja yang akan mendirikan bank syariah maupun yang ingin mengkonversi dari system konvensional menjadi system syariah.¹⁸

UU No.10 ini sekaligus menghapus pasal 6 pada PP No. 72/1992 yang melarang dual system. Dengan tegas pasal 6 UU No. 10/1998 membolehkan bank umum melakukan kegiatan usaha dengan berdasarkan prinsip syariah. Selain itu dasar perbankan syariah juga terdapat dalam UU Perbankan No.10 tahun 1998 (pasal 1 ayat 12,13; pasal 6 huruf m dan pasal 13 huruf c) yang merupakan UU Perbankan No. 7 tahun 1992.

Untuk menjalankan undang-undang tersebut selanjutnya dikeluarkan Surat Keputusan Direksi Bank Indonesia Tentang Bank Umum dan Bank Perkreditan Rakyat tahun 1999 dilengkapi bank umum berdasarkan prinsip syariah dan bank perkreditan rakyat berdasarkan prinsip syariah. Aturan yang berkaitan dengan Bank Umum berdasarkan prinsip bank syariah diatur dalam Surat Keputusan Direksi Bank Indonesia No. 32/34/KEP/DIR tgl. 12 Mei 1999.¹⁹

C. Perspektif Islam Tentang Uang

Uang adalah segala sesuatu yang dapat dipakai atau diterima untuk melakukan pembayaran baik barang, jasa maupun utang.²⁰ Dalam ekonomi Islam, fungsi uang hanya dikenal sebagai berikut: (1) Alat pertukaran (*medium of exchange for transaction*); (2) Satuan nilai (*unit of account*). Tegasnya, Islam hanya mengenal uang dalam fungsinya sebagai alat pertukaran (*medium of exchange*), yaitu media

¹⁸ Muhammad, *Manajemen Bank Syari'ah*, h. 19

¹⁹ Muhammad, *Manajemen Bank Syari'ah*, h. 21

²⁰ Nopirin, *Pengantar Ilmu Ekonomi Makro dan Mikro* (Yogyakarta: BPFE, 1994), h. 119.

untuk mengubah barang dari satu bentuk kepada bentuk lain. Fungsinya yang kedua adalah sebagai satuan nilai (*unit of account*).

Konsep Islam tidak dikenal *money demand for speculation*, karena spekulasi tidak diperbolehkan. Kebalikan dari sistem konvensional yang memberikan bunga atas harta, Islam malah menjadikan harta sebagai obyek zakat. Uang adalah milik masyarakat sehingga menimbun uang di bawah bantal (dibiarkan tidak produktif) dilarang, karena hal itu berarti mengurangi jumlah uang yang beredar di masyarakat. Dalam pandangan Islam, uang adalah *flow concept*, sehingga harus selalu berputar dalam perekonomian. Semakin cepat uang berputar dalam perekonomian, maka akan semakin tinggi tingkat pendapatan masyarakat dan semakin baik perekonomian. Islam juga tidak mengenal konsep *time value of money*, namun Islam mengenal konsep *economic value of time* yang artinya bahwa yang bernilai adalah waktu itu sendiri. Islam memperbolehkan penetapan harga tangguh bayar lebih tinggi daripada harga tunai.

Pada dasarnya Islam memandang uang hanya sebagai alat tukar, bukan sebagai barang dagangan (komoditas). Oleh karena itu motif permintaan akan uang adalah untuk memenuhi kebutuhan transaksi (*money demand for transaction*), bukan untuk spekulasi.²¹

D. Laporan Keuangan

Laporan keuangan bank merupakan bentuk pertanggungjawaban manajemen terhadap pihak-pihak yang berkepentingan dengan kinerja bank yang dicapai selama periode tertentu. Tujuan laporan keuangan bank adalah untuk memberikan informasi tentang posisi keuangan, kinerja, perubahan ekuitas, arus kas, dan informasi lainnya

²¹ Zainul Arifin, *Dasar-Dasar Manajemen Bank Syari'ah* (Jakarta : Alfabeta, 2003),h. 16

yang bermanfaat bagi pengguna laporan keuangan dalam rangka membuat keputusan ekonomi serta menunjukkan pertanggungjawaban manajemen atas penggunaan sumber daya yang dipercayakan kepada mereka.²²

Laporan keuangan bank sama saja dengan laporan keuangan perusahaan. Neraca bank memperlihatkan gambaran posisi keuangan suatu bank pada saat tertentu. Laporan laba rugi memperlihatkan hasil kegiatan atau operasional suatu bank selama satu periode tertentu. Laporan perubahan posisi keuangan memperlihatkan dari mana saja sumber dana bank dan kemana saja dana disalurkan. Laporan ini disusun dari neraca pada dua periode (tanggal) dan laporan laba rugi selama periode yang dilaporkan. Berbeda dengan perusahaan lainnya, bank diwajibkan menyertakan laporan komitmen dan kontijensi, yaitu memberikan gambaran, baik yang bersifat tagihan, maupun kewajiban pada tanggal laporan.²³

Adapun prinsip-prinsip laporan keuangan dalam Islam sebagai berikut: 1) benar (*truth*) dan sah (*valid*), 2) adil (*justice*), yang berarti menempatkan sesuatu sesuai dengan peruntukannya, diterapkan terhadap semua situasi dan tidak bias, harus dapat memenuhi kebutuhan minimum yang harus dimiliki oleh seseorang, 3) kebaikan (*benevolence/ihsan*), harus dapat melakukan hal-hal yang lebih baik dari standar dan kebiasaan.

Tujuan laporan keuangan yaitu *pertama*, memberikan informasi yang bermanfaat bagi investor, kreditur, dan pemakai lainnya sekarang atau masa yang akan datang untuk membuat keputusan investasi. *Kedua*, memberikan informasi yang bermanfaat untuk pemakai eksternal untuk memperkirakan jumlah waktu, dan

²³ Ismail, *Akuntansi Bank Teori dan Aplikasi dalam Rupiah*, h. 15.

²³ Veithzal Rivhai, dkk, *Bank and Financial Institution Management Conventional & Sharia System*, h. 616.

ketidakpastian dari penerimaan kas dari bunga dan dari penjualan atau hutang pinjaman. *Ketiga*, memberi informasi untuk menolong investor, kreditur, dan pemakai lainnya untuk memperkirakan jumlah waktu, dan ketidakpastian aliran kas masuk bersih ke perusahaan.²⁴

Laporan keuangan berfungsi untuk (a) mengetahui posisi keuangan suatu perusahaan pada kurun waktu tertentu melalui laporan historis yang secara sistematis memberikan informasi menyeluruh mengenai aktiva, hutang serta modal (*Neraca/Balance Sheet*); (b) mengetahui posisi keuangan suatu perusahaan pada kurun waktu tertentu melalui laporan historis yang secara sistematis memberikan informasi menyeluruh mengenai penghasilan, biaya serta laba atau rugi yang diperoleh (*Laporan Laba Rugi/Income Statement*); (c) mengetahui posisi keuangan suatu perusahaan pada kurun waktu tertentu melalui laporan historis yang secara sistematis memberikan informasi menyeluruh mengenai aktivitas investasi, pendanaan dan operasi selama periode pelaporan (*Laporan Perubahan Ekuitas /Statement of Owners Equity atau Statement of Stockholders Equity*); dan (d) Setiap laporan tersebut menyediakan informasi yang berbeda antara yang satu dengan yang lainnya namun saling berkaitan karena mencerminkan aspek yang berbeda dari transaksi-transaksi atau peristiwa-peristiwa lain yang sama.²⁵

Analisis laporan keuangan merupakan alat untuk memperoleh informasi tentang posisi keuangan dan hasil-hasil yang telah dicapai oleh perusahaan yang bersangkutan, sehingga data yang telah diperoleh dapat diperbandingkan atau dianalisa lebih lanjut agar memperoleh data untuk mendukung keputusan yang akan

²⁴ Mamduh Hanafi dan Abdul Halim. *Analisis Laporan Keuangan* (Cet.1; Yogyakarta: YKPN, 2003), h. 30.

²⁵ Darsono, *Manajemen Keuangan pendekatan Praktis Kajian Pengambilan Keputusan Bisnis Berbasis Analisis Keuangan* (Jakarta: Nusantara Consulting, 2010), h. 29-31.

diambil.²⁶ Suatu analisis laporan keuangan perusahaan pada dasarnya karena ingin mengetahui tingkat profitabilitas (keuntungan) dan tingkat risiko atau tingkat kesehatan suatu perusahaan. Pada hakikatnya, tujuan analisis keuangan adalah untuk membantu pemakai dalam memperkirakan masa depan perusahaan dengan cara membandingkan, mengevaluasi, dan menganalisis kecenderungan dari berbagai aspek keuangan perusahaan.²⁷

E. Cash Turnover (Perputaran Kas)

Kas merupakan jumlah seluruh uang tunai yang dimiliki oleh bank, baik uang tunai yang terdapat di kantor pusat bank, di kantor cabang luar negeri maupun dalam negeri. Kas adalah mata uang kertas dan logam baik dalam valuta rupiah maupun valuta asing yang masih berlaku sebagai alat pembayaran yang sah. Termasuk dalam kas adalah mata uang rupiah yang ditarik dari peredaran dan masih dalam masa tenggang untuk penukarannya kepada Bank Indonesia.²⁸

Setiap bank harus mampu mengelola kas dan memiliki manajemen kas yang akurat, sehingga uang kas dapat dikelola secara efisien. Bank perlu mengatur persediaan uang kas yang baik yang terdapat di kantor pusat, kantor cabang, maupun kantor kas. Bank memerlukan saldo kas yang cukup untuk melayani penarikan secara tunai oleh nasabah. Di sisi lain, persediaan kas yang berlebihan juga menimbulkan *opportunity cost*, karena uang yang tersedia di bank tidak dapat menimbulkan pendapatan.²⁹

²⁶ Munawir, *Analisa Laporan Keuangan* (Yogyakarta: Liberty, 2002), h. 34.

²⁷ Bambang Wahyudiono, *Mudah Membaca Laporan Keuangan* (Jakarta: Raih asa Sukses Penebar Swadaya Grup, 2014), h. 11.

²⁸ Ismail, *Akuntansi Bank Teori dan Aplikasi dalam Rupiah*, h. 136.

²⁹ Ismail, *Akuntansi Bank Teori dan Aplikasi dalam Rupiah*, h. 138.

Tingkat perputaran kas merupakan periode berputarnya kas yang dimulai pada saat kas diinvestasikan dalam komponen modal kerja sampai saat kembali menjadi kas sebagai unsur modal kerja yang paling tinggi tingkat likuiditasnya. Ini berarti semakin besar jumlah kas yang dimiliki perusahaan berarti besar kemungkinan akan semakin rendah perputarannya. Hal ini akan mencerminkan adanya *over investment* dalam kas, begitu pula sebaliknya. Jumlah kas yang relatif kecil kemungkinan besar akan menyebabkan diperolehnya tingkat perputaran kas yang tinggi. Perputaran kas dapat dihitung dengan membandingkan pendapatan operasional dengan jumlah rata-rata kas.³⁰

$$\text{Cash Turnover} = \frac{\text{Pendapatan Operasional}}{\text{jumlah rata-rata kas}}$$

Rasio ini menunjukkan efektivitas manajemen dalam mengelola aset yang digunakan oleh perusahaan. Dengan menghitung tingkat perputaran kas akan dapat diketahui sampai sejauh mana tingkat efisiensi yang dapat dicapai perusahaan dalam mengelola kas untuk mencapai tujuan dari perusahaan itu sendiri. Perputaran kas menunjukkan kemampuan kas dalam menghasilkan pendapatan sehingga dapat dilihat berapa kali uang kas berputar dalam satu periode tertentu. Semakin tinggi perputaran kas ini akan semakin baik. Karena ini berarti semakin tinggi efisiensi penggunaan kasnya dan keuntungan yang diperoleh akan semakin besar pula.³¹

F. Receivable Turnover (Perputaran Piutang)

Kegiatan bank dalam penyaluran dana kepada pihak lain, yang paling besar adalah dalam bentuk kredit (piutang). Dalam neraca bank pada sisi aktiva, kredit

³⁰ Kasmir, *Pengantar Manajemen Keuangan* (Cet.1; Jakarta: Kencana, 2010), h. 220.

³¹ Kasmir, *Pengantar Manajemen Keuangan*, h. 225.

merupakan aktiva produktivitas yang terbesar dan memberikan pendapatan yang paling besar dibanding produk aktiva lainnya. Menurut Undang-Undang No. 10 Tahun 1998 tentang Perbankan, kredit yang diberikan adalah penyediaan uang atau tagihan yang dapat disamakan dengan itu, berdasarkan persetujuan atau kesepakatan pinjam meminjam antara bank dengan pihak lain yang mewajibkan pihak peminjam untuk melunasi utangnya setelah jangka waktu tertentu dengan pemberian bunga.³²

Piutang adalah aktiva atau kekayaan perusahaan yang timbul sebagai akibat dari dilaksanakannya praktik penjualan kredit. Penjualan kredit dilakukan oleh perusahaan dalam rangka merangsang minat para nasabah. Di dalam lembaga kredit, timbulnya piutang berawal dari pemberian kredit. Piutang ini akan terus menerus berkurang apabila dilunasi oleh nasabah. Dalam konsep piutang (*receivable concept*) semakin tinggi perputaran maka semakin baik, namun begitu juga sebaliknya semakin lambat perputaran piutang maka semakin tidak baik. Putaran yang dimaksud adalah perubahan modal lembaga kredit yang berupa uang tunai menjadi piutang dan akhirnya kembali menjadi uang tunai lagi.³³

Perputaran piutang atau *receivable turnover* merupakan ukuran efektivitas pengelolaan piutang. Semakin cepat perputaran piutang, semakin efektif pula perusahaan dalam mengelola piutangnya. Piutang berkaitan dengan penjualan kredit, sehingga rumus untuk menghitung perputaran piutang adalah

$$\text{Receivable turnover} = \frac{\text{penyaluran kredit bersih}}{\text{rata-rata piutang}}$$

³² Ismail, *Akuntansi Bank Teori dan Aplikasi dalam Rupiah*, h. 190.

³³ Irham Fahmi, *Pengantar Manajemen Keuangan Teori dan Soal Jawab (Cet.II)*; Bandung: Alfabeta, 2013), h. 155.

Perputaran piutang dihitung dengan membagi penyaluran bersih kredit dengan rata-rata piutang. Tinggi rendahnya perputaran mempunyai dampak langsung terhadap modal perusahaan yang diinvestasikan dalam piutang.³⁴

G. Capital Adequacy Ratio (CAR)

Capital Adequacy Ratio adalah rasio yang memperhitungkan seberapa jauh seluruh aktiva bank yang mengandung risiko (kredit, penyertaan, surat berharga, tagihan pada bank lain) ikut dibiayai dari dana modal sendiri bank disamping memperoleh dana-dana dari sumber-sumber diluar bank, seperti masyarakat, pinjaman (utang), dan lain-lain. Rasio kecukupan modal ini menunjukkan kemampuan bank dalam mempertahankan modal yang mencukupi dan kemampuan manajemen bank dalam mengidentifikasi, mengawasi dan mengontrol risiko-risiko yang timbul yang dapat berpengaruh terhadap besarnya modal bank.³⁵

Perhitungan kebutuhan modal minimum bank didasarkan pada Aktiva Tertimbang Menurut Risiko (ATMR). Perhitungan rasio CAR sesuai dengan standar Bank Indonesia adalah sebagai berikut:³⁶

$$\text{Capital Adequacy Ratio} = \frac{\text{modal sendiri}}{\text{ATMR}} \times 100\%$$

³⁴ Sutrisno, *Manajemen Keuangan Teori, Konsep, dan Aplikasi* (Cet.VII; Yogyakarta: Ekonisia, 2007), h. 55.

³⁵ Luciana, Almilia dan Herdaningtyas. "Analisis Rasio CAMEL terhadap Prediksi Kondisi Bermasalah pada Lembaga Perbankan Periode 2000-2002". *Jurnal Akuntansi dan Keuangan*, Vol. 7, No. 2, November 2005.

³⁶ Veithzal Rivhai, dkk, *Bank and Financial Institution Management Conventional & Sharia System*, h. 712.

Dalam praktiknya perhitungan CAR oleh Bank Indonesia disebut Ketentuan Pemenuhan Modal Minimum (KPMM) tidaklah sederhana. Baik ATMR maupun modal bank memerlukan rincian dan kesamaan pengertian apa yang masuk sebagai komponen untuk menghitung ATMR dan bagaimana menghitungnya. Modal sendiri terdiri dari modal inti ditambah dengan pelengkap. ATMR dihitung dari aktiva yang tercantum dalam neraca maupun aktiva yang bersifat administratif (tidak tercantum dalam neraca). Terhadap masing-masing pos dalam aktiva diberikan bobot risiko yang besarnya didasarkan pada kadar risiko yang terkandung pada aktiva itu atau golongan nasabah atau sifat agunan.³⁷

Modal suatu bank pada dasarnya dinilai berdasarkan pemenuhan bank yang bersangkutan terhadap Ketentuan Pemenuhan Modal Minimum (KPMM). Pemenuhan tersebut dihitung dari rasio modal terhadap ATMR sehingga bank wajib menyediakan modal minimum sesuai dengan profil risiko. Penetapan peringkat faktor profil risiko mengacu pada ketentuan Bank Indonesia mengenai penilaian tingkat kesehatan bank. Adapun penyediaan modal minimum sesuai tingkat risiko ditetapkan paling rendah sebagai berikut (a) 8% dari ATMR untuk bank dengan profil risiko peringkat 1; (b) 9% sampai dengan kurang dari 10% dari ATMR untuk bank dengan profil risiko peringkat 2; (c) 10% sampai dengan kurang dari 11% dari ATMR untuk bank dengan profil risiko peringkat 3; dan (d) 11% sampai dengan 14 % dari ATMR untuk bank dengan profil risiko peringkat 4 atau peringkat 5;³⁸

Pada bank syariah perhitungan ATMR sedikit berbeda dengan bank konvensional. Aktiva pada bank syariah dibagi atas aktiva yang dibiayai dengan

³⁷ Z. Dunil, *Bank Auditing Risk-Based Audit dalam Pemeriksaan Perkreditan Bank Umum*. (Jakarta: PT. Indeks Kelompok Gramedia, 2005), h.

³⁸ "Peraturan Bank Indonesia Nomor 14/18/PBI/2012", Situs Resmi Bank Indonesia. <http://www.bi.go.id/Peraturan-Bank-Indonesia-Nomor-14/18/PBI/2012.html>. (20 Agustus 2015)

modal sendiri dan/ atau kewajiban seperti *wadiah* atau *qard* serta aktiva yang didanai oleh rekening bagi hasil yaitu *mudharabah*. Aktiva yang didanai oleh modal sendiri dan hutang risikonya ditanggung modal sendiri dengan bobot risiko sebesar 100%, sedangkan yang didanai oleh rekening bagi hasil risikonya ditanggung oleh pemilik rekening bagi hasil itu sendiri dengan bobot risiko sebesar 50%. Pemilik rekening bagi hasil berhak menolak untuk menanggung risiko atas aktiva yang dibiayainya apabila kesalahan terletak pada pihak *mudharib* (bank).³⁹

H. Profitabilitas

Keuntungan merupakan hasil dari kebijaksanaan yang diambil oleh manajemen. Rasio profitabilitas mengukur seberapa besar tingkat keuntungan yang dapat diperoleh perusahaan.⁴⁰ Semakin besar tingkat keuntungan semakin baik manajemen dalam mengelola perusahaan. Rasio profitabilitas dapat diukur dengan beberapa indikator yakni⁴¹

1. Profit Margin

Kemampuan perusahaan untuk menghasilkan keuntungan dibandingkan dengan penjualan yang dicapai. Rumus yang biasa digunakan adalah sebagai berikut

$$\text{Profit Margin} = \frac{\text{EAT}}{\text{penjualan}} \times 100\%$$

2. Return on Asset

Kemampuan perusahaan dalam menghasilkan laba dengan semua aktiva yang dimiliki oleh perusahaan. Dalam hal ini laba yang dihasilkan adalah laba sebelum bunga dan pajak atau EBIT

$$\text{Return on Asset} = \frac{\text{EBIT}}{\text{total aktiva}} \times 100\%$$

³⁹ Muhammad, *Manajemen Bank Syari'ah*, h. 14.

⁴⁰ Sutrisno, *Manajemen Keuangan Teori, Konsep, dan Aplikasi* (Cet.VII; Yogyakarta: Ekonisia, 2007), h. 222-223.

⁴¹ Sutrisno, *Manajemen Keuangan Teori, Konsep, dan Aplikasi*, h. 223-224.

3. *Return on Equity*

Kemampuan perusahaan dalam menghasilkan keuntungan dengan modal sendiri yang dimiliki. Laba yang diperhitungkan adalah laba bersih setelah dipotong pajak atau EAT.

$$\text{Return on Equity} = \frac{\text{EAT}}{\text{Modal Sendiri}} \times 100\%$$

4. *Return on Investment*

Kemampuan perusahaan untuk menghasilkan keuntungan yang akan digunakan untuk menutupi investasi yang dikeluarkan.

$$\text{Return on Investment} = \frac{\text{EAT}}{\text{investasi}} \times 100\%$$

Pada penelitian ini, ROA digunakan sebagai indikator *performance* atau kinerja bank. ROA menunjukkan efektivitas perusahaan dalam menghasilkan keuntungan dengan mengoptimalkan asset yang dimiliki. Semakin tinggi laba yang dihasilkan, maka semakin tinggi pula ROA, yang berarti bahwa perusahaan semakin efektif dalam penggunaan aktiva untuk menghasilkan keuntungan. Mengukur tingkat profitabilitas merupakan hal yang penting bagi bank, karena rentabilitas (profitabilitas) yang tinggi merupakan tujuan setiap bank dalam menghasilkan laba.

Bank dengan total asset relatif besar akan mempunyai kinerja yang lebih baik karena mempunyai total *revenue* yang relative besar sebagai akibat penjualan produk yang meningkat. Dengan meningkatnya total *revenue* tersebut maka akan meningkatkan laba perusahaan sehingga kinerja keuangan akan lebih baik.⁴²

I. Hubungan antara Perputaran Kas, Perputaran Piutang, dan Capital Adequacy Ratio terhadap Profitabilitas

⁴² Kasmir, *Pengantar Manajemen Keuangan*, h.136.

1. Hubungan antara perputaran kas terhadap profitabilitas

Perputaran kas merupakan perbandingan antara penjualan dengan jumlah kas rata-rata. Perputaran kas menunjukkan kemampuan kas dalam menghasilkan pendapatan sehingga dapat dilihat berapa kali uang kas berputar dalam satu periode tertentu. Semakin tinggi perputaran kas ini akan semakin baik. Karena ini berarti semakin tinggi efisiensi penggunaan kasnya dan keuntungan yang diperoleh akan semakin besar pula.⁴³

2. Hubungan antara perputaran piutang terhadap profitabilitas

Perputaran piutang memperlihatkan jumlah piutang tersebut berputar sampai piutang tersebut bisa tertagih dan masuk menjadi kas perusahaan. Semakin tinggi proposi piutang dari pemberian kredit yang telah terdistribusi maka berdampak pada peningkatan keuntungan, dan meningkatkan profitabilitas.⁴⁴

3. Hubungan antara *Capital Adequacy Ratio* terhadap profitabilitas

Dengan CAR yang cukup atau memenuhi ketentuan, bank tersebut dapat beroperasi sehingga terciptalah laba. Penyaluran kredit yang optimal dengan asumsi tidak terjadi kredit macet akan menaikkan laba yang akhirnya akan meningkatkan ROA. Besarnya modal suatu bank akan mempengaruhi tingkat kepercayaan masyarakat terhadap kinerja bank. Rendahnya CAR menyebabkan turunnya kepercayaan masyarakat yang pada akhirnya dapat menurunkan profitabilitas. Namun sebaliknya, semakin tinggi CAR semakin baik kinerja suatu bank.⁴⁵

⁴³ Kasmir, *Pengantar Manajemen Keuangan*, h. 225

⁴⁴ John J Wild, *Financial Statement Analysis Buku 2 Edisi 10* (Jakarta: Salemba Empat, 2010), h. 253.

⁴⁵ Wisnu Mawardi, Analisis Faktor-faktor yang Mempengaruhi Kinerja Keuangan Bank Umum di Indonesia, *Jurnal Bisnis Strategi*, Vol. 14, No. 1, Juli 2005

J. Penelitian Terdahulu

Terdapat beberapa penelitian terdahulu sebagai berikut;

Pengaruh *Capital Adequacy Ratio* (CAR), Likuiditas, dan Efisiensi Operasional terhadap Profitabilitas Perusahaan Perbankan yang Terdaftar di BEI oleh Defri Fakultas Ekonomi Universitas Negeri Padang tahun 2012. Penelitian ini bertujuan untuk menganalisis pengaruh *capital Adequacy ratio* (CAR), likuiditas (*loan to deposit ratio-LDR*), efisiensi operasional (BOPO) terhadap profitabilitas (*return on asset-ROA*) perusahaan perbankan yang terdaftar di Bursa Efek Indonesia (BEI). Penelitian ini tergolong penelitian kausatif dengan populasi perusahaan perbankan yang terdaftar di BEI. Sedangkan sampel penelitian ini ditentukan dengan metode *purposive sampling* sehingga diperoleh 57 sampel dari 19 perusahaan perbankan pada periode pengamatan tahun 2008-2010. Jenis data yang digunakan adalah data sekunder yang diperoleh dari Laporan Keuangan Publikasi perusahaan perbankan dalam www.idx.co.id. Metode analisis yang digunakan adalah analisis regresi berganda. Hasil penelitian menunjukkan bahwa CAR berpengaruh positif dan tidak signifikan terhadap ROA pada perusahaan perbankan yang terdaftar di BEI, LDR berpengaruh positif dan tidak signifikan terhadap ROA pada perusahaan perbankan yang terdaftar di BEI, dan BOPO berpengaruh negatif dan signifikan terhadap ROA pada perusahaan yang terdaftar di BEI.

Pengaruh Perputaran Kas, LDR, dan CAR terhadap Profitabilitas pada LPD Desa Bondalem oleh Putu Audhya Rahayu Kartika Dewi dan I Made Dana, Fakultas Ekonomi dan Bisnis Universitas Udayana (Unud) tahun 2012. Penelitian ini bertujuan untuk mengetahui signifikansi pengaruh perputaran kas, LDR, dan CAR terhadap profitabilitas pada LPD Desa Bondalem. Penelitian ini merupakan studi kasus,

Jumlah periode yang digunakan adalah sebanyak 60 bulan. Teknik analisis yang digunakan adalah regresi linear berganda. Berdasarkan hasil analisis ditemukan bahwa perputaran kas, LDR, dan CAR secara simultan berpengaruh signifikan terhadap profitabilitas, sedangkan secara parsial perputaran kas berpengaruh positif signifikan terhadap profitabilitas, LDR berpengaruh negatif signifikan terhadap profitabilitas, dan CAR berpengaruh positif tidak signifikan terhadap profitabilitas.

Adapun persamaan penelitian ini dengan penelitian-penelitian di atas adalah untuk mengetahui pengaruh perputaran kas dan *Capital Adequacy Ratio* terhadap profitabilitas. Sedangkan perbedaan penelitian ini dengan penelitian sebelumnya terletak pada objek penelitian dan penambahan variabel independen yang berbeda dari penelitian sebelumnya yaitu perputaran piutang.

K. Hipotesis

Berdasarkan landasan teori yang telah dikemukakan, maka dapat diajukan suatu hipotesis sebagai suatu kesimpulan sementara yaitu sebagai berikut :

- H₁ : diduga bahwa perputaran kas, perputaran piutang, dan *Capital Adequacy Ratio* berpengaruh secara simultan terhadap tingkat profitabilitas pada PT. Bank Negara Indonesia (BNI) Syariah Cabang Makassar
- H₂ : diduga bahwa perputaran kas berpengaruh positif terhadap tingkat profitabilitas pada PT. Bank Negara Indonesia (BNI) Syariah Cabang Makassar.
- H₃ : diduga bahwa perputaran piutang berpengaruh positif terhadap tingkat profitabilitas pada PT. Bank Negara Indonesia (BNI) Syariah Cabang Makassar.

H₄ : diduga bahwa *Capital Adequacy Ratio* berpengaruh positif terhadap tingkat profitabilitas pada PT. Bank Negara Indonesia (BNI) Syariah Cabang Makassar.

L. Rerangka Pikir

Gambar 2.1

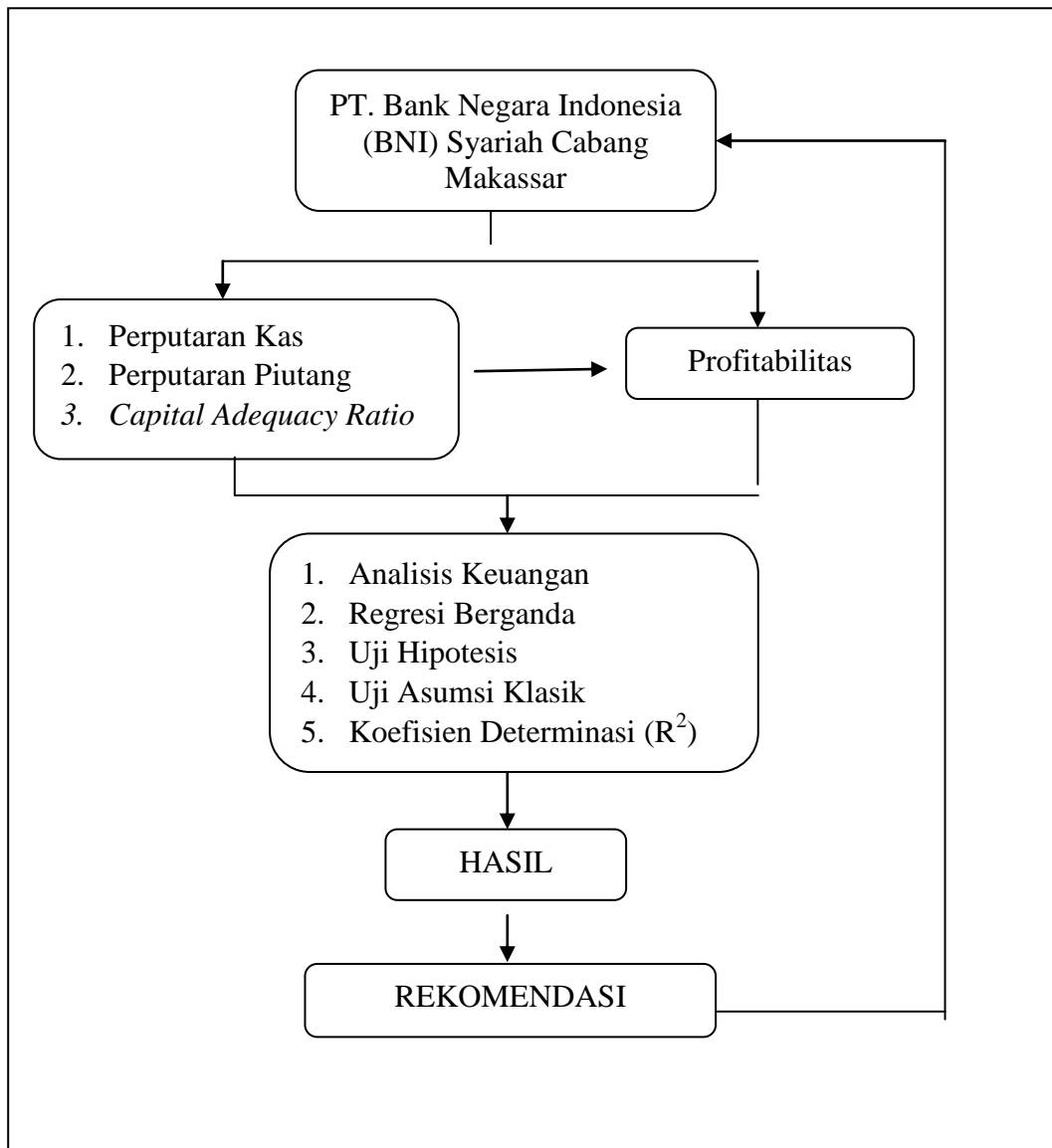

BAB III

METODOLOGI PENELITIAN

A. Jenis Penelitian

Jenis penelitian yang digunakan adalah jenis penelitian korelasional. Tujuannya untuk mengetahui terdapat tidaknya hubungan antarvariabel, dalam hal ini perputaran kas, perputaran piutang, dan *Capital Adequacy Ratio* sebagai variabel bebas dan profitabilitas sebagai variabel terikat.

B. Lokasi & Waktu Penelitian

Lokasi penelitian bertempat di Bank Negara Indonesia (BNI) Syariah cabang Makassar yang terletak di Jl. A. Pettarani Komp. Ruko Sardono No. 1-2 Panakukang Makassar. Penulis mengambil bank sebagai objek penelitian untuk meneliti tentang analisis pengaruh perputaran kas, perputaran piutang dan CAR terhadap tingkat profitabilitas pada PT. Bank Negara Indonesia (BNI) Syariah Cabang Makassar. Adapun penelitian ini dilakukan selama 3 bulan yaitu pada bulan Agustus-Oktober 2015.

C. Jenis dan Sumber Data

1. Jenis Data

Jenis data yang digunakan oleh penulis dalam penelitian ini adalah data kuantitatif. Data kuantitatif adalah data yang berbentuk angka atau bilangan. Sesuai dengan bentuknya, data kuantitatif dapat diolah atau dianalisis menggunakan teknik perhitungan matematika atau statistika.

2. Sumber Data

Data sekunder dapat didefinisikan sebagai data yang telah dikumpulkan pihak lain.⁴⁶ Penelitian ini menggunakan data sekunder diperoleh dari Bank Negara Indonesia (BNI) Syariah yang dapat dilihat dokumentasi laporan keuangan perusahaan, buku-buku referensi, dan informasi lain yang berhubungan dengan penelitian.

D. Populasi dan Sampel

1. Populasi

Populasi adalah wilayah generalisasi yang terdiri dari objek atau subjek yang mempunyai kualitas dan karakteristik tertentu.⁴⁷ Adapun yang menjadi populasi adalah seluruh laporan keuangan PT. Bank Negara Indonesia (BNI) Syariah Cabang Makassar.

2. Sampel

Sampel adalah bagian dari jumlah dan karakteristik yang dimiliki oleh populasi tersebut.⁴⁸ Adapun yang menjadi sampel adalah laporan keuangan PT. Bank Negara Indonesia (BNI) Syariah Cabang Makassar periode 5 tahun terakhir yakni mulai pada tahun 2010-2014.

E. Metode Pengumpulan Data

Untuk memperoleh data pada penelitian ini, penulis menggunakan metode dokumentasi yaitu dengan mencari data-data yang berupa catatan dalam hal ini adalah laporan keuangan perusahaan. Langkah-langkah dalam pengumpulan data untuk menunjang penelitian ini adalah:

⁴⁶ Sugiyono, *Metode Penelitian Bisnis* (Bandung: CV.Alpabeta, 2008), h. 193.

⁴⁷ Sugiyono, *Metode Penelitian Bisnis*, h. 72.

⁴⁸ Sugiyono, *Metode Penelitian Bisnis*, h. 73-74.

1. Penelitian Kepustakaan (*Library Research*)

Tujuan dari penelitian ini adalah untuk memperoleh data sekunder dan untuk mengetahui indikator-indikator dari variabel yang diukur. Penelitian ini juga berguna sebagai pedoman teoritis pada waktu melakukan penelitian lapangan, serta untuk mendukung dan menganalisis data, yaitu dengan cara mempelajari literatur-literatur yang relevan dengan topik yang sedang diteliti.

2. Penelitian Lapangan (*Field Reserch*)

Yaitu cara pengumpulan data dengan mengadakan penelitian langsung pada objek untuk kemudian dipelajari, diolah, dan dianalisis. Adapun langkah yang dilakukan untuk memperoleh data tersebut adalah dengan cara meminta data yang diperlukan.

F. Teknik Analisis Data

Dari hasil data yang terkumpul, penulis mencoba untuk mengolah dan menganalisis data tersebut dengan menggunakan analisis kuantitatif. Maksud dari analisis tersebut yaitu analisis yang menginterpretasikan data dalam bentuk angka-angka dan digunakan sebagai alat dalam statistik sehingga memudahkan dalam menaksirkan data mentah yang diperoleh.

1. Analisis Keuangan

a. Perputaran kas

$$\text{Cash Turnover} = \frac{\text{Pendapatan operasional}}{\text{jumlah rata-rata kas}}$$

b. Perputaran piutang

$$\text{Receivable turnover} = \frac{\text{penyaluran kredit bersih}}{\text{rata-rata piutang}}$$

c. *Capital Adequacy Ratio (CAR)*

$$\text{Capital Adequacy Ratio} = \frac{\text{modal sendiri}}{\text{ATMR}} \times 100\%$$

d. Profitabilitas

$$\text{Return on Asset} = \frac{\text{EBIT}}{\text{total aktiva}} \times 100\%$$

2. Analisis Statistik

a. Analisa Regresi Linear Berganda.

Analisis ini digunakan untuk mengukur besarnya pengaruh antara dua atau lebih variabel independen terhadap satu variabel dependen dengan model regresi sebagai berikut:⁴⁹

$$Y = a + \beta_1 X_1 + \beta_2 X_2 + \beta_3 X_3 + e$$

keterangan :

- Y = *Return on Asset*
- a = Konstanta.
- $\beta_1, \beta_2, \beta_3$ = Koefisien regresi.
- e = Standar error
- X_1 = Perputaran Kas
- X_2 = Piutang
- X_3 = *Capital Adequacy Ratio*

b. Uji F (Uji Serempak)

Uji F merupakan pengujian terhadap koefisien regresi secara simultan yaitu untuk melihat pengaruh dari seluruh variabel independen (perputaran kas, perputaran

⁴⁹ Duwi Priyanto, *Cara Kilat Belajar Analisis Data dengan SPSS 20*, (Yogyakarta: Andi Offset, 2012), h. 110

piutang dan *Capital Adequacy Ratio* terhadap variabel dependen (profitabilitas), pada tingkat signifikan (α) = 10 %

- 1). H_0 : Jika F hitung < F tabel dan nilai signifikan > 0.10 maka perputaran kas, perputaran piutang, dan *Capital Adequacy Ratio* secara simultan tidak berpengaruh terhadap profitabilitas.
- 2). H_1 : Jika F hitung > F table dan nilai signifikan < 0.10 maka perputaran kas, perputaran piutang, dan *Capital Adequacy Ratio* secara simultan berpengaruh terhadap profitabilitas.⁵⁰

c. Uji t (Uji Parsial)

Uji t digunakan untuk mengetahui apakah masing-masing variabel bebasnya secara sendiri-sendiri atau parsial berpengaruh secara signifikan terhadap variabel terikatnya. Apabila $t_{hitung} > t_{tabel}$ maka dapat dikatakan signifikan, yaitu terdapat pengaruh antara variabel bebas yang diteliti dengan variabel terikatnya. Sebaliknya jika $t_{hitung} < t_{tabel}$ maka dapat dikatakan tidak signifikan. Untuk mempermudah perhitungan analisis data guna mendapatkan data yang akurat dan meminimalkan kesalahan, pengolahan data dilakukan dengan bantuan *Software Statistical Program of Social Science (SPSS) ver. 17 for Windows*.⁵¹

d. Uji Asumsi Klasik⁵²

1) Uji Multikolinearitas

Digunakan untuk menguji apakah pada model regresi ditemukan adanya korelasi antar variabel independen. Jika terjadi korelasi maka dinamakan terdapat

⁵⁰ Imam Ghazali, *Aplikasi Analisis Multivariate dengan Program SPSS*, h. 84.

⁵¹ Imam Ghazali, *Aplikasi Analisis Multivariate dengan Program SPSS* (Semarang: Badan Penerbit Universitas Diponegoro, 2009), h. 128.

⁵² Bhuono Agung Nugroho, *Strategi Jitu Memilih Metode Statistik Penelitian Dengan SPSS* (Yogyakarta: Andi Offset, 2005), h. 58-60

problem multikolinieritas. Model regresi yang baik seharusnya tidak terjadi korelasi antara variabel independen. Teknik untuk mendeteksi ada atau tidaknya multikolinieritas di dalam model regresi adalah melihat dari nilai *Variance Inflation Factor (VIF)* dan nilai *tolerance*. Apabila nilai *tolerance* mendekati 1, serta nilai *VIF* disekitar angka 1 serta tidak lebih dari 10, maka dapat disimpulkan tidak terjadi multikolinieritas antara variabel bebas dalam model regresi.

2) Uji Heteroskedastisitas

Uji heteroskedastisitas digunakan untuk mengetahui ada tidaknya penyimpangan asumsi klasik heteroskedastisitas, yaitu adanya ketidaksamaan varian dari residual untuk semua pengamatan dalam model regresi. Dalam penelitian ini uji heteroskedastisitas dilakukan dengan *Scatterplot Penyebaran Residual*, jika titik-titik tersebar baik di atas maupun di bawah dapat disimpulkan tidak terjadi penyimpangan asumsi heteroskedastisitas pada model regresi yang dibuat.

3) Uji Autokorelasi

Digunakan untuk menguji apakah dalam sebuah model regresi linear ada korelasi antara kesalahan pengganggu pada periode t dan kesalahan pengganggu pada periode $t-1$, jika terjadi maka dinamakan ada problem autokorelasi. Model yang baik adalah regresi yang bebas dari autokorelasi. Dasar pengambilan keputusannya adalah sebagai berikut:

- a) Angka D-W kurang dari 1,10 berarti ada autokorelasi
- b) Angka D-W 1,10 sampai dengan 1,54 berarti tanpa kesimpulan
- c) Angka D-W 1,55 sampai dengan 2,46 berarti tidak ada autokorelasi
- d) Angka D-W 2,46 sampai dengan 2,90 berarti tanpa kesimpulan
- e) Angka D-W lebih dari 2,91 berarti ada autokorelasi

4) Uji Normalitas

Uji ini merupakan pengujian tentang kenormalan distribusi data. Suatu variabel dikatakan normal jika gambar distribusi dengan titik-titik data yang menyebar di sekitar garis diagonal dan penyebaran titik-titik data searah mengikuti garis diagonal.

e. Koefisien Determinasi

Analisis ini digunakan untuk mengetahui besarnya variabel X (perputaran kas, perputaran piutang, dan *Capital Adequacy Ratio*) terhadap variabel Y (profitabilitas), yang biasanya dinyatakan dalam presentase. Nilai Koefisien Determinasi adalah antara nol dan satu. Nilai R yang kecil berarti kemampuan variabel-variabel independen dalam menjelaskan variasi variabel dependen adalah terbatas. Nilai yang mendekati satu berarti variabel-variabel independen memberikan hampir semua informasi yang dibutuhkan untuk memprediksi variabel-variabel dependen.⁵³

G. Definisi Operasional Variabel

1. Variabel Bebas atau *independent variable* (X)

X_1 = Perputaran kas merupakan periode berputarnya kas yang dimulai pada saat kas diinvestasikan dalam komponen modal kerja sampai saat kembali menjadi kas sebagai unsur modal kerja yang paling tinggi tingkat likuiditasnya.

X_2 = Perputaran piutang memperlihatkan jumlah piutang tersebut berputar sampai piutang tersebut bisa tertagih dan masuk kembali menjadi kas. Makin cepat perputaran makin baik kondisi keuangan perusahaan.

X_3 = *Capital Adequacy Ratio* menunjukkan kemampuan bank dalam mempertahankan modal yang mencukupi dan kemampuan manajemen bank dalam

⁵³ Siagian, Dergibson *Metode Statistika* (Jakarta: Gramedia, 2006), h. 226

mengidentifikasi, mengawasi dan mengontrol resiko-resiko yang timbul yang dapat berpengaruh terhadap besarnya modal bank.

2. Variabel terikat atau *dependent variable* (Y)

Y = *Return on Asset* menunjukkan efektivitas perusahaan dalam menghasilkan keuntungan dengan mengoptimalkan asset yang dimiliki. Semakin tinggi laba yang dihasilkan, maka semakin tinggi pula ROA, yang berarti bahwa perusahaan semakin efektif dalam penggunaan aktiva untuk menghasilkan keuntungan.

BAB IV

HASIL DAN PEMBAHASAN

A. *Gambaran Umum Perusahaan*

1. Berdirinya Unit Usaha Syariah BNI

Tempaan krisis moneter tahun 1997 membuktikan ketangguhan sistem perbankan syariah. Prinsip Syariah dengan 3 (tiga) pilarnya yaitu adil, transparan dan maslahat mampu menjawab kebutuhan masyarakat terhadap sistem perbankan yang lebih adil. Dengan berlandaskan pada Undang-undang No.10 Tahun 1998, pada tanggal 29 April 2000 didirikan Unit Usaha Syariah (UUS) BNI dengan 5 kantor cabang di Yogyakarta, Malang, Pekalongan, Jepara dan Banjarmasin. Selanjutnya UUS BNI terus berkembang menjadi 28 Kantor Cabang dan 31 Kantor Cabang Pembantu.⁵⁴

Disamping itu nasabah juga dapat menikmati layanan syariah di Kantor Cabang BNI Konvensional (*office channelling*) dengan lebih kurang 1500 outlet yang tersebar di seluruh wilayah Indonesia. Di dalam pelaksanaan operasional perbankan, BNI Syariah tetap memperhatikan kepatuhan terhadap aspek syariah. Dengan Dewan Pengawas Syariah (DPS) yang saat ini diketuai oleh KH.Ma'ruf Amin, semua produk BNI Syariah telah melalui pengujian dari DPS sehingga telah memenuhi aturan syariah.

⁵⁴ “Sejarah BNI Syariah”, *Situs Resmi Bank BNI Syariah*. <http://www.bnisyariah.co.id/Sejarah-BNI-Syariah.html> (diakses 5 Mei 2015)

Berdasarkan Keputusan Gubernur Bank Indonesia Nomor 12/41/KEP.GBI/2010 tanggal 21 Mei 2010 mengenai pemberian izin usaha kepada PT Bank BNI Syariah. Dan di dalam Corporate Plan UUS BNI tahun 2000 ditetapkan bahwa status UUS bersifat temporer dan akan dilakukan spin off tahun 2009. Rencana tersebut terlaksana pada tanggal 19 Juni 2010 dengan beroperasinya BNI Syariah sebagai Bank Umum Syariah (BUS). Realisasi waktu spin off bulan Juni 2010 tidak terlepas dari faktor eksternal berupa aspek regulasi yang kondusif yaitu dengan diterbitkannya UU No.19 tahun 2008 tentang Surat Berharga Syariah Negara (SBSN) dan UU No.21 tahun 2008 tentang Perbankan Syariah.

2. Visi dan Misi PT. Bank BNI Syariah

Visi BNI Syariah adalah “menjadi bank syariah pilihan masyarakat yang unggul dalam layanan dan kinerja”. Hal ini akan menjadikan Bank Syariah yang menguntungkan bagi BNI 46 dan terpercaya bagi umat muslim dengan bersungguh-sungguh menjalankan kegiatan usahanya berdasarkan prinsip-prinsip syariah Islam yang berlandaskan Al.Quran dan hadis.

Adapun misi Bank BNI Syariah adalah:

- a. Memberikan kontribusi positif kepada masyarakat dan peduli pada kelestarian lingkungan;
- b. Memberikan solusi bagi masyarakat untuk kebutuhan jasa perbankan syariah;
- c. Memberikan nilai investasi yang optimal bagi investor;
- d. Menciptakan wahana terbaik sebagai tempat kebanggaan untuk berkarya dan berprestasi bagi pegawai sebagai perwujudan ibadah;
- e. Menjadi acuan tata kelola perusahaan yang amanah.

3. Tata Nilai dan Budaya Kerja BNI Syariah

Dalam menjalankan kewajibannya yang berpedoman pada dasar hukum Syariah yaitu al-quran dan hadis, seluruh insane BNI Syariah juga memiliki tata nilai yang menjadi panduan dalam setiap perilakunya. Tata nilai ini dirumuskan dalam budaya kerja BNI Syariah yaitu amanah dan jamaah.

Amanah adalah salah satu sifat wajib Rasulullah SAW yang secara harfiah berarti “dapat dipercaya”. Dalam budaya kerja BNI Syariah, amanah didefinisikan sebagai “menjalankan tugas dan kewajiban dengan penuh tanggung jawab untuk memperoleh hasil yang optimal”. Nilai amanah ini tercermin dalam perilaku utama insane BNI Syariah sebagai berikut:

- a. Professional dalam menjalankan tugas
- b. Memegang teguh komitmen dan tanggung jawab
- c. Jujur, adil, dan dapat dipercaya
- d. Menjadi teladan yang baik bagi lingkungan

Jamaah adalah perilaku kebersamaan umat Islam dalam menjalankan segala sesuatu yang sifatnya ibadah dengan mengutamakan kebersamaan dalam satu naungan kepemimpinan. Dalam budaya kerja BNI Syariah, jamaah didefinisikan sebagai “bersinergi dalam menjalankan tugas dan kewajiban”. Budaya ini dijabarkan dalam perilaku utama sebagai berikut

- a. Bekerja sama dalam kepemimpinan efektif secara rasional dan sistematis
- b. Saling mengingatkan dengan santun

4. Struktur Organisasi Perusahaan

Struktur organisasi merupakan suatu susunan atau kerangka yang menunjukkan segenap fungsi-fungsi serta wewenang dan tanggung jawab dalam suatu organisasi. Struktur organisasi dimaksudkan untuk memungkinkan adanya koordinasi antara semua satuan dan jenjang utama dalam pengambilan keputusan.

Pada struktur Bank BNI Syariah yang mengawasi produk dan layanan syariah agar tidak menyimpang dari prinsip syariah dilakukan oleh Dewan Pengawas Syariah yang dibentuk oleh setiap bank syariah dan wajib dimasukkan dalam struktur organisasinya. Adapun tugas dewan pengawas Syariah pada PT. BNI Syariah adalah sebagai berikut:

- a. Melakukan pengawasan aktif maupun pasif secara periodic dan memberikan pengarahan mengenai pelaksanaan kegiatan usaha berdasarkan syariah.
- b. Memberikan nasihat dan saran kepada Direktur dan Komisariat mengenai perkembangan produk dan kegiatan usaha Syariah
- c. Menyiapkan laporan hasil pengawasan kepada Komisaris Utama dan Dewan Syariah Nasional dengan tembusan kepada Bank Indonesia sekurang-kurangnya satu kali dalam setahun

Dalam menjalankan bisnisnya, BNI Syariah dipimpin oleh seorang Pimpinan Divisi Usaha Syariah dan dua orang wakil Pemimpin Divisi. Pasa struktur organisasi

BNI Syariah, Pemimpin Divisi Usaha Syariah bersama dengan Divisi Usaha Kecil dan Menengah berada dibawah Pengawasan Direktur Komersial.

Untuk lebih jelasnya akan digambarkan Struktur organisasi PT. Bank Negara Indonesia (BNI) Syariah Cabang Makassar secara lengkap, sebagaimana terlampir.

Struktur organisasi PT. Bank Negara Indonesia (BNI) Syariah Cabang

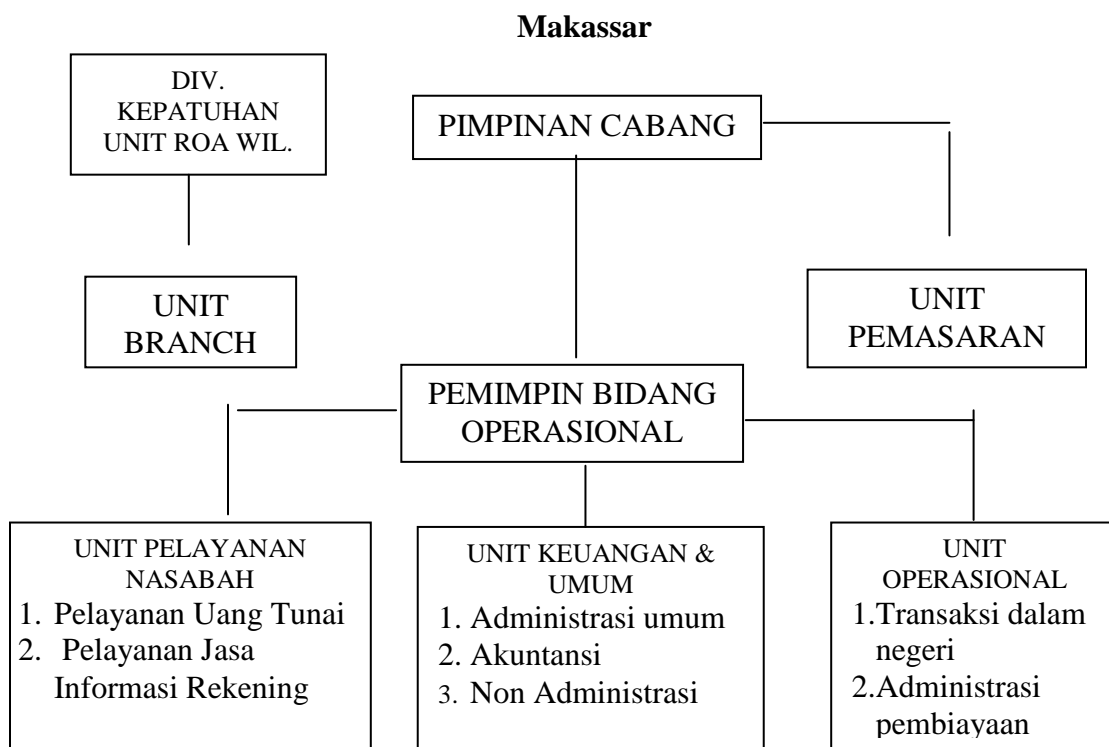

Sumber : PT. Bank Negara Indonesia (BNI) Syariah Cabang Makassar

Untuk lebih jelasnya akan diuraikan dari masing-masing jabatan tersebut, antara lain:

1) Pimpinan Cabang

a> Memimpin dan bertanggung jawab penuh atas seluruh aktivitas cabang dalam usaha member pelayanan unggul kepada nasabah, mengendalikan dan

meningkatkan kualitas bisnis di daerah kerjanya dan menyelenggarakan administrasi perusahaan.

- b> Bertanggung jawab penuh atas pelaksanaan fungsi manajemen secara utuh, konsisten, dan kontinyu
- c> Menetapkan rencana kerja dan anggaran, sasaran usaha dan tujuan yang akan dicapai.

2) Pimpinan Bidang Operasional

- a> Menyelia kegiatan pelayanan administrasi di *front office* dan *back office* dengan mengupayakan pelayanan yang optimal
- b> Menyelia dan berpartisipasi aktif terhadap unit-unit yang dibawahnya dalam memantau dan memastikan bahwa perbaikan atau penyempurnaan atas temuan hasil pemeriksa oleh audit intern/ekstern telah dilakukan sesuai dengan rencana/sarana perbaikan/penyempurnaan yang diberikan auditor
- c> Memberikan advis/konsultasi dan membahas masalah yang berkaitan dengan administrasi pembiayaan, pembiayaan bermasalah, keuangan, logistic, umum, dan kepegawaian serta administrasi dalam negeri dan kliring.

3) Unit Pelayanan Nasabah

- a> Melayani semua jenis transaksi kas atau tunai, pemindahan, dan kliring
- b> Menyediakan informasi dan melayani transaksi produk atau jasa dalam negeri dan luar negeri
- c> Melayani kegiatan eksternal (payment point, kas mobil, kantor kas, dan capem)

- d> Mengelolah rekening atau transaksi giro, tabungan, deposito, ONH, dan kiriman uang
- e> Mengelolah kegiatan bank operasional untuk KPKN
- f> Membuat laporan ke bank operasional dan KPKN

4) Unit Keuangan dan Umum

- a> Mengelolah system otomasi di cabang atau cabang pembantu
- b> Memeriksa kebenaran atau akurasi transaksi keuangan
- c> Mengelolah data informasi tentang kondidi keuangan cabang dan rekening nasabah
- d> Mengelolah laporan cabang: output harian, MIS dan laporan BI/ Pihak ketiga lainnya
- e> Mengelolah administrasi kepegawaian, kebutuhan logistic, dan administrasi umum

5) Unit Operasional

- a> Mengelolah administrasi pembiayaan, portpel pembiayaan, dan pemantauan pemberian pembiayaan
- b> Mengelolah transaksi dan adminsitrasi kliring
- c> Membuat laporan pembiayaan ke BI dan manajemen Bank Negara Indonesia

6) Unit Pemasaran

- a> Melakukan pemasaran dana dan pembiayaan

- b> Menggali calon nasabah dan membina hubungan yang baik dalam rangka peningkatan bisnis dan mengupayakan pencapaian target yang telah ditetapkan.

B. Analisis Keuangan

1. Perputaran Kas

Perputaran kas (*Cash Turnover*) merupakan periode berputarnya kas yang dimulai pada saat kas diinvestasikan dalam komponen modal kerja sampai saat kembali menjadi kas sebagai unsur modal kerja yang paling tinggi tingkat likuiditasnya

$$Cash\ Turnover = \frac{Pendapatan\ operasional}{jumlah\ rata-rata\ kas}$$

Tabel 4.1 Perputaran Kas PT. Bank Negara Indonesia (BNI) Syariah Cabang Makassar

Tahun	Pendapatan Operasional	Rata-rata Kas	<i>Cash Turnover</i>
2010	307,807	5,597,085	5,49 %
2011	757,137	7,430,905	10,18 %
2012	1,259,537	9,556,100	13,18 %
2013	1,061,877	12,676,908	8,37 %
2014	1,435,051	17,100,308	8,39 %

Sumber: Laporan Keuangan PT. BNI Syariah Cabang Makassar, data diolah.

Berdasarkan Tabel 4.1 di atas dapat diketahui bahwa perputaran kas (*Cash Turnover*) PT. Bank Negara Indonesia (BNI) Syariah Cabang Makassar pada tahun

2011 mengalami peningkatan dari 5,49 % menjadi 10,18%. Pada tahun 2012 kembali mengalami peningkatan sekitar 3% menjadi 13,18%. Sedangkan pada tahun 2013 mengalami penurunan menjadi 8,37%. Dan pada tahun 2014 kembali mengalami peningkatan menjadi 8,39%. Perputaran kas yang rendah menunjukkan bahwa bank kurang efisien dalam menggunakan kasnya karena banyaknya dana yang menganggur. Kas sebagai nilai uang kontan yang dalam perbankan beserta pos-pos lain yang dalam jangka waktu dekat dapat diuangkan sebagai alat pembayaran kebutuhan finansial, yang mempunyai sifat paling tinggi likuiditasnya.

2. Perputaran Piutang

Perputaran piutang memperlihatkan jumlah piutang tersebut berputar sampai piutang tersebut bisa tertagih dan masuk kembali menjadi kas. Makin cepat perputaran makin baik kondisi keuangan perusahaan.

$$Receivable\ turnover = \frac{penyaluran\ kredit\ bersih}{rata-rata\ \#a\ piutang}$$

Tabel 4.2 Perputaran Piutang PT. Bank Negara Indonesia (BNI) Syariah Cabang Makassar

Tahun	Penyaluran Kredit Bersih	Rata-rata Piutang	<i>Receivable Turnover</i>
2010	3,558,485	4,667,986	76,20 %
2011	5,310,292	5,959,495	89,10 %
2012	11,242,241	10,234,122	109,85 %
2013	15,040,920	13,834,297	108,72 %
2014	7,631,994	7,868,149	96,90 %

Sumber: Laporan Keuangan PT. BNI Syariah Cabang Makassar, data diolah

Tabel 4.2 di atas dapat diketahui bahwa perputaran piutang (*Receivable Turnover*) pada PT. Bank Negara Indonesia (BNI) Syariah Cabang Makassar mengalami peningkatan dari tahun 2010-2011 yaitu dari 76,20% menjadi 89,10%. pada tahun 2012 kembali mengalami peningkatan menjadi 109,85%. Sedangkan pada tahun 2013 mengalami penurunan menjadi 108,72%. Hal yang sama juga terjadi pada tahun 2014 yaitu kembali mengalami penurunan menjadi 96,90%. Naik turunnya perputaran piutang ini dipengaruhi oleh hubungan perubahan penyaluran kredit bersih dengan perubahan piutang. Selain itu, perputaran piutang juga dipengaruhi oleh syarat pembayaran dan kecenderungan debitur untuk menepati janji dalam pembayaran utangnya.

3. *Capital Adequacy Ratio*

Capital Adequacy Ratio menunjukkan kemampuan bank dalam mempertahankan modal yang mencukupi dan kemampuan manajemen bank dalam mengidentifikasi, mengawasi dan mengontrol resiko-resiko yang timbul yang dapat berpengaruh terhadap besarnya modal bank.

$$\text{Capital Adequacy Ratio} = \frac{\text{modal sendiri}}{\text{ATMR}} \times 100\%$$

Tabel 4.3 *Capital Adequacy Ratio* PT. Bank Negara Indonesia (BNI) Syariah Cabang Makassar

Tahun	<i>Capital Adequacy Ratio (CAR)</i>
2010	27.68 %
2011	19.07 %
2012	20.67 %
2013	16.23 %
2014	18.42 %

Sumber: Laporan Keuangan PT. BNI Syariah Cabang Makassar, data diolah

Berdasarkan Tabel 4.3 di atas dapat diketahui bahwa *CAR (Capital Adequacy Ratio)* pada PT. Bank Negara Indonesia (BNI) Syariah Cabang Makassar mengalami penurunan dari tahun 2010-2011 yaitu dari 27,68% menjadi 19,07%. Penurunan ini terjadi karena adanya peningkatan modal bank yang tidak berimbang dengan peningkatan ATMR. Pada tahun 2012 mengalami peningkatan menjadi 20,67%.

Sedangkan pada tahun 2013 mengalami penurunan menjadi 16,23%. Kemudian pada tahun 2014 mengalami kenaikan menjadi 18,42% dikarenakan pos modal inti dan pelengkap mengalami peningkatan.

4. *Return on Assets*

Return on Asset menunjukkan efektivitas perusahaan dalam menghasilkan keuntungan dengan mengoptimalkan asset yang dimiliki. Semakin tinggi laba yang dihasilkan, maka semakin tinggi pula ROA, yang berarti bahwa perusahaan semakin efektif dalam penggunaan aktiva untuk menghasilkan keuntungan.

$$\text{Return on Asset} = \frac{\text{EBIT}}{\text{total aktiva}} \times 100\%$$

Tabel 4.4 *Return on Asset* PT. Bank Negara Indonesia (BNI) Syariah Cabang Makassar

Tahun	<i>Return on Asset (ROA)</i>
2010	0.61 %
2011	1.29 %
2012	1.48 %
2013	1.37 %
2014	1.27 %

Sumber: Laporan Keuangan PT. BNI Syariah Cabang Makassar, data diolah

Berdasarkan Tabel 4.2 di atas dapat diketahui bahwa *Return On Assets (ROA)* pada PT. Bank Negara Indonesia (BNI) Syariah Cabang Makassar mengalami peningkatan dari tahun 2010-2011 yaitu dari 0,61% menjadi 1,29% dan pada tahun 2012 kembali mengalami peningkatan menjadi 1,48%, hal ini disebabkan peningkatan laba sebelum pajak berimbang dengan peningkatan total aset sebesar Sedangkan pada tahun 2013 mengalami penurunan menjadi 1,37%. Pada tahun 2014 juga mengalami penurunan menjadi 1,27%. Penurunan tingkat profitabilitas dikarenakan peningkatan laba sebelum pajak yang tidak berimbang pada peningkatan total aset yang signifikan. Hal ini mengindikasikan bahwa aset yang dimiliki tidak diatur dengan baik sehingga mempengaruhi profitabilitas (ROA).

C. Analisis Statistik

1. Analisis Regresi Linear Berganda

Analisis regresi berganda digunakan peneliti untuk menganalisis hubungan linear antara variabel independen dengan variabel dependen. Dengan kata lain untuk mengetahui pengaruh perputarankas, perputaran piutang, dan *Capital Adequacy Ratio* terhadap tingkat profitabilitas.

Berikut merupakan hasil perhitungan regresi linear berganda dengan *SPSS 17for windows*

Tabel 4.5 Koefisien Regresi

Coefficients^a

Model	Unstandardized Coefficients		Standardized Coefficients
	B	Std. Error	Beta
1 (Constant)	1.203	.224	
Perputaran Kas	.059	.007	.483
Perputaran Piutang	.003	.002	.144
CAR	-.043	.005	-.543

a. Dependent Variable: ROA

Sumber: Hasil Pengolahan Data

Berdasarkan hasil pada Tabel 4.5 di atas, maka diperoleh persamaan regresi sebagai berikut:

$$Y = 1,203 + 0,059 X_1 + 0,003 X_2 - 0,043X_3 + e$$

Arti nilai α , β_1 , β_2 , dan β_3 tersebut adalah:

$\alpha = 1,203$ memiliki arti jika nilai X (1,2 dan 3) = 0, maka nilai Y sebesar 1,203 atau dalam artian lain jika tidak ada perputaran kas, perputaran piutang, dan *Capital Adequacy Ratio*, maka tingkat profitabilitas sebesar 1,203

$\beta_1 = 0,059$ memiliki arti koefisien regresi variabel perputaran kas menunjukkan arah regresi positif, artinya setiap perubahan 1% pada perputaran kas (X_1) maka nilai profitabilitas (Y) akan naik sebesar 0,059 dengan persentase sebesar 34,3 %

$\beta_2 = 0,003$ memiliki arti koefisien regresi variabel perputaran piutang menunjukkan arah regresi positif, artinya setiap perubahan 1% pada perputaran piutang (X2) maka nilai profitabilitas (Y) akan naik sebesar 0,003 satuan dengan persentase sebesar 7,5 %

$\beta_3 = - 0,043$ memiliki arti koefisien regresi variable *Capital Adequacy Ratio* menunjukkan arah regresi negatif atau terbalik, artinya setiap perubahan 1% pada *Capital Adequacy Ratio*(X3) maka nilai profitabilitas (Y) akan turun sebesar - 0,043 dengan persentase sebesar -35 %

Dari hasil tersebut,dapat dilihat bahwa diantara ketiga variabel tersebut memiliki hubungan linear. Tanda positif pada koefisien regresi β_1 dan β_2 artinya setiap kenaikan perputaran kas dan perputaran piutang akan menyebabkan kenaikan pada tingkat profitabilitas. Sedangkan tanda negatif pada koefisien regresi β_3 artinya setiap peningkatan *Capital Adequacy Ratio* akan menyebabkan penurunan pada tingkat profitabilitas. Nilai koefisien regresi α yang positif menunjukkan bahwa grafik linear dimulai dari titik 1,203.

2. Uji F (Uji Simultan)

Uji F digunakan untuk mengetahui pengaruh secara bersama-sama variabel bebas secara signifikan terhadap variabel terikat. Jika $F_{hitung} > F_{tabel}$ maka dapat dikatakan bahwa variabel bebas dapat menerangkan variabel terikatnya secara serentak. Adapun hasil Uji F sebagai berikut;

Tabel 4.7 Hasil Uji Simultan

ANOVA^b

Model	Sum of Squares	df	Mean Square	F	Sig.
1 Regression	.468	3	.156	229.194	.049 ^a
Residual	.001	1	.001		
Total	.468	4			

a. Predictors: (Constant), CAR, Perputaran Kas, Perputaran Piutang

b. Dependent Variable: ROA

Sumber: Hasil Pengolahan Data

Hasil perhitungan statistik uji F pada Tabel 4.7 menunjukkan nilai F hitung sebesar 229,194. Setelah itu dibandingkan dengan nilai F tabel sebesar 53,59 dengan signifikansi 10% (0,10). Jadi dapat disimpulkan $F_{hitung} > F_{tabel}$ ($229,194 > 53,591$) dengan tingkat signifikan $F_{0,049} < 0,10$, ini berarti bahwa variabel independen perputaran kas (X1), perputaran piutang (X2), dan *Capital Adequacy Ratio* (X3) secara bersama-sama berpengaruh positif dan signifikan terhadap tingkat profitabilitas, sehingga dinyatakan bahwa hipotesis pertama yang diajukan diterima.

3. Uji t (Uji Parsial)

Uji t digunakan untuk mengetahui apakah masing-masing variabel bebasnya secara parsial berpengaruh secara signifikan terhadap variabel terikatnya. Apabila $t_{hitung} > t_{tabel}$ maka dapat dikatakan signifikan, yaitu terdapat pengaruh antara variabel bebas yang diteliti dengan variabel terikatnya. Adapun hasil Uji t sebagai berikut:

Tabel 4.6 Hasil Uji t**Coefficients^a**

Model	Unstandardized Coefficients		Standardized Coefficients	T	Sig.
	B	Std. Error	Beta		
1 (Constant)	1.203	.224		5.370	.117
Perputaran Kas	.059	.007	.483	8.990	.071
Perputaran Piutang	.003	.002	.144	1.958	.301
CAR	-.043	.005	-.543	-9.185	.069

a. Dependent Variable: ROA

Sumber: Hasil Pengolahan Data

Berdasarkan dari Tabel 4.5 di atas menunjukkan bahwa variabel perputaran kas (X1) memiliki nilai t hitung sebesar 8,990 dengan tingkat signifikan sebesar 0,071 ($\text{sig} < 0,10$) yang berarti terdapat hubungan yang positif dan signifikan antara profitabilitas dengan variabel perputaran kas (X1). Jadi, karena korelasi tersebut bernilai positif artinya hubungan antara variabel perputaran kas dengan tingkat profitabilitas secara parsial searah, dengan kata lain jika perputaran kas meningkat, maka tingkat profitabilitas diprediksikan akan meningkat juga.

Variabel perputaran piutang (X2) memiliki nilai t hitung sebesar 1,958 dengan tingkat signifikan sebesar 0,301 ($\text{sig} > 0,10$) yang berarti tidak terdapat hubungan dan tidak signifikan antara profitabilitas dengan variabel perputaran kas (X2). Ini berarti perputaran piutang tidak memberikan pengaruh dan tidak signifikan terhadap tingkat profitabilitas.

Variabel *Capital Adequacy Ratio* (X3) memiliki nilai t hitung sebesar -9,185 dengan tingkat signifikan sebesar 0,069 (sig < 0,10) yang berarti terdapat hubungan yang negatif dan signifikan antara profitabilitas dengan variabel *Capital Adequacy Ratio* (X3). Jadi, karena korelasi tersebut bernilai negatif artinya hubungan antara variabel *Capital Adequacy Ratio* dengan tingkat profitabilitas secara parsial berlawanan arah, dengan kata lain jika *Capital Adequacy Ratio* meningkat, maka tingkat profitabilitas diprediksikan akan menurun.

4. Uji Asumsi Klasik

a. Uji Multikolinearitas

Uji multikolinearitas digunakan untuk menguji apakah pada model regresi ditemukan adanya korelasi antar variabel independen. Teknik untuk mendeteksi ada atau tidaknya multikolinearitas dalam model regresi adalah melihat dari nilai *Variance Inflation Factor* (VIF) dan nilai *tolerance*. Apabila nilai *tolerance* mendekati 1, serta nilai VIF disekitar angka 1 serta tidak lebih dari 10, maka dapat disimpulkan tidak terjadi multikolinearitas antara variabel bebas dalam model regresi. Adapun hasil pengujian VIF dapat dilihat pada Tabel 4.8

Tabel 4.8 Uji Multikolinearitas

Model		Correlations			Collinearity Statistics	
		Zero-order	Partial	Part	Tolerance	VIF
1	Perputaran Kas	.827	.994	.343	.503	1.987
	Perputaran Piutang	.890	.891	.075	.270	3.708
	CAR	-.869	-.994	-.350	.416	2.403

a. Dependent Variable: ROA

Sumber: Hasil Pengolahan Data

Berdasarkan Tabel 4.8 di atas, dapat dilihat bahwa perputaran kas, perputaran piutang, dan *Capital Adequacy Ratio* menunjukkan nilai *tolerance* $> 0,10$ dan nilai VIF < 5 . Oleh karena itu dapat disimpulkan bahwa variabel independen yang digunakan dalam model regresi penelitian ini adalah terbebas dari multikolinearitas atau dapat dipercaya dan obyektif.

b. Uji Heterokedastisitas

Uji heterokedastisitas digunakan untuk mengetahui ada tidaknya penyimpangan asumsi klasik heteroskedastisitas, yaitu adanya ketidaksamaan varian dari residual untuk semua pengamatan dalam model regresi.

Gambar *Scatterplot* Penyebaran *Residual* yang merupakan hasil olah data uji heterokedastisitas dapat dilihat dilampiran. Hasil pengujian heterokedastisitas menunjukkan bahwa titik-titik menyebar secara acak, titik-titik tersebar baik di atas maupun di bawah. Hal ini berarti tidak terjadi penyimpangan asumsi heteroskedastisitas pada model regresi yang dibuat.

c. Uji Autokorelasi

Uji autokorelasi dilakukan dengan uji Durbin Watson (DW-test). Dasar pengambilan keputusannya adalah sebagai berikut:

- 1) Kurang dari 1,10 = Ada autokorelasi
- 2) 1,10 s/d 1,54 = Tanpa kesimpulan
- 3) 1,55 s/d 2,46 = Tidak ada autokorelasi
- 4) 2,46 s/d 2,90 = Tanpa kesimpulan

5) Lebih dari 2,91 = Ada autokorelasi

Model yang baik adalah regresi yang bebas dari autokorelasi. Adapun hasil dari uji autokorelasi adalah sebagai berikut:

**Tabel 4.9 Uji Autokorelasi
Model Summary^a**

Model	Change Statistics					Durbin-Watson
	R Square Change	F Change	df1	df2	Sig. F Change	
1	.519	229.194	3	1	.049	2.092

b. Dependent Variable: ROA

Sumber: hasil pengolahan data

Dari tabel di atas, dapat dilihat bahwa nilai Durbin-Watson sebesar 2,092, karena angka D-W diantara 1,55 sampai dengan 2,46 berarti tidak ada autokorelasi, maka dapat disimpulkan bahwa tidak terjadi masalah autokorelasi pada model regresi, sehingga model regresi layak untuk digunakan dalam melakukan pengujian.

d. Uji Normalitas

Uji ini merupakan pengujian tentang kenormalan distribusi data. Suatu variabel dikatakan normal jika gambar distribusi dengan titik-titik data yang menyebar di sekitar garis diagonal dan penyebaran titik-titik data searah mengikuti garis diagonal.

Gambar Histogram & Regression Standardized Residual merupakan hasil olah data uji normalitas yang dapat dilihat di lampiran. Berdasarkan hasil dari uji normalitas menunjukkan bahwa tidak terdapat masalah pada uji normalitas karena titik-titik menyebar di sekitar garis diagonal dan penyebaran mengikuti arah garis

diagonal. Dengan demikian dapat disimpulkan bahwa penyebaran data mendekati normal atau memenuhi asumsi normalitas.

5. Koefisien Determinasi (R^2)

Analisis ini digunakan untuk mengetahui besarnya variabel X (perputaran kas, perputaran piutang, dan *Capital Adequacy Ratio*) terhadap variabel Y (profitabilitas), yang biasanya dinyatakan dalam presentase. Nilai Koefisien Determinasi adalah antara nol dan satu. Nilai R yang kecil berarti kemampuan variabel-variabel independen dalam menjelaskan variasi variabel dependen adalah terbatas. Nilai yang mendekati satu berarti variabel-variabel independen memberikan hampir semua informasi yang dibutuhkan untuk memprediksi variabel-variabel dependen.

Tabel 4.10 Koefisien Determinasi

Model	R	R Square	Adjusted R Square	Std. Error of the Estimate
1	.675 ^a	.519	.524	.02608

a. Predictors: (Constant), CAR, Perputaran Kas, Perputaran Piutang

b. Dependent Variable: ROA

Berdasarkan hasil output menggunakan *SPSS 17 for windows* dapat diketahui bahwa nilai koefisien korelasi, yaitu sebesar 0,675 dapat diartikan terdapat hubungan yang positif dan searah antara variabel X dengan variabel Y. Nilai $R^2 = 0,519$, ini berarti bahwa perputaran kas (X1), perputaran piutang (X2), dan *Capital Adequacy Ratio* (X3) memengaruhi tingkat profitabilitas (Y) selama tahun 2010 sampai dengan

2014 adalah sebesar 52,4% sedangkan sisanya sebesar 47,6 % dipengaruhi oleh faktor-faktor lain yang tidak termasuk dalam variabel penelitian seperti *Loan to Deposits Ratio* (LDR) dan *Non Performing Loan* (NPL).

Sebagaimana hasil penelitian dilakukan oleh Riski Agustiningrum yang menunjukkan bahwa LDR berpengaruh positif dan signifikan terhadap profitabilitas, karena bila persentase LDR tinggi akan meningkatkan keuntungan bank karena meningkatkan pendapatan bunga yang berdampak pada semakin besarnya tingkat keuntungan (profitabilitas) bank. Sedangkan penelitian yang dilakukan oleh Pontie Prasnanugraha P menunjukkan bahwa *Non Performing Loan* (NPL) berpengaruh positif terhadap profitabilitas pada perbankan.

BAB V

PENUTUP

A. Kesimpulan

Berdasarkan hasil penelitian dan pembahasan yang telah dilakukan, maka diperoleh kesimpulan sebagai berikut:

1. Perputaran kas, perputaran piutang, dan CAR (*Capital Adequacy Ratio*) secara simultan berpengaruh positif dan signifikan terhadap tingkat profitabilitas pada PT. Bank Negara Indonesia (BNI) Syariah Cabang Makassar dan menerima H_1 .
2. Perputaran kas berpengaruh positif dan signifikan terhadap tingkat profitabilitas pada PT. Bank Negara Indonesia (BNI) Syariah Cabang Makassar dan menerima H_2 .
3. Perputaran piutang tidak berpengaruh dan tidak signifikan terhadap tingkat profitabilitas pada PT. Bank Negara Indonesia (BNI) Syariah Cabang Makassar dan menolak H_3 .
4. CAR (*Capital Adequacy Ratio*) berpengaruh negatif dan signifikan terhadap tingkat profitabilitas pada PT. Bank Negara Indonesia (BNI) Syariah Cabang Makassar dan menolak H_4 .

B. Implikasi

Sebagai suatu penelitian yang telah dilakukan maka kesimpulan yang ditarik tentu memiliki implikasi untuk bidang perbankan dan juga untuk penelitian-penelitian selanjutnya, sehubungan dengan hal tersebut maka implikasinya adalah sebagai berikut:

Berdasarkan data yang diperoleh nilai CAR yang dimiliki terlalu tinggi mengindikasikan bahwa manajemen bank kurang profesional dalam mengelola bank karena modal yang menganggur terlalu tinggi, sehingga hal tersebut secara tidak langsung memengaruhi tingkat profitabilitas yang menurun.

Berdasarkan hasil penelitian tersebut, maka upaya yang perlu dilakukan yaitu pihak manajemen bank perlu meninjau kembali nilai *Capital Adequacy Ratio* (CAR) yang berada di atas batas minimum yang ditetapkan Bank Indonesia. Selain itu pihak manajemen bank juga perlu mengelolah penyaluran kredit dengan lebih baik agar tidak terjadi piutang yang tak tertagih sehingga efisiensi penggunaan piutang bank dapat tercapai.

DAFTAR PUSTAKA

- Abdullah, Thamrin, dan Francis Tantri. *Bank dan Lembaga Keuangan*. Jakarta: Rajawali Pers, 2014.
- Almilia, Luciana dan Herdaningtyas. "Analisis Rasio CAMEL Terhadap Prediksi Kondisi Bermasalah Pada Lembaga Perbankan Periode 2000-2002". *Jurnal Akuntansi dan Keuangan*, Vol. 7, No. 2, November 2005.
- Antonio, M. Syafi'i. *Bank Syariah Dari Teori Ke Praktek*. Jakarta: Gema Insani dan Tazkia Cendekia, 2001.
- Arifin, Zainul. *Dasar-Dasar Manajemen Bank Syari'ah*. Jakarta : Alfabeta, 2003
- Brigham, F Eugene dan Joel F. Houston. *Fundamentalis Of Financial Management Dasar-Dasar Manajemen Keuangan Edisi 10*. Jakarta: Salemba Empat, 2009.
- Darsono. *Manajemen Keuangan pendekatan Praktis Kajian Pengambilan Keputusan Bisnis Berbasis Analisis Keuangan*. Jakarta: Nusantara Consulting, 2010.
- Departemen Agama RI. *Al-Qur'an dan Terjemahnya*. Bandung: Sima, 2005.
- Dergibson, Siagian. *Metode Statistika*. Jakarta: Gramedia, 2006
- Dunil, Z. *Bank Auditing Risk-Based Audit Dalam Pemeriksaan Perkreditan Bank Umum*. Jakarta: PT. Indeks Kelompok Gramedia, 2005
- Fahmi, Irham. *Pengantar Manajemen Keuangan Teori dan Soal Jawab Cetakan Kedua*. Bandung: Alfabeta, 2013.
- Ghozali, Imam. *Aplikasi Analisis Multivariate dengan Program SPSS*. Semarang: Badan Penerbit Universitas Diponegoro, 2009.
- Halim, Abdul. *Manajemen Keuangan Bisnis*. Malang: Penerbit Ghalia Indonesia, 2007.
- Ismail. *Akuntansi Bank Teori dan Aplikasi Dalam Rupiah*. Jakarta; Kencana Prenada Media Group, 2009.
- Kasmir. *Pengantar Manajemen Keuangan*. Jakarta: Kencana, 2010.
- Keown, Arthur J,dkk. *Manajemen Keuangan Prinsip dan Penerapan Edisi Kesepuluh Jilid 1*. Jakarta Barat; PT. Indeks, 2011.
- Kuncoro, Mudjarad dan Suharjo, *Manajemen Perbankan Teori dan Aplikasinya* (Yogyakarta: BPFE, 2002), h. 68.

- Mamduh, Hanafi dan Abdul Halim. *Analisis Laporan Keuangan*. Yogyakarta: YKPN, 2003.
- Mawardi, Wisnu. Analisis Faktor-faktor yang Mempengaruhi Kinerja Keuangan Bank Umum di Indonesia, *Jurnal Bisnis Strategi*, Vol. 14, No. 1, Juli 2005.
- Muhammad. *Manajemen Bank Syari'ah*. Yogyakarta: (UPP) AMPYKPN, 2005.
- Munawir. *Analisis Laporan Keuangan*. Edisi Empat. Yogyakarta: Liberty, 1995.
- Nugroho, Bhuono Agung. *Strategi Jitu Memilih Metode Statistik Penelitian Dengan SPSS*, Yogyakarta: Andi Offset, 2005.
- Priyanto, Duwi. *Cara Kilat Belajar Analisis Data dengan SPSS 20*. Yogyakarta: Andi Offset, 2012.
- Rivai, Veithzal, dkk. *Bank and Financial Institution Management Conventional & Sharia System*. Jakarta; Raja Grafindo Persada, 2007.
- Siamat, Dahlan. *Manajemen Lembaga Keuangan* Jakarta: Lembaga Penerbit FEUI, 1999.
- Silvanita Mangani, Kutut. *Bank & Lembaga Keuangan Lain*. Jakarta: Penerbit Erlangga, 2009.
- Sugiyono. *Metode Penelitian Bisnis*. Bandung: CV.Alpabeta, 2008.
- Sundjaja, Ridwan S, dkk. *Manajemen Keuangan 1 Edisi 8*. Bandung: Literata Lintas Media, 2012.
- Sutrisno. *Manajemen Keuangan Teori, Konsep, dan Aplikasi*. Yogyakarta: Ekonisia, 2007.
- Wahyudiono, Bambang. *Mudah Membaca Laporan Keuangan*. Jakarta: Raihasa Sukses (Penebar Swadaya Grup), 2014.
- Wild, John J. *Financial Statement Analysis Buku 2 Edisi 10*. Jakarta: Salemba Empat, 2010.