

**ISOLASI DAN IDENTIFIKASI MOLEKULER
BAKTERI PADA SAYAP LALAT
(*Musca domestica*)**



Skripsi

Diajukan Untuk Memenuhi Salah Satu Syarat Meraih Gelar
Sarjana Sains Jurusan Biologi Fakultas Sains dan Teknologi
Pada Fakultas Sains Dan Teknologi
UIN Alauddin Makassar

Oleh:

MUKARRAMAH
NIM: 60300112028

**FAKULTAS SAINS DAN TEKNOLOGI
UIN ALAUDDIN MAKASSAR
2017**

PERNYATAAN KEASLIAN SKRIPSI

Mahasiswa yang bertanda tangan di bawah ini:

Nama : Mukarramah
NIM : 60300112028
Tempat/Tgl. Lahir : Baruga /03 Agustus 1994
Jur/Prodi : Biologi
Fakultas : Sains dan Teknologi
Alamat : Kel. Baruga, Kec. Banggae, Kab. Majene
Judul : Isolasi dan Identifikasi Molekuler Bakteri pada Sayap Lalat
(*Musca domestica*)

Menyatakan dengan sesungguhnya dan penuh kesadaran bahwa skripsi ini benar adalah hasil karya sendiri. Jika di kemudian hari terbukti bahwa ia merupakan duplikat, tiruan, plagiat, atau dibuat oleh orang lain, sebagian atau seluruhnya, maka skripsi dan gelar yang diperoleh karenanya batal demi hukum.

Makassar, Februari 2017
Penyusun,

Mukarramah
NIM: 60300112028

PERSETUJUAN PEMBIMBING

Pembimbing penulisan skripsi Saudari **Mukarramah**, NIM: 60300112028, mahasiswa Jurusan Biologi pada Fakultas Sains dan Teknologi UIN Alauddin Makassar, setelah meneliti dan mengoreksi dengan seksama skripsi berjudul, “Isolasi dan Identifikasi Molekuler Bakteri pada Sayap Lalat (*Musca domestica*)”, memandang bahwa skripsi tersebut telah memenuhi syarat-syarat ilmiah dan dapat disetujui untuk diajukan ke sidang Munaqasyah.

Demikian persetujuan ini diberikan untuk diproses lebih lanjut.

Makassar, Februari 2017

Handayani Halik, S.Si., M.Kes.
Pembimbing II

Dr. Mashuri Masri, S.Si., M.Kes.
Pembimbing I

PENGESAHAN SKRIPSI

Skripsi yang berjudul, "Isolasi dan Identifikasi Molekuler Bakteri pada Sayap Lalat (*Musca domestica*)", yang disusun oleh Mukarramah, NIM: 60300112028, mahasiswa Jurusan Biologi pada Fakultas Sains dan Teknologi UIN Alauddin Makassar, telah diuji dan dipertahankan dalam sidang *munaqasyah* yang diselenggarakan pada hari Selasa, tanggal 21 Februari 2017 M, bertepatan dengan 27 Jumadil Awal 1438 H, dinyatakan telah dapat diterima sebagai salah satu syarat untuk memperoleh gelar Sarjana dalam Ilmu Sains dan Teknologi, Jurusan Biologi (dengan beberapa perbaikan).

Makassar, 21 Februari 2017 M.
27 Jumadil Awal 1438 H.

DEWAN PENGUJI:

Ketua	: Prof. Dr. H. Arifuddin, M.Ag	(.....)
Sekretaris	: Hasyimuddin, S.Si., M.Si	(.....)
Munaqisy I	: Eka Sukmawati, S.Si., M.Si.	(.....)
Munaqisy II	: Isna Rasdiana Azis, S.Si., M.Sc.	(.....)
Munaqisy III	: Prof. Mardan, S.Ag., M.Ag.	(.....)
Pembimbing I	: Dr. Mashuri Masri, S.Si., M.Kes.	(.....)
Pembimbing II	: Handayani Halik, S.Si., M.Kes.	(.....)

Diketahui oleh:

Dekan Fakultas Sains dan Teknologi
UIN Alauddin Makassar,



Prof. Dr. H. Arifuddin, M.Ag.
NIP. 19691205 199303 1 001

KATA PENGANTAR

بِسْمِ اللَّهِ الرَّحْمَنِ الرَّحِيمِ

الحمد لله رب العالمين وبه نستعين على أمور الدنيا والدين والصلاة والسلام على أشرف الأنبياء والمرسلين وعلى اله وصحبه أجمعين. اما بعد.

Setelah melalui proses pengerjaan yang cukup panjang, akhirnya skripsi ini dapat juga terselesaikan. Untuk itu, penulis memanjatkan segala pujian dan rasa syukur tertinggi atas segala limpahan rahmat dan karunia-Nya. Dialah Allah, Tuhan semesta alam yang mengajarkan kepada manusia semua ilmu di muka bumi ini. Dia pulalah yang memberikan potensi kesuksesan kepada manusia. Memberikan akal, penglihatan, pendengaran dan hati kepada manusia untuk dapat meraih sesuatu yang diinginkan.

Salawat dan salam semoga dilimpahkan kepada para Nabi, para Rasul dan pengikut mereka hingga akhir zaman. Salawat dan salam paling sempurna semoga senantiasa dilimpahkan kepada baginda Rasulullah Muhammad saw. yang tak kenal lelah menyampaikan risalah, amanat dan nasehat kepada seluruh manusia. Semoga Allah memberinya kebaikan, wasilah, keutamaan, kemuliaan dan kedudukan yang terpuji.

Skripsi ini dapat terselesaikan dengan adanya bantuan yang penulis peroleh dari berbagai pihak. Pertama-tama penulis menyampaikan ucapan terima kasih yang dalam dan tulus kepada kedua orang tua penulis yakni ayahanda Hasan dan ibunda Masnu'a yang senantiasa merawat dan mendidik penulis dari kecil hingga sekarang.

Terutama bagi ibu penulis semoga Allah senantiasa memberikan tempat terbaik. Penulis menyadari bahwa ucapan terima kasih penulis tidak sebanding dengan pengorbanan yang dilakukan oleh keduanya. Untuk ayahanda tercinta, pengertian, motivasi dan doa yang selalu engkau panjatkan senantiasa penulis ingat, kagumi dan hormati.

Selanjutnya, penulis sudah sepatutnya menyampaikan terima kasih kepada:

1. Bapak Prof. Dr. Musafir Pabbari, M.Si., selaku Rektor Universitas Islam Negeri Alauddin Makassar.
2. Bapak Prof. Dr. H. Arifuddin, M.Ag. selaku Dekan Fakultas Sains dan Teknologi UIN Alauddin Makassar. beserta Wakil Dekan I, II dan III, dan seluruh staf administrasi yang telah memberikan berbagai fasilitas kepada kami selama masa pendidikan.
3. Bapak Dr. Mashuri masri, S.Si., M.Kes selaku ketua jurusan Biologi serta penasehat akademik dan pembimbing I dalam penulisan skripsi yang telah meluangkan waktunya sehingga penulisan skripsi ini dapat terselesaikan, serta sekretaris Jurusan Biologi atas segala ilmu, petunjuk serta arahnya selama berkuliah di UIN Alauddin.
4. Ibu Handayani, S.Si., M.Si selaku pembimbing II dalam penulisan skripsi yang senantiasa menyisihkan sedikit waktu-waktunya yang berharga untuk

membimbing penulis. Saran-saran serta kritik-kritik mereka sangat bermanfaat dalam merampungkan skripsi ini.

5. Ibu Eka Sukmawaty, S.Si., M.Si selaku pembahas I, Ibu Isna Rasdiana Azis, S.Si. M.Sc., selaku pembahas II, dan Bapak Prof. Dr. Mardan, M.Ag selaku pembahas III.
6. Bapak dan Ibu dosen dalam jajaran Fakultas Sains dan Teknologi UIN Alauddin Makassar yang selama ini telah mendidik penulis dengan baik, sehingga penulis dapat menyelesaikan pendidikannya pada tingkat perguruan tinggi.
7. Bapak dan ibu pegawai Laboratorium Mikrobiologi Rumah Sakit Pendidikan Universitas Hasanuddin (RSP UNHAS) yang senantiasa membimbing selama penelitian berlangsung.
8. Kepada saudaraku tercinta Rahmat sandi yang selalu memberi semangat dan do'a sehingga penulis dapat menyelesaikan tugas akhir. Kepada kakak Ningsih dan Ibu Lulu yang senantiasa mengingatkan, memberikan semangat dan do'a kepada penulis sehingga dapat menyelesaikan tugas akhir.
10. Saudara seperjuanganku Novita Syarif, Yuliana, dan Karlina serta teman-teman **Ponpes DDI Baruga, kelas A BANTA (*Biological An Nidus To Affection*) dan LDK AI JAMI' 2012** yang senantiasa memberikan semangat, saran dan bantuannya, serta setia menemani penulis dalam suka maupun duka, menghadirkan cerita warna warni dalam bingkai persaudaraan. Kakak Wahid dan Kak Muh. Arfa yang senantiasa memberikan semangat dan do'annya sehingga penulis dapat menyelesaikan tugas akhirnya.

13. Adik-adik mahasiswa jurusan Biologi 2013, 2014, dan 2015 serta para senior Biologi. Teman-teman KKN-51 di desa Je'netallasa Kecamatan Pallangga.
15. Serta semua pihak yang telah membantu dalam penulisan tugas akhir ini yang tidak dapat dituliskan satu persatu. Ucapan terima kasih juga penulis sampaikan kepada kepala perpustakaan UIN Alauddin Makassar beserta staf-stafnya sehubungan dengan pengumpulan bahan-bahan untuk membuat skripsi ini.

Pada kenyataannya, walaupun menerima banyak bantuan dari berbagai pihak, pada dasarnya yang bertanggung jawab terhadap tulisan ini adalah penulis sendiri. Terakhir penulis harus sampaikan penghargaan kepada mereka yang membaca dan berkenan memberikan saran, kritikan atau bahkan koreksi terhadap kekurangan dan kesalahan yang pasti masih terdapat dalam skripsi ini. Semoga dengan saran dan kritik tersebut, skripsi ini dapat diterima dikalangan pembaca yang lebih luas lagi di masa yang akan datang. Semoga karya yang sangat sederhana ini dapat bermanfaat bagi pembaca.

Makassar, Februari 2017

Mukarramah
NIM: 60300112028

DAFTAR ISI

SAMPUL	i
PERNYATAAN KEASLIAN SKRIPSI	ii
PERSETUJUAN PEMBIMBING	iii
PENGESAHAN SKRIPSI	iii
KATA PENGANTAR	v
DAFTAR ISI	ix
DAFTAR TABEL	xi
DAFTAR GAMBAR	xii
ABSTRAK	xiii
ABSTRACT	xiii
BAB 1 PENDAHULUAN	1-7
A. Latar Belakang	1
B. Rumusan Masalah	5
C. Ruang Lingkup Penelitian.....	5
D. Kajian Pustaka/Penelitian Terdahulu	5
E. Tujuan Penelitian	7
F. Kegunaan Penelitian.....	7
BAB II KAJIAN TEORITIS	8-35
A. Ayat dan Hadist yang relevan (<i>Musca domestica</i>).....	8
B. Tinjauan Umum Lalat Rumah.....	25
C. Tinjauan Umum Bakteri.....	29

D. Kerangka Pikir	35
BAB III METODE PENELITIAN	36-47
A. Jenis dan Lokasi Penelitian	36
B. Pendekatan Penelitian	36
C. Populasi dan Sampel	36
D. Variabel Penelitian	37
E. Defenisi Operasional Variabel	37
F. Instrumen Penelitian (Alat dan Bahan)	38
G. Prosedur Kerja.....	39
H. Pembuatan Suspensi Sampel.....	40
I. Identifikasi Morfologi Secara Mikroskopik dengan Pewarnaan Gram...	
.....	41
J. Pengujian Aktivitas Biokimia	41
K. Identifikasi Molekuler.....	42
L. Analisis dan Sekuensing	45
BAB IV HASIL DAN PEMBAHASAN.....	48-77
A. Hasil Penelitian	48
B. Pembahasan.....	57
BAB V PENUTUP.....	76
5.1 Kesimpulan	76
5.2 Saran.....	76
DAFTAR PUSTAKA	77-79
LAMPIRAN-LAMPIRAN.....	80-100
RIWAYAT HIDUP	

DAFTAR TABEL

Tabel 4.1 :	Hasil Uji Pewarnaan Gram Bakteri.....	50
Tabel 4.2:	Pengamatan Morfologi Koloni Bakteri.....	54
Tabel 4.3:	Pewarnaan Gram.....	55
Tabel 4.4 :	Hasil uji biokimia	56

DAFTAR GAMBAR

Gambar 4.1 : Hasil Isolasi Bakteri.....	48
Gambar 4.2 : Morfologi koloni mikroba.....	49
Gambar 4.3 : Medium MCA.....	49
Gambar 4.4 : Medium SSA.....	49
Gambar 4.5 : Hasil Karakterisasi Bentuk Sel	50
Gambar 4.6 : Hasil Elektroforesis.....	51
Gambar 4.7 : Hasil Isolasi Bakteri.....	52
Gambar 4.8 : Morfologi Koloni Mikroba.....	53
Gambar 4.9 : Medium SSA.....	53
Gambar 4.10: Hasil Elektroforesis.....	56
:	

ABSTRAK

Nama : MUKARRAMAH
NIM : 60300112028
Judul Skripsi : ISOLASI DAN IDENTIFIKASI MOLEKULER
BAKTERI PADA SAYAP LALAT (*Musca domestica*)

Penelitian ini berjudul isolasi dan identifikasi molekuler bakteri pada sayap lalat (*Musca domestica*). Adapun tujuan dari peneliti ini adalah untuk mengetahui jenis atau spesies bakteri yang terdapat pada sayap lalat (*M. domestica*) dengan menggunakan uji biokimia dan identifikasi molekuler. Penelitian ini merupakan penelitian deskriptif kualitatif dengan model eksploratif untuk menentukan bakteri pada sayap lalat (*M. domestica*). Jumlah sampel dalam penelitian ini sebanyak 10 ekor lalat masing-masing dari 5 ekor lalat dari kantin dan 5 ekor lalat dari rumah. Ke 10 ekor lalat tersebut dipisahkan sayap kiri dan kanannya. Selanjutnya sayap tersebut diinokulasikan pada medium BHIB, NA, MC, dan SS. Hasil pemeriksaan secara mikrobiologi ditemukan bakteri patogen pada sayap lalat kantin yaitu bakteri basil dan sayap lalat rumah bakteri *Staphylococcus aureus*. Hasil pemeriksaan secara molekuler ditemukan bakteri patogen pada sayap lalat kantin yaitu bakteri bakteri *Bacillus cereus*, sedangkan sampel lalat rumah yaitu, bakteri *Staphylococcus* sp.

Kata Kunci: *Bakteri Patogen, Sayap Lalat (Musca domestica), Isolasi, Identifikasi Dan uji Molekuler.*

BAB I

PENDAHULUAN

A. Latar Belakang

Lalat adalah serangga kecil yang dapat terbang; pada umumnya berwarna hitam. Ia suka hinggap pada tempat-tempat yang busuk lalu menyebarkan aneka kuman. Lalat bermacam-macam jenisnya. Salah satu jenis lalat yang dinamai lalat sehari mempunyai sekitar dua ribu macam. Usianya hanya beberapa hari bahkan ada yang hanya sehari. Seandainya Allah memberinya usia panjang, entah apa yang akan terjadi bagi manusia. Pasti hidup kita tidak akan tenang, karena seekor saja yang mengelilingi kita, saat akan tidur, walau hanya melalui bunyinya, maka itu sudah cukup mengganggu (M. Quraish, 2015).

Allah menyebut lalat dalam Al-Qur'an untuk menggambarkan betapa kuasanya dan betapa manusia dan lalat sungguh lemah. Allah berfirman dalam QS. al-Hajj /22: 73-74:

يَا أَيُّهَا النَّاسُ ضُرِبَ مَثَلٌ فَاستَمِعُوا لَهُ إِنَّ الَّذِينَ تَدْعُونَ مِنْ دُونِ اللَّهِ لَنْ يَخْلُقُوا ذُبَابًا وَلَوْ اجْتَمَعُوا لَهُ
وَإِنْ يَسْلُبْهُمُ الذُّبَابُ شَيْئًا لَا يَسْتَنْقِذُوهُ مِنْهُ ضَعُفَ الطَّالِبُ وَالْمَطْلُوبُ (73) مَا قَدَرُوا اللَّهَ حَقَّ
قَدْرِهِ إِنَّ اللَّهَ لَقَوِيٌّ عَزِيزٌ (74)

Terjemahnya:

Hai manusia, telah dibuat perumpamaan, maka dengarkanlah olehmu perumpamaan itu. Sesungguhnya segala yang kamu seru selain Allah sekali-kali tidak dapat menciptakan seekor lalatpun, walaupun mereka bersatu

menciptakannya. Dan jika lalat itu merampas sesuatu dari mereka, tiadalah mereka dapat merebutnya kembali dari lalat itu. Amat lemahlah yang menyembah dan amat lemah (pulalah) yang disembah. Mereka tidak mengenal Allah dengan sebenar-benarnya. Sesungguhnya Allah benar-benar Maha Kuat lagi Maha Perkasa

Ayat di atas menyebut lalat sebagai contoh karena lalat adalah binatang yang remeh, lemah, kotor sekaligus banyak. Dan, jika makhluk seperti demikian, maka tidak dapat diciptakan serta dihalangi gangguannya oleh apa yang dianggap oleh kaum musyrik sebagai tuhan dalam hal ini berhala-berhala, maka bagaimana mungkin mereka dipertuhan? (M. Quraish, 2015).

Masyarakat mengenal lalat sebagai binatang yang jorok karena berkembang biak di tempat-tempat yang kotor seperti di tempat sampah, kotoran manusia, hewan, dan bangkai serta, sisa-sisa makanan. Selain menyukai tempat yang kotor, lalat juga menyukai hinggap di makanan dan minuman sehingga makanan yang terkontaminasi oleh kuman-kuman yang dibawa oleh lalat akan menyebabkan penyakit. Kurang lebih 125.000 bibit penyakit disebarkan lalat pada lokasi yang dihinggapinya. Ada beberapa penyakit yang disebabkan oleh lalat, di antaranya adalah diare, tifus, disentri, kolera dan TBC (Isnayanti, 2014).

Pada tahun 2009, *United Nations Children's Fund* (UNICEF) dan *World Health Organization* (WHO) mengatakan bahwa diare merupakan penyebab kematian nomor 2 pada balita di dunia, nomor 3 pada bayi dan nomor 5 bagi segala umur. Diberitakan juga bahwa sekitar 1,5 juta anak meninggal dunia setiap tahunnya karena penyakit tersebut. Di Indonesia sendiri, diare termasuk penyebab utama

kematian pada bayi dan balita pada tahun 2007 berdasarkan hasil riset kesehatan dasar yang dilakukan oleh kementerian kesehatan (Isnayanti, 2014).

Di sini seakan terdapat kontradiksi antara lalat sebagai pembawa penyakit dan lalat sebagai obat. Dalam riwayat terdapat dalam kitab Shahih Bukhari no. 3073, adalah sebagai berikut

قَالَ النَّبِيُّ صَلَّى اللَّهُ عَلَيْهِ وَسَلَّمَ إِذَا وَقَعَ الذُّبَابُ فِي شَرَابٍ أَحَدِكُمْ فَلْيَغْمِسْهُ ثُمَّ لِيَنْزِعْهُ فَإِنَّ فِي إِحْدَى جَنَاحَيْهِ دَاءٌ وَالْأُخْرَى شِفَاءٌ. (رواه البخارى)

Artinya:

Nabi saw. bersabda: Jika ada seekor lalat yang terjatuh pada minuman kalian maka tenggelamkan kemudian angkatlah, karena pada satu sayapnya penyakit dan sayap lainnya terdapat obatnya.

Dalam al-Qur'an sendiri, kata *al-zubab* hanya disebutkan 2 kali dalam 1 ayat, yakni QS al-Hajj/22: 73, yang merupakan perumpamaan kepada manusia bahwa segala yang disembah selain Allah tidak dapat menciptakan seekor lalat, walaupun semua sesembahan mereka bersatu, sebagaimana yang diketahui bahwa hadis merupakan salah satu dari sumber hukum Islam setelah al-Qur'an yang wajib diikuti. Allah sendiri telah memerintahkan untuk mengikuti Rasul-Nya sebagaimana firman-Nya dalam QS An-Nisa'/4: 59 yang berbunyi:

يَا أَيُّهَا الَّذِينَ آمَنُوا أَطِيعُوا اللَّهَ وَأَطِيعُوا الرَّسُولَ وَأُولِي الْأَمْرِ مِنْكُمْ فَإِنْ تَنَازَعْتُمْ فِي شَيْءٍ فَرُدُّوهُ إِلَى اللَّهِ وَالرَّسُولِ إِنْ كُنْتُمْ تُؤْمِنُونَ بِاللَّهِ وَالْيَوْمِ الْآخِرِ ذَلِكَ خَيْرٌ وَأَحْسَنُ تَأْوِيلًا (59)

Terjemahnya:

Hai orang-orang yang beriman, taatilah Allah dan taatilah rasul-Nya dan ulil amri (pemegang kekuasaan) di antara kamu. Kemudian jika kamu berbeda pendapat tentang sesuatu, maka kembalikanlah kepada Allah (al-Qur'an) dan rasul

(sunnahnya), jika kamu benar-benar beriman kepada Allah dan hari kemudian. Yang demikian itu lebih utama (bagimu) dan lebih baik akibatnya.

Ayat di atas membuktikan bahwa Allah telah mewajibkan untuk menaati rasul-Nya pada apa yang telah disyariatkan. Pada masa Rasulullah saw., para sahabat menaati semua perintah dan larangannya dan mereka pun tak membedakan antara hukum yang diwahyukan Allah dalam al-Qur'an dan hukum yang bersumber dari rasul saw.

Berdasarkan data di atas, dapat diketahui bahwa lalat ternyata membawa dampak buruk bagi kesehatan bahkan sampai menyebabkan kematian, namun di sisi lain ada riwayat yang menganjurkan untuk mencelupkan lalat di mana diketahui bahwa tindakan tersebut merupakan tindakan yang tidak higienis dan dapat berdampak buruk bagi kesehatan.

Berdasarkan latar belakang tersebut di atas, maka permasalahan yang muncul adalah berapa besar potensi *M. domestica* sebagai vektor penyakit yang terdapat pada sayap lalat tersebut dan bakteri apa yang terdapat pada sayap lalat tersebut, karena di dalam hadis terdapat pesan Rasulullah saw. mengatakan bahwa “Bila lalat tercebur dalam minuman salah seorang dari kalian hendaklah ia mencelupkannya sekalian lalu mengangkatnya. Sebab, di salah satu sayapnya terdapat penyakit dan di sayap yang lainnya terdapat obat” (HR. Bukhari).

B. Rumusan Masalah

Berdasarkan latar belakang di atas maka yang menjadi rumusan masalah dalam penelitian ini adalah bahwa dalam hadis mengatakan “Bila lalat terceburlah dalam minuman salah seorang dari kalian hendaklah ia mencelupkannya sekalian lalu mengangkatnya. Sebab, di salah satu sayapnya terdapat penyakit dan di sayap yang lainnya terdapat obat” (HR. Bukhari). Untuk memudahkan pemahaman maka penulis memfokuskan permasalahannya yaitu sebagai berikut.

1. Apakah jenis bakteri yang terdapat pada sayap lalat (*M. domestica*)?

C. Ruang Lingkup Penelitian

Dalam penelitian ini lebih fokus dalam membahas jenis bakteri yang terdapat pada sayap lalat *M. domestica* dan apakah bakteri terdapat pada sayap kiri atau sayap kanan lalat *M. domestica*.

D. Kajian Pustaka

Adapun kesimpulan dari penelitian ini yaitu, pada cawan petri 2, setelah diidentifikasi ternyata media ditumbuhi oleh koloni bakteri patogen tipe *Staphylococcus* sp. yang merupakan penyebab berbagai macam penyakit. Adapun pada cawan 1, tumbuh mikroorganisme yang setelah diidentifikasi merupakan bakteri *Actinomyces* yang memproduksi antibiotik. Bakteri ini biasanya menghasilkan antibiotik yang dapat diekstrak, yaitu *actinomycetin* dan *actinomycin* yang berfungsi melisiskan bakteri dan bersifat antibakteri dan antifungi. Hasil yang

serupa diperoleh untuk jenis lalat lain yang banyak mengandung bakteri patogen *Salmonella* sp. dan *Proteus* sp., yang terhambat oleh pertumbuhan *Actinomyces*. Masuknya lalat pada makanan atau minuman, dengan tanpa dicelup dan dicelup, ternyata memberikan hasil berbeda yang signifikan. Adapun kesimpulan dari penelitian Abu Salma yaitu hal ini membenarkan apa yang disabdakan oleh baginda Nabî yang mulia, Shallâllâhu ‘alaihi wa Sallam, bahwa pada sayap lalat itu terdapat penyakit sekaligus penawarnya. Maha benar Allôh dan Maha benar Rasûlullâh Shallâllâhu alaihi wa Sallam (Abu Salma, 2007).

Pada penelitian (Suriani) Jenis bakteri *Enterobacteriaceae* yang ditemukan pada permukaan luar tubuh lalat *M. domestica* dan *C. megacephala* yaitu *Enterobacter aerogenes*, *Escherichia coli*, *Proteus* sp, *Serratia marcescens* dan satu jenis bakteri basil dari genus *Bacillus* sp.

Adapun kesimpulan dari hasil penelitian ini adalah Lalat *Chrysomya megacephala* dominan ditemukan pada tempat penampungan sampah akhir (TPA); Di antara keempat spesies bakteri penyebab penyakit Gastrointestinal yang diperkirakan (*E. coli*, *Salmonella* sp, *Shigella* sp, dan *Vibrio* sp) tidak semua ditemukan, hanya *E. coli* yang dapat ditemukan, adapun species lain yang dapat diidentifikasi adalah *Klebsiella pnemoniae*, *Bacillus* sp dan *Enterobacter aerogenes* (dominan pada lalat dan sampah di lokasi penampungan sampah yang dijadikan lokasi pengambilan sampel), kemudian *Staphylococcus aureus*, *Streptococcus* sp., *Proteus morgani* dan *Proteus mirabilis*; Kontaminasi bakteri

pada lalat *Chrysomya megacephala* dan lalat *Musca domestica* berasal dari tempat penampungan sampah (Retno Hestiningsih, 2004).

D. Tujuan

Adapun tujuan yang ingin dicapai dalam penelitian ini adalah untuk mengetahui jenis bakteri yang terdapat pada sayap lalat *M. domestica*.

E. Kegunaan Penelitian

Adapun kegunaan atau manfaat penelitian ini yaitu manfaat yang diharapkan dari penelitian ini adalah :

1. Penulis dapat menambah wawasan dari segi pengetahuan tentang penyebab penyakit yang ditimbulkan oleh lalat (*M. domestica*)
3. Sebagai seorang muslim dapat menambah kebenaran dan keyakinan hadist Nabi Muhammad saw. tentang lalat.
4. Informasi bagi masyarakat bahwa makanan atau minuman yang dihinggapi lalat aman dan dapat dikonsumsi, setelah seluruh tubuhnya dibenamkan ke dalam makanan atau minuman tersebut

BAB II

TINJAUAN TEORITIS

A. Ayat dan Hadis yang Relevan

Terdapat berbagai jenis serangga yang hidup di atas muka bumi ini. Kepentingan serangga dalam kehidupan manusia bukanlah terletak pada bilangannya yang terdiri daripada hampir 75% daripada seluruh spesies hewan. Akan tetapi serangga amat berperana dalam ekosistem dalam mewujudkan kesejahteraan hidup secara keseluruhannya. Justru, al-Qur'ān sendiri telah membicarakan tentang serangga ekoran kepentingannya dalam kehidupan manusia. Walaupun terdapat berbagai jenis serangga yang hidup di atas muka bumi ini, namun al-Qur'ān hanya mengetengahkan beberapa jenis serangga saja yang mewakili kumpulan-kumpulan serangga dengan berbagai cara hidupnya, seperti serangga pemakan tumbuh-tumbuhan, pemakan benda-benda organik mati, serangga pemangsa dan parasit, dan serangga yang hidup secara bersendirian dan bermasyarakat. Pernyataan tentang serangga di dalam al-Qur'ān menunjukkan kebesaran dan keagungan Allah swt. di samping ia adalah satu fakta biologi untuk dikaji oleh manusia yang dikurniakan akal fikiran dan kemampuan untuk melakukan kajian. Ia bersesuaian dengan konsep ilmu di dalam Islam yang mengarah kepada tauhid dan keredhaan Allah swt. (M. Quraish, 2015).

Secara umum, serangga yang telah disebut di dalam al-Qur'ān ialah nyamuk, lalat, belalang, kutu, lebah, semut dan anai-anai. Namun begitu, serangga yang telah

dijadikan sebagai perumpamaan dalam al-Quran hanyalah nyamuk dan lalat. Oleh yang demikian, kajian dalam artikel ini akan melihat kepada rahasia dan hikmah pemilihan serangga-serangga tersebut di dalam al-Qur'ān. Seterusnya, analisis akan dilakukan untuk melihat elemen i'jaz yang terdapat dalam ayat-ayat al-Qur'ān yang membicarakan tentang serangga tersebut (M. Quraish, 2015).

Lalat adalah salah satu jenis serangga mahluk perusak yang paling mudah dijumpai. Allah swt. telah mendatangkan lalat sebagai perumpamaan di dalam al-Qur'ān, melalui firman-Nya: dalam QS al-Hajj (22): 73.

يَتَأْتِيهَا النَّاسُ ضُرْبَ مَثَلٍ ۖ فَاسْتَمِعُوا لَهُ ۗ إِنَّ الَّذِينَ تَدْعُونَ مِنْ دُونِ اللَّهِ لَنْ يَخْلُقُوا
ذُبَابًا وَلَوْ اجْتَمَعُوا لَهُ ۗ وَإِنْ يَسْلُبْهُمُ الذُّبَابُ شَيْئًا لَا يَسْتَنْقِذُوهُ مِنْهُ ۗ ضَعُفَ الطَّالِبُ وَالْمَطْلُوبُ



Artinya:

Hai manusia, telah dibuat perumpamaan, Maka dengarkanlah olehmu perumpamaan itu. Sesungguhnya segala yang kamu seru selain Allah sekali-kali tidak dapat menciptakan seekor lalatpun, walaupun mereka bersatu menciptakannya. dan jika lalat itu merampas sesuatu dari mereka, Tiadalah mereka dapat merebutnya kembali dari lalat itu. Amat lemahlah yang menyembah dan Amat lemah (pulalah) yang disembah.

B Analisis Kandungan

Dalam ayat 73 surah al-Hajj ini, Allah swt. telah mendatangkan perumpamaan tentang lalat (*dhubab*). Dalam al-Mu`jam al-Wasit, dinyatakan bahawa dhubab ialah sejenis hewan kecil yang bersayap (Anis et al) . Ia adalah serangga berwarna hitam

yang terdapat di dalam rumah dan sering menghinggap ke dalam bekas air dan makanan. Serangga ini dinamakan sebagai *dhubab* kerana pergerakannya yang banyak.

Sebenarnya menciptakan lalat sama mustahilnya dengan menciptakan unta atau gajah, karena lalat pun memiliki rahasia yang tidak dapat terungkap yakni hidup. Tetapi gaya bahasa Al-Qur'an yang sungguh istimewa memilih lalat yang kecil dan diremehkan itu karena ketidak mampuan menciptakannya lebih menanamkan dalam benak kesan kelemahan dari pada jika yang disebut adalah unta atau gajah (M. Quraish. 2015).

Sementara pakar berkata bahwa walaupun manusia mampu menangkap lalat, dia pun tidak akan mampu mengambil kembali apa yang telah direbutnya, karena lalat saat menggunakan belalainya, mengeluarkan zat-zat yang menjadikan apa yang direbutnya itu berubah sifatnya sehingga ia tidak lagi sepenuhnya sama dengan keadaannya sebelum direbut (M. Quraish. 2015).

Karena itu jangan sekali-kali meremehkan lalat. Lalat adalah binatang yang sangat berani. Dia memang terbang jika anda mengusirnya, tetapi hanya sementara, karena sebentar lagi ia akan kembali, demikian seterusnya. Ia dinilai pemberani, sehingga seseorang yang luar biasa keberaniannya dilukiskan oleh pribahasa Arab dengan "Lebih berani dari lalat". Demikianlah, Jika Anda memperhatikan lalat dan merenungkannya, Anda pasti akan sampai kepada kesadaran tentang kehadiran Allah pada lalat dan kegiatan-kegiatannya itu. Bukankah Allah hadir dimana-mana? (M. Quraish. 2015).

Perumpamaan yang diketengahkan dalam ayat ini menunjukkan betapa lemahnya berhala-berhala yang disembah oleh orang kafir. Kebodohan orang kafir itu menyebabkan mereka masih mengharapkan berhala-berhala yang lemah itu. Allah swt. mendatangkan perumpamaan ini supaya mereka berfikir, bagaimana tuhan-tuhan yang mereka sembah tidak mampu untuk mencipta walau seekor lalat sekalipun. Bahkan, bukan setakat itu sahaja tetapi sekiranya lalat itu mengambil sesuatu daripada mereka, nescaya mereka tidak dapat mengambilnya semula. Dalam ayat ini, Allah swt. telah mendatangkan hujah dalam bentuk perumpamaan untuk memudahkan kefahaman mereka. Firman Allah swt. Dalam QS al-Baqarah/2: 26

إِنَّ اللَّهَ لَا يَسْتَحْيِي أَنْ يَضْرِبَ مَثَلًا مَّا بَعُوضَةً فَمَا فَوْقَهَا فَأَمَّا الَّذِينَ آمَنُوا فَيَعْلَمُونَ أَنَّهُ الْحَقُّ مِنْ رَبِّهِمْ
وَأَمَّا الَّذِينَ كَفَرُوا فَيَقُولُونَ مَاذَا أَرَادَ اللَّهُ بِهَذَا مَثَلًا يُضِلُّ بِهِ كَثِيرًا وَيَهْدِي بِهِ كَثِيرًا وَمَا يُضِلُّ بِهِ إِلَّا
الْفَاسِقِينَ (26)

Terjemahnya:

“Sesungguhnya Allah tiada segan membuat perumpamaan berupa nyamuk atau yang lebih rendah dari itu. Adapun orang-orang yang beriman, maka mereka yakin bahwa perumpamaan itu benar dari Tuhan mereka, tetapi mereka yang kafir mengatakan: “Apakah maksud Allah menjadikan ini untuk perumpamaan?”. Dengan perumpamaan itu banyak orang yang disesatkan Allah, dan dengan perumpamaan itu (pula) banyak orang yang diberi-Nya petunjuk. Dan tidak ada yang disesatkan Allah kecuali orang-orang yang fasik”.

Thahir Ibn ‘Asyur menulis bahwa secara lahiriah ayat ini tidak memiliki hubungan yang serasi dengan ayat-ayat yang lalu yang berbicara tentang keistimewaan al-Qur’an serta sanksi atas pembangkang dan ganjaran buat yang taat. Lalu disini tiba-tiba muncul pernyataan bahwa Allah tidak malu membuat perumpamaan. Ibn ‘Asyur menulis bahwa sebenarnya bila diteliti akan ditemukan

keserasian hubungannya. Menurut ulama asal Tunisia ini, ayat-ayat yang lalu mengandung tantangan kepada sastrawan untuk menyusun walau satu surah yang semisal al-Qur'an. Tetapi ketika mereka gagal, mereka menempuh cara lain berupa kritik terhadap kandungannya dengan menyatakan bahwa ada kandungannya yang tidak sesuai dengan kebesaran dan kesucian Allah swt. Ini guna menanamkan benih keraguan ke hati orang-orang yang beriman atau ke hati mereka yang memiliki kecenderungan untuk beriman (M. Quraish, 2002).

Upaya mereka itu menurut Ibn 'Asyur lebih jauh, semakin menjadi-jadi setelah turunnya ayat-ayat 17-20 yang memperumpamakan orang-orang munafik dengan dua perumpamaan yang buruk. Sebagian besar orang-orang munafik yang dimaksud adalah orang Yahudi yang tidak mahir dalam sastra Arab. Mereka ingin juga mengeritik al-Qur'an, maka cara yang dapat mereka lakukan adalah dengan berusaha menampilkan kelemahan kandungannya. Antara lain menyangkut perumpamaan-perumpamaan yang ditampilkan al-Qur'an (M. Quraish, 2002).

Menurut al-Biqa'i, setelah terbukti ketidak mampuan mereka melayani tantangan al-Qur'an, sehingga terbukti bahwa apa yang disampaikan oleh Nabi Muhammad adalah firman-firman-Nya, maka setelah sebelum ini dinyatakan-Nya bahwa buah-buahan surgawi, tidak sama dengan yang terdapat di dunia, walaupun dari segi nama dan bentuknya serupa, maka pada ayat ini diisyaratkan-Nya bahwa matsal (perumpamaan) yang disajikan al-Qur'an, walau dari segi lahiriah sama dengan namanya pun sama dengan yang dikenal manusia, namun dari segi hakikat, ketetapan dan kebenarannya sungguh berbeda, dan arena itu tidaklah tepat

mengeritik dan menilainya tidak wajar, karena *Sesungguhnya Allah tiada malu* yakni tidak enggan *membuat perumpamaan* contoh dan misal yang dapat mengesankan yaitu contoh *berupa kutu atau yang melebihinya* yakni lebih rendah atau besar dari itu, dan yang boleh jadi diremehkan atau dianggap tidak wajar dan tetap oleh orang-orang kafir. *Adapun orang-orang yang beriman* dengan iman yang benar, *maka mereka mengetahui* dengan pasti *bahwa itu adalah kebenaran sempurna* yang bersumber *dari Allah, Tuhan Pemelihara mereka* Yang melimpahkan aneka bimbingan untuk memelihara mereka, *sedang orang-orang kafir* baik yang kekufurannya terang-terangan maupun yang sembunyi-sembunyi *maka mereka akan terus berkata: “Apakah maksud Allah menjadikan sesuatu yang hina ini, satu perumpamaan?”* pertanyaan mereka dijawab: *Dengan perumpamaan itu banyak orang yang menutup mata dan telinganya yang terus menerus disesatkan Allah,* karena mereka tidak mau mengerti *dan banyak pula yang terus-menerus diberi-Nya tambahan petunjuk,* karena keyakinan mereka akan ke Maha sempurna Allah; Allah tidak berbuat aniaya kepada yang Dia sesatkan, karena *Tidak ada yang disesatkan Allah kecuali orang-orang fasiq* yakni yang sebelumnya memang telah mendarah daging dalam jiwanya kefasikan (M. Quraish, 2002).

Malu ada mukadimahanya, yaitu perasaan yang meliputi jiwa akibat kekhawatiran dinilai negative oleh pihak lain, dan ada pula akibatnya yaitu meninggalkan, membatalkan, atau menjauhi perbuatan yang melahirkan perasaan itu. Akibat itulah yang dimaksud dengan “malu” bagi Allah, yakni Allah tidak meninggalkan memberi perumpamaan walau perumpamaan itu berupa *ba’udhah*.

Ba'dhah dalam *Tafsir al-Jalalain* diartikan sebagai bentuk tunggal dari kata *ba'udh*, yakni *kutu yang kecil*. Kutu dimaksud, dijelaskan dalam *Hasyiat al-Jamal 'ala al-Jalalain* sebagai “binatang yang sangat kecil, menggigit dengan menyakitkan, dan berbau sangat busuk (semacam bangsat). Memang – tulisnya lebih jauh – kata yang digunakan al-Qur'an itu dapat juga berarti *nyamuk*, tetapi bukan itu yang dimaksud di sini. Lebih jauh *al-Jamal* mengutip dari *Tafsir al-Khazin* bahwa kutu itu sangat kecil, berkaki enam dan bersayap empat, berekor dan berbelalai. Kendati ia kecil, belalainya dapat menembus kulit gajah, kerbau dan unta, serta menggigitnya sampai-sampai unta dapat mati akibat gigitannya itu (M. Quraish, 2002).

Allah tidak malu memberi perumpamaan tentang kutu kecil yang diremehkan oleh kaum musyrik dan dianggap tidak wajar untuk disebutkan oleh Allah, bahkan walau lebih besar dari kutu itu pada nilai kerendahannya dalam pandangan kaum musyrik (yakni walau yang lebih tidak bermutu darinya), atau lebih kecil dari kutu itu pada bentuk badannya atau bagian dari bentuk badannya, misalnya hanya sayapnya saja. Hal ini seperti disabdakan Nabi saw.: “Seandainya dunia ini memiliki nilai sebesar sayap kutu di sisi Allah, niscaya Dia tidak menganugerahkan setetes airpun kepada seorang kafir.” Ini, karena tujuan memberi perumpamaan adalah menjelaskan yang abstrak dalam bentuk konkret, sehingga menjadi jelas adanya (M. Quraish, 2002).

Kefasikan adalah sifat yang menjadikan manusia keluar dan menjauh dari kebenaran dan keadilan. *Buah yang busuk* ditunjuk dengan menggunakan akar kata *fasiq*, karena kulit buah yang busuk terkelupas dengan sendirinya atau amat mudah

dikelupas kulitnya sehingga ia terpisah dari isinya. Demikian juga seorang fasiq. Ia keluar dengan kemauannya sendiri dari tuntunan Ilahi, atau dengan mudah dikeluarkan dari kebenaran yang tadinya telah melekat pada dirinya (M. Quraish, 2002).

Kefasikan bermacam-macam dan bertingkat-tingkat, puncaknya adalah kekufuran. Al-Qur'an pun menggunakannya untuk makna-makna itu. Namun demikian dari segi pandangan hukum, dan setelah para pakar mengamati sekian banyak dalil, maka pakar-pakar dari kelompok Ahl as-Sunnah menyimpulkan bahwa kefasikan bukan kekufuran. Walaupun kefasikan sering dilakukan, tetapi itu tidak menjadikannya seorang kafir selama ia tetap mengakui – walu dengan lidahnya saja – keesaan Allah dan kerasulan Nabi Muhammad saw (M. Quraish, 2002).

Ucapan orang-orang kafir itu lahir dari kepribadian mereka yang buruk. Mereka dinilai Allah memiliki tiga sifat buruk sehingga mengakibatkan kerugian dan bencana buat mereka sendiri. Ini dijelaskan dalam ayat 27 setelah ini (M. Quraish, 2002).

Ayat ini dijadikan salah satu dasar untuk membuktikan bahwa ada kesesatan yang menimpa seseorang karena keburukan amal perbuatannya selain kesesatan yang sejak semula telah mengendap akibat kebejatan sifatnya. Ini dipahami dari penegasan ayat di atas yang menyatakan *Dan tidak ada yang disesatkan kecuali orang-orang yang fasik* (M. Quraish, 2002).

Perlu dicatat bahwa hidayah dan kesesatan merupakan dua istilah yang mengandung makna-makna menyeluruh mencakup semua jenis anugerah Allah –

untuk istilah *hidayah* – dan aneka kecelakaan dan kerugian bagi kata *kesesatan* (M. Quraish, 2002).

Selama ulama berpendapat bahwa ayat ini turun sebagai tanggapan atas orang-orang kafir menyangkut firman-Nya tentang lalat (baca QS. al-Hajj [22]: 73) dan laba-laba(QS. al-Ankabut [9]: 41) yang telah turun jauh setelah turunnya ayat ini. Jika demikian timbul pertanyaan yaitu, mengapa bantahan tersebut baru dikemukakan sekarang di Madinah, jauh setelah turunnya ayat tersebut?

Thahir Ibn ‘Asyur menjawab bahwa hal ini dapat diserupakan dengan seorang dermawan yang tidak memberi bantuan kepada musuhnya, sehingga sang musuh menuduhnya kikir, atau serupa dengan seorang pemberani yang menunda keterlibatannya dalam perang, berdasarkan suatu siasat tertentu sehingga diduga oleh musuhnya bahwa ia takut. Tetapi kemudian yang menuduh kikir datang dan diberi bantuan oleh sang dermawan, sipemberanipun sesaat kemudian tampil menghancurkan musuhnya. Demikian juga al-Qur’an yang sebelum ini telah tampil dengan perumpamaan-perumpamaan yang dikritik kaum kafir tetapi didiamkan dan tidak ditanggapi. Setelah itu berlalu al-Qur’an tampil dengan kedua ayat di atas yang mengandung perumpamaan yang sangat indah, tetapi kini sambil membantah kritik mereka. Tidak ubahnya dengan dermawan dan pemberani di atas dalam QS an-Nahl/16: 8

وَالْحَيْلَ وَالْبِغَالَ وَالْحَمِيرَ لِتَرْكَبُوهَا وَزِينَةً وَيَخْلُقُ مَا لَا تَعْلَمُونَ (8)

Terjemahnya:

Dan (Dia telah menciptakan) kuda, bagal dan keledai, agar kamu menungganginya dan (menjadikannya) perhiasan. Dan Allah menciptakan apa yang kamu tidak mengetahuinya.

Setelah ayat yang lalu menyebut binatang-binatang yang paling banyak dimiliki manusia sekaligus paling banyak mamfaatnya, kini disebut lagi beberapa binatang lain dengan firman-Nya: *dan* Allah juga telah menciptakan untuk kamu mamfaatkan *kuda, bagal*, yakni binatang yang lahir dari seekor kuda dan keledai, *dan keledai*, itu semua diciptakan Allah agar *kamu menungganginya dan* Allah menjadikannya juga *sebagai perhiasan* di muka bumi ini. Siapa yang memandang kuda-kuda yang tangguh dan kuat, atau binatang lain, hatinya akan berdecak kagum karena keindahannya (M. Quraish, 2002).

Dan bukan hanya itu sebagai alat transportasi dan hiasan, tetapi *Dia*, yakni Allah swt., secara terus-menerus *menciptakan* aneka ciptaan, baik alat transportasi maupun perhiasan, *apa yang kamu tidak mengetahuinya* sekarang tetapi kelak akan kamu ketahui dan gunakan jika kamu mau berpikir dan mengarahkan segala potensi yang ada, dan Allah menciptakan juga apa yang kamu tidak akan mengetahuinya sama sekali hingga ciptaan itu kamu lihat dan ketahui (M. Quraish, 2002).

Ayat ini hanya menyebut fungsi ketiga binatang yang disebut di atas dalam tunggangan dan hiasan tanpa menyebutkannya sebagai alat pengangkut sebagaimana halnya binatang ternak. Ini bukan berarti bahwa ketiga binatang yang disebut di sini tidak dapat digunakan sebagai alat angkut. Ayat ini berdialog dengan masyarakat Arab yang ketika itu tidak terbiasa menjadikan kuda, bagal, dan keledai kecuali

sebagai tunggangan dan hiasan. Kuda dan bagal mereka gunakan untuk berperang atau berburu, sedang keledai mereka tunggangi sebagai alat transportasi dalam kota. Karena ayat ini bertujuan menguraikan nikmat-nikmat Allah swt., tentu saja yang digaris bawahinya adalah hal-hal yang mereka rasakan langsung, walaupun yang tidak disebut itu merupakan juga aspek nikmat ilahi (M. Quraish, 2002).

Atas dasar itu, bukanlah pada tempatnya menjadikan ayat ini sebagai argumentasi larangan memakan daging kuda, bagal, atau keledai dengan dalih bahwa ayat ini tidak menyebut ketiga binatang itu sebagai bahan pangan. Sekian banyak nikmat Allah yang terhampar di bumi ini yang tidak disebut secara khusus manfaatnya namun dapat digunakan dan dimanfaatkan secara halal. Katakanlah jenis-jenis tumbuhan yang berfungsi sebagai obat bagi penyakit-penyakit tertentu (M. Quraish, 2002).

Memang para ulama berbeda pendapat tentang boleh tidaknya ketiga binatang itu dimakan berdasarkan berbagai argumentasi di luar ayat ini. Imam Malik dan Abu Hanifah mengharamkan daging kuda. Ada juga riwayat yang menyatakan bahwa Imam Malik hanya menilainya makruh. Demikian pakar tafsir dan hukum al-Qurthubi. Adapun keledai, ia terdiri dari keledai jinak dan liar. Banyak ulama membolehkan memakan keledai liar dan melarang yang jinak. Pendapat ini antara lain dianut oleh Imam-imam Malik, Abu Hanifah, dan Syafi'i. Adapun bagal, mayoritas ulama mengharamkannya, paling tidak dengan alasan ia lahir dari percampuran dua binatang – kuda dan keledai – sedang keledai (yang jinak) tidak boleh dimakan (M. Quraish, 2002).

Penggunaan bentuk *mudhari'*/kata kerja masa kini dan akan diganti pada kata *yakhluqu*/menciptakan mengisyaratkan akan berkembangnya aneka alat transportasi yang belum tergambar dalam benak mitra bicara (manusia) ketika turunnya ayat ini. Alat-alat itu pastilah lebih baik dari apa yang selama ini mereka ketahui (M. Quraish, 2002).

Ayat ini dinilai oleh Thahir Ibn Asyur sebagai salah satu ayat yang mengandung mukjizat dari aspek pemberitaan gaib. Ayat ini, menurutnya, mengisyaratkan akan adanya ilham Allah kepada manusia guna menciptakan alat-alat transportasi yang lebih baik dan berguna daripada ketiga binatang yang disebut di atas, dimulai dengan lahirnya sepeda, berlanjut dengan kereta api, mobil, pesawat udara, dan lain-lain yang kesemuanya tidak dikenal oleh generasi-generasi masa lalu sebelum terciptanya alat-alat tersebut (M. Quraish, 2002).

Sayyid Quthub menggaris bawahi penggalan ayat ini *wa yakhluqu ma la ta'lamun/dan dia menciptakan apa yang kamu tidak mengetahuinya* antara lain bahwa ini membuka lapangan yang luas dalam pandangan manusia untuk menerima bentuk-bentuk baru dari alat-alat pengangkutan dan transportasi serta keindahan. Dengan demikian, ayat ini tidak menutup pandangan mereka menyangkut hal-hal yang berada di luar batas lingkungan atau batas waktu di mana mereka hidup karena di balik apa yang terdapat pada lingkungan dan zaman mereka masih ada hal-hal lain (M. Quraish, 2002).

Memang, Islam adalah agama yang terbuka, lentur dapat menerima segala sesuatu yang lahir dari kemampuan, ilmu dan apa yang dilahirkan oleh masa depan

selama hal-hal tersebut tidak bertentangan dengan fitrah manusia dan nilai-nilai Ketuhanan Yang maha Esa firman Allah swt. Dalam QS Yasin/36: 71-73.

أَوَلَمْ يَرَوْا أَنَّا خَلَقْنَا لَهُمْ مِمَّا عَمِلَتْ أَيْدِينَا أَنْعَامًا فَهُمْ لَهَا مَالِكُونَ (71) وَذَلَّلْنَاهَا لَهُمْ فَمِنْهَا رَكُوبُهُمْ وَمِنْهَا يَأْكُلُونَ (72) وَلَهُمْ فِيهَا مَنَافِعُ وَمَشَارِبُ أَفَلَا يَشْكُرُونَ (73)

Terjemahnya:

“Dan apakah mereka tidak melihat bahwa sesungguhnya Kami telah menciptakan binatang ternak untuk mereka yaitu sebahagian dari apa yang telah Kami ciptakan dengan kekuasaan Kami sendiri, lalu mereka menguasainya. Dan Kami tundukkan binatang-binatang itu untuk mereka; maka sebahagiannya menjadi tunggangan mereka dan sebahagiannya mereka makan. Dan mereka memperoleh padanya manfaat-manfaat dan minuman. Maka mengapakah mereka tidak bersyukur?”

Ayat-ayat yang lalu, seperti penulis kemukakan ketika menafsirkannya, adalah uraian tentang kerasulan. Itu merupakan nikmat terbesar yang dianugerahkan Allah kepada umat manusia. Tiada arti nikmat-nikmat yang lain, tanpa kehadiran Rasul dan al-Qur'an. Kelompok ayat ini kembali menguraikan beberapa nikmat Allah yang lain. Allah kembali menguraikan tentang hal itu karena memang nikmat-Nya terlalu banyak, sedang sebagian manusia sangat kafir, tidak mensyukuri nikmat yang sehari-hari mereka peroleh itu. Karena itu, Allah mengecam mereka dengan berfirman: *Dan apakah mereka*, yakni orang-orang kafir itu buta sehingga *tidak melihat* dengan mata kepala dan mata hatinya *bahwa Kami telah menciptakan buat* kemamfaatan dan kemaslahatan *mereka dari apa yang telah dilakukan oleh tangan* kekuasaan Kami, yakni dari hasil ciptaan Kami, *berupa binatang ternak*, yakni unta, sapi, dan domba, *lalu* setelah Kami menciptakannya mereka berkuasa *atasnya* dan mereka *menjadi pemilik-pemilik* binatang-binatang tersebut, lagi dapat memperlakukannya sesuka hati

mereka? Hewan-hewan itu lebih besar dan lebih kuat dari mereka, namun demikian kami menguasakannya untuk mereka *dan Kami menundukkannya untuk kepentingan mereka, maka sebagian* dari binatang itu *menjadi tanggungan mereka dan sebagian lainnya mereka makan. Dan mereka memperoleh juga padanya manfaat-manfaat* , seperti wol, bulu, kulit, maupun tulangnya *dan juga minuman* dari susunya. Semua nikmat yang disebut itu adalah anugerah Ilahi dan bukti kemahakuasaan-Nya. *Maka, mengapakah mereka tidak bersyukur* kepada Allah yang telah menganugerahkan semua itu kepada mereka?

Kata *aidi* adalah bentuk jamak dari kata *yad* yang secara umum biasa diartikan tangan. Secara majazi ia berarti juga *kekuasaan* atau *hikmah*. Ayat di atas bermaksud menggambarkan betapa penciptaan binatang ternak merupakan nikmat yang besar dan bukti kuasa Allah swt. Ayat di atas menggaris bawahi tiga jenis binatang saja, yaitu unta, sapi, dan kambing, karena ketika itu ketiga binatang tersebut merupakan lambing kekayaan dan kesejahteraan mereka. Unta menjadi alat transportasi sekaligus sumber rezeki dan makanan mereka. Kekayaan dan harta benda yang termahal adalah unta, khususnya yang sedang hamil (M. Quraish, 2002).

Didahulukannya kata *fahum laha/lalu* mereka atasnya atas kata *malikun/pemilik-pemilik* bertujuan menekankan dan menghadirkan manfaat dan nilai binatang-binatang itu dalam benak mitra bicara sebelum mengingatkan mereka tentang nikmat kepemilikannya. Di sisi lain, penggunaan bentuk *nakirah /indefinite* pada kata *malikun* untuk menggambarkan betapa besar dan mantap kepemilikan itu. Lihatlah bagaimana binatang-binatang itu, kendati demikian besar, penuhnya dikusai

dan di tundukkan manusia. Bandingkanlah dengan lalat yang demikian kecil, manusia tidak kuasa merebut kembali apa yang direbut darinya oleh lalat, sungguh anugrah binatang ternak itu adalah nikmat yang besar dan sungguh kepemilikan dan penundukannya pun merupakan anugrah yang besar firman Allah swt. Dalam QS Thaha/20: 53-54

الَّذِي جَعَلَ لَكُمُ الْأَرْضَ مَهْدًا وَسَلَكَ لَكُمْ فِيهَا سُبُلًا وَأَنْزَلَ مِنَ السَّمَاءِ مَاءً فَأَخْرَجْنَا بِهِ أَزْوَاجًا مِّنْ نَّبَاتٍ شَتَّى (53) كُلُوا وَارْعَوْا أَنْعَامَكُمْ إِنَّ فِي ذَلِكَ لَآيَاتٍ لِأُولِي النُّهَى (54)

Terjemahnya:

Yang telah menjadikan bagimu bumi sebagai hamparan dan Yang telah menjadikan bagimu di bumi itu jalan-jalan, dan menurunkan dari langit air hujan. Maka Kami tumbuhkan dengan air hujan itu berjenis-jenis dari tumbuh-tumbuhan yang bermacam-macam. Makanlah dan gembalakanlah binatang-binatangmu. Sesungguhnya pada yang demikian itu, terdapat tanda-tanda kekuasaan Allah bagi orang-orang yang berakal.

Setelah Nabi Musa as. Menjelaskan kuasa dan pengetahuan Allah swt. Serta penciptaan-Nya yang sempurna, agaknya beliau berhenti sejenak, dan perhatian itu diisi dengan komentar Allah swt. Melalui keempat ayat di atas. Perhatian semacam ini sering kali ditemukan dalam al-Qur'an dalam rangka membangkitkan rasa ingin tahu tentang kelanjutan kisah atau menghilangkan kejenuhan, di samping menggunakan setiap kesempatan untuk mengingatkan manusia tentang kehadiran dan aneka nikmat Allah. Ini dipahami demikian karena pada redaksi ayat-ayat di atas terdapat kata *Kami* yang konteks uraiannya tidak mungkin diucapkan kecuali oleh Allah swt. Ayat-ayat di atas menyatakan: *Dia*, yakni Allah, *Yang telah menjadikan bagi kamu*, wahai Fir'aun dan seluruh manusia, sebagai besar *bumi sebagai*

hamparan dan menjadikan sebagian kecil lainnya gunung-gunung untuk menjaga kestabilan bumi *dan* Dia, yakni Tuhan itu juga, *Yang telah menjadikan bagi kamu di bumi itu jalan-jalan* yang mudah kamu tempuh, *dan menurunkan dari langit air*, yakni hujan, sehingga tercipta sungai-sungai dan danau, *maka Kami tumbuhkan dengannya*, yakni dengan perantaraan hujan itu, *berjenis-jenis tumbuh-tumbuhan yang bermacam-macam* jenis, bentuk, rasa, warna, dan manfaatnya. Itu semua Allah ciptakan buat kamu dan binatang-binatang kamu. Karena itu, *makan dan gembalakanlah binatang-binatang kamu. Sesungguhnya pada yang demikian itu terdapat tanda-tanda* kekuasaan Allah *bagi orang-orang yang berakal. Darinya*, yakni dari bumi atau tanah itulah-bukan dari selainnya-*Kami menciptakan kamu dan kepadanya Kami akan mengembalikan kamu* dengan kematian dan penguburan sehingga kamu bercampur lagi dengan tanah *dan darinya Kami akan mengeluarkan kamu* yakni membangkitkan kamu, *pada kali yang lain*, yakni pada Hari Kiamat (M. Quraish, 2002).

Itu semua telah disampaikan oleh Nabi Musa as. Kepada Fir'aun *dan di samping itu sesungguhnya Kami pun telah perlihatkan kepadanya tanda-tanda* kekuasaan *Kami* yang sangat nyata melalui Nabi *Kami* itu, *semuanya Kami perlihatkan*, namun demikian ia tetap bersikap keras kepala, *maka akibatnya ia mendustakan dan enggan* menerima kebenaran atau enggan patuh kepada *Kami* antara lain dengan terus menyiksa dan membelenggu Bani Isra'il (M. Quraish, 2002).

Thabathaba'i menghubungkan ayat ini dengan akhir ayat yang lalu, yang menegaskan bahwa, "Allah swt. Memberikan kepada setiap sesuatu bentuk

kejadiannya”, kemudian memberinya petunjuk serta mengaitkannya pula dengan jawaban Nabi Musa as. Tentang keluasan ilmu Allah. Ulama itu menulis bahwa Allah swt. Menempatkan manusia di bumi dengan menghamparkannya agar mereka dapat menikmati hidup dan berbekal guna kehidupan akhiratnya, serupa dengan bayi yang ditempatkan dalam buaian dan dididik guna meraih kehidupan yang lebih mulia dan tinggi. Allah menjadikan manusia di bumi ini agar ia menyadari bahwa ada jarak antara ia dan tujuan hidupnya. Ada jalan yang harus ditempuhnya guna mencapai tujuan hidup itu, yakni pendekatan diri kepada Allah dan upaya masuk ke hadirat-Nya, sebagaimana halnya ia menempuh jalan-jalan di permukaan bumi ini untuk mencapai arah yang ditujunya. Allah menurungkan air dari langit berupa hujan dan juga mata-mata air dan sungai-sungai serta lautan, lalu ditumbuhkan dari air itu aneka macam dan jenis tumbuhan lalu Allah swt. Memberi hidayah kepada manusia untuk memakannya dan itu semua merupakan ayat-ayat, yakni tanda-tanda tentang hidayah dan *rububiyah*/ Ketuhanan dan pemeliharaan Allah swt. Hal-hal tersebut harus dicamkan oleh kaum yang berakal. Dengan demikian – tulis Thabathaba’i lebih jauh- firman-Nya: *Dia yang telah menjadikan bagi kamu bumi sebagai hamparan* adalah isyarat bahwa keberadaan manusia di pentas bumi dalam rangka kehidupannya adalah bagian dari hidayah Allah; firman-Nya: *Menjadikan bagi kamu di bumi itu jalan-jalan* adalah isyarat tentang jalan-jalan yang ditempuh manusia di bumi guna meraih tujuannya juga adalah bagian dari hidayah-Nya. Selanjutnya, firman-Nya bahwa: *Dia menurunkan dari langit air, maka Kami tumbuhkan dengannya berjenis-jenis tumbuh-tumbuhan yang bermacam-macam* juga bagian dari hidayah-Nya kepada

manusia dan binatang guna memanfaatkan buah-buahan dan tumbuh-tumbuhan itu untuk kelanjutan hidupnya, sebagaimana terdapat pula isyarat bahwa Dia memberi hidayah kepada langit guna menurunkan hujan, dan hidayah buat hujan agar turun tercurah, dan untuk tumbuh-tumbuhan agar tumbuh berkembang. Demikian lebih kurang pandangan Thabathaba'I (M. Quraish, 2002).

Redaksi firman-Nya: *akhrajna bihi azwajan min nabatin syatta/maka Kami tumbuhkan dengannya berjenis-jenis tumbuh-tumbuhan yang bermacam-macam* beralih menjadi persona pertama (*Kami*) sedang sebelumnya adalah persona ketiga (*Dia*) dalam firman-Nya: *alladzi ja'ala lakum al-ardh mahdan/Dia yang telah menjadikan bagi kamu bumi sebagai hamparan*. Pengalihan bentuk redaksi tersebut bertujuan mengisyaratkan bahwa penumbuhan aneka tumbuhan dengan bermacam-macam jenis bentuk dan rasanya itu merupakan hal-hal yang sungguh menabjubkan lagi membuktikan betapa agung Penciptanya. Pengalihan redaksi itu juga bertujuan mengundang perhatian pendengar dan mitra bicara agar mengarahkan pandangan dan pikirannya kepada hal-hal yang disebut itu. Gaya Bahasa semacam ini banyak ditemukan dalam al-Qur'an dan dalam konteks uraian yang sama. Bacalah misalnya. QS. Al-An'am /6: 99, Fathir /35: 27, Naml /27: 60, dan lain-lain (M. Quraish, 2002).

C. Tinjauan Umum Lalat Rumah (*M. domestica*)

Insecta (serangga) merupakan anggota dari filum Arthropoda yang memiliki jumlah spesies terbanyak. Insecta bisa ditemukan di berbagai habitat baik di darat maupun di laut. Ada banyak jenis hewan yang masuk ke dalam kelas ini, salah

satunya adalah lalat. Lalat merupakan salah satu serangga yang termasuk ke dalam ordo Diptera. Beberapa spesies lalat merupakan spesies yang paling berperan dalam masalah kesehatan masyarakat, yaitu sebagai vektor penularan penyakit. Peranan lalat dalam menyebarkan penyakit adalah sebagai vektor mekanik dan vektor biologis. Sebagai vektor mekanis lalat membawa bibit-bibit penyakit melalui anggota tubuhnya. Tubuh lalat mempunyai banyak bulu-bulu terutama pada kakinya. Bulu-bulu yang terdapat pada kaki mengandung semacam cairan perekat sehingga benda-benda yang kecil mudah melekat (Suraini, 2011).

Lalat adalah insekta yang lebih banyak bergerak dengan mempergunakan sayap (terbang). Hanya sesekali bergerak dengan kakinya. Ada berbagai jenis lalat yang berada di sekitar kita. Cara membedakannya dapat dilihat dari morfologi yang dimiliki lalat tersebut. Salah satu contoh lalat yang sering kita temukan adalah lalat rumah (*M. domestica*). Lalat ini tersebar merata di berbagai daerah. Kebiasaan lalat ini adalah berpindah-pindah tempat dari tempat-tempat yang kotor seperti tempat pembuangan sampah, bangkai, bahkan kotoran. Tidak heran apabila pada tubuh lalat ini menempel banyak mikroba yang dapat menyebabkan penyakit.

M. domestica atau lalat rumah atau sering disebut housefly merupakan salah satu spesies serangga yang banyak terdapat di seluruh dunia. Sebagian besar (95%) dari berbagai jenis lalat yang dijumpai di sekitar rumah dan kandang, adalah lalat jenis ini. Di bidang kesehatan *M. domestica* dianggap sebagai serangga pengganggu karena merupakan vektor mekanis beberapa penyakit dan penyebab myiasis pada manusia dan hewan. Lalat ini juga mengganggu dari segi kebersihan dan ketenangan.

Lalat merupakan serangga yang hanya memiliki sepasang sayap meskipun begitu, mereka bergerak cepat dan lincah di udara. Lalat dapat terbang dengan cara mundur maupun naik turun. Lalat juga memiliki mata majemuk yang berukuran besar menutupi sebagian besar kepalanya dan memiliki mulut yang berfungsi seperti spons yang terlipat di bawah kepala.

1. Siklus hidup lalat rumah (*M. domestica*)

Siklus hidup lalat dimulai dari telur kemudian berubah menjadi larva kemudian pupa (kepompong) dan menjadi lalat dewasa. Lalat dapat bertelur sebanyak 100 telur dalam sehari dan hal tersebut dilakukan setiap 10 hari. Telurnya berwarna putih dan panjangnya sekitar 1 mm. Telur lalat tidak dapat menetas pada suhu rendah yakni kurang dari 12 hingga 13°C. Telur berubah menjadi larva dalam waktu 8 sampai 20 jam. Panjang tubuh larva antara 3 sampai 9 mm dengan warna putih kekuningan. Dalam proses ini, kulit larva lalat berubah sebanyak tiga kali dan akhir dari fase ini, larva berpindah tempat dari yang banyak makan ke tempat yang dingin guna mengeringkan tubuhnya. Setelah itu, berubah menjadi kepompong yang berwarna coklat tua, panjangnya sama dengan larva dan tidak bergerak. Fase ini berlangsung pada musim panas 3-7 hari pada temperatur 30–35 °C. Kemudian akan keluar lalat muda dan sudah dapat terbang antara 450–900 meter, beberapa hari kemudian lalat muda ini akan memasuki fase dewasa dan sudah siap untuk bereproduksi. Siklus hidup dari telur hingga menjadi lalat dewasa 6-20 hari.

Lalat dewasa biasanya terbang antara 1 hingga 2 km namun lalat juga bisa terbang hingga 20 km. Lalat dewasa biasanya hidup selama 15-25 hari namun pada

kondisi yang lebih sejuk, lalat dapat hidup hingga 3 bulan. Lalat dewasa aktif di siang hari.

Lalat Rumah merupakan vektor mekanis bakteri patogen, *protozoa*, telur serta larva cacing. Luasnya penularan penyakit yang disebabkan oleh lalat ini sulit ditentukan. Lalat ini dipandang sebagai vektor penyakit *tifus abdominalis*, *salmonellosis*, *kolera*, *disentri basiler* dan *amuba*, *tuberculosis*, penyakit sampar, *tularemia*, *anthraks*, *flambusia*, *kunjugvitis*, demam *undulans*, *tripanosomiasis* dan penyakit *spirokaeta*.

2. Klasifikasi lalat rumah (*M. domestica*)

Klasifikasi lalat rumah adalah sebagai berikut (Simanjuntak, 2001):

Kingdom : Animalia

Phylum : Arthropoda

Class : Insecta

Ordo : Diptera

Famili : Muscidae

Genus : Musca

Spesiess : *Musca domestica*

Lalat masuk ke dalam ordo Diptera yaitu memiliki dua pasang sayap (*Di*=dua dan *ptera*=sayap). Mata biasanya berukuran besar. Antena memiliki jumlah segmen yang bervariasi dari 3 – 40 buah. Metamorfosis sempurna dengan larva yang tidak berkaki (Sa'adah, 2013).

Ordo ini memiliki tipe alat mulut untuk mengunyah dan menghisap atau menjilat dan menghisap membentuk alat mulut yang seperti belalai disebut *probosis*. *Probosis* ini dapat ditarik ke dalam atau dijulurkan sesuai dengan keperluan hewan tersebut. Sesuai dengan namanya, hewan dari ordo ini mempunyai 2 pasang sayap depan, sedangkan sayap belakang berubah bentuknya menjadi suatu bulatan kecil yang disebut *haltere*. *Haltere* ini digunakan sebagai alat keseimbangan dan alat untuk mengetahui keadaan angin (Rusyana, 2011).

Siklus hidup dari telur hingga menjadi lalat dewasa 6-20 hari Lalat dewasa panjangnya lebih kurang $\frac{1}{4}$ inci, dan mempunyai 4 garis yang agak gelap hitam dipunggungnya. Beberapa hari kemudian sudah siap untuk bereproduksi, pada kondisi normal lalat dewasa betina dapat bertelur sampai 5 (lima) kali. Umur lalat pada umumnya sekitar 2-3 minggu, tetapi pada kondisi yang lebih sejuk biasa sampai 3 (tiga) bulan. Lalat tidak kuat terbang menantang arah angin, tetapi sebaliknya lalat akan terbang jauh mencapai 1 kilometer (Depkes, diakses 2013)

D. Tinjauan Umum Bakteri

Bakteri adalah kelompok organisme yang tidak memiliki membrane inti sel. Organisme ini termasuk ke dalam domain prokariota dan berukuran sangat kecil (mikroskopik), serta memiliki peran besar dalam kehidupan di bumi. Beberapa kelompok bakteri dikenal sebagai agen penyebab infeksi dan penyakit, sedangkan kelompok lainnya dapat memberikan mamfaat dibidang pangan, pengobatan, dan industri. Struktur sel bakteri relative sederhana: tanpa *nukleus*/inti sel, dan organel-

organel lain seperti *mitokondria* dan *kloroplas*. Hal inilah yang menjadi dasar perbedaan antara sel prokariotik dengan sel eukariotik yang lebih kompleks (Colome, 2001).

Bakteri tersusun atas dinding sel dan isi sel. Di sebelah luar dinding sel terdapat selubung atau kapsul. Di dalam sel bakteri tidak terdapat *membran* dalam (*endomembran*) dan organel bermembran seperti *kloroplas* dan *mitokondria*. Berikut akan disajikan susunan sel bakteri, berturut-turut dari dinding sel, *membrane sitoplasma*, dan *sitoplasma* (Irianto, 2006).

Bakteri adalah makhluk hidup yang sangat kecil dan hanya dapat dilihat dengan mikroskop. Untuk menyelidiki ukuran bakteri, dalam pemeriksaan mikrobiologis biasanya digunakan satuan *mikron* (diberi symbol huruf μ m), seperti misalnya pada pengukuran virus. Bakteri yang biasa diteliti di laboratorium kebanyakan berukuran antara 0,5-2 μ m lebarnya dan 1-5 μ m panjangnya. Dahulu, pengukuran ini dilakukan dengan jalan membandingkan ukuran butir darah merah, yang pada waktu itu sudah diketahui besarnya (Irianto, 2006).

Bentuk bakteri bermacam-macam, yaitu sebagai berikut:

1. Bakteri Berbentuk Bulat (Bola)

Bakteri berbentuk bulat atau bola dinamakan *Kokus* (*coccus*); dapat dibedakan atas:

- a. *Monokokus*, yaitu bakteri berbentuk bola tunggal, misalnya *Neisseria gonorrhoeae*, penyebab penyakit kencing nanah.

- b. *Diplokokus*, yaitu bakteri berbentuk bola yang bergandengan dua-dua, misalnya. *Diplococcus pneumonia*, penyebab penyakit pneumonia atau radang paru-paru.
- c. *Sarkina*, yaitu bakteri berbentuk bola yang berkelompok empat-empat, sehingga bentuknya mirip kubus.
- d. *Streptokokus*, yaitu bakteri bentuk bola yang berkelompok memanjang membentuk rantai.
- e. Stafilokokus, yaitu bakteri berbentuk bola yang berkoloni membentuk sekelompok sel tidak teratur, sehingga bentuknya mirip dompolan buah anggur.

2. Bakteri Berbentuk Batang

Bakteri berbentuk batang dinamakan *basilus* (*bacillus* yang berarti batang). Bentuk basilus dapat pula dibedakan atas:

- a. *Basil tunggal*, yaitu bakteri yang hanya berbentuk satu batang tunggal misalnya *Salmonella typhi*, penyebab penyakit tifus.
- b. *Diplobasil*, yaitu bakteri berbentuk batang yang bergandengan dua-dua.
- c. *Streptobasil*, yaitu bakteri berbentuk batang yang bergandengan memanjang membentuk rantai misalnya *Bacillus anthracis* penyebab penyakit antraks.

3. Bakteri Berbentuk Melilit

Bakteri berbentuk melilit, yang dinamakan spirillum atau spiral. Ada tiga macam bentuk spiral, yaitu sebagai berikut.

- a. Spiral, yaitu golongan bakteri yang bentuknya seperti spiral, misalnya Spirillum. Sel tubuhnya umumnya kaku.

- b. *Vibrio* atau bentuk koma yang dianggap sebagai bentuk spiral tak sempurna, misalnya *Vibrio cholera* penyebab penyakit kolera.
- c. *Spirochaeta* (baca: spiroseta), yaitu golongan bakteri berbentuk spiral yang bersifat lentur. Pada saat bergerak, tubuhnya dapat memanjang dan mengerut (Irianto, 2006).

Ada beragam [jenis bakteri](#), salah satunya adalah kelompok patogenik. Untuk memahami kelompok bakteri yang satu ini, bisa dimulai dari istilah “patogenik” itu sendiri. Secara harfiah, istilah ini mengakar pada bahasa Yunani kuno yang berarti penyebab penderitaan. Jadi secara sederhana, bakteri patogen bisa diartikan sebagai [jenis bakteri](#) yang menjadi sumber penderitaan. Dalam kajian yang lebih lengkap, bakteri patogen adalah jenis-jenis bakteri yang menjadi biang penyakit pada makhluk hidup. Bakteri patogen ini bekerja dengan cara menginfeksi organisme dan sebagai akibatnya, muncul gejala-gejala abnormal yang kita kenali sebagai tanda-tanda penyakit. Sebagian dari bakteri patogen ini tidak terasa di tubuh, namun tak jarang pula yang menyebabkan penyakit serius semacam HIV, SARS, Flu Burung dan masih banyak lagi lainnya.

M. domestica bertindak sebagai vektor penyakit, artinya lalat ini bersifat pembawa/memindahkan penyakit dari satu tempat ke tempat lain. Terdapat dua macam vektor yaitu vektor mekanis dan vektor biologis. Disebut vektor mekanis apabila agen penyakit di dalam tubuh vector tidak mengalami perubahan. Sedangkan bila agen penyakit mengalami perubahan (bertambah banyak, berubah siklus atau keduanya) di dalam tubuh vektor disebut sebagai vektor biologis. *M. domestica*

bukan merupakan parasit obligat tetapi merupakan vektor yang penting dalam penyebaran agen penyebab penyakit. Disamping itu juga dapat menyebabkan myiasis atau memperparah keadaan luka pada jaringan akibat infestasi lalat.

M. domestica adalah spesies lalat yang banyak berperan sebagai vektor mekanis pada beberapa penyakit. Menurut Arroyo (1998), seekor lalat *M. domestica* dapat membawa sekitar lebih dari 100 macam organisme patogen yang dapat menyebabkan penyakit pada manusia dan hewan. Selama ini lalat rumah dikenal hanya dapat menyebabkan penyakit secara tidak langsung karena perannya sebagai vektor mekanik atau perantara berbagai penyakit. Lalat berkembang biak pada media berupa tinja atau feses, karkas, sampah, kotoran hewan dan limbah buangan yang banyak mengandung agen penyakit, dengan demikian lalat mudah tercemari oleh agen penyakit baik di dalam perut, bagian mulut dan kaki. Kontaminasi terjadi pada bagian mulut atau bagian tubuh lalat yang lain seperti kaki, ketika lalat tersebut makan feses yang mengandung agen penyakit, kemudian terbang dan hinggap pada makanan sehat sambil memindahkan agen penyebab penyakit.

Menurut Sigit dkk., (2006), patogen ditularkan oleh *M. domestica* ke manusia saat lalat hinggap pada makanan dan melakukan *regurgitasi (vomit drops)* yang secara alami dilakukan sebelum dan selama menelan makanan untuk membantu makannya serta *defikasi*. *Eskreta* dari *regurgitasi* dan *defekasi* inilah yang mengandung agen penyakit. Lalat ini bukan pemakan darah, tetapi dapat mengikuti lalat penghisap darah, makan darah yang busuk dan cairan jaringan. Agen penyakit berpindah dari *feses* atau ludah pada kutikula dan *probosis* lalat ke manusia/hewan

akibat perilaku yang dikenal dengan istilah regurgitasi. Bibit penyakit dipindahkan melalui rambut-rambut yang terdapat pada kaki dan badan serta bagian mulut dari lalat. Kebiasaan terbang kemudian pergi dan kembali lagi dari feses ke makanan sangat memungkinkan untuk terjadinya proses penularan penyakit .

Berbagai penyakit penting yang dapat ditularkan oleh lalat antara lain penyakit viral seperti poliomielitis, hepatitis, trakhoma, coxsackie dan infeksi ECHO virus. Berbagai jenis bakteri enteropatogen yang berhasil diisolasi dari *M. domestica* yang dikoleksi dari tempat sampah dan kandang ayam antara lain adalah *Acinetobacter* sp, *Cirtobacter freundii*, *Enterobacter aerogenes*, *Enterobacter agglomerans*, *Escherichia coli*, *Hafnia alvei*, *Klebsiella pneumoniae*, *Morganella morganii*, *Proteus vulgaris*, *Pseudomonas* sp dan *Salmonella* sp.

D. Kerangka Pikir

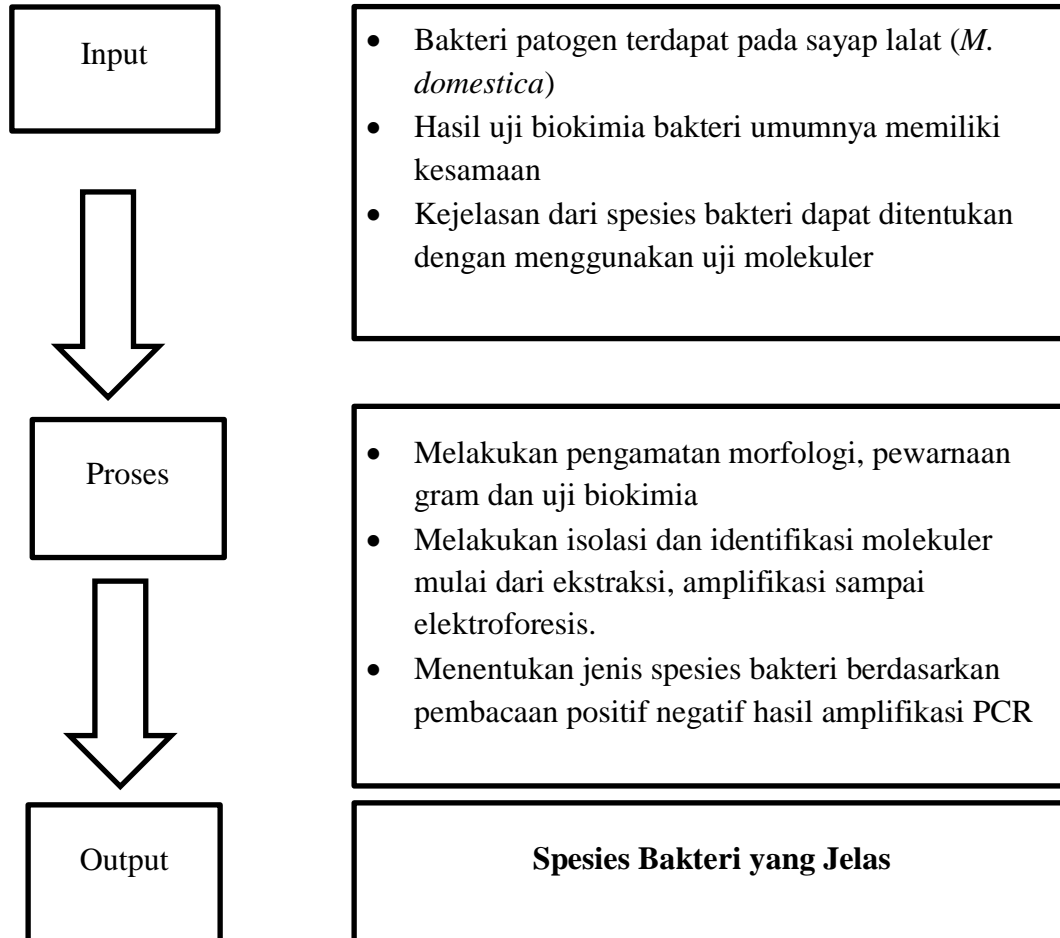

BAB III

METODOLOGI PENELITIAN

A. Jenis dan Lokasi Penelitian

Penelitian ini merupakan penelitian deskriptif kualitatif dengan model eksploratif untuk menentukan bakteri pada sayap lalat (*M. domestica*). Penelitian ini dilaksanakan di Laboratorium Mikrobiologi Rumah Sakit Universitas Hasanuddin.

B. Pendekatan Penelitian

Penelitian ini merupakan penelitian Eksperimental menerapkan prinsip-prinsip penelitian laboratorium, terutama dalam pengontrolan terhadap hal-hal yang mempengaruhi jalannya eksperimen. Metode ini bersifat validation atau menguji, yaitu menguji pengaruh satu atau lebih variabel terhadap variabel lain. Variabel yang memberi pengaruh dikelompokkan sebagai variabel bebas (*independent variables*) dan variabel yang dipengaruhi dikelompokkan sebagai variabel terikat (*dependent variables*).

C. Populasi Sampel

Populasi dalam penelitian ini adalah semua bakteri yang terdapat pada sayap lalat (*M. domestica*). Sampel dalam penelitian ini adalah bakteri yang terdapat pada sayap lalat (*M. domestica*) setelah di isolasi.

D. Variabel Penelitian

Penelitian ini memiliki variable tunggal yaitu jenis bakteri yang terdapat pada sayap lalat (*M. domestica*) yang diidentifikasi dengan menggunakan uji morfologi, pengujian sifat biokimia dan uji molekuler.

E. Defenisi Operasional Variabel

1. Bakteri Patogen

Bakteri patogen adalah jenis-jenis bakteri yang menjadi biang penyakit pada makhluk hidup. Bakteri pathogen ini bekerja dengan cara menginfeksi organisme dan sebagai akibatnya, muncul gejala-gejala abnormal yang kita kenali sebagai tanda-tanda penyakit. Sebagian dari bakteri patogen ini tidak terasa di tubuh, namun tak jarang pula yang menyebabkan penyakit serius semacam HIV, Flu Burung dan masih banyak lagi lainnya.

2. Uji Molekuler

Identifikasi molekuler merupakan pengujian yang dilakukan untuk mengetahui secara pasti spesies bakteri yang terdapat pada sayap lalat (*M. domestica*) yang berbahan dasar lalat rumah (*M. domestica*) dengan menggunakan metode uji Polymerase Chain Reaction (PCR).

3. Biokimia

Uji biokimia bakteri merupakan suatu cara atau perlakuan yang dilakukan untuk mengidentifikasi dan mendeterminasi suatu biakan murni bakteri hasil isolasi melalui sifat-sifat fisiologinya. Proses biokimia erat kaitannya dengan metabolisme

sel, yakni selama reaksi kimiawi yang dilakukan oleh sel yang menghasilkan energi maupun yang menggunakan energi untuk sintesis komponen-komponen sel dan untuk kegiatan selular, seperti pergerakan (Cowan, 2004).

4. Uji Polymerase Chain Reaction (PCR)

Polymerase Chain Reaction (PCR) merupakan uji mikrobiologis yang lebih sensitif dibandingkan dengan metode konvensional. Teknik PCR ini lebih akurat, cepat, dan spesifik dengan menggunakan primer sebagai template (cetakan) (Oscar et al. 2009).

5. Uji Mikroskopik

Pengujian secara mikroskopik ialah suatu proses penelitian yang ditujukan untuk melihat dan menganalisa struktur mikro suatu bakteri. Hal ini terkadang menjadi sangat penting untuk mendapatkan jawaban dari suatu kegagalan yang terjadi yang tidak dapat di jelaskan sepenuhnya oleh pengujian secara makroskopik (Trisna, 2012).

F. Instrumen Penelitian

1. Alat

Alat-alat yang digunakan dalam penelitian ini antara lain, yaitu: autoklaf, cawan petri, incubator, labu erlenmeyer, gelas piala, lamina air flow, gelas ukur, pipet tetes, jarum ose, bunsen, gelas objek, deck glass, bunsen, mikropipet , tip, water bath, vortex, mikroskop binokuler, neraca analitik, spatula, tabung eppendorf, gelas objek, tabung reaksi, kertas label, pinset, rak, gelas kimia, saringan,

stopwatch, PCR workstation/cabinet (*Scie-Plus*)/Biosafety cabinet, Gene Amp PCR System 9700 (*Applied Biosystem*), satu set alat elektroforesis, UV transulaminator, komputer, oven, freezer -20⁰C, Sub cell GT Electroforesis system, Profuge Gk-Centrifuge dan tabung PCR (*Sorensen*, Cat. No 35900).

2. Bahan

Bahan-bahan yang digunakan dalam penelitian ini antara lain, yaitu: lalat rumah (*Musca domestica*), aquades, PBS (*Phospate Buffered Saline*), medium *Nutrient Agar* (NA), medium MCA (*Mac Conkey Agar*), medium SSA (*Salminella Shigella Agar*), medium MSA (*Manitol Salt Agar*), larutan pewarnaan Gram (alkohol 96%, kristal violet, Iodium, Safranin), medium pengujian aktivitas biokimia, meliputi; uji TSIA (*Triple Sugar Iron Agar*), uji SIM (*Sulfida Indol Motil*), reagen kovac, medium indol, medium citrat dan medium urea, tabung microsentrifuge, tabung PCR, korek, tisu, parafilm (*Sigma*, Cat. No P 7543), loading dye, Agarose (*Vivantis*), Marker 100bp (*Vivantis*), Kit ekstraksi DNA (*Geneid*), tabung PCR (*Sorensen*, Cat. No 35900), TBE Buffer 10x (*Vivantis*), primer forward (U1 5'CCAGCAGCCGCGGTAATACG-3'), primer reverse (U2 5'-ATCGG(C/T)TACCTTGTTACGACTTC-3'), DNA cetakan, Deoksiribonukelotida trifosfat (dNTP), enzim DNA polimerase dan senyawa buffer.

G. Prosedur Kerja

1. Tahap Persiapan

a. Sterilisasi Alat

Alat-alat yang akan digunakan dicuci bersih lalu dibilas dengan air suling, kemudian alat-alat gelas disterilkan dengan menggunakan oven pada suhu 180 °C dengan tekanan 2 atm selama 2 jam. Alat-alat logam disterilkan dengan cara dipijarkan menggunakan lampu spiritus dengan tekanan 15 PSI suhu 121°C (Rahmawati, 2012).

b. Preparasi Sampel

Sampel yang digunakan adalah sayap lalat (*M. domestica*) lalat rumah.

c. Pembuatan Medium

Bahan-bahan yang akan digunakan disiapkan untuk pembuatan masing-masing medium.

1. Media *Brain Heart Infusion (BHIB) Broth*

Pembuatan media *Brain Heart Infusion (BHIB) Broth* yaitu menimbang 7,4 BHI memasukkan kedalam Erlenmeyer, menambahkan aquades 200 ml dan menghomogenkan kemudian memanaskan diatas penangas air sambil mengaduk hingga larut sempurna (jangan sampai mendidih). Menurunkan dari penangas air dan memasukkan kedalam tabung reaksi, menutup mulut tabung dengan kapas kering, memasukkan kedalam plastik bening, lalu mengikat dengan kuat dan memberi label kemudian mensterilkan dalam autoklav dengan suhu 121°C dalam waktu 15 menit lalu mengeluarkan dari autoklav biarkan dingin dan masukkan kedalam lemari

pendingin. *Brain Heart Infusion (BHIB) Broth* digunakan untuk pertumbuhan bermacam-macam mikroorganisme patogenik (bakteri) berisi irisan kecil dari jaringan otak dan dapat digunakan untuk menumbuhkan banyak bakteri seperti *Streptococcus*, *Staphylococcus*, dan lain-lain (Huriant, 2015).

2. Media *Nutrient Agar* (NA)

Pembuatan media *Nutrient Agar* (NA) adalah dengan cara melarutkan 23 gram bubuk NA ke dalam satu liter aquadest, larutan yang terbentuk dimasukkan ke dalam botol scott kemudian dipanaskan hingga homogen. Media NA disterilkan dalam autoclaf selama 15 menit pada suhu 121°C . *Nutrient Agar* merupakan suatu medium yang mengandung sumber nitrogen dalam jumlah cukup yang dapat digunakan untuk budidaya bakteri dan untuk penghitungan organisme dalam air, limbah, kotoran dan bahan lainnya.

3. Media *Mac Conkey* (MCA)

Pembuatan media MCA sejumlah serbuk media *Mac Conkey* (MCA) ditimbang, dilarutkan dalam aquadest, dipanaskan hingga larut, disterilisasi dengan autoclave 125°C selama 15 menit. MCA berisi lactose sebagai sumber energy yang akan difermentasikan bakteri, garam empedu dan kristal violet sebagai inhibitor, neutral red sebagai indikator.

4. Media *Salmonella Shigella Agar* (SSA)

Pembuatan media *Salmonella Shigella Agar* (SSA) dapat dilakukan dengan melarutkan 60 gram media dalam 1 L air. Campur dengan baik sampai diperoleh campuran yang homogen. Panaskan sampai mendidih selama satu menit. Jangan

diautoklaf, didinginkan sampai suhu 45-50 °C dituang ke dalam cawan petri. Simpan pada suhu 8-15 °C. Media akan berwarna merah muda hingga merah. *Salmonella Shigella Agar* (SSA) adalah media yang berbentuk padat. Media *Salmonella Shigella Agar* (SSA) merupakan media agar diferensial dan media selektif untuk mengisolasi kuman salmonella sp dan shigella sp dari alat-alat kesehatan, bahan percobaan klinik, makanan atau minuman.

5. Media *Buffer Peptone Water* (BPW)

Pembuatan larutan pengencer *Buffer Peptone Water* (BPW) adalah dengan cara melarutkan 20 gram bubuk BPW ke dalam satu liter aquadest, larutan yang terbentuk dimasukkan ke dalam tabung reaksi tertutup. Media BPW disterilkan dalam autoklaf selama 15 menit pada suhu 121 °C (Tias, 2015).

H. Pembuatan Suspensi Sampel

1) Isolasi dan Seleksi Bakteri Patogen dari Sayap Lalat (*M. domestica*)

Setiap 1 ekor lalat sayapnya di pisahkan dari tubuhnya sayap kiri dan sayap kanan dengan menggunakan 5 ekor lalat sehingga diperoleh 10 sampel sayap lalat (*M. domestica*). Penentuan sayap kiri dan sayap kanan ditentukan dengan mengikuti arah tubuh.

2). Sayap lalat dimasukkan kedalam botol yang berisi media BHIB, kemudian diinkubasi di Inkubator selama 24 jam pada suhu 37 °C. Kultur dari BHIB mengalami kekeruhan yang menandakan adanya pertumbuhan bakteri.

3). Di inokulasikan pada medium NA, MCA, dan SSA untuk kemudian diidentifikasi mikroba yang tumbuh.

I. Identifikasi Morfologi Secara Mikroskopik dengan Pewarnaan Gram

Gelas objek dibersihkan dengan alkohol 96% kemudian difiksasi di atas lampu spiritus, selanjutnya isolat aktif diambil secara aseptik dan diletakkan di atas gelas objek lalu diratakan. Difiksasi kembali di atas lampu spiritus. Setelah dingin ditetaskan cat Gram A (kristal violet) 2-3 tetes selama 1 menit, kemudian dicuci dengan air mengalir dan dikeringkan di udara. Setelah itu ditetesi dengan Gram B (Iodium) selama 1` menit, dicuci dengan air mengalir dan dikeringkan di udara. Kemudian ditetesi dengan Gram C (Alkohol 96 %) selama 30 detik, lalu dicuci dengan air mengalir dan dikeringkan di udara. Terakhir ditetesi dengan Gram D (Safranin) selama 45 detik, lalu dicuci dengan air mengalir dan kelebihan air dihilangkan dengan kertas serap. Pengamatan ini dilakukan dengan melihat bentuk dan warna sel dibawah mikroskop dengan pembesaran tertentu (Tias, 2015).

J. Pengujian Aktivitas Biokimia

Aktivitas biokimia atau metabolisme adalah berbagai reaksi kimia yang berlangsung dalam tubuh makhluk hidup untuk mempertahankan hidup. Macam-macam uji kimia yaitu Uji Katalase, Uji MIO (*Motility Indol Ornithine*), Uji TSIA (*Triple Sugar Iron agar*), Uji SIM, Uji Urea, dan Uji Citrat.

K. Identifikasi Molekuler

1. Ekstraksi DNA

Ekstraksi DNA pada dasarnya merupakan serangkaian proses pemisahan DNA dari komponen-komponen sel lainnya. Ekstraksi DNA pada organisme eukariot dilakukan melalui proses preparasi sampel (sample preparation), melisiskan sel (cell lysis), DNA binding, pencucian (wash) dan elution.

Langkah-langkah ekstraksi DNA adalah sebagai berikut:

a. Preparasi Sampel

Sebanyak 1 ose sample bakteri dimasukkan ke dalam tabung mikrocentrifuge 1,5 ml steril yang telah berisi 200 μ l (*Phospat Buffer Saline*) lalu ditambahkan 20 μ l Proteinase K. Homogenkan dengan cara pipetting, kemudian diinkubasi pada 60°C selama 5 menit. Pada water batt.

b. *Cell lysis* (Melisiskan sel)

Menambahkan 200 μ l Buffer GSB (Geneaid) lalu homogenkan dengan vortex kemudian diinkubasi kembali pada temperature yang sama selama 2 menit.

c. DNA Binding

Tambahkan ethanol absolute (96%) dan homogenkan dengan vortex selama 10 detik. Memindahkan semua campuran tersebut ke dalam *spin column*. sentrifugasi pada 14.000 rpm selama 1 menit. Buang collection tube yang berada di bawah spin column dan mengganti dengan collection tube yang baru

d. Wash (Pencucian)

Tambahkan 400µl buffer W1 lalu sentrifuge selama 30 detik dengan kecepatan yang sama kemudian buang cairan yang ada pada collection tube. Tambahkan 600µl wash buffer (Geneid) sentifuge selama 30 detik, lalu buang cairan pada collection tube dan sentrifuge kembali selama 3 menit. Buang collection tube dan letakkan mikrocentrifuge steril pada bagian bawah *spin column*.

e. Elution

Selanjutnya tambahkan 100 µl Elution buffer diamkan selam 3 menit kemuadian sentrifuge dengan kecepatan yang sama selama 30 detik. Cairan yang mengandung DNA yang tertampung pada tabung mikrocentrifuge disimpan pada -4°C untuk digunakan sebagai template PCR (Tias, 2015).

2. Amplifikasi PCR (*Polimerase Chain Reaction*).

PCR merupakan suatu proses sitesis enzimatik untuk melipatgandakan suatu sekuens nukleotida tertentu secara *in vitro* (di dalam tabung). Prosesnya meliputi 3 tahap, yaitu denaturasi dengan suhu 95 °C selama 30 detik, annealing dengan suhu 55 °C selama 30 detik dan ekstention dengan suhu 72 °C selama 1 menit. 46 Prosedur ini dikerjakan pada sampel DNA yang telah diisolasi, ekstrak DNA dari sampel dan aquadest sebagai kontrol negatif. "PCR mix" dimasukkan ke dalam tabung PCR:

Tabel 3.1. Komposisi Primer Mix

Reaksi	(μl)
ddH₂O	34.75
10X PCR buffer	5
25 mM MgCl	2 2
5 mM Dntp	1
Reverse primer (20pmol)	1
Forward primer (20pmol)	1
Hotstart DNA pol.	0.25
DNA sample	5
Total premix	50

(Protokol pabrik (Qiagen))

Amplifikasi dilakukan dengan menggunakan mesin PCR (DNA thermal Cycler). Untuk amplifikasi PCR, tahap awal denaturasi pada suhu 95°C selama 15 menit, selanjutnya 94°C selama 1 menit, annealing pada suhu 55°C selama 30 detik, ekstensi 72°C selama 1 menit sebanyak 40 siklus dilanjutkan dengan ekstensi akhir suhu 72°C selama 5 menit dan 12°C \pm 30 menit untuk penyimpanan (Tias, 2015).

3. Elektroforesis Gel Agarose

Elektroforesis gel agarose Agarosa dibuat dengan melarutkan 2 g agarose (BioRad) dalam 100 ml 10 Tris borate EDTA (100 g Tris base, 27.5 g asam borat, 20 ml 0.5 M EDTA pH 8.047 dalam 1 liter air). Kemudian dipanaskan sampai mendidih

dan larut. Selanjutnya ditambahkan 1 μ l ethidium bromida (0.2 μ g/ml) dan dimasukkan dalam pencetak gel yang telah dipasang sisir. Setelah agarosa memadat (sekitar 30 menit) selanjutnya dimasukkan ke dalam tank elektroforesis yang berisi larutan TBE 0.5%. Masukkan DNA sampel yang telah dicampur dengan cairan "loading dye" ke dalam sumur dengan perbandingan 2:1, kemudian dimasukkan Marker 100 bp setelah keseluruhan sampel dimasukkan. Elektroda dihubungkan dengan power supply kemudian dinyalakan selama 1 jam dengan voltase 100 volt, 400 Ampere. Setelah itu, alat elektroforesis dimatikan kemudian gel dari alat tersebut diambil. Gel dipindahkan kedalam UV transiluminator kemudian diamati hasilnya pada komputer. Ukuran fragmen hasil amplifikasi PCR ditentukan dengan cara dibandingkan antara posisi ukuran penanda DNA (Marker) dengan ukuran fragmen sampel. Hasil positif ditunjukkan dengan adanya band pada ukuran 996 bp (Tias, 2015).

4. Analisis Data Sekuensing

Analisis data sekuensing dilakukan dengan menggunakan program software DNA star. Untuk analisa sequence alignment, dilakukan dengan membandingkan sekuens yang diperoleh (query) dengan yang telah ada pada Gene Bank dengan database searches NCBI internet site (<http://www.ncbi.nlm.nih.gov>) menggunakan BLAST (Basic Local Alignment Search Tool). Ukuran fragmen hasil amplifikasi PCR ditentukan dengan cara dibandingkan antara posisi ukuran penanda DNA (Marker) dengan ukuran fragmen sampel. Hasil positif ditunjukkan dengan adanya band pada ukuran 996 bp (Tias, 2015).

BAB IV

HASIL DAN PEMBAHASAN

A. Hasil Pengamatan

1. Isolasi Bakteri pada sayap lalat (*M. domestica*) Sampel Lalat Kantin

Dari 5 sampel lalat (*M. domestica*) dipisahkan sayap kanan (B) dan sayap kiri (A) yang diinokulasikan pada 20 tabung yang berisi medium BHIB. Hasil pengujian pada medium BHIB menunjukkan adanya pertumbuhan bakteri ditandai dengan adanya kekeruhan pada medium BHIB. Kemudian diinokulasikan pada medium NA (*Nutrien Agar*), MCA (*Mac Conkey Agar*), dan SSA (*Salmonella Shigella Agar*). Setelah itu melakukan pewarnaan gram pada semua sampel yang ditumbuhi bakteri pada medium NA saja. Selanjutnya identifikasi molekuler, pada pengidentifikasi molekuler hanya beberapa sampel yang di uji molekulerkan karena pada sampel L1a, L1b, L2a, L3a, L3b, dan L5b bentuk koloninya sama, sedangkan pada sampel L2b, L4a, dan L5b bentuk koloninya berbeda sehingga sampel dari L2b, L4a, dan L5a saja yang dilanjutkan ketahap uji olekuler.

a. Isolat (L3a dan L3b)

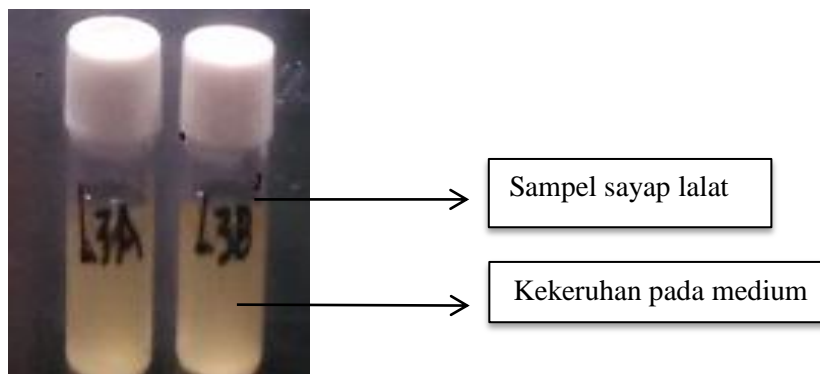

Gambar 4.1 Hasil Isolasi Bakteri sayap lalat (*Musca domestica*) pada medium BHIB

a. Isolat (L2a)

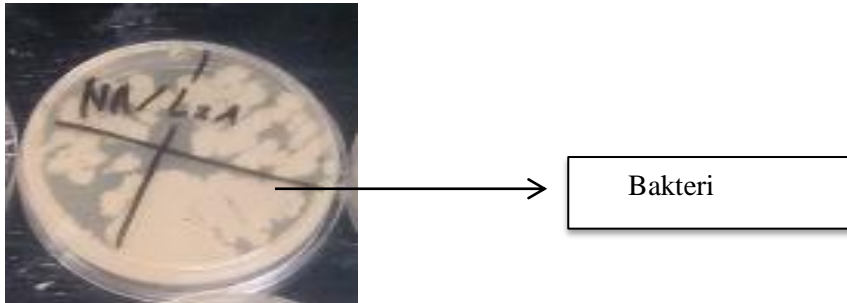

Gambar 4.2 Morfologi koloni mikroba sayap lalat (*Musca domestica*) pada medium NA

b. Isolat (L2a)

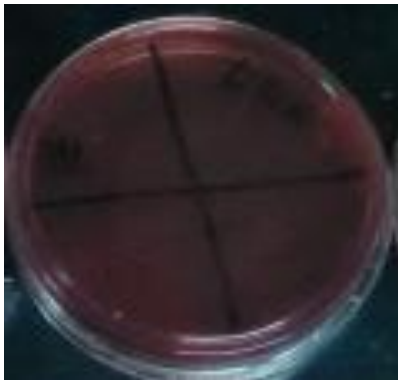

Gambar 4.3 Tidak ada pertumbuhan bakteri pada medium MCA.

c. Isolat (L3a, L3b)



Gambar 4.4 Tidak ada pertumbuhan bakteri pada isolat pada medium SSA.

d. Isolat (L1a)

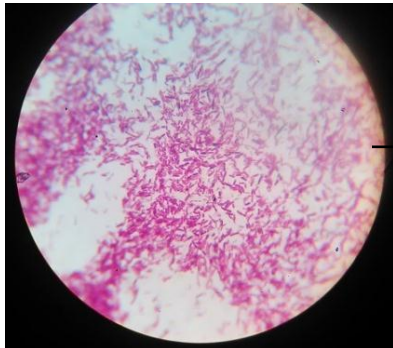

Morfologi Bakteri setelah pewarnaan dilihat dari mikroskop

Gambar 4.5 Hasil karakterisasi bentuk sel dan hasil pewarnaan Gram pada mikroba sayap lalat (*M. domestica*).

Tabel 4.1 Hasil uji pewarnaan gram bakteri yang disolasi dari sayap lalat kantin

No.	Parameter Uji	Hasil Isolat sampel lalat kantin								
		L1a	L1b	L2a	L2b	L3a	L3b	L4a	L5a	L5b
1	BHIB	*	*	*	*	*	*	*	*	*
2	NA	*	*	*	*	*	*	*	*	*
3	SSA	O	O	O	O	O	O	O	O	O
4	MCA	O	O	O	O	O	O	O	O	O
5	Morfologi (Pewarnaan Gram)	<i>Basil</i> (+)	<i>Basil</i> (+)	<i>Basil</i> (+)	<i>Basil</i> (+)	<i>Basil</i> (+)	<i>Basil</i> (+)	<i>Basil</i> (+)	<i>Basil</i> (+)	<i>Basil</i> (+)

Keterangan : (L1a) Sayap Kiri

(L1b) Sayap Kanan

(+) positif

(*) Ada pertumbuhan bakteri

(O) Tidak ada pertumbuhan bakteri

a. Identifikasi Molekuler Bakteri Pada Sayap Lalat

Setelah melakukan identifikasi molekuler diperoleh hasil strain sebagai berikut:

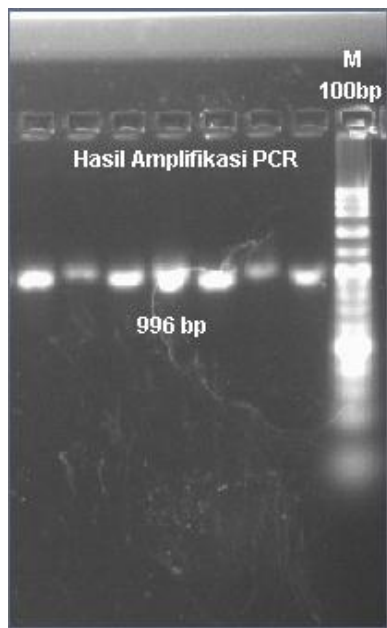

Gambar 4.6 Hasil Elektroforesis yang nampak pada Geldoc menggunakan marker 1 kb Isolat L2a, L3a dan L5a terletak pada 996 bp.

1. Hasil sekuensing urutan basa nitrogen isolat dari lalat kantin

```
GGGGATTTGGGATTTTTGGGCGTAAGCGCGCAGGTGGTTTTCTTAAGTCTGATGTGAAAGCCCACGGCTCAACCGTGGAGGGTCAT
GGAAACTGGGAGACTTGAGTGCAGAAGAGGAAAGTGGAATCCATGTGTAGCGGTGAAATGCGTAGAGATATGGAGGAACACCACT
GGCGAAGGCGACTTTCTGGTCTGTAAGTCACTGAGGCGGAAAGCGTGGGGAGCAAACAGGATTAGATACCCTGGTAGTCCACGC
CGTAAACGATGAGTGCTAAGTGTAGAGGGTTCCGCCCTTAGTGCTGAAGTTAACGCATTAAGCACTCCGCCTGGGGAGTACGGCC
GCAAGGCTGAAACTCAAAGGAATTGACGGGGGCCGCAAGCGGTGGAGCATGTGGTTTAATTGAAAGCAACGCGAAGAACCCTTA
CAGGTCTTGACATCCTCTGACAACCCTAGAGATAGGGCTTCTCCTTCGGGAGCAGAGTGACAGGTGGTGCATGGTTGTCGTGAGCTCG
TGTCGTGAGATGTTGGGTTAAGTCCCGCAACGAGCGCAACCCTTGATCTTAGTTGCCATCATTTAGTTGGGCACTTAAGGTGACTGCC
GGTGACAAACCGGAGGAAGGTGGGGATGACGTCAAATCATGCCCCCTTATGACCTGGGCTACACACGTGCTACAATGGACGGTAC
AAAGAGCTGCAAGACCGCGAGGTGGAGCTAATCTATAAAAACCGTTCTCAGTTCCGGATTGTAGGCTGCAACTCGCCTACATGAAGCTG
GAATCGCTAGTAATCGCGGATCAGCATGCCGCGGTGAATACGTTCCCGGGCCTTGTACACACCGCCGTCACACCACGAGATTTGTA
ACACCAAAATCGGTGGGGTAACCTTTTTGGAGCCGGCCTCTAAAGGGGGGACAGGATAATTGGGGTGGAGTCTCTATCAAGGT
TATCGCATAAAGAAGATTCTCTCT
```

(Gambar 4.1 Hasil sekuensing urutan basa nitrogen isolat L2b)

2. Isolasi Bakteri pada sayap lalat (*M. domestica*) sampel Lalat Rumah

Dari 5 sampel lalat (*M. domestica*) yang masing-masing dipisahkan sayapnya dan di inokulasikan pada medium NA, MCA dan SS diambil 30 isolat yaitu 10 isolat medium NA, 10 isolat medium MCA, dan 10 isolat pada medium SS. Hasil isolat dari medium NA, MCA, dan SS hanya medium NA dan MCA saja yang ada pertumbuhan bakterinya, sedangkan pada medium SSA tidak ada pertumbuhan bakteri. Selanjutnya melakukan uji pewarnaan gram dari sampel L1a, L1b, L2b, L3a, L3b, L4a pada medium NA dan sampel L4b pada medium MC hasil yang di dapatkan dari pewarnaan gram pada medium NA adalah bakteri *Staphylococcus aureus* gram (+) pada sampel L4b yang tumbuh pada medium MCA adalah bakteri basil gram (-). Setelah itu melakukan pengujian MSA dan pengujian katalase pada sampel L1a, L1b, L2b, L3a, L3b, dan L4a, selanjutnya uji biokimia. Pada uji biokimia hanya sampel L4b saja yang diuji karena sampel L4b hanya tumbuh di medium MCA saja berbeda dengan sampel yang lainnya, kemudian uji selanjutnya yaitu uji molekuler. Pada pengujian molekuler dari sampel lalat rumah hanya beberapa sampel saja yang diuji karena sampel L3a sama koloninya dengan L3b, dan L2b, jadi sampel yang diuji molekuler adalah sampel L1a, L3a, L4a, dan L4b saja.

e. Isolat (L3b)

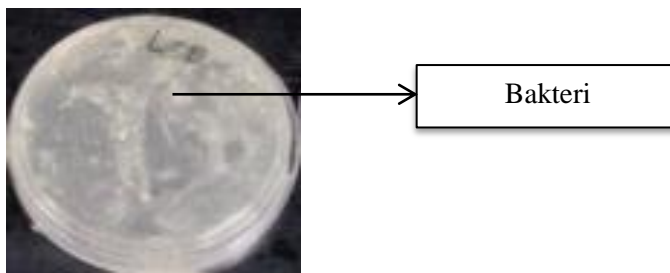

Gambar 4.7 Hasil Isolasi Bakteri sayap lalat (*M. domestica*) pada medium NA.

f. Isolat (L3a dan L4b)

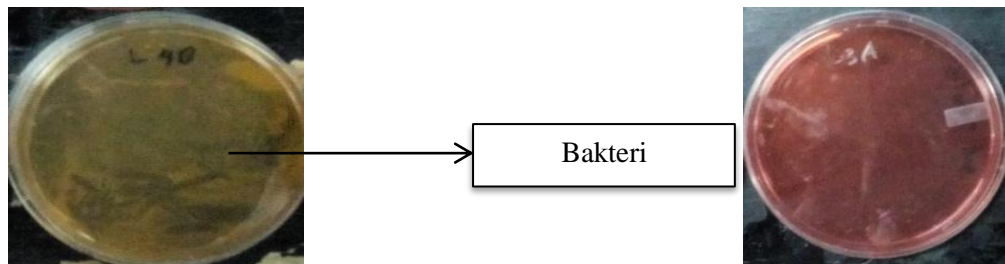

Gambar 4.8 Morfologi koloni mikroba sayap lalat (*M. domestica*) pada L4b. Isolat L3a tidak terdapat pertumbuhan bakteri pada medium MCA.

g. Isolat (L2a)



Gambar 4.9 Tidak ada pertumbuhan pada medium SSA.

3. Karakterisasi dan Identifikasi Bakteri pada sayap lalat (*M. domestica*)

Uji yang digunakan pada uji biokimia yaitu, uji TSIA, SIM, citrat dan urea, selanjutnya diamati bentuk selnya dan diuji secara biokimiawi untuk kepentingan identifikasi. Hasil yang diperoleh dari isolat L4b dari medium MCA adalah sebagai berikut, untuk TSIA: alkali acid, H₂S (-), dan gas (-). SIM: indol (+), motility (+), dan H₂S (-). Citrat: (+) dan Urea: (+).

4. Identifikasi Morfologi secara Mikroskopik dengan Pewarnaan Gram

Tabel 4.2 Pengamatan Morfologi Koloni bakteri yang disolasi dari sayap lalat rumah

Sampel	Media NA		Media MC		Media SS		Media MSA	
	Warna	Bentuk	Warna	Bentuk	Warna	Bentuk	Warna	Bentuk
L1a	Putih	Tidak teratur	O	O	O	O	Kuning	Tidak teratur
	Kuning	Tidak teratur						
L1.b	Putih	Tidak teratur	O	O	O	O	Merah + kuning	Tidak teratur
L2.a	O	O	O	O	O	O	O	O
L2.b	Putih	Tidak teratur	O	O	O	O	Kuning	Tidak teratur
	Kuning	Tidak teratur						
L3.a	Bulat	Tidak teratur	O	O	O	O	Kuning	Tidak teratur
L3.b	Putih	Tidak teratur	O	O	O	O	Kuning	Tidak teratur
L4.a	Putih	Tidak teratur	O	O	O	O	Kuning	Tidak teratur
L4.b	Putih	Tidak teratur	Pink	Bulat	O	O	O	O
L5.a	O	O	O	O	O	O	O	O
L5.b	O	O	O	O	O	O	O	O

Keterangan : L1.a = Sampel 1 sayap kiri lalat
 L1b = Sampel 1 sayap kanan
 (O) = Tidak ada pertumbuhan bakteri

Dari pengamatan morfologi koloni dilakukan berdasarkan warna koloni dan bentuk. Dari media NA pada isolat L1.b, dan L2.a didapatkan koloni berwarna putih dan kuning berbentuk tidak teratur, pada isolat L1.a didapatkan koloni berwarna putih dan berbentuk tidak teratur, pada isolat L3.a, L3.b, L4.a, dan L4b didapatkan koloni berwarna putih berbentuk tidak teratur. Dari media MCA pada

isolat L4b didapatkan koloni berwarna pink keunguan dan berbentuk bulat kecil dan menyebar. Dari media SSA pada semua isolate tidak ada pertumbuhan bakteri. Untuk mengetahui jenis *staphylococcus* pada isolat L1a, L1b, L2b, L3a, L3b, dan L4a, maka isolat tersebut kemudian dikultur pada media MSA dan diperoleh hasil pada isolat L1a, L1b, L2b, L3a, L3b, dan L4a tidak adanya warna mikroba. (Tabel 4.2).

Dari hasil pewarnaan gram pada media NA isolat L1.a koloni putih termasuk basil gram (+) dan koloni kuning termasuk basil gram (-), isolat L1.a termasuk basil gram (+), isolat L1.a, L1b, L2b, L3a, dan L3b pada koloni putih termasuk basil gram (+) dan koloni kuning termasuk coccus gram (+), pada isolat L3a, dan L3b, koloni berwarna putih termasuk basil gram (+). Dari media MCA pada isolat L4b termasuk basil gram (-). Dari media SSA pada semua isolat tidak ada pertumbuhan bakteri (Tabel 4.3).

Tabel 4.3 Pewarnaan Gram

Sampel	Media NA			Media MCA			Media SSA		
	Warna	Bentuk	Gram	Warna	Bentuk	Gram	Warna	Bentuk	Gram
L1.a	Ungu	Coccus	+						
L1.b	Ungu	Coccus	+						
L2.b	Ungu	Coccus	+						
L3.a	Ungu	Coccus	+						
L3.b	Ungu	Coccus	+						
L4.a	Ungu	Coccus	+						
L4.b				pink	Coccus	-			

Keterangan : (+) Positif
(-) Negatif

5. Uji Biokimia

Setelah dilakukan identifikasi morfologi selanjutnya dilakukan uji biokimia dengan cara menginokulasikan isolat pada medium yang diantaranya TSIA (*triple sugar iron agar*), SIM (*Sulfida Indol Motil*), uji urea, uji citrat.

Tabel 4.4 Hasil uji biokimia isolat dari media MCA

Isolat (Media MC)	TSIA	SIM	Citrat	Urea	Hasil
L4b	BS→ Alkali Acid Gas (-) H ₂ S (-)	Indol (+) Motiliti (+) H ₂ S (-)	+	+	<i>Staphylococcus</i>

Keterangan : BS = Butt (permukaan) Slant (miring)

Hasil uji biokimia dari media MC isolat L4b diperoleh hasil dari uji TSIA = BS→ Alkali Acid, Gas (-), H₂S (-), uji SIM = Indol (+), Motiliti (+), H₂S (-), uji Citrat (+) dan uji Urea (+) (Tabel 4.3).

a. Identifikasi Molekuler Bakteri Pada Sayap Lalat

Setelah melakukan identifikasi molekuler diperoleh hasil strain sebagai berikut:

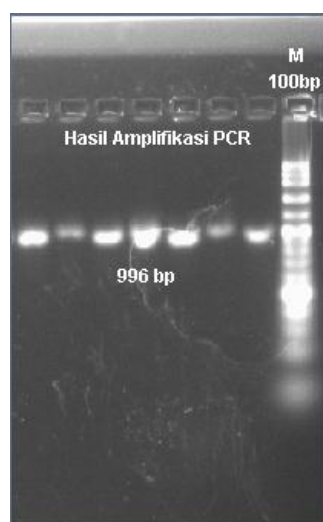

Gambar 4.10 Hasil Elektroforesis yang nampak pada Geldoc menggunakan marker 1 kb Isolat L1a, L3a dan L4a, L4b terletak pada 996 bp

1. Hasil sekuensing urutan basa nitrogen isolat dari lalat rumah

```

CTGGATACGGATTATTGGGCGTAAGCGCGCTAGGCGGTTTCTTAAGTCTGATGTGAAAGCCCACGGCTCAACCGTGGAGGGT
CATTGGAAACTGGGAACTTGAGTGCAAGAGGAAAGTGAATTCCATGTGTAGCGGTGAAATGCGCAGAGATATGGAGGA
ACACCAGTGGCGAAGGCGACTTTCTGGTCTGTAAGTACGCTGATGTGCGAAAGCGTGGGGATCAAACAGGATTAGTACCCT
GGTAGTCCACGCCGTAAACGATGAGTGCTAAGTGTTAGGGGTTTCCGCCCTTAGTGCTGCAGCTAACGCATTAAGCACTCCG
CCTGGGGAGTACGACCGCAAGGTTGAAACTCAAAGGAATTGACGGGGACCCGCACAAGCGGTGGAGCATGTGGTTTAATTCTGA
AGCAACGCGAAGAACCTTACCAAATCTTGACATCCTTTGACCACTCTAGAGATAGAGCTTTCCCTTCGGGGGACAAAGTACAG
GTGGTGCATGGTTGTCGTGAGTCTGTCGTGAGATGTTGGGTTAAGTCCCGCAACGAGCGCAACCCCTTAAGCTTAGTTGCCATC
ATTAAGTTGGGCACTCTAGGTTGACTGCCGGTGACAAACCGGAGGAAGTGGGGATGACGTCAAATCATGCCCCCTTATGAT
TTGGGCTACACACGTGCTACAATGGACAATACAAAGGGCAGCTAAACCGCGAGGTCATGCAAATCCATAAAGTTGTTCTCAGT
TCGGATTGAGTCTGCAACTCGACTACATGAAGCTGGAATCGCTAGTAATCGTAGATCAGCATGCTACGGTGAATACGTTCCCG
GGTCTTGACACACCGCCGTACACCACGAGAGTTGTAACACCGGAAGCCGGTGGAGTAACATTTATGGAGCTAGCCGTCG
AAGGTGGGACAAATGATTGGGGTGAAGTCTAAGGGGGGGCCCCATAAAAAAGGGGCCGGGGGG

```

(Hasil sekuensing urutan basa nitrogen isolat L1a)

B. Pembahasan

Dalam penelitian ini peneliti mengambil sampel lalat dari 2 lokasi yang berbeda. Lokasi pertama yaitu di kantin kampus yang terdapat banyak makanan dalam kondisi tempat yang terbuka, sedangkan lokasi ke dua yaitu diperumahan dalam kondisi tertutup dibandingkan dengan kondisi kantin yang terbuka. Mengapa menggunakan 2 sampel dengan lokasi yang berbeda karena pertimbangannya untuk membandingkan bakteri yang terdapat pada sampel sayap lalat kantin dan sayap lalat rumah.

1. Identifikasi Bakteri patogen sayap lalat (*M. domestica*) Sampel Lalat Kantin

a. Hasil Isolat Medium BHIB.

Adapun hasil yang didapatkan pada medium BHIB yaitu adanya pertumbuhan bakteri pada sampel L1a, L1b, L2a, L2b, L3a, L3b, L4a, dan L5a, L5b ditandai dengan adanya kekeruhan pada medium BHIB. Sedangkan pada sampel L4b tidak ada pertumbuhan bakteri.

b. Hasil Isolat Medium NA, MC dan SS

Dari 5 sampel lalat (*M. domestica*) yang masing-masing dipisahkan sayapnya dan di inokulasikan pada medium NA, MC dan SS diperoleh 30 isolat yaitu 10 isolat medium NA, 10 isolat medium MC, dan 10 isolat pada medium SS. Hasil yang diperoleh pada pengujian ke 10 sampel di laboratorium menunjukkan bahwa Isolat NA terdapat pertumbuhan bakteri pada sampel L1a, L1b, L2a, L2b, L3a, L3b, L4a, dan L5a, L5b. Sedangkan sampel yang tidak ada pertumbuhan bakterinya yaitu pada sampel L4b. Pada medium MC dan medium SS tidak ada pertumbuhan bakteri disemua sampel.

c. Uji Pewarnaan Gram

Hasil pewarnaan gram dari seluruh isolat yang tumbuh pada medium NA adalah merupakan bakteri basil gram (+) karena bakteri tersebut mengikat warna kristal violet dan menghasilkan warna biru keunguan. Hal ini disebabkan oleh peptidoglikan yaitu salah satu komponen penyusun bakteri. Penyerapan warna yang dilakukan oleh bakteri gram positif akan lebih kuat karena susunan peptidoglikan yang lebih tebal dibandingkan bakteri gram negatif. Warna yang dihasilkan bakteri gram positif akan lebih gelap daripada bakteri gram negatif. Warna yang dihasilkan bakteri gram positif adalah biru keunguan sedangkan bakteri gram negatif akan menghasilkan warna ungu muda sampai merah muda. Bakteri gram positif memiliki dinding sel yang cukup tebal (20-80 nm) dan terdiri atas 60 sampai 100 persen peptidoglikan dan membran sel selapis. Sedangkan pada isolat medium MCA dan medium SS tidak ada pertumbuhan bakteri.

2. Identifikasi Bakteri patogen sayap lalat (*M. domestica*) Sampel Lalat Rumah

Hasil pewarnaan mencerminkan perbedaan dasar dan kompleks pada sel bakteri (struktur dinding sel), sehingga dapat membagi bakteri menjadi 2 kelompok, yaitu bakteri Gram-positif dan bakteri Gram-negatif. Prosedur pewarnaan Gram dimulai dengan pemberian pewarna basa, kristal violet. Larutan iodine yang kemudian ditambahkan menyebabkan semua bakteri terwarnai biru pada fase ini. Sediaan kemudian diberi alcohol. Sel Gram positif akan tetap mengikat senyawa kristal violet-iodine sehingga berwarna biru, sedangkan Gram negatif akan hilang warnanya oleh alcohol. Sebagai langkah akhir ditambahkan *counterstain* (misalnya Safranin yang berwarna merah) sehingga sel Gram negatif yang tidak berwarna akan mengambil warna kontras, sedangkan sel Gram positif terlihat dalam warna biru keunguan (violet) (Jawetz,2004).

a. Hasil Isolat Medium NA

Hasil yang diperoleh pada pengujian ke 10 sampel di laboratorium menunjukkan bahwa pada sampel L2a, L4b dan L5a, L5b tidak ada pertumbuhan bakteri pada medium NA, sedangkan ke 6 sampel L1a, L1b, , L2b, L3a, L3b, dan L4a yang tumbuh pada medium NA ada pertumbuhan bakteri yang merupakan bakteri Gram positif. Berdasarkan hasil pengamatan morfologi koloni dan pewarnaan gram diperoleh dugaan bakteri pada isolat L1.a, L1.b, L2b, L3.a, L3.b, dan L4.a adalah *Staphylococcus*.

b. Hasil Isolat Medium MCA dan Medium SSA

Sampel L4b pada medium MC terdapat pertumbuhan bakteri, sedangkan untuk sampel L1a, L1b, L2a, L2b, L3a, L3b, L4a, dan L5a, L5b pada medium

MCA tidak ada pertumbuhan bakteri. Begitupun pada medium SS tidak ada pertumbuhan bakteri dari semua sampel. Berdasarkan hasil pengamatan morfologi koloni dan pewarnaan gram diperoleh dugaan bakteri pada isolat L4.b adalah bakteri *Providencia stuartii*.

c. Uji Pewarnaan Gram

Hasil pewarnaan gram dari sampel L1a, L1b, L2b, L3a, L3b, dan L4a yang tumbuh pada medium NA adalah *Staphylococcus aureus* yang merupakan bakteri gram (+). Sedangkan untuk sampel L4b dari medium MC hasil yang diperoleh yaitu bakteri *Providencia stuartii* yang merupakan bakteri basil gram (-).

d. Uji Biokimia

1. TSIA (*Triple Sugar Iron Agar*)

Merupakan media campuran berwarna merah untuk membedakan kelompok Enterobacteriaceae berdasarkan fermentasi terhadap tiga gula yaitu sukrosa, laktosa dan glukosa serta produksi H₂S dan gas. Prosedurnya adalah Inokulum bakteri diambil dengan menggunakan jarum ose steril. Inokulasikan ke dalam media TSIA dengan cara tusukan dan goresan, Inkubasikan ke dalam suhu 37 °C selama 24 jam, perubahan warna diamati pada test tube slant (miring) dan tusukan but (tegak) (Dwijoesepuro, 1990).

Hasil yang diperoleh pada uji ini adalah positif, hal ini terlihat dari butt dan slantnya (bs) jika berwarna merah berarti alkali dan kuning adalah acid, dapat pula dilihat dari adanya gelembung (gas) dan jika terlihat ada warna hitam, yang berarti bakteri ini menghasilkan Hidrogen Sulfat (H₂S).

2. Uji Motility

Uji motility dilakukan untuk membedakan bakteri motil dan bakteri non motil. Motilitas bakteri dapat diamati dari pertumbuhan bakteri pada media. Prosedurnya, inokulasi bakteri pada media SIM dilakukan secara aseptis dengan menusukkan jarum ose steril yang mengandung isolat bakteri lurus kedalam tabung. (Jangan menyentuh dinding tabung), media yang telah diinokulasi bakteri selanjutnya diinkubasi sesuai dengan temperatur masing-masing jenis bakteri (Dwijoesepuro, 1990).

Hasil yang diperoleh pada uji ini adalah positif, hal ini terlihat adanya penyebaran yang berwarna putih seperti akar disekitar inokulasi. Hal ini menunjukkan adanya pergerakan (*motility*) dari bakteri yang diinokulasikan, yang berarti bahwa bakteri ini memiliki flagella. Dari uji juga terlihat ada warna hitam, yang berarti bakteri ini menghasilkan Hidrogen Sulfat (H_2S).

3. Uji Indol

Uji Indol dilakukan untuk mengetahui kemampuan bakteri menghasilkan indol dari asam amino triptophan, inokulum bakteri diambil dengan menggunakan jarum ose steril, inokulasikan ke dalam media SIM, inkubasikan ke dalam suhu 37 °C selama 24-48 jam. Dan jika ditetesi kovaks (*indol*) maka akan berubah warna menjadi warna pink (Dwijoesepuro, 1990).

4. Uji Sitrat

Simmon sitrat atau nama lainnya *Simmons Citrate Medium* mengandung amonium dihidrogen fosfat, natrium klorida, natrium sitrat, magnesium sulfat, agar, bromtimol biru, aquades dan memiliki pH 6,9. Pengujian Sitrat dilakukan

untuk membedakan Enterobacteriaceae dan bakteri gram (-) tertentu berdasarkan penggunaan citrat sebagai satu-satunya sumber karbon. Inokulum bakteri diambil dengan menggunakan jarum ose steril. Inokulasikan ke dalam media SCA dengan cara tusukan dan goresan, inkubasikan ke dalam suhu 37 °C selama 24 jam, perubahan warna diamati pada test tube slant (miring) dan tusukan (tegak) (Dwijoesepuro, 1990).

Hasil yang diperoleh pada uji ini adalah positif, hal ini terlihat jika adanya perubahan warna dari warna hijau menjadi warna biru.

5. Urea

Media Urea berbentuk padat berwarna kekuningan di dalam tabung miring. Untuk mengetahui apakah bakteri mampu menghasilkan enzim urease, enzim urease akan mengubah urea menjadi amoniak (basa) dengan indicator phenol red, media akan berwarna merah (Dwijoesepuro, 1990). Hasil uji positif dilihat dari perubahan warna kuning menjadi warna pink.

Pada uji biokimia sampel L4b yang tumbuh pada medium MC uji yang dilakukan yaitu, uji TSIA, SIM, Citrat, dan Urea. Hasil yang di dapatkan dari uji biokimia yaitu:

a. Uji TSIA

bakteri yang diperoleh dari sampel L4b pada medium MC adalah sebagai berikut, untuk TSIA: alkali acid, H₂S (-), dan gas (+).

b. Uji SIM

bakteri yang diperoleh dari sampel L4b pada medium MC adalah sebagai berikut, untuk TSIA SIM: indol (+), motility (+), dan H₂S (-). Citrat: (+) dan

Urea: (+). Motilitas isolat L4b diuji dengan menginokulasikan isolate pada medium MIO agar tegak dengan menggunakan ose lurus. Uji MIO terdiri dari motil untuk melihat pergerakan bakteri, indol untuk mengetahui produksi indol dari *tryptophane* dan *ornithin* untuk mengamati perubahan warna yang terjadi pada media. Apabila biakan bakteri menyebar dari bekas garis tusukan maka motilitas positif, apabila terbentuk cincin merah setelah diberi larutan kovak's maka indol positif. Dari isolat L4b menunjukkan hasil positif pada uji indol dan positif motility pada isolat L4b.

c. Uji Sitrat

Pada pengujian terhadap medium sitrat diperoleh hasil positif pada isolat L4b. Uji sitrat digunakan untuk melihat kemampuan mikroorganismenya menggunakan sitrat sebagai satu-satunya sumber karbon dan energi. Untuk uji ini digunakan medium sitrat-koser berupa medium cair atau medium sitrat-simon berupa medium padat. Perubahan warna dari hijau menjadi biru menunjukkan bahwa mikroorganismenya mampu menggunakan sitrat sebagai satu-satunya sumber karbon. Sedangkan pada medium sitrat-koser, kemampuan menggunakan sitrat ditunjukkan oleh kekeruhan yang menandakan adanya pertumbuhan.

d. Uji Urea

Pada pengujian terhadap medium urea diperoleh hasil positif pada isolat L4b. Isolat L4b ini memiliki enzim urease. Medium Urea Broth digunakan untuk menguji aktivitas urease. Urease merupakan enzim hidrolitik yang menyerang ikatan nitrogen dan karbon pada komponen amida misalnya urea dan membentuk alkaline yang produk akhirnya adalah amonia. Adanya amonia dalam media akan

menyebabkan warna indikator berubah menjadi pink tua yang menandakan bahwa bakteri memiliki enzim urease sehingga dapat dikatakan reaksi ini menunjukkan hasil uji positif.

e. Uji MSA

Uji MSA pada sampel L1a, L1b, L2b, L3a, L3b, dan L4a koloni yang tumbuh berwarna kuning. Sedangkan untuk sampel L1b berwarna merah – kuning. Uji Katalase pada sampel L1a, L1b, L2b, L3a, L3b, dan L4a hasil yang diperoleh yaitu (+).

f. Uji Katalase

Pada pengujian katalase dilakukan dengan mengambil isolat L1a, L1b, L2b, L3a, L3b, dan L4a dari lalat rumah dengan ose secara aseptis dari agar miring kemudian digoreskan diatas petridish. Selanjutnya ditetesi 1 tetes H₂O₂ agar aktifitas katalase mikroba dapat diketahui. Kemudian mengamati ada tidaknya gelembung. Gelembung tersebut terbentuk menunjukkan bahwa bakteri mampu merombak H₂O₂ menjadi O₂. Isolat L1a, L1b, L2b, L3a, L3b, dan L4a yang diuji katalase menunjukkan adanya gelembung yang dihasilkan artinya isolat ini memiliki sifat katalase positif.

3. Identifikasi Molekuler Bakteri pada sayap lalat (*M. domestica*)

Dalam proses identifikasi molekuler mikroorganisme, ada 3 proses utama yang paling dasar yaitu ekstraksi, amplifikasi dan elektroforesis. Pada tahap ekstraksi terjadi pemisahan benang-benang DNA dengan komponen sel yang lain.

a. Ekstraksi DNA

Pada proses ekstraksi DNA ini digunakan Kit Gysnc Genomic DNA Purifucation kit (Geneid). Tahap pertama dalam isolasi DNA adalah proses perusakan atau penghancuran membran dan dinding sel. Pemecahan sel (lisis) merupakan tahapan dari awal isolasi DNA yang bertujuan untuk mengeluarkan isi sel. Pada proses lisis dengan menggunakan buffer GSB Geneid. Buffer tersebut selain berperan dalam melisiskan membran sel juga dapat berperan dalam mengurangi aktivitas enzim nuklease yang merupakan enzim pendegradasi.

Ekstraksi DNA pada dasarnya merupakan serangkaian proses pemisahan DNA dari komponen-komponen sel lainnya. Ekstraksi DNA pada organisme eukariot dilakukan melalui proses preparasi sampel (*sample preparation*), melisiskan sel (*cell lysis*), DNA binding, pencucian (*wash*) dan elution. Langkah-langkah ekstraksi DNA adalah sebagai berikut:

1. Preparasi Sampel

Sebanyak 200 µl sample dimasukkan ke dalam tabung mikrocentrifuge 1,5 ml steril yang telah berisi 200µl PBS (*Phospat Buffer Saline*) lalu ditambahkan 20µl Proteinase K. Homogenkan dengan cara pipetting, kemudian diinkubasi pada 60°C selama 5 menit. Pada water batt.

2. *Cell lysis* (Melisiskan sel)

Tambahkan 200 µl Buffer GSB (Geneaid) lalu vortex kemudian diinkubasi kembali pada temperature yang sama selama 2 menit.

3. DNA Binding

Tambahkan ethanol absolute (96%) dan vortex selama 10 detik. Pindahkan semua campuran tersebut ke dalam spin column, sentrifugasi pada 14.000 rpm selama 1 menit. Buang collection tube yang berada di bawah spin column dan ganti dengan collection tube yang baru

4. Wash (Pencucian)

Tambahkan 400µl buffer W1 lalu sentrifuge selama 30 detik dengan kecepatan yang sama kemudian buang cairan yang ada pada collection tube. Tambahkan 600µl wash buffer (Geneid) sentifuge selama 30 detik, lalu buang cairan pada collection tube dan sentrifuge kembali selama 3 menit. Buang collection tube dan letakkan mikrocentrifuge steril pada bagian bawah spin column.

5. Elution

Selanjutnya tambahkan 100 µl Elution buffer diamkan selam 3 menit kemuadian sentrifuge dengan kecepatan yang sama selama 30 detik. Cairan yang mengandung DNA yang tertampung pada tabung mikrocentrifuge disimpan pada -4°C untuk digunakan sebagai template PCR.

b. Amplifikasi PCR

Hasil ekstraksi DNA kemudian diamplifikasi PCR. PCR. Amplifikasi dilakukan dengan menggunakan mesin PCR (DNA thermal Cycler). Untuk amplifikasi PCR, tahap awal denaturasi pada suhu 95 °C selama 15 menit, selanjutnya 94 °C selama 1 menit, annealing pada suhu 55 °C selama 30 detik,

ekstensi 72 °C selama 1 menit sebanyak 40 siklus dilanjutkan dengan ekstensi akhir suhu 72 °C selama 5 menit dan 12 °C ± 30 menit untuk penyimpanan.

Polymerase Chain Reaction (PCR) merupakan suatu proses sintesis enzimatis untuk melipat gandakan suatu sekuens nukleotida tertentu secara *in vitro*. Prosesnya meliputi 3 tahap, yaitu denaturasi dengan suhu 95°C selama 30 detik, annealing dengan suhu 55°C selama 30 detik dan ekstention dengan suhu 72 °C selama 1 menit.

Tiga tahapan penting dalam proses PCR yang selalu terulang dalam 30-40 siklus dan berlangsung dengan cepat :

1. Denaturasi

Di dalam proses PCR, denaturasi awal dilakukan sebelum enzim taq polymerase ditambahkan ke dalam tabung reaksi. Denaturasi DNA merupakan proses pembukaan DNA untai ganda menjadi DNA untai tunggal. Ini biasanya berlangsung sekitar 3 menit, untuk meyakinkan bahwa molekul DNA terdenaturasi menjadi DNA untai tunggal. Denaturasi yang tidak lengkap mengakibatkan DNA mengalami renaturasi (membentuk DNA untai ganda lagi) secara cepat, dan ini mengakibatkan gagalnya proses PCR. Adapun waktu denaturasi yang terlalu lama dapat mengurangi aktifitas enzim Taq polymerase. Aktifitas enzim tersebut mempunyai waktu paruh lebih dari 2 jam, 40 menit, 5 menit masing-masing pada suhu 92,5; 95 dan 97,5 o C.

2. Annealing (penempelan primer)

Kriteria yang umum digunakan untuk merancang primer yang baik adalah bahwa primer sebaiknya berukuran 18 – 25 basa, mengandung 50 – 60 % G+C

dan untuk kedua primer tersebut sebaiknya sama. Sekuens DNA dalam masing-masing primer itu sendiri juga sebaiknya tidak saling berkomplemen, karena hal ini akan mengakibatkan terbentuknya struktur sekunder pada primer tersebut dan mengurangi efisiensi PCR. Waktu annealing yang biasa digunakan dalam PCR adalah 30 – 45 detik. Semakin panjang ukuran primer, semakin tinggi temperaturnya. Kisaran temperatur penempelan yang digunakan adalah antara 36 °C sampai dengan 72 °C, namun suhu yang biasa dilakukan itu adalah antara 50 – 60°C.

3. Pemanjangan Primer (*Extention*)

Selama tahap ini Taq polymerase memulai aktivitasnya memperpanjang DNA primer dari ujung 3'. Kecepatan penyusunan nukleotida oleh enzim tersebut pada suhu 72 o C diperkirakan 35 – 100 nukleotida/detik, bergantung pada buffer, pH, konsentrasi garam dan molekul DNA target. Dengan demikian untuk produk PCR dengan panjang 2000 pasang basa, waktu 1 menit sudah lebih dari cukup untuk tahap perpanjangan primer ini. Biasanya di akhir siklus PCR waktu yang digunakan untuk tahap ini diperpanjang sampai 5 menit sehingga seluruh produk PCR diharapkan terbentuk DNA untai ganda.

c. Elektroforesis

Dari hasil elektroforesis diketahui terdapat band yang terseparasi dan sejajar dengan marka 1000bp. Hal ini mengindikasikan bahwa fragmen gen yang teramplifikasi memiliki ukuran ± 996 bp, sehingga dapat disimpulkan bahwa proses amplifikasi bakteri berhasil dilakukan. Selanjutnya melakukan identifikasi spesies bakteri (L2b), (L4a) dan (L5a) untuk sampel sayap lalat dari kantin dan untuk

isolat sampel sayap lalat dari rumah yaitu (L1a), (L3a), dan (L4a, L4b) dimana hasil PCR dari isolat tersebut dikirim ke PT. Genetika Science Indonesia yang kemudian akan dikirim ke 1st BASE di Malaysia untuk pemetaan pasang basa yang berhasil diamplifikasi. Hasil (sequencing) yang diperoleh dari malaysia selanjutnya dianalisis pada gen bank menggunakan analisis BLAST.

d. Analisis Data Sekuensing

Identifikasi gen 16s rRNA diawali dengan tahap sekuensing. Amplikon gen 16s rDNA disekuensing untuk memperlihatkan urutan basa nukleotidanya. Hasil analisis urutan basa adalah berupa elektroferogram yang berupa urutan basa A,T,G,C yang menyusun urutan basa gen sesuai dengan primer yang digunakan. Setelah urutan basa nukleotida dari gen 16s rRNA terlihat, maka dilakukan analisis dengan menggunakan program Bioedit (Novita, 2011).

Analisis BLAST dilakukan dengan tujuan untuk membandingkan hasil yang diperoleh dengan hasil sekuen DNA dari seluruh dunia dari hasil yang didepositkan pada database gen bank sekuen publik. Analisis BLAST dilakukan secara online pada website NCBI, 2016: (<http://www.ncbi.nlm.nih.gov>).

Program nucleotide Blast secara otomatis akan memproses alignment data sekuens query dengan database GenBank. Hasil analisis dengan nucleotide Blast akan menampilkan visualisasi grafik penyejajaran sekuens, deskripsi setiap data sekuens yang sesuai dengan sekuens query, dan hasil alignment untuk setiap sekuens yang sesuai dengan database.

Ciri-ciri yang paling mirip dengan squens DNA yang diperoleh, dapat dilihat nilai Max Score dan Total Score sama, Query Coverage mendekati 100%,

E-value mendekati 0 dan max ident mendekati 100%. Yang terpenting adalah presentase database yang tertutupi oleh Query. Nilai nol pada E-Value menunjukkan hasil lebih terpercaya dan nilai 1 pada E-Value tidak boleh digunakan (Narita, 2012).

e. Hasil BLAST

Hasil analisis BLAST dari isolat L2b adalah bakteri *B. cereus* strain MRS1 16S ribosomal RNA gene, partial sequence. Strain ini diambil dari hasil yang paling sesuai dengan strain yang diperoleh dengan nilai Max Score dan Total Score sama 1668, Query Coverage yang paling mendekati 100% yaitu dengan nilai 95%, E-Value sama dengan 0 dan max ident 99% (Gambar 4.14) Strain Bakteri patogen yang diperoleh dari urutan 66 sampai 954 sampai 1486 (Gambar 4.15).

Hasil BLAST isolat L4a adalah *Bacillus cereus* strain MB401 16S ribosomal RNA gene, partial sequence. Strain ini diambil dari hasil yang paling sesuai dengan strain yang diperoleh max score dan total score yang sama yaitu 1531, Query Coverage 93% yang paling mendekati 100%, E-Value sama dengan 0 dan max ident 96% (Gambar 4.16). Strain Bakteri patogen yang diperoleh dari urutan 11 sampai 955 (Gambar 4.17). Sedangkan hasil BLAST pada isolat L5a adalah *Bacillus cereus* strain p12_E11 16S ribosomal RNA gene, partial sequence. Strain ini diambil dari hasil yang paling sesuai dengan strain yang diperoleh max score dan total score yang sama yaitu 1402, Query Coverage 98 % yang paling mendekati 100%, E-Value sama dengan 0 dan max ident 99% (Gambar 4.18). Strain Bakteri patogen yang diperoleh dari urutan 5 sampai 798

(Gambar 4.19). Tanda “|” menunjukkan kecocokan anatar sekuens sedangkan kesenjangan ditunjukkan dengan tanda “_” yang diasosisikan dengan proses insersi atau delesi pada bagian tersebut, sedangkan basa nekloutida yang diganti dengan huruf “N” dapat digantikan salah satu dari keempat urutan basa yang ada.

Gambar 4.11 Hasil analisis BLAST isolat L2b pada lalat rumah

Sequences producing significant alignments:

Select: All None Selected: 0

Alignments | Download | Sort By | Sort Order | Display lines of results

Description	Max score	Total score	Query cover	E value	Ident	Accession
<input type="checkbox"/> Bacillus cereus strain MRS1 16S ribosomal RNA gene, partial sequence	1668	1668	95%	0.0	99%	KU759893.1
<input type="checkbox"/> Bacillus cereus E33L complete genome	1668	23252	96%	0.0	98%	CP008688.1
<input type="checkbox"/> Bacillus sp. HRP14 complete genome	1666	21611	96%	0.0	98%	CP017016.1
<input type="checkbox"/> Bacillus anthracis strain PR10-4 complete genome	1666	18262	96%	0.0	98%	CP012728.1
<input type="checkbox"/> Bacillus anthracis strain PR09-4 complete genome	1666	18262	96%	0.0	98%	CP012727.1
<input type="checkbox"/> Bacillus anthracis strain PR02-1 complete genome	1666	18262	96%	0.0	98%	CP012726.1
<input type="checkbox"/> Bacillus anthracis strain PR08 complete genome	1666	18262	96%	0.0	98%	CP012725.1
<input type="checkbox"/> Bacillus anthracis strain PR07 complete genome	1666	18262	96%	0.0	98%	CP012724.1
<input type="checkbox"/> Bacillus anthracis strain PR06 complete genome	1666	18262	96%	0.0	98%	CP012723.1
<input type="checkbox"/> Bacillus anthracis strain PR05 complete genome	1666	18262	96%	0.0	98%	CP012722.1
<input type="checkbox"/> Bacillus anthracis strain PR02 complete genome	1666	18262	96%	0.0	98%	CP012721.1
<input type="checkbox"/> Bacillus anthracis strain PR01 complete genome	1666	18262	96%	0.0	98%	CP012720.1
<input type="checkbox"/> Bacillus anthracis strain Parent1 complete genome	1666	18262	96%	0.0	98%	CP012720.1
<input type="checkbox"/> Bacillus anthracis strain Parent2 complete genome	1666	18262	96%	0.0	98%	CP012720.1
<input type="checkbox"/> Bacillus anthracis strain WY1 16S ribosomal RNA gene, partial sequence	1666	1666	95%	0.0	99%	K0098464.1
<input type="checkbox"/> Bacillus anthracis strain HF38 16S ribosomal RNA gene, partial sequence	1666	1666	95%	0.0	99%	KU977477.1

Gambar 4.12 Perbandingan urutan basa sampel L2b dan *Bacillus* sp)

Bacillus cereus strain MRS1 16S ribosomal RNA gene, partial sequence
 Sequence ID: [KU759893.1](#) Length: 1494 Number of Matches: 1

Range 1: 543 to 1486 SeqStats SeqStats

Score	Expect	Identities	Gaps	Strand
1668 bits(903)	0.0	934/948(99%)	6/948(0%)	Plus/Plus
Query 543	CGG-ATTTTGGCCCT-AGCCGGCCGACGTTGCTTCTTAAAGTCTGATGCTGAAGCCGAC			66
Sbjct 543	CGGAATATTGTTGGTGTAAAGCCGGCCGACGTTGCTTCTTAAAGTCTGATGCTGAAGCCGAC			602
Query 67	GGTTCACACCGTGGAGGCTCATTGGAAACTGGAGACTGAGTGCACAGAAAGAAAGTGGG			126
Sbjct 603	GGTTCACACCGTGGAGGCTCATTGGAAACTGGAGACTGAGTGCACAGAAAGAAAGTGGG			662
Query 127	ATTCAGTGTGAGGGTGAATGGCTTAAAGATATGGAGACACCGTGGAGCCGAC			186
Sbjct 663	ATTCAGTGTGAGGGTGAATGGCTTAAAGATATGGAGACACCGTGGAGCCGAC			722
Query 187	TTTCGGTCTGTAACAGCACTGAGCCGCGAAGCGTGGAGGCAAAACAGATTAGATAC			246
Sbjct 723	TTTCGGTCTGTAACAGCACTGAGCCGCGAAGCGTGGAGGCAAAACAGATTAGATAC			782
Query 247	CGCTGAGTCCACCGCTAAACGAGAGTCTTAAAGTGTAGAGGGTTCCGCCCTTTAGT			306
Sbjct 783	CGCTGAGTCCACCGCTAAACGAGAGTCTTAAAGTGTAGAGGGTTCCGCCCTTTAGT			842
Query 307	CGCGAAGTAAACGATTAAGCACTCCGCTGGGGAGTACCGCCGACAGCTGAAAGCTCAA			366
Sbjct 843	CGCGAAGTAAACGATTAAGCACTCCGCTGGGGAGTACCGCCGACAGCTGAAAGCTCAA			902
Query 367	AGGAATTGACGGGGGCGGACAAAGCGTGGAGCATGTGGTTAAATCGAAGCAACGGGA			426
Sbjct 903	AGGAATTGACGGGGGCGGACAAAGCGTGGAGCATGTGGTTAAATCGAAGCAACGGGA			962
Query 427	AGAACTTACAGGCTCTTGACATCCCTCTGACACCGCTAGAGATAGGGCTTCTCCCTCGGG			486
Sbjct 963	AGAACTTACAGGCTCTTGACATCCCTCTGACACCGCTAGAGATAGGGCTTCTCCCTCGGG			1022
Query 487	AGCAGAGTGTACAGGTTGGTGCATGGTTGTCTGAGTCTGCTGTCTGTGAGATGTTGGGTTAAG			546
Sbjct 1023	AGCAGAGTGTACAGGTTGGTGCATGGTTGTCTGAGTCTGCTGTCTGTGAGATGTTGGGTTAAG			1082
Query 547	TCCCGCAACGAGCCCAACCCCTTGATCTTAAAGTGGCCATCAITTAAGTGGGCACTCTAAGGT			606
Sbjct 1083	TCCCGCAACGAGCCCAACCCCTTGATCTTAAAGTGGCCATCAITTAAGTGGGCACTCTAAGGT			1142
Query 607	GATCCCGGTTACAAACCGAGGAGGTTGGGGATGACCTCAAAATCATCATGCCCTTTATG			666
Sbjct 1143	GATCCCGGTTACAAACCGAGGAGGTTGGGGATGACCTCAAAATCATCATGCCCTTTATG			1202
Query 667	ACCTGGGCTACACAGTGTCTACAATGGACGTTACAAAGAGCTCCAAAGCCGCGAGTGGG			726
Sbjct 1203	ACCTGGGCTACACAGTGTCTACAATGGACGTTACAAAGAGCTCCAAAGCCGCGAGTGGG			1262
Query 727	CGTAAATCTCATAAAAACCGTCTCTCAGTTCGGATTGTAGGCTGCAACTCGGCTACATGAGG			786
Sbjct 1263	CGTAAATCTCATAAAAACCGTCTCTCAGTTCGGATTGTAGGCTGCAACTCGGCTACATGAGG			1322
Query 787	TGGAATCGCTAGTAATCGCGGATCAGCATCCCGCGGTGAATACGTTCCCGGGCCTTTGTAC			846
Sbjct 1323	TGGAATCGCTAGTAATCGCGGATCAGCATCCCGCGGTGAATACGTTCCCGGGCCTTTGTAC			1382
Query 847	AGACCGCCCGTCCACACCCAGAGTTTGTAAACCCCAAAATCGGTTGGGGTAAACCTTTTT			906
Sbjct 1383	AGACCGCCCGTCCACACCCAGAGTTTGTAAACCCCAAAATCGGTTGGGGTAAACCTTTTT			1440
Query 907	TGGAGCCCGGCTCCTTAAAGGGGGACAGGATTAATGGGGTGGAGTCTC 954			
Sbjct 1441	TGGAGCCCGGCTCCTTAAAGGGGGACAGGATTAATGGGGTGGAGTCTC 1486			

f. Bakteri *Bacillus cereus*

Adapun hasil yang di dapatkan dari hasil sekuens sampel L2b, L4a dan L5a yaitu, bakteri *B. cereus*. *B. cereus* ialah bakteri berbentuk batang yang berspora dan bersifat gram positif, selnya berukuran besar dibandingkan dengan bakteri batang lainnya serta tumbuh secara aerob fakultatif. Untuk membedakan *Bacillus cereus* dengan *Bacillus* lainnya digunakan ciri morfologi dan biokimia. *Bacillus cereus* merupakan salah satu jenis bakteri yang masuk ke dalam genus *Bacillus*. yang banyak ditemukan pada makanan dan dapat menyebabkan sakit pada manusia sehingga digolongkan ke dalam bakteri patogen. Bakteri ini mampu menghasilkan spora yang tahan terhadap panas dan proses dehidrasi. Kasus keracunan yang terjadi dan telah dilaporkan sampai saat ini sering dikaitkan dengan makanan olahan dari tepung nabati seperti pasta, nasi, kentang, roti dan mie (Nurwidiani, 2010).

Klasifikasi dari bakteri *Bacillus cereus* sebagai berikut:

Kingdom : Bacteria
Filum : Firmicutes
Classis : Bacilli
Ordo : Bacillales
Familia : Bacillaceae
Genus : Bacillus
Spesies : *Bacillus cereus*

g. Bakteri *Staphylococcus* sp

Adapun hasil yang di dapatkan pada hasil sekuens sampel L1a , L3a, dan L4a yaitu, *S. coccus* sp. *S. coccus* sp adalah bakteri bola berpasang pasangan atau seperti buah anggur dengan diameter 0.8 mikron-1.0 mikron, non motil, tidak berspora dan bersifat gram positif. Namun kadang-kadang ada yang bersifat gram negatif yaitu pada bakteri yang telah difagositosis atau pada biakan tua yang hampir mati. Bakteri *s. coccus* sering ditemukan sebagai mikro flora normal pada kulit dan selaput lendir pada manusia. Dapat menjadi penyebab infeksi baik pada manusia maupun pada hewan. Jenis bakteri ini dapat memproduksi enterotoksin yang menyebabkan pangan tercemar dan mengakibatkan keracunan pada manusia. Bakteri ini tumbuh dengan baik pada suhu tubuh manusia dan juga pada pangan yang disimpan pada suhu kamar serta menghasilkan toksin pada suhu tersebut. Toksin ini disebut *enterotoksin* karena dapat menyebabkan *gastroenteritis* atau radang lapisan saluran usus. (Lutfi, 2014).

Klasifikasi dari bakteri *Staphylococcus* sp sebagai berikut:

Kingdom : Bacteria
 Filum : Firmicutes
 Classis : Cocci
 Ordo : Bacillales
 Familia : Bacillaceae
 Genus : Staphylococcaceae
 Spesies : *Staphylococcus*

h. Bakteri *Providencia stuartii*

Pada isolat L4b yaitu, *P. stuartii* adalah Spesies Providensia (*P. rettgeri*, *P. alcalifaciens* dan *P. stuartii*) adalah anggota flora usus normal. Semuanya menyebabkan infeksi saluran kemih dan sering resisten terhadap pengobatan antimikroba.

Klasifikasi dari bakteri *Providencia stuartii* sebagai berikut:

Kingdom : Bacteria
Filum : Proteobacteria
Classis : Gamma Proteobacteria
Ordo : Enterobacteriales
Familia : Enterobacteriaceae
Genus : Providencia
Spesies : *Providencia stuartii*

Dari penelitian ini menunjukkan bahwa dari 5 sampel lalat (*M. domestica*) terdapat bakteri pada sayap lalat, yaitu pada sampel lalat kantin L2b, L4a, dan L5a dari hasil PCR yaitu bakteri *B. cereus*.

Dari 5 sampel lalat (*M. domestica*) terdapat beberapa jenis bakteri pada sampel lalat rumah L1a hasil dari kultur (fenotif) bakteri *S. aureus* sama dengan hasil PCR (genotif) yaitu bakteri *S. coccus* sp. Sampel L3a dari hasil kultur (fenotif) bakteri *S. aureus* sama dengan hasil PCR (genotif) yaitu bakteri *Staphylococcus* sp. Sampel L4a dari hasil kultur (fenotif) bakteri *S. aureus* sama dengan hasil PCR (genotif) yaitu bakteri *S. coccus* sp. Dan sampel L4b dari hasil

kultur (fenotif) yaitu bakteri *P. stuartii* sama dengan hasil PCR (genotif) yaitu bakteri *P. stuartii*.

Hasil penelitian ini membuktikan bahwa pada sayap lalat (*M. domestica*) terdapat beberapa jenis bakteri pada sayap kanan dan kiri lalat, dari hasil penelitian ini hanya menunjukkan adanya bakteri patogen pada sayap lalat, namun belum dapat dipastikan bahwa bakteri tersebut hanya terdapat pada sayap sebelah kiri ataupun kanan. Demikian juga dengan keberadaan obat sebagai anti bakteri ataupun anti racun tidak menutup kemungkinan bahwa dari salah satu sayap kanan dan sayap kiri lalat terdapat anti bakteri maupun anti racun untuk penawar bakteri patogen.

BAB V

PENUTUP

A. Kesimpulan

Adapun kesimpulan dari penelitian ini yaitu:

1. Dari 5 sampel lalat terdapat bakteri patogen pada sayap kiri dan sayap kanan lalat (*M. domestica*) dari sampel lalat kantin L2b, L4a, dan L5a yaitu bakteri *B. cereus*.
2. Dari 5 sampel lalat terdapat bakteri patogen pada sayap kiri dan sayap kanan lalat (*M. domestica*) dari sampel lalat rumah L1a, L3a, dan L4a yaitu bakteri *Staphylococcus* sp. Sedangkan sampel L4b yaitu bakteri *Providencia stuartii*.

B. Saran

Adapun saran pada penelitian selanjutnya tentang isolasi dan identifikasi bakteri pada sayap lalat (*M. domestica*) diperlukan penelitian lanjutan untuk mengetahui identitas bakteri penawar racun atau antibakteri pada sayap lalat khususnya pada lalat (*M. domestica*).

DAFTAR PUSTAKA

- Abu An'im. *Rahasia Sunnah Kajian Syari'at Islam Tinjauan Fiqh dan Medis*. Kediri: Mu'jizat Manivestasi Santari Jawa Barat. 2010.
- A.H. Desouky, Z.H. Kheiralla, S. Zaki, A.A. Rushdy, W. Abd-El-Raheim, J. Environ. Monit. 5 (2003) 865.
- Anis, Ibrahim et.al (t.t), *al-Mu`jam al-Wasit*. T.T.P: T.P
- A.M. Shaban, B.M. Haroun, M.A. Ali, M.A. Elras, J. *Appl. Sciences Res.* 4 (2008) 1769.
- Arroyo HS. *Distribution and Importance – Life Cycle and descriptin-Damage-Economic Injury Level-Management - selected references*. Univ. of Florida Institute of Food and Agricultural Sciences. Depart.of Entomology Nematology. http://www.house fly-Musca_domestica-Linnaeus.htm. 1998.
- Colome,Js. Et al. *Laboratory Exercises in Microbiology*. West Publishing Company. New yourk. 2001.
- Cowan,ST. *Manual for the Identification of Medical Fungi*. Cambridge University Press. London. 2004.
- Dwijioesepuro. 1990. *Dasar-Dasar Mikrobiologi*. Djambatan. Malang ;73, 74.
- Graczyk TK, MR Cranfield, F Ronal and H Bixler. *House Flies (Musca domestica) as transport host of CRYPTOSPORIDIUM PARVUM*. Am. J. Trop. Med. Hyg. 61(3): 500-504. 1999.
- Ibnu `Ashūr, Muhammad al-Tāhir (t.t), *Tafsīr al-Tahrīr wa al-Tanwīr*, T.T.P: al-Dār al-Tūnisiyyah.
- Isnayanti. *Hadis tentang "Mencelupkan" Lalat dalam Minuman (Suatu Kajian Tahli>li> dengan Analisis Kesehatan)*. (Skripsi) Ilmu Hadis. Fakultas Ushuluddin dan Filsafat. 2014.
- Koes Irianto. *Mikrobiologi Menguak Dunia Mikroorganisme Jilid I*. Cv. Yrama Widya. Mergahayu Permai Bandung. 2006.
- Lutfi Amanati. *Uji Bakteri Staphylococcus Aureus Dan Bacillus Cereus Pada Produk Mi Instan Yang Beredar Di Pasaran*. Jawa Timur: Balai Riset dan Standardisasi Industri Surabaya. 2014.

- Novita sari, priyo wahyudi, rizky arcintha rachmania. *Isolasi, karakterisasi, dan identifikasi molekuler bakteri amilolitik Umbi singkong (manihot esculenta crantz.)* Fakultas Farmasi dan Sains, Universitas Muhammadiyah Prof. Dr. Hamka, 2011.
- Nur Indah O, Liliek S & Arifin N.S. “*Analisis Kekerabatan Mentimun (Cucunius Sativus L) Menggunakan Metode RAPD-PCR Dan Isozim*”. Jurnal Biodiversitas, Vol. 9. no.2 April, 99-102. 2008
- Nurwidiani .*Verifikasi metode uji Bacillus cereus pada sampel uji bumbu dan bahan makanan mengandung pati.* Lab. Mikrobiologi.Balai Besar Industri Agro.Kementrian perindustrian RI,2010
- Mohd Ismail bin jarkasi. *Kajian Sifat-Sifat Serangga dan Reka bentuk Mekanisme Penghalau Serangga Secara Tidak Bertoksik*, Skripsi. Melaka: Fak. Kejuruteraan Mekanikal Universiti Teknikal Malaysia Melaka. 2008.
- Nadiah Thayyarah. *Mausu'ah al-I'jaz al-Qur'ani (Buku pintar sains dalam al-Qur'an; Mengerti Mukjizat Ilmiah Firman Allah)*, terj. M. Zaenal arifin dkk. Jakarta: Zaman. 2010.
- Oscar, G., G. Duarte, J. Bai, and N. Elizabeth. *Detection of Escherichia coli, Salmonella spp., Shigella spp., Yersinia enterocolitica, Vibrio cholerae, and Campylobacter spp. enteropathogens by 3 reaction multiplex polymerase chain reaction. Diagnostic Microbiol. Infectious Dis.*(63): 1–9. 2009.
- Qurtubiy al-, *al-Jami` li Ahkam al-Qur`ān, Beirut: Dar al-Kutub al-`Ilmiyyah.* (1993)
- Rachdie, Muhammad Abu Salma. *Mukjizat hadits Lalat Studi Ilmiah H H adīts Lalat dalam Perspektif Islām dan Ilmu Medis Modern.* Maktabah Abū Salmā al-Atsarī. 200.
- Retno Hestingsih. *Perbandingan Bakteri Kontaminan Pada Lalat Chrysowya N Egacepkala Dan Musca Domestica Di Tempat Pembuangan Sampah Akhir Piyungan, Bantul, Yogyakarta.* 2004.
- Rusyana, Adun. *Zoologi Invertebrata (Teori dan Praktek).* Bandung: Alfabeta. 2011.
- Sa`adah, Sumiyati. *Zoologi Invertebrata.* Bandung: Program Studi Pendidikan Biologi Fakultas Tarbiyah dan Keguruan UIN Sunan Gunung Djati. 2013.
- Sarah Larter, dkk. *E.Encyclopedia Fauna.* Jakarta: Erlangga. 2010.

- Shihab, M. Quraish. *Dia Dimana-Mana “Tangan” Tuhan Di Balik Setiap Fenomena*. Jakarta: Lentera Hati. 2015.
- Shihab, M. Quraish. *Tafsir Al-Misbah: Pesan, Kesan Dan Keserasian AL-Qur’an*. Cet. I. I; Jakarta: Lentera Hati. 2002.
- Sigit HS, FX Koesharto, UK Hadi, DJ Gunandini dan S Soviana. *Hama Pemukiman Indonesia, Pengenalan, Biologi dan Pengendalian*. Unit Kajian Pengendalian Hama Permukiman (UKPHP), Fakultas Kedokteran Hewan IPB. 2006.
- Simanjuntak, N.C.E. *Potensi lalat sebagai vektor mekanik cacing parasit*. skripsi. Fakultas Kedokteran Hewan. Institute Pertanian Bogor. 2001.
- Suraini. *Jenis-jenis Lalat (Diptera) dan Bakteri Enterobacteriaceae yang terdapat di Tempat Pembuangan Akhir Sampah (TPA) Kota Padang*. <http://pasca.unand.ac.id/id/wp-content/uploads/2011/09/jenis-jenis-lalat-diptera-dan-bakteri-enterobacteriaceae-yang-terdapat-di-tempat-pembuangan-akhir-sampah-tpa-kota-padang.pdf> diakses tanggal 13 Desember 2015 pukul 12.16. 2011.
- Putra Praditya Tias, *Isolasi, Karakterisasi Dan Identifikasi Molekuler Bakteri Asam Laktat Dari Limbah Pembuatan Dangke Asal Kabupaten Enrekang*. *Skepsi*. Makassar: Universitas uin Alauddin Makassar Fakultas Sain Dan Teknologi. 2015.
- Thoriq Muiz Muhamad. *Hubungan Manusia, Haiwan dan Serangga*. Kuala Lumpur: Usnie Sdn Bhd. 2001.
- Trisna Putra. *Perambatan Retak (Crack Propagation) TAP BOLT UNC-OIL COATED ASTM 325*. Jurnal Teknik Mesin. Vol 2, No. I, 20-25. 2012.
- Yohana Huriant, *Laporan Akhir Praktikum Media Reagensia II*. www.academia.edu/20623378/laporan_akhir_praktikum_media_reagensia_II. 2015. Diakses tanggal 02 Maret 2017.

LAMPIRAN 1
SKEMA KERJA, ANALISIS DATA, TABEL
DAN GRAFIK

- **Skema Kerja**

1. Isolasi Bakteri Sayap Lalat Rumah (*Musca domestica*)



Musca domestica

- memisahkan sayap kiri dan sayap kanan dari tubuh lalat
- memasukkan sampel sayap ke dalam tabung eppendorf yang berisi PBS.
- diinokulasikan pada medium NA, SS, dan MC dengan metode goresan kuadran
- diinkubasi selama 24 – 48 jam
- disimpan di *refrigerator* pada suhu 4°C.

Isolat siap untuk uji selanjutnya

2. Pewarnaan Gram

- Memfiksasi isolat L1.a, L1.b, L2.a, L2.b, L3.a, L3.b, L4.a, L4.b, L5.a, L5.b dari media NA, isolat L4.b dari media MC .



- Tetesi isolat dengan A (Kristal violet) 2-3 tetes
- Selama 1 menit
- Cuci dengan air mengalir lalu keringkan

- Tambahkan Gram B (Iodium)
- Selama 1 menit
- Cuci dengan air mengalir lalu keringkan



- Tambahkan Gram C (alkohol 96%)
- Selama 10 detik
- Cuci dengan air mengalir lalu keringkan

- Tambahkan Gram D (Safranin)
- Selama 40 detik
- Cuci dengan air mengalir lalu keringkan



Hasil pengecatan Gram dilihat dengan Mikroskop

3. Pengujian Aktivitas Biokimia

a) Uji TSIA (*triple sugar iron agar*)

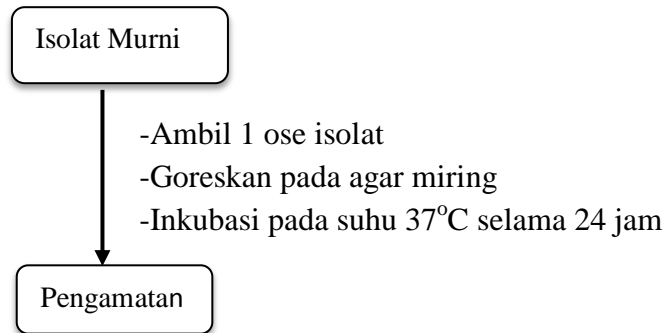

b) Uji Indol

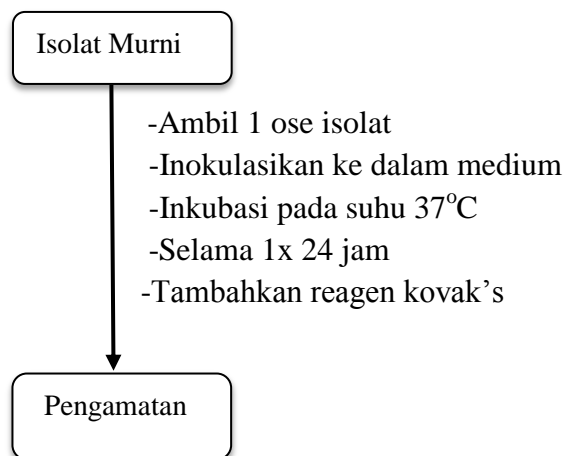

c) Uji Motility

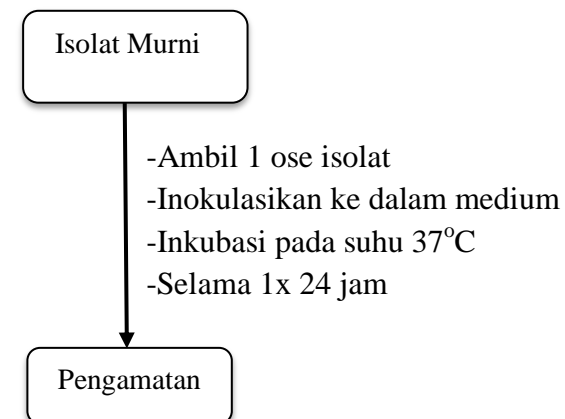

d) Uji Urea

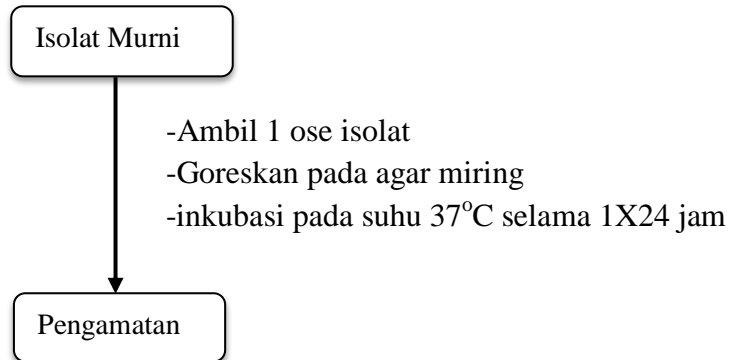

e) Uji Citrat

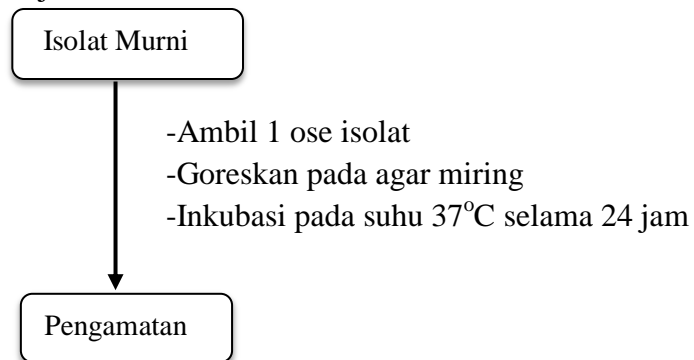

4. Identifikasi Molekuler

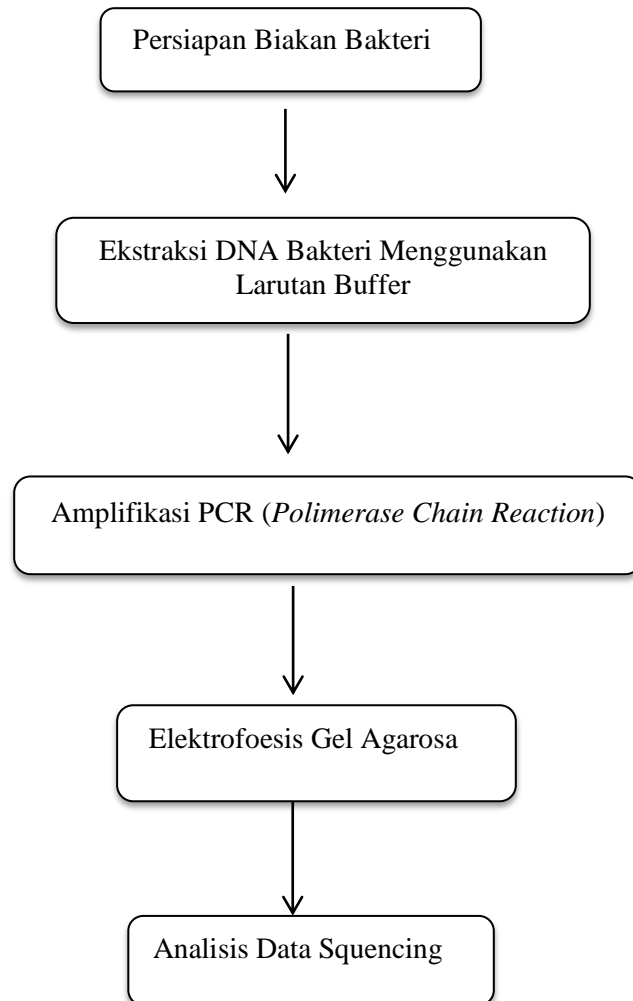

1. Hasil Squensing urutan basa nitrogen isolate lalat kantin

```
GTGGGAAACGGATTATTGGGCGTAAGCGCGCGCAGGTGGTTTCTTAAGTCTGATGTGAAAGCCACGGCTCAACCGTGGAGGGTCATTGGA
AACTGGGAGACTTGAGTGCAGAAGAGGAAAGTGAATTCCATGTGTAGCGGTGAAATGCGTAGAGATATGGAGGAACACCACTGGCGAA
GGCGACTTTCTGGTCTGTAAGTACTGACACTGAGGCGCGAAAGCGTGGGGAGCAAACAGGATTAGATACCCCTGGTAGTCCACGCCGTAAACGAT
GAGTGCTAAGTGTAGAGGGTTCCGCCCTTATGCTGAAGTTAACGCATTAAGCACTCCGCCTGGGGAGTACGGCCGCAAGGCTGAAAC
TCAAAGGAATTGACGGGGGCCCGCACAAAGCGGTGGAGCATGTGGTTAATTGAAAGCAACGCGAAGAACCTTACCAGGTCTTGACATCTC
TGACAACCCCTAGAGATAGGGCTTCTCCTTCGGGAGCAGAGTACAGGTGGTGCATGGTTGTCGTACGCTCGTGTGAGATGTTGGGTTA
AGTCCCGCAACGAGCGCAACCCCTTATGTTGCCATCATTAGTTGGGCACTCTAAGGTGACTGCCGGTGACAAACCGGAGGAAGGTG
GGGATGACGTCAAATCATCATGCCCTTATGACTGGGCTACACAGTGTACAATGGACGGTACAAAGAGCTGCAAGACCCGAGGTGGA
GCTAATCTCATAAACCCTTCTCAGTTCGATTGTAGGCTGCAACTCGCTACATGAAGCTGGAATCGCTAGTAATCTCGGGATCAGCATGCC
TCCGTTGAAATACGTTTCCCGGGCCCTGTAAAAACCGCCCGCTCCACCCCGTATAGTTTGGTAACCCCTGAATGCCGGGGGGGG
GTAACCCCTTTTGGGAGCCAGTCTCCCAAAGTCGGGAAAAAATAAAGTTGGGGTTAACTCCGTCTACTGTTTTCTGCTCAAATTTGGG
GGC
```

(Gambar 4.2 Hasil squensing urutan basa nitrogen isolat L4a)

```
TTGGGCTATCGGATATTGGGCGTAAGCGCGCGCAGGTGGTTTCTTAAGTCTGATGTGAAAGCCACGGCTCAACCGTGGAGGGTCATTGGA
AACTGGGAGACTTGAGTGCAGAAGAGGAAAGTGAATTCCATGTGTAGCGGTGAAATGCGTAGAGATATGGAGGAACACCACTGGCGAA
GGCGACTTTCTGGTCTGTAAGTACTGACACTGAGGCGCGAAAGCGTGGGGAGCAAACAGGATTAGATACCCCTGGTAGTCCACGCCGTAAACGAT
GAGTGCTAAGTGTAGAGGGTTCCGCCCTTATGCTGAAGTTAACGCATTAAGCACTCCGCCTGGGGAGTACGGCCGCAAGGCTGAAAC
TCAAAGGAATTGACGGGGGCCCGCACAAAGCGGTGGAGCATGTGGTTAATTGAAAGCAACGCGAAGAACCTTACCAGGTCTTGACATCTC
TGACAACCCCTAGAGATAGGGCTTCTCCTTCGGGAGCAGAGTACAGGTGGTGCATGGTTGTCGTACGCTCGTGTGAGATGTTGGGTTA
AGTCCCGCAACGAGCGCAACCCCTTATGTTGCCATCATTAGTTGGGCACTCTAAGGTGACTGCCGGTGACAAACCGGAGGAAGGT
GGGGATGACGTCAAATCATCATGCCCTTATGACTGGGCTACACAGTGTACAATGGACGGTACAAAGAGCTGCAAGACCCGAGGTG
GACCTAATCTCATAAACCCTTCTCAATTCGATTGTAGGCTTCACTCGTCTACATGAAACCTGGAATCGT
```

(Gambar 4.3 Hasil squensing urutan basa nitrogen isolat L5a)

2. Hasil Squensing urutan basa nitrogen isolate lalat Rumah

```
GGGATACGGATTATTGGGCGTAAGCGCGCTAGGCGGTTTCTTAAGTCTGATGTGAAAGCCACGGCTCAACCGTGGAGGGTCATTGAAA
CTGGGAAACTTGAGTGCAGAAGAGGAGAGTGAATTCCATGTGTAGCGGTGAAATGCGCAGAGATATGGAGGAACACCACTGGCGAAGG
CGGCTCTCTGGTCTGTAAGTACTGACGCTGATGTGCGAAAGCGTGGGGATCAAACAGGATTAGATACCCCTGGTAGTCCACGCCGTAAACGATGA
GTGCTAAGTGTAGGGGGTTCCGCCCTTATGCTGCGAGCTAACGCATTAAGCACTCCGCCTGGGGAGTACGACCCGAAGGTTGAAACTCA
AAGGAATTGACGGGGACCCGCACAAGCGGTGGAGCATGTGGTTAATTGAAAGCAACGCGAAGAACCTTACCAAATCTTGACATCCTTTGA
CCGCTCTAGAGATAGAGTCTTCCCTTCGGGGGACAAAGTACAGGTGGTGCATGGTTGTCGTACGCTCGTGTGAGATGTTGGGTTAA
GTCCCGCAACGAGCGCAACCCCTAAGCTTAGTTGCCATCATTAGTTGGGCACTCTAGGTTGACTGCCGGTGACAAACCGGAGGAAGGTGG
GGATGACGTCAAATCATCATGCCCTTATGATTTGGGCTACACAGTGTACAATGGATAATACAAAGGGCAGCGAATCCGCGAGGCCAAG
CAAATCCCATAAAATTATTCTCAGTTCGATTGTAGTCTGCAACTCGACTACATGAAGCTGGAATCGCTAGTAATCGTAGATCAGCATGCTAC
GGTGAATACGTTCCCGGGTCTGTACACACCGCCCGTACACCACGAGAGTTTGTAAACCCGAAGCCGGTGGAGTAACCTTTTAGGAGCTA
GCCGTCGAAGGTGGGACAAATGATTGGGGTGAAGTCGTAAGGGGGTCCCAAATAAATCTTTCTTTTT
```

Gambar 4.2 Hasil squensing urutan basa nitrogen isolat L3a

```

GTGGATATCGGATATTGGGCGTAAGCGCGCGTAGGCGGTTTCTTAAGTCTGATGTGAAAGCCACGGCTCAACCGTGGAGGGTCATTGGAA
ACTGGGAAACTTGAGTGCAGAAGAGGAGAGTGGAAATCCATGTGTAGCGGTGAAATGCGCAGAGATATGGAGGAACACCAGTGGCGAAG
GCGGCTCTCTGGTCTGTAAGTACGCTGATGTGCGAAAGCGTGGGGATCAAACAGGATTAGATACCCTGGTAGTCCACGCCGTAACGATG
AGTGCTAAGTGTAGGGGTTTCCGCCCTTAGTGCTGCAGCTAACGCATTAAGCACTCCGCTGGGGAGTACGACCGCAAGGTTGAAACTC
AAAGGAATTGACGGGGACCCGCACAAGCGGTGGAGCATGTGGTTAATTGAAAGCAACGGAAGAACCTTACCAAATCTTGACATCCTTTG
ACCGCTCTAGAGATAGAGTCTTCCCTTCGGGGGACAAAGTGACAGGTGGTGCATGGTTGTCGTACGCTCGTGTGAGATGTTGGGTTA
AGTCCCGCAACGAGCGCAACCCTTAAGCTTAGTTGCCATCATTAAAGTTGGGCACTTAGGTTGACTGCCGGTGACAAACCGGAGGAAGGTG
GGGATGACGTCAAATCATCATGCCCTTATGATTGGGCTACACACGTGCTACAATGGATAATACAAAGGGCAGCGAATCCGCGAGGCCAA
GCAAATCCATAAAATATTCTCAGTTCGGATTGTAGTCTGCAACTCGACTACATGAAGCTGGAATCGCTAGTAATCGTAGATCAGCATGCTA
CGGTGAATACGTTCCCGGGTCTGTACACACCCCGCTCACACCACGAGAGTTTGTAAACCCGAAGCCGGTGGAGTAACCTTTTAGGAGCT
AGCCGTCGAAGGTGGGACAAATGATTGGGGTGAAGTCTAAGGGGGGGCCCTAAATAAGGGGGCCTGGGGC

```

Gambar 4.3 Hasil squensing urutan basa nitrogen isolat L4a

```

GGAAATATCGGATACTGGGCGTAAGCGCACGCAGGCGGTTGATTAAGTTAGATGTGAAATCCCGGGCTTAACCTGGGAATGGCATCTAAG
ACTGGTCAGCTAGAGTCTTGTAGAGGGGGTAGAATCCATGTGTAGCGGTGAAATGCGTAGAGATGTGGAGGAATACCGGTGGCGAAGG
CGGCCCTTGACAAAGACTGACGCTCAGGTGCGAAAGCGTGGGGAGCAAACAGGATTAGATACCCTGGTAGTCCACGCTGTAACGATG
TCGATTTGGAGGTTGTGCCCTTGAGGCGTGGCTTCCGGAGCTAACCGTTAAATCGACCGCTGGGGAGTACGGCCGCAAGGTTAAACTC
AAATGAATTGACGGGGCCCGACAAGCGGTGGAGCATGTGGTTAATTGATGCAACGCGAAGAACCTTACTACTCTTGACATCCAGAG
AACTTAGCAGAGATGCTTGGTGCCTTCGGAACTCTGAGACAGGTGCTGCATGGCTGTCGTACGCTCGTGTGAAATGTTGGGTTAAGT
CCCGCAACGAGCGCAACCCTTATCCTTTGTTGCCAGCGATTGGTTCGGAACTCAAAGGAGACTGCCGGTGATAAACCGGAGGAAGGTGGG
GATGACGTCAAGTATCATGACCCTTACGAGTAGGGTACACACGTGCTACAATGGCGTATACAAAGAGAAGCGACCTCGCGAGAGCAAGC
GGAACTCATAAAGTACGTCGTAGTCCGGATTGGAGTCTGCAACTCGACTCCATGAAGTCGGAATCGCTAGTAATCGTAGATCAGAATGCTAC
GGTGAATACGTTCCCGGGCCTTGTACACACCCCGTACACCATGGGAGTGGGTTGCAAAGAAGTAGGTAGCTTAACCTTCGGGAGGGC
GCTTACCCTTTGTGATCCATGACTGGGGTGAAGTCGTAAGGGGGGGCCCAAAAATAAAGGAAGCGGGGGG

```

Gambar 4.4 Hasil squensing urutan basa nitrogen isolat L4b

3. Hasil analisis BLAST

Sequences producing significant alignments:

Select: All None Selected 0

Alignments [Download] [GenBank] [Graphics] [Distance tree of results]

Description	Max score	Total score	Query cover	E value	Ident	Accession
<input type="checkbox"/> Staphylococcus sp. T624 16S ribosomal RNA gene, partial sequence	1746	1746	96%	0.0	99%	KJ634144.1
<input type="checkbox"/> Staphylococcus sp. T620 16S ribosomal RNA gene, partial sequence	1736	1736	96%	0.0	99%	KJ634142.1
<input type="checkbox"/> Staphylococcus gallinarum strain I-HE 8871 16S ribosomal RNA gene, partial sequence	1735	1735	96%	0.0	99%	KF888482.1
<input type="checkbox"/> Staphylococcus sp. S1090 16S ribosomal RNA gene, partial sequence	1735	1735	96%	0.0	99%	KQ202805.1
<input type="checkbox"/> Staphylococcus sp. S1079 16S ribosomal RNA gene, partial sequence	1735	1735	96%	0.0	99%	KQ202804.1
<input type="checkbox"/> Staphylococcus sp. P1806 16S ribosomal RNA gene, partial sequence	1733	1733	95%	0.0	99%	KF715414.1
<input type="checkbox"/> Bacillus L77 16S ribosomal RNA gene, partial sequence	1733	1733	95%	0.0	99%	JL114800.1
<input type="checkbox"/> Uncultured Staphylococcus sp. clone GJ_3_38 16S ribosomal RNA gene, partial sequence	1729	1729	96%	0.0	99%	KX892612.1
<input type="checkbox"/> Uncultured bacillus clone OJ23 16S ribosomal RNA gene, partial sequence	1729	1729	96%	0.0	99%	KC241849.1
<input type="checkbox"/> Staphylococcus sp. L273 16S ribosomal RNA gene, partial sequence	1729	1729	96%	0.0	99%	JL114813.1
<input type="checkbox"/> Staphylococcus sp. L177 16S ribosomal RNA gene, partial sequence	1729	1729	96%	0.0	99%	JL114804.1
<input type="checkbox"/> Staphylococcus sp. S12411 16S ribosomal RNA gene, partial sequence	1729	1729	96%	0.0	99%	JF513163.1
<input type="checkbox"/> Uncultured Staphylococcus sp. clone B7-8 16S ribosomal RNA gene, partial sequence	1729	1729	96%	0.0	99%	KF467426.1
<input type="checkbox"/> Uncultured Staphylococcus sp. clone B7-5 16S ribosomal RNA gene, partial sequence	1729	1729	96%	0.0	99%	KF467420.1
<input type="checkbox"/> Uncultured Staphylococcus sp. clone B7-10 16S ribosomal RNA gene, partial sequence	1729	1729	96%	0.0	99%	KF467417.1
<input type="checkbox"/> Staphylococcus saprophyticus strain DS5 2 16S ribosomal RNA gene, partial sequence	1724	1724	96%	0.0	99%	KX242270.1

(Gambar14. Tabel analisis BLAST isolat L4a)

Range 1: 17 to 946 [GenBank](#) [Graphviz](#) [Next Match](#) [Previous Match](#)

Score	Expect	Identites	Gaps	Strand
1531 bits (829)	0.0	910/946(96%)	17/946(1%)	Plus/Plus
Query 11	GATATTGGGGCTTAAAGCGCGCCAGTGGTTTCTTAAGTCTGATGTGAAGCCACCGC	69		
Sbjct 17	GATATTGGGGCTTAAAGCGCGCCAGTGGTTTCTTAAGTCTGATGTGAAGCCACCGC	76		
Query 70	TCAACCGTGGAGGCTCATTGGAACTGGGAGCTTGAATGCGAGAGAAAGTGGAAAT	129		
Sbjct 77	TCAACCGTGGAGGCTCATTGGAACTGGGAGCTTGAATGCGAGAGAAAGTGGAAAT	136		
Query 130	CCATGTGTAGCGGTGAATGCGTAGATATGGAGAACCAAGTGGGAGGCGACTTT	189		
Sbjct 137	CCATGTGTAGCGGTGAATGCGTAGATATGGAGAACCAAGTGGGAGGCGACTTT	196		
Query 190	CTGGTCTTAAGTCACTAGCGCGCCAGCGTGGGAGCCAGACGATGATACCGCT	249		
Sbjct 197	CTGGTCTTAAGTCACTAGCGCGCCAGCGTGGGAGCCAGACGATGATACCGCT	256		
Query 250	GGATGTCAGCGGTAAACGATCACTGCTAAGTGTGTAAGGCTTCGGCGCTTAGTCT	309		
Sbjct 257	GGATGTCAGCGGTAAACGATCACTGCTAAGTGTGTAAGGCTTCGGCGCTTAGTCT	316		
Query 310	GAACTTAAGCGATTAAGCACTCCGCGTGGGAGTGGGCGGAGCGTGAACCTCAAGG	369		
Sbjct 317	GAACTTAAGCGATTAAGCACTCCGCGTGGGAGTGGGCGGAGCGTGAACCTCAAGG	376		
Query 370	AATTGACGGGGCCCGCACAGCGTGGAGCATGGTTTAAATCGAAGCAAGCGAAGA	429		
Sbjct 377	AATTGACGGGGCCCGCACAGCGTGGAGCATGGTTTAAATCGAAGCAAGCGAAGA	436		
Query 430	ACCTTACAGGCTTTCACATCTCTTGCACACCGTGAAGATAGAGGCTTCCTCGGGAGC	489		
Sbjct 437	ACCTTACAGGCTTTCACATCTCTTGCACACCGTGAAGATAGAGGCTTCCTCGGGAGC	496		
Query 490	AGAATGACAGTGGTGGTGGTGGTGGTGGTGGTGGTGGTGGTGGTGGTGGTGGTGG	549		
Sbjct 497	AGAATGACAGTGGTGGTGGTGGTGGTGGTGGTGGTGGTGGTGGTGGTGGTGGTGG	556		
Query 550	CCGACAGGCGCAACCGCTTGAATCTTGGCATGATTAAGTGGGCACTCAAGGTGAC	609		
Sbjct 557	CCGACAGGCGCAACCGCTTGAATCTTGGCATGATTAAGTGGGCACTCAAGGTGAC	616		
Query 610	TGGCGGTGACAAACCGGAGAGGTGGGATGAGCTCAAACTCATCCGCCCTTATGACC	669		
Sbjct 617	TGGCGGTGACAAACCGGAGAGGTGGGATGAGCTCAAACTCATCCGCCCTTATGACC	676		
Query 670	TGGGTTACACAGCTGCTACATGAGCGCTTACAGAGCTGCGAAGCCGAGGTTGAGCT	729		
Sbjct 677	TGGGTTACACAGCTGCTACATGAGCGCTTACAGAGCTGCGAAGCCGAGGTTGAGCT	736		
Query 730	AATCTCATATACCGCTTTCAGTGGATGATGAGGTTGCACTGGCTCATGAACTGG	789		
Sbjct 737	AATCTCATATACCGCTTTCAGTGGATGATGAGGTTGCACTGGCTCATGAACTGG	796		
Query 790	AATCGGTAGTAACTCGGGATGAGTGGCTCGGTTGAATAGCTTCCGGGGCGCTTGT	849		
Sbjct 797	AATCGGTAGTAACTCGGGATGAGTGGCTCGGTTGAATAGCTTCCGGGGCGCTTGT	854		
Query 850	AAAAAACCGCGCGCTCCACCGCCGATAGGTTTGGTAAACCGCTGAATGCGGGGGG	909		
Sbjct 855	AAAAAACCGCGCGCTCCACCGCCGATAGGTTTGGTAAACCGCTGAATGCGGGGGG	916		
Query 910	GGTAAACCGCTTTCGAGCGCGCTTCCGCAAGTGGGGGGGGGGGGGGGGGGGGGG	955		
Sbjct 916	GGTAAACCGCTTTCGAGCGCGCTTCCGCAAGTGGGGGGGGGGGGGGGGGGGGGG	962		

(Gambar 4.17 Perbandingan urutan basa sampel L4a dan Bacillus sp)

Description	Max score	Total score	Query cover	E value	Accession
<input type="checkbox"/> <i>Bacillus cereus</i> strain IHF 2/9/2010, 155 obsomal RNA gene, partial sequence	1410	1410	99%	0.0	AF546021.1
<input type="checkbox"/> <i>Bacillus cereus</i> strain DCW3/1/195 obsomal RNA gene, partial sequence	1406	1406	99%	0.0	AF235643.1
<input type="checkbox"/> <i>Bacillus thuringiensis</i> strain 35, 155 obsomal RNA gene, partial sequence	1402	1402	99%	0.0	K729060.1
<input type="checkbox"/> <i>Bacillus cereus</i> strain p12, E-11, 155 obsomal RNA gene, partial sequence	1402	1402	99%	0.0	AF832373.1
<input type="checkbox"/> <i>Bacillus cereus</i> sensu stricto: 195-220 nt sequence; specier review; strain B_1978	1400	1400	99%	0.0	K0955102.1
<input type="checkbox"/> <i>Bacillus cereus</i> strain TE94, 155 obsomal RNA gene, partial sequence	1400	1400	99%	0.0	K602127.1
<input type="checkbox"/> <i>Bacillus</i> sp. M5681, 155 obsomal RNA gene, partial sequence	1400	1400	99%	0.0	AF395341.1
<input type="checkbox"/> <i>Bacillus</i> sp. C89, 155 obsomal RNA gene, partial sequence	1399	1399	99%	0.0	AF386738.1
<input type="checkbox"/> Unpublished <i>Bacillus</i> sp. strain BCP58, 155 obsomal RNA gene, partial sequence	1399	1399	99%	0.0	AF252136.1
<input type="checkbox"/> <i>Bacillus cereus</i> strain p45, F37, 155 obsomal RNA gene, partial sequence	1399	1399	99%	0.0	KF320336.1

Score	Expect	Identical	Gaps	Strand
1410 bits(763)	0.0	785/795(99%)	4/795(0%)	Plus/Plus
Query 3	GCTATCGGATATTGGGCGTAAAGCCGCGCCAGCGTGGTTCTTAAAGTCTGATGTGAAGCGCC			64
Sbjct 4	GTATCGGATATTGGGCGTAAAGCCGCGCCAGCGTGGTTCTTAAAGTCTGATGTGAAGCGCC			63
Query 65	ACGGCTCAAGCGTTCAGAGGGCTCATTGGAAACTGGGAGATTGGATTGCAGAAAGGAGAAATG			124
Sbjct 64	ACGGCTCAAGCGTTCAGAGGGCTCATTGGAAACTGGGAGATTGGATTGCAGAAAGGAGAAATG			123

(Gambar14. Tabel analisis BLAST isolat L5a)

(Gambar 4.17 Perbandingan urutan basa sampel L5a dan *Bacillus* sp)

Description	Max score	Total score	Query cover	E value	Accession
<input type="checkbox"/> <i>Staphylococcus</i> sp. 7024, 155 obsomal RNA gene, partial sequence	1736	1736	99%	0.0	KJ82414.1
<input type="checkbox"/> <i>Staphylococcus</i> sp. 7201, 155 obsomal RNA gene, partial sequence	1735	1735	99%	0.0	KJ82424.1
<input type="checkbox"/> <i>Staphylococcus</i> pathogenic strain H6-21671, 155 obsomal RNA gene, partial sequence	1735	1735	99%	0.0	AF592845.1
<input type="checkbox"/> <i>Staphylococcus</i> sp. 5980, 155 obsomal RNA gene, partial sequence	1735	1735	99%	0.0	KJ020935.1
<input type="checkbox"/> <i>Staphylococcus</i> sp. 2679, 155 obsomal RNA gene, partial sequence	1735	1735	99%	0.0	K520393.1
<input type="checkbox"/> <i>Staphylococcus</i> sp. P1393, 155 obsomal RNA gene, partial sequence	1733	1733	99%	0.0	KF715213.1
<input type="checkbox"/> <i>Bacterium</i> 57, 155 obsomal RNA gene, partial sequence	1733	1733	99%	0.0	U114881.1
<input type="checkbox"/> Unpublished <i>Staphylococcus</i> sp. strain C1, 3, 76, 155 obsomal RNA gene, partial sequence	1729	1729	99%	0.0	K089281.1
<input type="checkbox"/> Unpublished <i>Staphylococcus</i> strain 2122, 155 obsomal RNA gene, partial sequence	1729	1729	99%	0.0	KC14648.1
<input type="checkbox"/> <i>Staphylococcus</i> sp. 1473, 155 obsomal RNA gene, partial sequence	1729	1729	99%	0.0	KJ14815.1
<input type="checkbox"/> <i>Staphylococcus</i> sp. 1470, 155 obsomal RNA gene, partial sequence	1729	1729	99%	0.0	KJ14804.1
<input type="checkbox"/> <i>Staphylococcus</i> sp. 51241, 155 obsomal RNA gene, partial sequence	1729	1729	99%	0.0	AF231361.1
<input type="checkbox"/> Unpublished <i>Staphylococcus</i> sp. strain 67-4, 155 obsomal RNA gene, partial sequence	1729	1729	99%	0.0	AF497428.1
<input type="checkbox"/> Unpublished <i>Staphylococcus</i> sp. strain 67-4, 155 obsomal RNA gene, partial sequence	1729	1729	99%	0.0	AF497428.1
<input type="checkbox"/> Unpublished <i>Staphylococcus</i> sp. strain 67-10, 155 obsomal RNA gene, partial sequence	1729	1729	99%	0.0	AF497427.1
<input type="checkbox"/> <i>Staphylococcus</i> <i>aureus</i> strain 1022, 155 obsomal RNA gene, partial sequence	1724	1724	99%	0.0	KJ242373.1

(Gambar14. Tabel analisis BLAST isolat L1a)

Range 1: 16 to 984 [GenBank](#) [GenBank](#) [Next Match](#) [Previous Match](#)

Score	Expect	Identifies	Gaps	Strand
1748 bits(945)	0.0	963/971(99%)	4/971(0%)	Plus/Plus
Query 9	GGATTATTC-GGCTAAGCCGCGCTAGGGCGGTTTCTTAAGTCTGATGTGAAGCCCAACGG	67		
Sbjct 16	GGATTATTCGGCTAAGCCGCGCTAGGGCGGTTTCTTAAGTCTGATGTGAAGCCCAACGG	75		
Query 68	CTCAACCGTGGAGGTCATTGGAACTGGGAACTTGAAGTGCAGAGAGAAAGTGGAAAT	127		
Sbjct 76	CTCAACCGTGGAGGTCATTGGAACTGGGAACTTGAAGTGCAGAGAGAAAGTGGAAAT	135		
Query 128	TCCATGTGTAGCGGTTGAAATCCGCGAGATATGGAGAACACAGTGGGAGAGCGACTT	187		
Sbjct 136	TCCATGTGTAGCGGTTGAAATCCGCGAGATATGGAGAACACAGTGGGAGAGCGACTT	195		
Query 188	TCTGGTCTTAAGTGAAGCTGATGTGGAAAGCGTGGGATCAACAGGATTAGATACCC	247		
Sbjct 196	TCTGGTCTTAAGTGAAGCTGATGTGGAAAGCGTGGGATCAACAGGATTAGATACCC	255		
Query 248	TGGTATCCAGCCGCTAAACGATGAGTCTAAGTGTAGGGGTTTCGGCCCTTAGTGC	307		
Sbjct 256	TGGTATCCAGCCGCTAAACGATGAGTCTAAGTGTAGGGGTTTCGGCCCTTAGTGC	315		
Query 308	TGCAGCTAAGCATTAGCACTCCGCTGGGAGTACAGCCGAGGTTGAACTCAAAG	367		
Sbjct 316	TGCAGCTAAGCATTAGCACTCCGCTGGGAGTACAGCCGAGGTTGAACTCAAAG	375		
Query 368	GAAATGACGGGACCCGCAAGCGGTTGAGCATGGTTTAATTGAAAGCAAGCGAAG	427		
Sbjct 376	GAAATGACGGGACCCGCAAGCGGTTGAGCATGGTTTAATTGAAAGCAAGCGAAG	435		
Query 428	AACCTTACCAATCTTGACATCCTTGACACTCTAGAGATAGAGCTTCCGCTCGGGG	487		
Sbjct 436	AACCTTACCAATCTTGACATCCTTGACACTCTAGAGATAGAGCTTCCGCTCGGGG	495		
Query 488	GACAAATGACAGGTTGTCATGTTGCTGCTGAGTCTGCTGAGATGTTGGGTTAAG	547		
Sbjct 496	GACAAATGACAGGTTGTCATGTTGCTGCTGAGTCTGCTGAGATGTTGGGTTAAG	555		
Query 548	TCCCGCAAGCGGCAACCCCTTAAGCTTAACTTGGCATCAATTAAGTGGCACTTAGGTT	607		
Sbjct 556	TCCCGCAAGCGGCAACCCCTTAAGCTTAACTTGGCATCAATTAAGTGGCACTTAGGTT	615		
Query 608	GACTGCGGTTGACAAACCGAGGAGAGGTTGAGTCAAGTCAATCATATGCGGCTTAGG	667		
Sbjct 616	GACTGCGGTTGACAAACCGAGGAGAGGTTGAGTCAAGTCAATCATATGCGGCTTAGG	675		
Query 668	ATTGGGTTACACAGCTGCTACAAATGGCAATCAAAAGGCGACTAAACCGGAGGTCAT	727		
Sbjct 676	ATTGGGTTACACAGCTGCTACAAATGGCAATCAAAAGGCGACTAAACCGGAGGTCAT	735		
Query 728	GCAATCCATAGGTTGTTCTCAGTCCGATGTTAGTCTGCACTGCACTACATGAAGC	787		
Sbjct 736	GCAATCCATAGGTTGTTCTCAGTCCGATGTTAGTCTGCACTGCACTACATGAAGC	795		
Query 788	TGGATCCGCTAGTAACTGATGATGAGTCTGAGTCAAGTGGTAACTGGGCGGCTCTTATC	847		
Sbjct 796	TGGATCCGCTAGTAACTGATGATGAGTCTGAGTCAAGTGGTAACTGGGCGGCTCTTATC	855		
Query 848	ACACCCCGCTCACACCAGAGTTTGTACACCCGAGCGGTTGAGTAACTTATAT	907		
Sbjct 856	ACACCCCGCTCACACCAGAGTTTGTACACCCGAGCGGTTGAGTAACTTATAT	915		
Query 908	GGAGTACCGCTGAGAGTGGGCAAAATGATTGGGTTGAAGTCTTA-AGGGGGGGGGGGGG	966		
Sbjct 916	GGAGTACCGCTGAGAGTGGGCAAAATGATTGGGTTGAAGTCTTA-AGGGGGGGGGGGGG	974		
Query 967	ATAAAAAGGG 977			
Sbjct 975	ATAAAAAGGG 984			

(Gambar 4.17 Perbandingan urutan basa sampel L1a dan *Staphylococcus* sp)

Sequences producing significant alignments:

Select All None Selected 0

Alignments Download GenBank Clipboard Database Use of results

Description	Max score	Total score	Query cover	E value	Ident	Accession
<input type="checkbox"/> Staphylococcus sp. B48-2118_16S ribosomal RNA gene, partial sequence	1740	1740	96%	0.0	99%	KF364413.1
<input type="checkbox"/> Unlabeled baculum clone OTJ21_16S ribosomal RNA gene, partial sequence	1738	1738	96%	0.0	99%	KP257471.1
<input type="checkbox"/> Staphylococcus sp. MRS4261_13_2E_16S ribosomal RNA gene, partial sequence	1738	1738	96%	0.0	99%	KF738104.1
<input type="checkbox"/> Staphylococcus sp. MRS4261_13_1E_16S ribosomal RNA gene, partial sequence	1738	1738	96%	0.0	99%	KF738088.1
<input type="checkbox"/> Staphylococcus sp. 48_16S ribosomal RNA gene, partial sequence	1738	1738	96%	0.0	99%	KC238145.1
<input type="checkbox"/> Staphylococcus sp. strain MRR12_16S ribosomal RNA gene, partial sequence	1738	1738	96%	0.0	99%	JQ691430.1
<input type="checkbox"/> Staphylococcus sp. JSM 114624_16S ribosomal RNA gene, partial sequence	1738	1738	96%	0.0	99%	JQ691391.1
<input type="checkbox"/> Exoembiont of <i>Wagania lucens</i> clone 4302_16S ribosomal RNA gene, partial sequence	1738	1738	96%	0.0	99%	JQ673877.1
<input type="checkbox"/> Staphylococcus sp. MRS_16S ribosomal RNA gene, partial sequence	1738	1738	96%	0.0	99%	KF31017.1
<input type="checkbox"/> Staphylococcus sp. strain R31-54_16S ribosomal RNA gene, partial sequence	1738	1738	96%	0.0	99%	KC245480.1
<input type="checkbox"/> Staphylococcus sp. strain CT291_16S ribosomal RNA gene, partial sequence	1738	1738	96%	0.0	99%	EU695191.1
<input type="checkbox"/> Staphylococcus sp. XAL1_16S ribosomal RNA gene, partial sequence	1738	1738	96%	0.0	99%	DQ612544.1
<input type="checkbox"/> Staphylococcus sp. Tu11032 gene for 16S RNA, partial sequence	1738	1738	96%	0.0	99%	AF388210.1
<input type="checkbox"/> Staphylococcus sp. CR511_16S ribosomal RNA gene, partial sequence	1738	1738	96%	0.0	99%	AF644241.1
<input type="checkbox"/> Staphylococcus sp. strain SCR11_16S ribosomal RNA gene, partial sequence	1738	1738	96%	0.0	99%	AF620454.1
<input type="checkbox"/> Staphylococcus sp. strain DSM 20245_16S ribosomal RNA gene, partial sequence	1738	1738	96%	0.0	99%	HE_055201.1
<input type="checkbox"/> Staphylococcus sp. MRS4261_13_2E_16S ribosomal RNA gene, partial sequence	1736	1736	96%	0.0	99%	KF738104.1
<input type="checkbox"/> Staphylococcus sp. MRS4261_13_1E_16S ribosomal RNA gene, partial sequence	1736	1736	96%	0.0	99%	KF738088.1

(Gambar 14. Tabel analisis BLAST isolat L3a)

Range 1: 539 to 1494 [SeqView](#) [Graph](#) [Next Match](#) [Previous Match](#)

Score	Expect	Identities	Gaps	Strand
1740 bits(942)	0.0	952/956(99%)	3/956(0%)	Plus/Plus
Query 4	ATACGG-ATTATTGGCGGT-AAGCCGCGCTAGCGCGTTTCTTAAGTCTGATGTGAAAGCC	61		
Sbjct 539	ATCCGGATTATTGGCGCTAAGCGCGCGCTAGCGCGTTTCTTAAGTCTGATGTGAAAGCC	598		
Query 62	CACGGCTCAACCGTGGAGGCTCATTGGAACTGGAACTTGAGTCCAGAAGAGGAGAT	121		
Sbjct 599	CACGGCTCAACCGTGGAGGCTCATTGGAACTGGAACTTGAGTCCAGAAGAGGAGAT	658		
Query 122	GGATTCCATGTGTAGCGGTGAATGCCGACAGATATGGAGGACACCCAGTGGCCGAGGC	181		
Sbjct 659	GGATTCCATGTGTAGCGGTGAATGCCGACAGATATGGAGGACACCCAGTGGCCGAGGC	718		
Query 182	CGCTCTGCTGCTAACTGACGCTGATGTCCAAAGCGTGGGATCAACAGGATTAGA	241		
Sbjct 719	CGCTCTGCTGCTAACTGACGCTGATGTCCAAAGCGTGGGATCAACAGGATTAGA	778		
Query 242	TACCGTGTAGTCCACCGCTAAGCATGAGTGTGCTAAGTGTAGGGGGTTTCCGCGCTT	301		
Sbjct 779	TACCGTGTAGTCCACCGCTAAGCATGAGTGTGCTAAGTGTAGGGGGTTTCCGCGCTT	838		
Query 302	AGTCTCCAGCTAAGCATGAGTGTGCTAAGTGTAGGGGGTTTCCGCGCTT	361		
Sbjct 839	AGTCTCCAGCTAAGCATGAGTGTGCTAAGTGTAGGGGGTTTCCGCGCTT	898		
Query 362	CAAGGAAATGACGGGACCCGACAGCGGTGGAGCATGTGGTTAATTGGAAGCAACG	421		
Sbjct 899	CAAGGAAATGACGGGACCCGACAGCGGTGGAGCATGTGGTTAATTGGAAGCAACG	958		
Query 422	CGAAGAACTTACCAAACTTTGACATCCCTTGACCGCTTAGAGATAGAGTCTTCCGCTT	481		
Sbjct 959	CGAAGAACTTACCAAACTTTGACATCCCTTGACCGCTTAGAGATAGAGTCTTCCGCTT	1018		
Query 482	CGGGGACAAAGTCAACGCTGTGATGCTGCTGCTGCTGCTGCTGCTGCTGCTGCTGCT	541		
Sbjct 1019	CGGGGACAAAGTCAACGCTGTGATGCTGCTGCTGCTGCTGCTGCTGCTGCTGCTGCT	1078		
Query 542	TTAAGTCCCGCAACGAGCCCAACCGCTTAAAGTGTAGTCCCATCATTAAGTGTGGGACTCT	601		
Sbjct 1079	TTAAGTCCCGCAACGAGCCCAACCGCTTAAAGTGTAGTCCCATCATTAAGTGTGGGACTCT	1138		
Query 602	AGTTTCACTCCCGGTGACAAACCGGAGGAGGTGGGATGACGTCAAACTCATCATGCCCC	661		
Sbjct 1139	AGTTTCACTCCCGGTGACAAACCGGAGGAGGTGGGATGACGTCAAACTCATCATGCCCC	1198		
Query 662	TTATGATTTGGGCTACACAGCTGTGATGATGATGATGATGATGATGATGATGATGATG	721		
Sbjct 1199	TTATGATTTGGGCTACACAGCTGTGATGATGATGATGATGATGATGATGATGATGATG	1258		
Query 722	CGCAAGCAATCCCATAAAATTAATCTCAGTCCGATGATGATGATGATGATGATGATGAT	781		
Sbjct 1259	CGCAAGCAATCCCATAAAATTAATCTCAGTCCGATGATGATGATGATGATGATGATGAT	1318		
Query 782	CAAGCTGGAATCGTAGTAACTGATGATGATGATGATGATGATGATGATGATGATGATG	841		
Sbjct 1319	CAAGCTGGAATCGTAGTAACTGATGATGATGATGATGATGATGATGATGATGATGATG	1378		
Query 842	TGTACACCCCGCGCTCACACCGGAGAGTTTGTACACCCCGGAGCGGTGGATGATGCT	901		
Sbjct 1379	TGTACACCCCGCGCTCACACCGGAGAGTTTGTACACCCCGGAGCGGTGGATGATGCT	1438		
Query 902	TTTAGAGCTAGCGGTGGAGGTGGGACAAATGATGGGGTGAAGTGTGA-AGGGG	956		
Sbjct 1439	TTTAGAGCTAGCGGTGGAGGTGGGACAAATGATGGGGTGAAGTGTGA-AGGGG	1494		

(Gambar 4.17 Perbandingan urutan basa sampel L3a dan *Staphylococcus* sp)

Sequences producing significant alignments:

Select All | Show Selected |

Description	Max Score	Total	Query	E	Ident	Accession
<input type="checkbox"/> <i>Staphylococcus</i> sp. 846-218-100 (chromosomal DNA) partial sequence	1729	1729	96%	0.0	99%	U036418.1
<input type="checkbox"/> Unlabeled <i>Staphylococcus</i> clone 21021-100 (chromosomal DNA) partial sequence	1727	1727	96%	0.0	99%	U0312429.1
<input type="checkbox"/> <i>Staphylococcus</i> sp. M954681-11_26-100 (chromosomal DNA) partial sequence	1727	1727	96%	0.0	99%	U0319154.1
<input type="checkbox"/> <i>Staphylococcus</i> sp. M954681-11_16-100 (chromosomal DNA) partial sequence	1727	1727	96%	0.0	99%	U0319080.1
<input type="checkbox"/> <i>Staphylococcus</i> sp. M9371-100 (chromosomal DNA) partial sequence	1727	1727	96%	0.0	99%	U0272530.1
<input type="checkbox"/> <i>Staphylococcus</i> sp. 42-100 (chromosomal DNA) partial sequence	1727	1727	96%	0.0	99%	U0310825.1
<input type="checkbox"/> <i>Staphylococcus</i> <i>sp.</i> M9512-100 (chromosomal DNA) partial sequence	1727	1727	96%	0.0	99%	U0304531.1
<input type="checkbox"/> <i>Staphylococcus</i> sp. 208-114564-100 (chromosomal DNA) partial sequence	1727	1727	96%	0.0	99%	U020798.1
<input type="checkbox"/> Collection of <i>Staphylococcus</i> clones 4302-100 (chromosomal DNA) partial sequence	1727	1727	96%	0.0	99%	U0212471.1
<input type="checkbox"/> <i>Staphylococcus</i> sp. 9033-100 (chromosomal DNA) partial sequence	1727	1727	96%	0.0	99%	U0310157.1
<input type="checkbox"/> <i>Staphylococcus</i> <i>sp.</i> M9512-100 (chromosomal DNA) partial sequence	1727	1727	96%	0.0	99%	U0310480.1
<input type="checkbox"/> <i>Staphylococcus</i> <i>sp.</i> M9512-100 (chromosomal DNA) partial sequence	1727	1727	96%	0.0	99%	U0310480.1
<input type="checkbox"/> <i>Staphylococcus</i> sp. 141-1-100 (chromosomal DNA) partial sequence	1727	1727	96%	0.0	99%	U0310244.1
<input type="checkbox"/> <i>Staphylococcus</i> sp. 717-100 (chromosomal DNA) partial sequence	1727	1727	96%	0.0	99%	U0310210.1
<input type="checkbox"/> <i>Staphylococcus</i> sp. OR541-100 (chromosomal DNA) partial sequence	1727	1727	96%	0.0	99%	U0304524.1
<input type="checkbox"/> <i>Staphylococcus</i> <i>sp.</i> M9512-100 (chromosomal DNA) partial sequence	1727	1727	96%	0.0	99%	U0310480.1
<input type="checkbox"/> <i>Staphylococcus</i> <i>sp.</i> M9512-100 (chromosomal DNA) partial sequence	1727	1727	96%	0.0	99%	U0310480.1

(Gambar 14. Tabel analisis BLAST isolat L4a)

Range 1: 548 to 1494 [GenBank](#) [Graph](#) [Next Match](#) [Previous Match](#)

Score	Expect	Identities	Gaps	Strand
1729 bits(936)	0.0	944/947(99%)	3/947(0%)	Plus/Plus
Query 13	TATTGGGGCT-AAGCGGGCTAGCGGGTTTCTTAAGCTGATGGAAGGCCACGGCTCA	71		
Subject 548	TATTGGGGCTAAGCGGGCTAGCGGGTTTCTTAAGCTGATGGAAGGCCACGGCTCA	607		
Query 72	ACCGTGGGGCTATTGGAACTGGGAACTTGGTGCAGAGGGAGTGGAAATCCA	131		
Subject 608	ACCGTGGGGCTATTGGAACTGGGAACTTGGTGCAGAGGGAGTGGAAATCCA	667		
Query 132	TGTGTAGCGGTGAAATGCGCAGATATGAGGAAACACAGCTGGCGAAGGGGCTCTCTG	191		
Subject 668	TGTGTAGCGGTGAAATGCGCAGATATGAGGAAACACAGCTGGCGAAGGGGCTCTCTG	727		
Query 192	GCTGTAACTGACCGTGTATGCGAAGCGTGGGATCAAGCAGATTAGATACCGTGT	251		
Subject 728	GCTGTAACTGACCGTGTATGCGAAGCGTGGGATCAAGCAGATTAGATACCGTGT	787		
Query 252	AGTCACCGCGTAAACGATAGTCTAAGTCTTAAAGGGGTTTCCGGCCCTTAGTCTGCA	311		
Subject 788	AGTCACCGCGTAAACGATAGTCTAAGTCTTAAAGGGGTTTCCGGCCCTTAGTCTGCA	847		
Query 312	GCTAACCGATTAGCACTCCGGCTGGGATGACAGCCGAAAGTGGAACTCAAAGGAA	371		
Subject 848	GCTAACCGATTAGCACTCCGGCTGGGATGACAGCCGAAAGTGGAACTCAAAGGAA	907		
Query 372	TGACGGGGACCCCGCAAGCGGTGGAGCATGTGTTTAATCGAAGCAACCGAAGAAC	431		
Subject 908	TGACGGGGACCCCGCAAGCGGTGGAGCATGTGTTTAATCGAAGCAACCGAAGAAC	967		
Query 432	TACCAAACTTGCATCTTGGCGCTTAGAGATAGACTTTCCCGCTTCCGGGACA	491		
Subject 968	TACCAAACTTGCATCTTGGCGCTTAGAGATAGACTTTCCCGCTTCCGGGACA	1027		
Query 492	AAGTGCAGGTGGTGCATGGTTGTGTCAGCTCGTGTGTCAGATGTTGGTTAAGTCCC	551		
Subject 1028	AAGTGCAGGTGGTGCATGGTTGTGTCAGCTCGTGTGTCAGATGTTGGTTAAGTCCC	1087		
Query 552	GCACGAGCGCAACCGTTAAGCTTAGTGGCATCATTAAGTGGGACTCTAGGTGACT	611		
Subject 1088	GCACGAGCGCAACCGTTAAGCTTAGTGGCATCATTAAGTGGGACTCTAGGTGACT	1147		
Query 612	GGCGGTGACAAACCGGAGGAGTGGGATGACTCAATCATCATGCCCTTATGATTT	671		
Subject 1148	GGCGGTGACAAACCGGAGGAGTGGGATGACTCAATCATCATGCCCTTATGATTT	1207		
Query 672	GGGTACACAGTGGTACAAATGGTAAATCAAGGGGAGCGAATCCGGAGGCGCAACAA	731		
Subject 1208	GGGTACACAGTGGTACAAATGGTAAATCAAGGGGAGCGAATCCGGAGGCGCAACAA	1267		
Query 732	ATCCATAAAAATTATTTCAGTGGGATGTTGATCTGCACTGACATCAATGAGTGGG	791		
Subject 1268	ATCCATAAAAATTATTTCAGTGGGATGTTGATCTGCACTGACATCAATGAGTGGG	1327		
Query 792	ATCGGTGTAATGTAGATGAGCATGCTACGGTGAATCGTCCCGGGTCTTGTACACAC	851		
Subject 1328	ATCGGTGTAATGTAGATGAGCATGCTACGGTGAATCGTCCCGGGTCTTGTACACAC	1387		
Query 852	CGCGCTCACACACAGAGTGTGTAACACCGAAGCGGTTGGTAACTTTTAGAGC	911		
Subject 1388	CGCGCTCACACACAGAGTGTGTAACACCGAAGCGGTTGGTAACTTTTAGAGC	1447		
Query 912	TAGCCGTGAAAGTGGGCAAAATGATGGGGTGAATC-TA-AAGGGG 956			
Subject 1448	TAGCCGTGAAAGTGGGCAAAATGATGGGGTGAATC-TA-AAGGGG 1494			

(Gambar 4.17 Perbandingan urutan basa sampel L4a dan *Staphylococcus* sp)

Sequences producing significant alignments:

Select All | None Selected 0

Alignments [Download](#) [Copy](#) [Copy](#) [Copy](#) [Copy](#) [Copy](#)

Description	Max score	Total score	Query cover	E value	Ident	Accession
<input type="checkbox"/> Providencia rhlstrn strain BFM1 16S ribosomal RNA gene, partial sequence	1724	1724	96%	0.0	99%	KJ070748.1
<input type="checkbox"/> Unidentified bacterium clone UVC-360-36act 16S ribosomal RNA gene, partial sequence	1718	1718	96%	0.0	99%	KP204501.1
<input type="checkbox"/> Providencia vermicola strain IG 16S ribosomal RNA gene, partial sequence	1718	1718	96%	0.0	99%	KJ773771.1
<input type="checkbox"/> Providencia shuifri strain F24P1-1 16S ribosomal RNA gene, partial sequence	1712	1712	96%	0.0	99%	KJ205680.1
<input type="checkbox"/> Providencia sp. K162710 16S ribosomal RNA gene, partial sequence	1712	1712	96%	0.0	99%	JN638927.1
<input type="checkbox"/> Providencia sp. ME160 16S ribosomal RNA gene, partial sequence	1711	1711	95%	0.0	99%	KJ633781.1
<input type="checkbox"/> Providencia vermicola strain KJ871-1 16S ribosomal RNA gene, partial sequence	1709	1709	95%	0.0	99%	KJ098541.1
<input type="checkbox"/> Providencia shuifri strain AFF-3ac 16S ribosomal RNA gene, partial sequence	1709	1709	95%	0.0	99%	KJ887924.1
<input type="checkbox"/> Providencia sp. 444 16S ribosomal RNA gene, partial sequence	1707	1707	96%	0.0	99%	KJ203940.1
<input type="checkbox"/> Providencia sp. ACT 16S ribosomal RNA gene, partial sequence	1705	1705	96%	0.0	99%	KJ202841.1
<input type="checkbox"/> Providencia rhlstrn strain CN-52, MRE-DECOMIP 16S ribosomal RNA gene, partial sequence	1701	1701	96%	0.0	99%	KJ098950.1
<input type="checkbox"/> Providencia sp. 441 16S ribosomal RNA gene, partial sequence	1701	1701	95%	0.0	99%	KJ523630.1
<input type="checkbox"/> Providencia vermicola strain T1-27 16S ribosomal RNA gene, partial sequence	1701	1701	95%	0.0	99%	KJ217411.1
<input type="checkbox"/> Providencia vermicola strain CNR-SPB8 16S ribosomal RNA gene, partial sequence	1701	1701	96%	0.0	99%	JN481150.1
<input type="checkbox"/> Providencia vermicola strain FF48 16S ribosomal RNA gene, partial sequence	1701	1701	96%	0.0	99%	JN481296.1
<input type="checkbox"/> Providencia vermicola strain FF48 16S ribosomal RNA gene, partial sequence	1701	1701	96%	0.0	99%	JN481296.1
<input type="checkbox"/> Providencia vermicola strain FF48 16S ribosomal RNA gene, partial sequence	1701	1701	96%	0.0	99%	JN481296.1
<input type="checkbox"/> Enterobacteriaceae bacterium M85-1 16S ribosomal RNA gene, complete sequence	1701	1701	96%	0.0	99%	DQ459807.1

(Gambar 14. Tabel analisis BLAST isolat L4b)

Range 1: 531 to 1477 GenBank Graphs Next Match Previous Match

Score	Expect	Identities	Gaps	Strand
1724 bits(933)	0.0	943/947(99%)	3/947(0%)	Plus/Plus
Query 7	ATCGG-A-TACTGGGGCT-AAGCGCACGCAAGCGGGTGAATTAAGTTAGATGTGAAATCCC	63		
Sbjct 531	ATCGGATTAAGTTAGATGTGAAATTAAGTTAGATGTGAAATTAAGTTAGATGTGAAATCCC	590		
Query 64	CGGGCTTAACCTGGGAATGGCATCTAAGACTGGTCAGCTAGACTCTTTAGAGGGGGGTA	123		
Sbjct 591	CGGGCTTAACCTGGGAATGGCATCTAAGACTGGTCAGCTAGACTCTTTAGAGGGGGGTA	650		
Query 124	GAATTCATGTGTAGCGGTGAATGGGTAGAGATGTGGAGAAATACCGGTGGCGAAGGCG	183		
Sbjct 651	GAATTCATGTGTAGCGGTGAATGGGTAGAGATGTGGAGAAATACCGGTGGCGAAGGCG	710		
Query 184	GGCCCTGGACAAAGACTGACCCCTCAGCTGCGAAAGCGTGGGGACAAACAGGATTAGAT	243		
Sbjct 711	GGCCCTGGACAAAGACTGACCCCTCAGCTGCGAAAGCGTGGGGACAAACAGGATTAGAT	770		
Query 244	ACCCCTGTAGTCCACGCTGTAAACGATGTCCATTTGGAGTTGTGCCCTTGAGGGCTGGC	303		
Sbjct 771	ACCCCTGTAGTCCACGCTGTAAACGATGTCCATTTGGAGTTGTGCCCTTGAGGGCTGGC	830		
Query 304	TTCCGGAGCTAACCGCTTAAATCGACCCGCTGGGAGTACCGCCCAAGTTAAAATCTCA	363		
Sbjct 831	TTCCGGAGCTAACCGCTTAAATCGACCCGCTGGGAGTACCGCCCAAGTTAAAATCTCA	890		
Query 364	AATGAATTGACGGGGGCGGCAAGCGGTGGAGCATGTGGTTAATTCGATGCAACCGCG	423		
Sbjct 891	AATGAATTGACGGGGGCGGCAAGCGGTGGAGCATGTGGTTAATTCGATGCAACCGCG	950		
Query 424	AAGAACCCTTACTACTCTTGACATCCGAGAACTTAGCAGAGATGCTTTGGTCCCTTCGG	483		
Sbjct 951	AAGAACCCTTACTACTCTTGACATCCGAGAACTTAGCAGAGATGCTTTGGTCCCTTCGG	1010		
Query 484	GAACTCTGAGACAGGTGCTGCTGGCTGTCCCTCAGCTCGTGTGTGAAATGTTGGGTTAA	543		
Sbjct 1011	GAACTCTGAGACAGGTGCTGCTGGCTGTCCCTCAGCTCGTGTGTGAAATGTTGGGTTAA	1070		
Query 544	GTCCCGCAACGAGCGCAACCCCTATCCCTTTGTGCCAGGATTCCGTCGGGAATCAAAG	603		
Sbjct 1071	GTCCCGCAACGAGCGCAACCCCTATCCCTTTGTGCCAGGATTCCGTCGGGAATCAAAG	1130		
Query 604	GAGACTCCCGGTGATAAAACCGAGAGAGGTGGGATGACCTCAAGTCATCATGGCCCTTA	663		
Sbjct 1131	GAGACTCCCGGTGATAAAACCGAGAGAGGTGGGATGACCTCAAGTCATCATGGCCCTTA	1190		
Query 664	CGAGTAGGGGTACACACGTCCTACAATGGCGTATACAAGAGAGAGCGACTCCGCGAGGC	723		
Sbjct 1191	CGAGTAGGGGTACACACGTCCTACAATGGCGTATACAAGAGAGAGCGACTCCGCGAGGC	1250		
Query 724	AAGCGGAACCTATAAAGTACGTCGTAGTCGGGATGGAGTCTGCAACTCGACTCCCATGAA	783		
Sbjct 1251	AAGCGGAACCTATAAAGTACGTCGTAGTCGGGATGGAGTCTGCAACTCGACTCCCATGAA	1310		
Query 784	GTGGAAATCCGCTAGTAATCGTAGATCAGAAATGCTACGGTGAATACGTTCCCGGGCTTGT	843		
Sbjct 1311	GTGGAAATCCGCTAGTAATCGTAGATCAGAAATGCTACGGTGAATACGTTCCCGGGCTTGT	1370		
Query 844	ACACACCCCGCTCACACCATGGGAGTGGGTTGCAAAAGAAAGTAGTAGCTTAACTTCCG	903		
Sbjct 1371	ACACACCCCGCTCACACCATGGGAGTGGGTTGCAAAAGAAAGTAGTAGCTTAACTTCCG	1430		
Query 904	GGAGGGCGCTTACCACCTTTGTGATCCATGACTGGGGTGAAGTCGTAA 950			
Sbjct 1431	GGAGGGCGCTTACCACCTTTGTGATCCATGACTGGGGTGAAGTCGTAA 1477			

(Gambar 4.17 Perbandingan urutan basa sampel L4b dan *Providencia stuartii*)

4. Gambar grafik

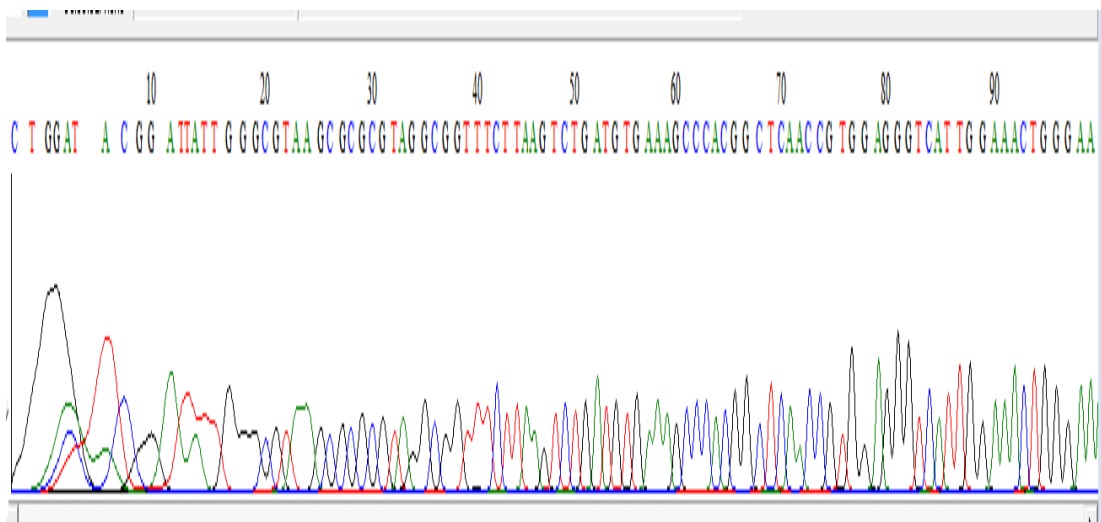

5. Gambar Lalat Rumah (*Musca domestica*)



LAMPIRAN 2
DOKUMENTASI HASIL PENELITIAN

1. Pengambilan sampel

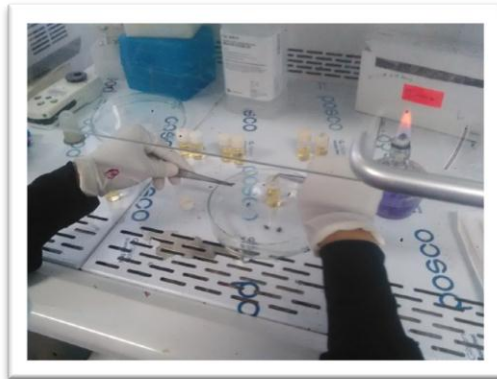

2. Sampel diinokulasikan pada medium BHIB

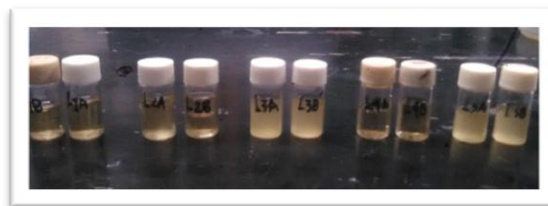

3. Diinokulasikan pada medium NA, MCA, dan SSA

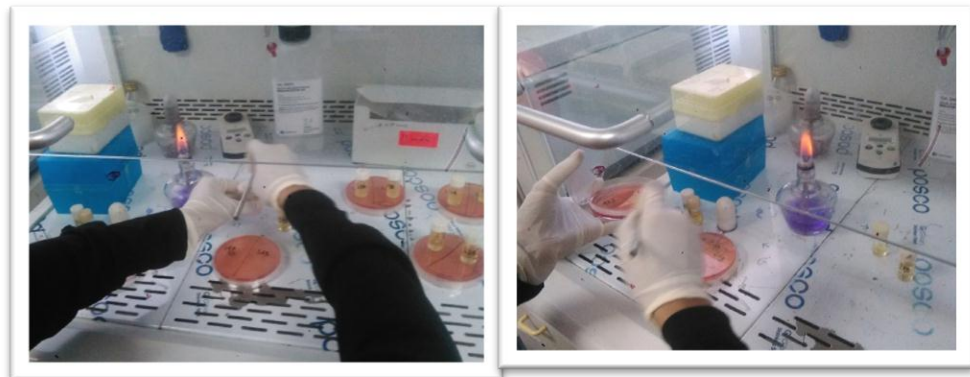

4. Hasil Inkubasi pertumbuhan bakteri pada medium NA, MCA, dan SSA

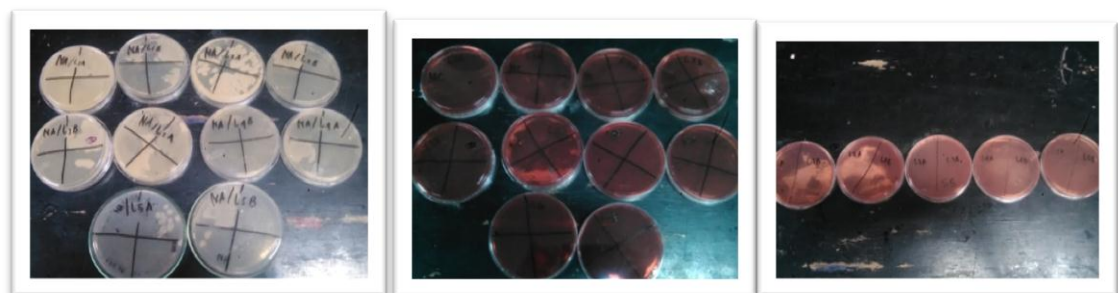

5. Uji biokimia



6. pewarnaan gram

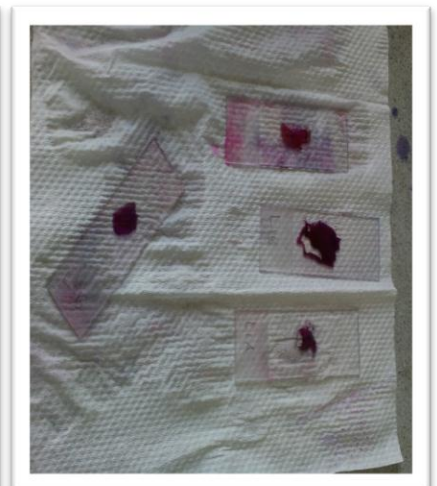
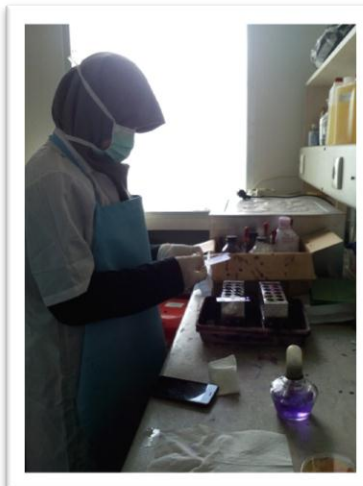

7. pengamatan pada mikroskop

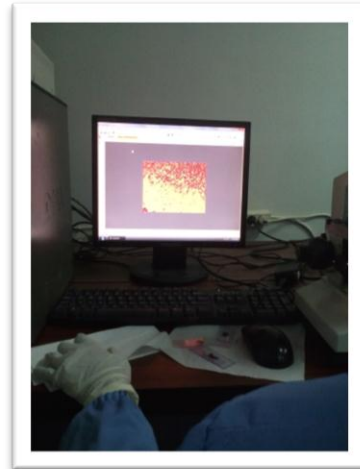

8. uji molekuler

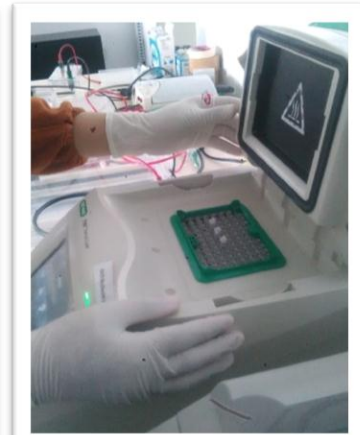
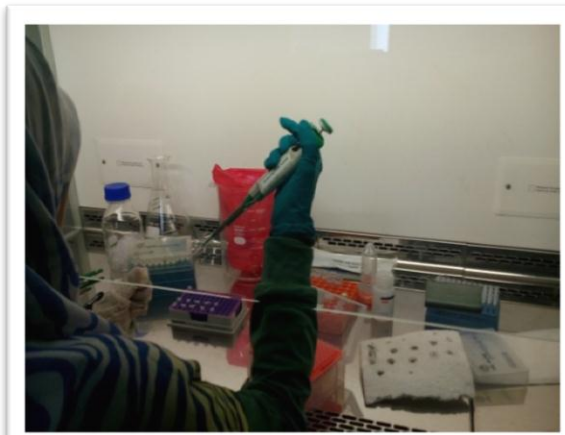

9. Uji elektroforesis

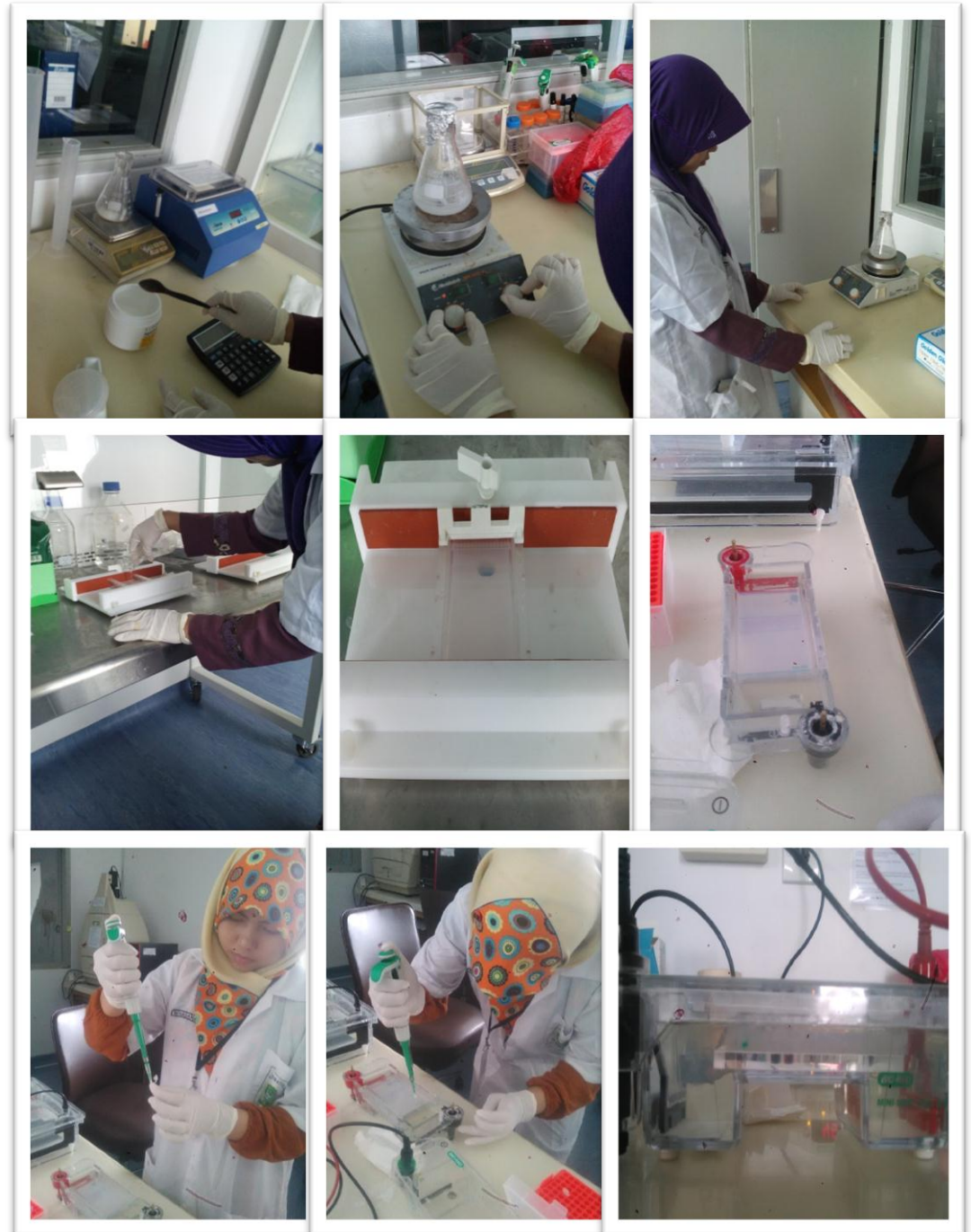

RIWAYAT HIDUP PENULIS



Mukarramah dilahirkan di Baruga, 03 Agustus 1994, anak ke 2 dari 4 bersaudara hasil buah kasih dari pasangan Hasan dan Masnu'a. Penulis pertama kali menempuh pendidikan di Sekolah Dasar Negeri 14 Baruga pada tahun 2000 dan lulus pada tahun 2006. Pada tahun yang sama penulis melanjutkan pendidikan di Sekolah Menengah Pertama di MTS DDI Baruga dan lulus pada tahun 2009, dan pada tahun yang sama pula penulis melanjutkan pendidikan di Sekolah Menengah Atas di MA DDI Baruga dan selesai pada tahun 2012, kemudian pada tahun yang sama penulis terdaftar sebagai mahasiswa Jurusan Biologi Fakultas Sain dan Teknologi Universitas Islam Negeri (UIN) Alauddin Makassar Program Starata Satu (S1).