

**FAKTOR-FAKTOR YANG MEMPENGARUHI KUALITAS LAPORAN  
KEUANGAN PEMERINTAH DAERAH KABUPATEN GOWA**



**Skripsi**

**Diajukan untuk Memenuhi Salah Satu Syarat Meraih Gelar Sarjana Ekonomi Jurusan  
Akuntansi pada Fakultas EkonomidanBisnis Islam  
UIN Alauddin Makassar**

*Oleh:*

**DIAH AMBAR SARI**  
**NIM: 10800110021**

**FAKULTAS EKONOMI & BISNIS ISLAM  
UNIVERSITAS ISLAM NEGERI ALAUDDIN MAKASSAR  
2014**

## **PERNYATAN KEASLIAN SKRIPSI**

Dengan penuh kesadaran, penyusun yang bertanda tangan di bawah ini, menyatakan bahwa skripsi ini benar adalah hasil karya penyusun sendiri. Jika di kemudian hari terbukti bahwa ia merupakan duplikasi, tiruan, plagiasi, atau dibuatkan oleh orang lain, sebagian dan seluruhnya, maka skripsi dan gelar yang diperoleh karenanya, batal demi hukum.

Makassar, November 2014

Penyusun,

**DIAH AMBAR SARI**

**NIM : 10800110021**

## PENGESAHAN SKRIPSI

Skripsi yang berjudul "Faktor-Faktor yang Mempengaruhi Kualitas Laporan Keuangan Pemerintah Daerah Kabupaten Gowa", yang disusun oleh **Diah Ambar Sari**, NIM: **10800110021**, mahasiswa Jurusan Akuntansi Fakultas Ekonomi dan Bisnis Islam UIN Alauddin Makassar, telah diuji dan dipertahankan dalam sidang munaqasyah yang diselenggarakan hari Rabu, 10 Desember 2014 M bertepatan dengan 17 Sura 1435 H, dinyatakan telah dapat diterima sebagai salah satu syarat untuk memperoleh Gelar Sarjana Ekonomi, Jurusan Akuntansi, dengan beberapa perbaikan.

Makassar, 26 Jumadil Awal 1436 H  
Selasa, 17 Maret 2015 M

### DEWAN PENGUJI

Ketua Majelis	: Prof. Dr. H. Ambo Asse, M.Ag	(.....)
Sekretaris	: Dr. H. Muslimin Kara, M.Ag	(.....)
Pembimbing I	: Jamaluddin Majid, SE, M.Si	(.....)
Pembimbing II	: Dr.H.Abdul Wahab, SE, M.Si	(.....)
Munaqisy I	: Dr. Muh. Wahyuddin Abdullah, SE, M.Si, Ak	(.....)
Munaqisy II	: Rika Dwi Ayu Parmitasari, SE, M.Comm	(.....)

Disahkan Oleh:  
Dekan Fakultas Ekonomi dan Bisnis Islam,

  
Prof. Dr. H. Ambo Asse, M.Ag  
Nip : 1958 1022 198703 1 002



## KATA PENGANTAR

بِسْمِ اللَّهِ الرَّحْمَنِ الرَّحِيمِ

**Assalamu' alaikum Wr. Wb.**

Dengan mengucapkan syukur Alhamdulillah penulis panjatkan hanya kepada Allah (SubhanahuWata'ala) yang telah memberikan kesehatan, kesabaran, kekuatan serta ilmu pengetahuan yang Kau limpahkan. Atas perkenaan-Mu jualah sehingga penulis dapat menyelesaikan skripsi ini dengan baik. Sholawat serta salam “Allahumma Sholli Ala Sayyidina Muhammad” juga penulis sampaikan kepada junjungan kitaNabi Muhammad SAW.

Skripsi dengan judul “**FAKTOR-FAKTOR YANG MEMPENGARUHI KUALITAS LAPORAN KEUANGAN PEMERINTAH DAERAH KABUPATEN GOWA**” penulis hadirkan sebagai salah satu prasyarat untuk menyelesaikan studi S1 dan memperoleh gelar Sarjana Ekonomi di Universitas Islam Negeri Alauddin Makassar.

Selama penyusunan skripsi ini, tidak dapat lepas dari bimbingan, dorongan dan bantuan baik material maupun spiritual dari berbagai pihak, oleh karena itu perkenankanlah penulis menghanturkan ucapan terimakasih dan penghargaan yang setinggi-tingginya kepada:

Secara khusus penulis menyampaikan ucapan terimakasih yang sebesar-besarnya kepada kedua orang tua tercinta ibunda Sitti Aminah dan ayahanda Jumadi yang telah mempertaruhkan seluruh hidupnya untuk kesuksesan anaknya, yang telah melahirkan, membesarkan dan mendidik dengan sepenuh hati dalam buaian kasih saying kepada penulis.

Selama menempuh studi maupun dalam merampungkan dan menyelesaikan skripsi ini, penulis banyak dibantu oleh berbagai pihak. Oleh sebab itu, pada kesempatan ini penulis mengucapkan banyak terima kasih kepada :

1. Bapak Prof. Dr. H. A. Qadir Gassing HT, M.S, selaku Rektor Universitas Islam Negeri (UIN) Alauddin Makassar.
2. Bapak Prof. Dr. H. Ambo Asse., M. Ag, selaku Dekan Fakultas Ekonomi dan Bisnis Islam Universitas Islam Negeri (UIN) Alauddin Makassar.
3. Bapak Jamaluddin Majid, S.E.,M.Si., selaku Ketua Jurusan Akuntansi Universitas Islam Negeri (UIN) Alauddin Makassar,serta Bapak MemenSuwandi, S.E., M.Si selaku Sekretaris Jurusan Akuntansi.
4. Bapak Jamaluddin Majid, S.E.,M.Si., sebagai dosen pembimbing I dan Bapak Dr. H. Abd. Wahab, SE., M.Si, Selaku dosen pembimbing II yang telah memberikan pengarahan, bimbingan, saran yang berguna selama proses penyelesaian skripsi ini.
5. Bapak Saiful, SE., M.Si.,Ak, selaku Penasihat Akademik yang selalu memberikan nasihat dan arahan.
6. Segenap dosen dan staf Fakultas Ekonomi dan Bisnis Islam Universitas Islam Negeri (UIN) Alauddin Makassar yang telah memberikan bekal dan ilmu pengetahuan yang bermanfaat.
7. Para Kasubag keuangan dan staf keuangan yang telah member izin dan berkenan mengisi kuissioner penelitian penulis.
8. Keluarga tercinta, adik Endah Lukita Sari dan Kurniawan yang selalu memberikan motivasi dan semangat akan terselesaikannya skripsi ini.

9. Kakanda Al Hasan Junaid, terimakasih atas dukungan, semangat dan motivasi yang diberikan selama ini.
10. Sahabat-sahabatku tercinta Eva, Kasma, Mia, Wati, Besse, Eni, Moli, Uci, dan Sinar. Terimakasih atas semangat dan dukungan serta menjadi tempat keluh kesah.
11. Teman-teman Akuntansi UIN Alauddin Makassar khususnya angkatan 2010, adik-adik dan kakak-kakak alumni Akuntansi UIN Alauddin Makassar yang selama ini telah membantu dan memberikan semangat kepada penulis sehingga penyusunan skripsi ini dapat selesai.
12. Teman-teman KKN UIN Alauddin Makassar Angkatan 49, Posko Desa Maradekaya Kec. Bajeng Kab. Gowa, terima kasih atas dukungan dan inspirasinya teman-teman.
13. Semua teman-teman dan semua pihak yang tidak dapat disebutkan satu-persatu yang turut memberikan bantuan dan pengertian secara tulus.

Penulis menyadari bahwa masih banyak terdapat kekurangan dalam penulisan skripsi ini. Oleh karena itu saran dan kritik yang membangun sangat diharapkan guna menyempurnakan skripsi ini.

**Wassalamu' alaikum Wr. Wb**

Makassar,

**DIAH AMBAR SARI**  
**10800110021**

## DAFTAR ISI

<b>JUDUL</b> .....	<b>i</b>
<b>KATA PENGANTAR</b> .....	<b>ii</b>
<b>DAFTAR ISI</b> .....	<b>iii</b>
<b>DAFTAR TABEL</b> .....	<b>iv</b>
<b>DAFTAR GAMBAR</b> .....	<b>v</b>
<b>ABSTRAK</b> .....	<b>vi</b>
<b>BAB I : PENDAHULUAN</b> .....	<b>1-17</b>
A. Latar Belakang Masalah.....	1
B. Rumusan Masalah .....	9
C. Hipotesis .....	9
D. Definisi Operasional dan Ruang Lingkup Penelitian .....	10
E. Kajian Pustaka.....	13
F. Tujuan dan Kegunaan Penelitian.....	15
<b>BAB II : TINJAUAN TEORITIS</b> .....	<b>18-35</b>
A. Teori Kegunaan Keputusan ( <i>Decision-Usefulness Theory</i> )	18
B. Laporan Keuangan.....	22
C. Kualitas Laporan Keuangan .....	24
D. Sistem Informasi Akuntansi .....	26
E. Kualitas Sumber Daya Manusia.....	28
F. Pengendalian Intern Akuntansi .....	30
G. Komitmen Organisasi.....	31
H. Teori Kepatuhan.....	33
I. Kerangka Pikir.....	34

<b>BAB III</b>	<b>: METODOLOGI PENELITIAN .....</b>	<b>36-48</b>
	A. Jenis Penelitian.....	36
	B. Lokasi Penelitian.....	36
	C. Pendekatan Penelitian.....	37
	D. Populasi dan Sampel .....	37
	E. Jenis dan Sumber Data .....	39
	F. Metode Pengumpulan Data .....	39
	G. Instrumen Penelitian.....	40
	H. Metode Analisis Data .....	41
<b>BAB IV</b>	<b>: HASIL PENELITIAN DAN PEMBAHASAN.....</b>	<b>49-105</b>
	A. Gambaran Responden .....	49
	B. Analisis Pengujian Hipotesis.....	63
	C. Hasil Uji Kualitas Data .....	79
	D. Hasil Uji Asumsi Klasik .....	86
	E. Pembahasan.....	94
<b>BAB V</b>	<b>: PENUTUP .....</b>	<b>106-108</b>
	A. Kesimpulan .....	106
	B. Implikasi Penelitian .....	107

**DAFTAR PUSTAKA**

**LAMPIRAN**



## DAFTAR TABEL

Tabel 1.1	: Opini Pemeriksaan Laporan Keuangan Tahun 2012 Pada Semester II Tahun 2013 .....	7
Tabel 3.1	: Jumlah Populasi.....	37
Tabel 3.2	: Operasionalisasi Variabel.....	40
Tabel 3.3	: Kriteria Interpretasi Skor.....	43
Tabel 3.4	: Pedoman untuk Memberikan Interpretasi Koefisien Korelasi....	47
Tabel 4.1	: Iktisar Distribusi dan Pengembalian Kuesioner .....	61
Tabel 4.2	: Deskripsi item Pernyataan Variabel Kualitas Sumber Daya Manusia (X1).....	63
Tabel 4.3	: Deskripsi item Pernyataan Variabel Penerapan Sistem Informasi Akuntansi (X2).....	66
Tabel 4.4	: Deskripsi item Pernyataan Variabel Pengendalian Intern Akuntansi (X3).....	70
Tabel 4.5	: Deskripsi item Pertanyaan Variabel Komitmen Organisasi (X4)	74
Tabel 4.6	: Deskripsi item Pertanyaan Variabel Kualitas Laporan Keuangan (Y).....	77
Tabel 4.7	: Hasil uji validitas variable Kualitas Sumber Daya Manusia.....	80
Tabel 4.8	: Hasil uji validitas variable Penerapan Sistem Informasi Akuntansi.....	81
Tabel 4.9	: Hasil uji validitas variable Pengendalian Intern Akuntansi .....	81
Tabel 4.10	: Hasil uji validitas variable Komitmen Organisasi.....	82
Tabel 4.11	: Hasil uji validitas variable Kualitas Laporan Keuangan.....	83
Tabel 4.12	: Hasil Uji Reliabilitas Kualitas SumberDayaManusia.....	84
Tabel 4.13	: Hasil Uji Reliabilitas Penerapan Sistem Informasi Akuntansi ...	84
Tabel 4.14	: Hasil Uji Reliabilitas Pengendalian Intern Akuntansi.....	85
Tabel 4.15	: Hasil Uji Reliabilitas Komitmen Organisasi.....	85

Tabel 4.16 : Hasil Uji Reliabilitas Kualitas Laporan Keuangan.....	85
Tabel 4. 17 : Uji Kolmogorov – Smirnov.....	86
Tabel 4. 18 : Hasil Uji Multikolinearitas.....	87
Tabel 4. 19 : Hasil Uji Heteroskedastisitas.....	88
Tabel 4. 20 : Hasil uji Koefisien Determinasi ( $R^2$ ).....	91
Tabel 4.21 : Hasil Uji Simultan (Uji F).....	92
Tabel 4. 22 : Hasil Uji Parsial (Uji t).....	93

## DAFTAR GAMBAR

Gambar 2.1 : fitur teori kegunaan keputusan akuntansi bagi investor.....	19
Gambar 2.2 : Kerangka Fikir .....	35

## ABSTRAK

**Nama : Diah Ambar Sari**  
**NIM : 10800110021**  
**Judul : Faktor-Faktor yang Mempengaruhi Kualitas Laporan Keuangan Pemerintah Daerah Kabupaten Gowa**

---

---

Penelitian ini bertujuan untuk menguji secara empiris faktor-faktor yang mempengaruhi kualitas laporan keuangan Pemerintah Daerah Kabupaten Gowa. Variabel yang digunakan dalam penelitian ini yaitu kualitas sumber daya manusia, penerapan sistem informasi akuntansi, pengendalian intern akuntansi, dan komitmen organisasi sebagai variabel bebas, dan kualitas laporan keuangan sebagai variabel terikat.

Sumber data dalam penelitian ini yaitu data primer dimana metode pengambilan data menggunakan metode kuesioner disebar dikantor Dinas Pengelolaan Keuangan Daerah, Dinas Pendidikan, Olahraga dan Pemuda, Dinas Perindustrian dan Perdagangan, Dinas Kesehatan, Dinas Pertanian, Dinas Perikanan, Kelautan dan Peternakan, Dinas Kebudayaan dan Pariwisata, Dinas Pekerjaan Umum, Dinas Koperasi, Usaha Kecil dan Menengah, Dinas Kehutanan dan Perkebunan, dan Dinas Pertambangan dan Energi, dan Dinas Sosial, Tenaga kerja & Transmigrasi. Jumlah sampel yang datanya berhasil diolah yaitu sebanyak 57 orang dari 72 yang ditargetkan. Metode pemilihan sampel yang digunakan yaitu metode sampling jenuh yang merupakan teknik pengambilan sampel bila seluruh anggota populasi digunakan sebagai sampel. Teknik analisis data yang digunakan yaitu uji t dan uji F.

Hasil penelitian ini menunjukkan bahwa terdapat pengaruh yang positif dan signifikan antara kualitas sumber daya manusia terhadap kualitas laporan keuangan Pemerintah Daerah Kabupaten Gowa. Terdapat pengaruh yang positif dan signifikan antara penerapan sistem informasi akuntansi terhadap kualitas laporan keuangan Pemerintah Daerah Kabupaten Gowa. Terdapat pengaruh yang positif dan signifikan antara pengendalian intern akuntansi terhadap kualitas laporan keuangan Pemerintah Daerah Kabupaten Gowa. Terdapat pengaruh yang positif dan signifikan antara komitmen organisasi terhadap kualitas laporan keuangan Pemerintah Daerah Kabupaten Gowa. Kualitas sumber daya manusia, penerapan sistem informasi akuntansi, pengendalian intern akuntansi, dan komitmen organisasi secara bersama-sama mempengaruhi kualitas laporan keuangan Pemerintah Daerah Kabupaten Gowa.

Kata kunci : kualitas laporan keuangan, kualitas sumber daya manusia, penerapan sistem informasi akuntansi, pengendalian intern akuntansi, dan komitmen organisasi.

# **BAB I**

## **PENDAHULUAN**

### ***A. Latar Belakang***

Otonomi atau desentralisasi perlu dilakukan karena tidak ada suatu pemerintah dari suatu negara yang luas mampu secara efektif membuat kebijakan publik di segala bidang atau pun mampu melaksanakan kebijakan tersebut secara efisien di seluruh wilayah tersebut. Dengan adanya desentralisasi diharapkan beban pemerintah pusat dapat berkurang. Desentralisasi juga diharapkan akan mempercepat pelayanan kepada masyarakat. Salah satu faktor yang memengaruhi dalam pelaksanaan otonomi daerah adalah faktor keuangan yang baik. Istilah keuangan disini mengandung arti setiap hak yang berhubungan dengan masalah uang, yang antara lain berupa sumber pendapatan, jumlah uang yang cukup, dan pengolahan keuangan yang sesuai dengan tujuan dan peraturan yang berlaku (Nogi, 2005: 65-66 dalam Darwanis dan Desi, 2009).

Perusahaan atau instansi pemerintahan merupakan lembaga besar yang memiliki banyak karyawan/pegawai dan berbagai macam jenis aktivitas kerja. Hal tersebut membutuhkan pengawasan untuk mengontrol semua karyawan dan aktivitas yang dijalankan agar tidak terjadi penyimpangan atau kesalahan dalam kegiatannya sehari-hari. Usaha pertama yang terpenting untuk menegakkan kedisiplinan operasi sebagai pencegah penyalahgunaan dan penyelewengan, adalah menciptakan pengendalian internal yang efektif. Ketika perusahaan atau instansi mau melakukan pengawasan, maka diperlukan adanya pengendalian internal. Pengendalian internal merupakan suatu teknik pengawasan yaitu pengawasan keseluruhan dari kegiatan operasi perusahaan, baik mengenai organisasinya maupun sistem atau cara-cara yang

digunakan untuk menjalankan perusahaan dan juga alat-alat yang digunakan perusahaan.

Pengendalian intern akuntansi berfungsi untuk mengatur tehnik akuntansi seperti perubahan dalam pendekatan sistem akuntansi dan prosedur pencatatan, dokumen dan formulir yang digunakan, fungsi-fungsi otorisasi untuk tujuan pengendalian intern, laporan serta pengawasan. Pengendalian intern menurut Permendagri No. 60 Tahun 2008 tentang Pedoman Pengelolaan Keuangan Daerah merupakan proses yang dirancang untuk memberikan keyakinan yang memadai mengenai pencapaian tujuan dan efektivitas pelaksanaan program dan kegiatan serta dipatuhinya peraturan perundang-undangan. Ada tiga fungsi yang terlihat dari definisi tersebut yaitu: (a) keterandalan pelaporan keuangan, (b) efisiensi dan efektivitas operasi, dan (c) kepatuhan terhadap ketentuan dan peraturan perundang-undangan yang berlaku (Mustafa, 2010).

Dengan diterapkannya sistem pengendalian intern dalam organisasi pemerintahan atau perusahaan, diharapkan secara menyeluruh harta perusahaan dapat dilindungi dari kerusakan fisik dan kecurangan manusia dalam hal ini pegawai. Selain itu, juga terjaminnya keakuratan data dan terhindarnya kesalahan pencatatan baik disengaja atau tidak disengaja. Dengan sistem pengendalian intern diharapkan juga pemborosan biaya dan manipulasi biaya dapat dihindarkan sehingga efisiensi dapat ditingkatkan (Omposunggu, 2002).

Dalam pelaksanaan sistem pengendalian internal akan selalu berhubungan dengan manusia. Faktor manusia sebagai karyawan/pegawai sangat vital untuk mendukung tercapainya tujuan sistem pengendalian internal. Sumber daya manusia ternyata merupakan faktor yang tidak dapat dilepaskan dengan pelaksanaan suatu

sistem pengendalian internal (Omposunggu, 2002). Dalam hal ini sumber daya manusia (SDM) merupakan aset utama suatu organisasi yang menjadi perencanaan dan pelaku aktif dari setiap aktivitas organisasi. Sumber daya manusia yang cakap, mampu dan terampil belum menjamin produktivitas kerja yang baik apabila moral kerja dan kedisiplinannya rendah (Meuthia, 2008) . Karena pengendalian yang baik, tidak menjamin tidak akan terjadi kesalahan dan penyelewengan dalam perusahaan, tetapi setidaknya akan mengurangi terjadinya kesalahan dan kecurangan dalam batas-batas yang layak, sehingga apabila terjadi kesalahan dan kecurangan,hal ini dapat diketahui dan diatasi dengan cepat.

Dalam pengelolaan keuangan daerah yang baik, SKPD harus memiliki sumber daya manusia yang kompeten, yang didukung dengan latar belakang pendidikan akuntansi, sering mengikuti pendidikan dan pelatihan, dan memiliki pengalaman dibidang keuangan. Hal tersebut diperlukan untuk menerapkan sistem akuntansi yang ada. Sumber daya manusia yang kompeten tersebut akan mampu memahami logika akuntansi dengan baik. Kegagalan sumber daya manusia Pemerintah Daerah dalam memahami dan menerapkan logika akuntansi akan berdampak pada kekeliruan laporan keuangan yang dibuat dan ketidaksesuaian laporan dengan standar yang ditetapkan Pemerintah (Warisno, 2008). Realitas ini terjadi pada beberapa SKPD di Kabupaten Gowa, terdapat beberapa pegawai yang memiliki kapasitas, skill, dan latar belakang pendidikan yang belum sesuai dengan penempatan pekerjaan sebagai pegawai dibidang keuangan. Hal ini tentu menjadi masalah karena seharusnya pegawai tersebut harus bekerja profesional sesuai dengan skill dan latar belakang pendidikannya.



Selain itu, hal yang mendasar dan penting dalam penerapan akuntansi didalam penyusunan laporan keuangan Pemerintah Daerah salah satunya adalah sistem akuntansi. sebagaimana pengertian dari sistem akuntansi keuangan daerah yaitu serangkaian prosedur dari mulai proses pengumpulan data, pencatatan, pengikhtisaran, sampai dengan pelaporan keuangan, dalam rangka pertanggungjawaban pelaksanaan APBD yang dapat dilakukan secara manual atau menggunakan aplikasi komputer (Permendagri No. 59 tahun 2007).

Menurut Jogiyanto (1995:7) dalam (Sembiring, 2013), teknologi merupakan alat yang digunakan individual dalam penyelesaian tugas mereka, dalam konteks sistem informasi, teknologi terkait dengan sistem komputer (perangkat keras, perangkat lunak, data) dan penggunaan jasa pendukung (*training*) yang memberikan panduan penggunaan dalam menyelesaikan tugas. Komputer telah menggantikan teknologi manual dengan melakukan pemrosesan atas data yang jumlahnya sangat besar, ataupun menjalankan pekerjaan yang sangat kompleks. Komputer juga dapat bekerja sangat konsisten serta reliabel (dapat dipercaya) dalam waktu yang lebih cepat bila dibanding dengan kemampuan manusia.

Kualitas laporan keuangan Pemerintah Daerah sangat dipengaruhi oleh seberapa andal sistem akuntansi yang diterapkan. Sistem akuntansi Pemerintah Daerah merupakan kumpulan dari subsistem-subsistem yang didalam setiap subsistem tersebut terdapat tahap-tahap, prosedur, perangkat, dan peraturan yang harus diikuti dalam rangka mengumpulkan dan mencatat data keuangan, kemudian mengolah data tersebut menjadi berbagai laporan keuangan untuk pihak eksternal maupun internal Pemerintah Daerah (Mahmudi, 2007:17 dalam Darwanis dan Desi, 2009).

Dengan adanya sumber daya manusia yang berkualitas, maka dapat diharapkan pengendalian intern akuntansinya juga semakin baik, dan penerapan sistem informasinya pun akan berjalan lancar. Sehingga dapat menghasilkan laporan keuangan yang berkualitas. Ketiga faktor tersebut diharapkan akan lebih dapat meningkatkan kualitas laporan keuangan ketika terdapat faktor lain yang mendukung yakni komitmen organisasi. Menurut Simanjuntak ( 2005 :1) dalam (Warisno, 2009) komitmen adalah kesanggupan untuk bertanggungjawab terhadap hal-hal yang dipercayakan kepada seseorang, komitmen tidak ada hubungannya sama sekali dengan bakat, kepintaran atau talenta. Dengan komitmen yang kuat akan memungkinkan seseorang bisa mengeluarkan sumber daya fisik, mental dan spiritual tambahan yang bisa diperoleh, sebaliknya tanpa komitmen maka pekerjaan-pekerjaan besar akan sulit terlaksana.

Pada Pemerintah Daerah, aparat yang memiliki komitmen organisasi yang tinggi akan menggunakan informasi yang dimiliki untuk membuat anggaran menjadi relatif lebih tepat. Kejelasan sasaran anggaran akan mempermudah aparat Pemerintah Daerah dalam menyusun anggaran untuk mencapai target-target anggaran yang telah ditetapkan. Komitmen yang tinggi dari aparat Pemerintah Daerah berimplikasi pada komitmen untuk bertanggungjawab terhadap penyusunan anggaran tersebut.

Komitmen organisasi dalam penelitian ini adalah keinginan yang kuat untuk tetap mempertahankan keinginan dirinya dalam organisasi dan bersedia untuk melakukan usaha yang tinggi bagi pencapaian organisasi (Newstroom, 1989 dalam Augustia, 2010 dalam Rosalin, 2011). Komitmen organisasi dapat terjadi ketika pegawai dapat mengamalkan dan mengembangkan tiga sikap yang saling berhubungan terhadap organisasi atau profesi, antara lain :

1. Identifikasi (*identification*), yaitu pemahaman atau penghayatan terhadap tujuan organisasi.
2. Keterlibatan (*involvement*), yaitu perasaan terlibat dalam suatu pekerjaan atau perasaan bahwa pekerjaan tersebut adalah menyenangkan.
3. Loyalitas (*loyalty*), yaitu perasaan bahwa organisasi adalah tempatnya bekerja dan tinggal.

Laporan keuangan Pemerintah Daerah (LKPD) setiap tahunnya dapat penilaian berupa opini dari badan pengawas keuangan (BPK). Terdapat empat opini yang diberikan pemeriksa yaitu : Opini Wajar Tanpa Pengecualian (WTP), Opini Wajar Dengan Pengecualian (WDP), Opini Tidak Wajar (TP), dan Pernyataan Menolak Memberi Opini atau Tidak Memberi Pendapat (TMP).

Hasil pemeriksaan BPK atas laporan keuangan Pada Semester II Tahun 2013, BPK telah melakukan pemeriksaan Laporan Keuangan Pemerintah Daerah (LKPD) pada 108 Pemerintah Daerah meliputi 7 LK Pemerintah Provinsi, 88 LK Pemerintah Kabupaten, dan 13 LK Pemerintah Kota. Selain itu BPK juga melakukan pemeriksaan atas 9 Laporan Keuangan Badan Lainnya terdiri dari Laporan Keuangan Badan Pengusahaan Kawasan Perdagangan Bebas dan Pelabuhan Bebas Batam (LK BP Batam) Tahun 2012, Laporan Keuangan Badan Pelaksana Kegiatan Usaha Hulu Minyak dan Gas Bumi (LK BP MIGAS) Tahun 2011 dan Tahun 2012, Laporan Keuangan Perusahaan Daerah Air Minum (LK PDAM) Kota Padang Tahun 2012, dan LK PDAM Tirta Benteng Kota Tangerang Tahun 2012 serta Laporan Keuangan Perum Produksi Film Negara (LK Perum PFN) Tahun 2007, Tahun 2008, Tahun 2009, dan Tahun 2010.

Terhadap 108 LKPD Tahun 2012, BPK memberikan opini WTP atas 7 LKPD, opini WDP atas 52 LKPD, opini TW atas 2 LKPD, dan opini TMP atas 47 LKPD. Adapun terhadap Laporan Keuangan Badan Lainnya, BPK memberikan opini WTP untuk LK BP Migas Tahun 2011 dan Tahun 2012, opini WDP untuk LK PDAM Kota Padang Tahun 2012, opini TMP untuk LK BP Batam Tahun 2012, LK PDAM Tirta Benteng Kota Tangerang Tahun 2012, dan LK Perum PFN Tahun 2007, Tahun 2008, Tahun 2009, dan Tahun 2010. Rincian opini Pemeriksaan Laporan Keuangan Tahun 2012 pada Semester II Tahun 2013 disajikan dalam Tabel 1.1 berikut :

**Tabel 1.1.**

**Opini Pemeriksaan Laporan Keuangan Tahun 2012 pada Semester II Tahun 2013**

Jenis LK	Opini								Jumlah
	WTP	%	WDP	%	TW	%	TMP	%	
LKPD	7	6%	52	48%	2	2%	47	44%	108
LK Badan Lainnya	2	22%	1	11%	0	0%	6	67%	9
total	9	8%	53	45%	2	2%	53	45%	117

Sumber: [www.bpk.go.id](http://www.bpk.go.id)

Hasil evaluasi oleh BPK menunjukkan bahwa LKPD yang memperoleh opini WTP dan WDP pada umumnya memiliki pengendalian intern telah memadai. Adapun LKPD yang memperoleh opini TW dan TMP memerlukan perbaikan pengendalian intern dalam hal keandalan informasi yang disajikan dalam laporan keuangan. Masih banyaknya opini TW dan TMP yang diberikan oleh BPK menunjukkan efektivitas SPI Pemerintah Daerah belum optimal. BPK menemukan beberapa kasus kelemahan sistem pengendalian akuntansi dan pelaporan, terdiri atas:

1. Pencatatan tidak/belum dilakukan atau tidak akurat
2. Proses penyusunan laporan tidak sesuai ketentuan
3. Perencanaan kegiatan tidak memadai
4. Entitas tidak memiliki SOP yang formal untuk suatu prosedur atau keseluruhan prosedur.

Pada tahun 2011 Kabupaten Gowa mendapatkan Opini Wajar Tanpa Pengecualian (WTP). Bersamaan dengan opini WTP yang didapat, Anggaran Pendapatan Belanja Daerah (APBD) Kabupaten Gowa 2011 mengalami defisit sebesar Rp 13.825.939.747. Hal itu dipicu akibat besarnya belanja daerah dalam semua urusan pemerintahan berjumlah Rp 696.486.566.810. Sedangkan pendapatan daerah hanya sebesar Rp 682.660.627.063. Namun, defisit anggaran tersebut, justru dapat tertutupi dari hasil pembiayaan daerah meliputi sektor penerimaan sebesar Rp 17.929.171.495, dan pengeluaran Rp 4.103.231.748, sehingga terjadi surplus sebesar Rp 13.835.939.737 (Takdir, 2011).

Menurut Koordinator LP2M/Gempar Wilayah Gowa, Hamzah Azis Manai, mustahil defisit dan surplus bisa ketemu dengan angka sama, apalagi dalam waktu sama. Kalau pun terjadi, tidak seperti itu mungkin berbeda selisih angka. Tapi dalam APBD Kabupaten Gowa 2011 ini sepertinya sengaja dibuat untuk menutupi kekurangan, kesalahan dan pelanggaran pemerintah Kabupaten Gowa. Terhadap keganjilan penyusunan APBD Gowa 2011 yang cenderung pemanis bibir masyarakat, tim investigasi dari LSM LP2M/GEMPAR Wilayah Gowa mencoba menganalisa data tersebut secara detail dan mengkondisikan sejumlah proyek yang diduga bermasalah. Jika ternyata terdapat pelanggaran penyusunan APBD Gowa tahun ini, maka pihaknya akan mengajukan surat permohonan kepada Badan Pemeriksa Keuangan

(BPK) RI di Jakarta, ditembuskan kepada KPK dan Kepmendagri RI untuk diaudit terkait pemanfaatan dana APBD Gowa tahun 2011 ini (Takdir, 2011).

Berdasarkan fenomena-fenomena tersebut, dapat disimpulkan bahwa laporan keuangan yang dihasilkan oleh Pemerintah Daerah masih belum memenuhi kriteria nilai informasi yang disyaratkan. Mengingat bahwa karakteristik kualitatif merupakan unsur penting dalam Laporan Keuangan Pemerintah Daerah sebagai dasar pengambilan keputusan, maka peneliti tertarik untuk meneliti "***Faktor-Faktor yang Mempengaruhi Kualitas Laporan Keuangan Pemerintah Daerah Kabupaten Gowa***".

### ***B. Rumusan Masalah***

Berdasarkan uraian latar belakang yang telah dijelaskan sebelumnya maka rumusan masalah dalam penelitian ini adalah :

1. Apakah kualitas sumber daya manusia berpengaruh terhadap kualitas laporan keuangan Pemerintah Daerah Kabupaten Gowa?
2. Apakah penerapan sistem informasi akuntansi berpengaruh terhadap kualitas laporan keuangan Pemerintah Daerah Kabupaten Gowa?
3. Apakah pengendalian intern akuntansi berpengaruh terhadap kualitas laporan keuangan Pemerintah Daerah Kabupaten Gowa?
4. Apakah komitmen organisasi berpengaruh terhadap kualitas laporan keuangan Pemerintah Daerah Kabupaten Gowa?
5. Apakah pengendalian intern akuntansi merupakan faktor yang paling berpengaruh terhadap kualitas laporan keuangan Pemerintah Daerah Kabupaten Gowa?

### ***C. Hipotesis***

Berdasarkan rumusan masalah diatas, maka hipotesis yang diajukan sebagai berikut:

- H1 : Kualitas sumber daya manusia berpengaruh terhadap kualitas laporan keuangan.
- H2 : Penerapan sistem informasi akuntansi berpengaruh terhadap kualitas laporan keuangan.
- H3 : Pengendalian intern akuntansi berpengaruh terhadap kualitas laporan keuangan.
- H4 : Komitmen organisasi berpengaruh terhadap kualitas laporan keuangan.
- H5 : Pengendalian intern akuntansi paling berpengaruh terhadap kualitas laporan keuangan.

### ***D. Definisi Operasional***

Variabel adalah *construct* yang diukur dengan berbagai macam nilai untuk memberikan gambaran yang lebih nyata mengenai fenomena-fenomena. Pengukuran *construct* merupakan masalah yang kompleks, karena berkaitan dengan fungsi variabel untuk memberi gambaran yang lebih kongkret mengenai abstraksi *construct* yang diwakilinya. Variabel-variabel yang dapat diukur secara fisik, relatif mudah dilakukan dengan bantuan alat ukur/instrument(Nur Indriantoro dan Bambang Supomo, 2009).

Definisi operasional adalah penentuan *construct* sehingga menjadi variabel yang dapat diukur. Dalam penelitian ini, definisi operasional dari variabel-variabel dalam penelitian ini adalah sebagai berikut:



## 1. Variabel Independen (X)

Variabel independen (variabel bebas) adalah variabel yang menjadi sebab terjadinya atau terpengaruhnya variabel dependen (variabel terikat). Dalam penelitian ini, variabel independen yang akan digunakan yaitu:

### a. Kualitas Sumber Daya Manusia (X1)

Kualitas sumber daya manusia dalam penelitian ini merupakan variabel independen yang berarti kemampuan pegawai dalam menjalankan kewajibannya berdasarkan latar belakang pendidikan, memiliki pengalaman dan keahlian yang memadai dalam bidang akuntansi, terdapat pelatihan-pelatihan untuk membantu pengembangan keahlian tentang akuntansi, dan bertanggung jawab atas tugas yang telah menjadi kewajibannya. Pengukuran variabel ini menggunakan instrumen kuesioner, dengan model skala Likert lima poin, dimana responden tinggal memilih derajat kesetujuan/ketidak setujuan mereka atas pernyataan mereka mengenai kualitas sumber daya manusia.

### b. Penerapan Sistem Informasi Akuntansi (X2)

Teknologi informasi selain sebagai teknologi komputer (*hardware* dan *software*) untuk pemrosesan dan penyimpanan informasi, juga berfungsi sebagai teknologi komunikasi untuk penyebaran informasi. Komputer sebagai salah satu komponen dari teknologi informasi merupakan alat yang bisa melipat gandakan kemampuan yang dimiliki manusia dan komputer juga bisa mengerjakan sesuatu yang manusia mungkin tidak mampu melakukannya (Desi dan Ertambang, 2008).

Pengukuran variabel ini menggunakan instrumen kuesioner, dengan model skala Likert lima poin, dimana responden tinggal memilih derajat

kesetujuan/ketidaksetujuan mereka atas pernyataan mereka mengenai penerapan sistem informasi akuntansi.

c. Pengendalian Intern Akuntansi (X3)

Banyak penulis yang mengemukakan komponen atau unsur-unsur pokok yang termasuk dalam pengendalian intern akuntansi. Wilkinson *et al.*, (2000) dalam (Desi dan Ertambang, 2008) menyebutkan subkomponen dari aktivitas pengendalian yang berhubungan dengan pelaporan keuangan adalah (1) perancangan yang memadai dan penggunaan dokumen-dokumen dan catatan-catatan bernomor; (2) pemisahan tugas; (3) otorisasi yang memadai atas transaksi-transaksi; (4) pemeriksaan independen atas kinerja; dan (5) penilaian yang sesuai/tepat atas jumlah yang dicatat.

Unsur-unsur pokok yang diperlukan dalam menciptakan pengendalian akuntansi yang efektif antara lain (Wahana Komputer, 2003 dalam Desi dan Ertambang 2008): (a) adanya perlindungan fisik terhadap harta; (b) pemisahan fungsi organisasi yaitu pemisahan fungsi organisasi yang saling berkaitan; (c) adanya jejak audit yang baik; dan (d) sumber daya manusia yang optimal.

Pengukuran variabel ini menggunakan instrumen kuesioner, dengan model skala Likert lima poin, dimana responden tinggal memilih derajat kesetujuan/ketidaksetujuan mereka atas pernyataan mereka mengenai pengendalian intern akuntansi.

d. Komitmen Organisasi (X4)

Komitmen Organisasi ialah suatu ukuran guna mengukur sampai sejauh mana seorang karyawan memiliki sikap untuk mempertahankan keanggotaannya dan memihak pada suatu organisasi tertentu serta berusaha

semaksimal mungkin demi tercapainya tujuan organisasi. Pengukuran variabel ini menggunakan instrumen kuesioner, dengan model skala Likert lima poin, dimana responden tinggal memilih derajat kesetujuan/ ketidaksetujuan mereka atas pernyataan mereka mengenai komitmen organisasi.

## 2. **Variabel Dependen (Y)**

Variabel dependen (variabel terikat) adalah variabel yang nilainya dipengaruhi oleh variabel independen (variabel bebas). Dalam penelitian ini, variabel dependen yang akan digunakan yaitu kualitas laporan keuangan Pemerintah Daerah. Peraturan Pemerintah No. 24 Tahun 2005 menjelaskan karakteristik kualitatif laporan keuangan adalah ukuran-ukuran normatif yang perlu diwujudkan dalam informasi akuntansi sehingga dapat memenuhi tujuannya.

Pengukuran variabel ini menggunakan instrumen kuesioner, dengan model skala Likert lima poin, dimana responden tinggal memilih derajat kesetujuan/ketidaksetujuan mereka atas pernyataan mereka mengenai keterandalan pelaporan keuangan Pemerintah Daerah.

### ***E. Kajian Pustaka***

Sesuai dengan model penelitian yang peneliti ajukan, terdapat beberapa penelitian-penelitian sebelumnya yang berhubungan dengan judul penulis. Penelitian yang dilakukan oleh Ratifah dan Ridwan (2012) dengan judul “Komitmen Organisasi Memoderasi Pengaruh Sistem Akuntansi Keuangan Daerah terhadap Kualitas Laporan Keuangan”, menyimpulkan bahwa Kualitas informasi laporan keuangan yang dihasilkan termasuk kategori baik. Laporan keuangan Pemerintah Daerah Kabupaten Karawang telah memenuhi karakteristik kualitatif dari sebuah informasi

yaitu relevan, andal, dapat diperbandingkan dan dapat dipahami. Temuan penelitian ini menginformasikan bahwa sistem akuntansi keuangan daerah yang berjalan efektif akan menghasilkan informasi laporan keuangan yang berkualitas. Begitu pula dalam pelaksanaan sistem akuntansi keuangan daerah ini, memerlukan komitmen organisasi dari Pemerintah Daerah Kabupaten Karawang untuk menciptakan laporan keuangan yang berkualitas

Penelitian yang dilakukan oleh Darwanis dan Desi Dwi Mahyani (2009) dengan judul “Pengaruh Kapasitas Sumber Daya Manusia, Pemanfaatan Tehnologi Informasi Dan Pengendalian Intern Akuntansi Terhadap Keterandalan Pelaporan Keuangan Pemerintah Daerah di SKPA Pemerintah Aceh”, menjelaskan bahwa berdasarkan hasil uji validitas dan reliabilitas, pernyataan yang berhubungan dengan keterandalan pelaporan keuangan dinyatakan valid dan reliabel. Dan untuk mengetahui pengaruh kapasitas sumber daya manusia (X1), pemanfaatan teknologi informasi (X2), dan pengendalian intern akuntansi (X3) terhadap keterandalan pelaporan keuangan Pemerintah Daerah pada SKPA Provinsi NAD, baik secara simultan maupun parsial dilakukan dengan regresi linear berganda. Hasil yang diperoleh dari uji tersebut yaitu: kapasitas sumber daya manusia (X1), pemanfaatan teknologi informasi (X2), dan pengendalian intern akuntansi (X3) baik secara simultan maupun parsial memengaruhi terhadap keterandalan pelaporan keuangan Pemerintah Daerah pada SKPA Provinsi NAD.

Penelitian yang dilakukan oleh Erawati dan Yudianto (2013) dengan judul “ pengaruh sumber daya manusia, teknologi informasi dan pengendalian intern terhadap kualitas laporan keuangan” menyimpulkan bahwa berdasarkan dari hasil analisis diketahui variabel kapasitas sumber daya manusia, pemanfaatan teknologi

informasi, dan pengendalian intern akuntansi berpengaruh positif terhadap kualitas informasi akuntansi pada pelaporan keuangan Satuan Kerja Perangkat Daerah (SKPD) Kabupaten Gianyar dengan tingkat keyakinan 95 persen.

Tidak berbeda jauh dari kedua penelitian di atas, hasil penelitian yang dilakukan oleh Zuliarti (2013) yang berjudul “Pengaruh Kapasitas Sumber Daya Manusia, Pemanfaatan Teknologi Informasi, dan Pengendalian Intern Akuntansi Terhadap Nilai Informasi Pelaporan Keuangan Pemerintah Daerah: Studi Pada Pemerintah Kabupaten Kudus” menyatakan bahwa kapasitas SDM tidak berpengaruh positif signifikan terhadap keterandalan pelaporan keuangan Pemerintah Daerah, pemanfaatan teknologi informasi, pengendalian intern akuntansi berpengaruh positif dan signifikan terhadap keterandalan pelaporan keuangan Pemerintah Daerah, kapasitas SDM berpengaruh positif signifikan terhadap ketepatanwaktuan pelaporan keuangan Pemerintah Daerah, Pemanfaatan teknologi informasi berpengaruh positif dan signifikan terhadap ketepatanwaktuan pelaporan keuangan Pemerintah Daerah.

#### ***F. Tujuan dan Kegunaan Penelitian***

##### **a. Tujuan Penelitian**

Tujuan dari penelitian ini, yaitu :

1. Untuk mengetahui pengaruh kualitas sumber daya manusia terhadap kualitas laporan keuangan Pemerintah Daerah Kabupaten Gowa.
2. Untuk mengetahui pengaruh sistem informasi akuntansi terhadap kualitas laporan keuangan Pemerintah Daerah Kabupaten Gowa.
3. Untuk mengetahui pengaruh pengendalian intern akuntansi terhadap kualitas laporan keuangan Pemerintah Daerah Kabupaten Gowa.

4. Untuk mengetahui pengaruh komitmen organisasi terhadap kualitas laporan keuangan Pemerintah Daerah Kabupaten Gowa.
5. Untuk mengetahui apakah pengendalian intern akuntansi merupakan faktor yang paling berpengaruh terhadap kualitas laporan keuangan Pemerintah Daerah Kab. Gowa

#### **b. Kegunaan Penelitian**

Kegunaan yang ingin dicapai dari penelitian adalah sebagai berikut:

1. Manfaat Teoritis
  - a. Penelitian ini diharapkan dapat memberikan kesesuaian antara teori-teori yang ada dengan praktik di lapangan khususnya mengenai akuntansi pemerintahan.
  - b. Dapat memberikan bukti empiris mengenai pengaruh faktor-faktor yang memengaruhi kualitas laporan keuangan Pemerintah Daerah Kabupaten Gowa.
  - c. Dapat menambah pengetahuan mengenai kualitas laporan keuangan dan faktor-faktor yang memengaruhi.
2. Manfaat Praktis
  - a. Bagi Penulis

Penelitian disajikan untuk menambah wawasan, pengetahuan, dan pemahaman bagi penulis sendiri tentang kualitas laporan keuangan Pemerintah Daerah Kabupaten Gowa dan faktor yang memengaruhinya seperti kualitas sumber daya manusia, sistem informasi akuntansi, pengendalian intern akuntansi, dan komitmen organisasi sebagai alat untuk

mengaplikasikan teori yang diperoleh di bangku kuliah dengan kenyataan dilapangan.

b. Bagi Pemerintah

Dapat memberikan gambaran bagi Pemerintah Daerah bahwa kualitas sumber daya manusia, sistem informasi akuntansi, pengendalian intern akuntansi, dan komitmen organisasi merupakan faktor yang penting untuk dipertimbangkan dan diterapkan sehingga pemerintah dapat menyajikan laporan keuangan yang sesuai dengan peraturan dan ketentuan yang berlaku tanpa melebihkan atau mengurangi kualitas laporan keuangan Pemerintah Daerah. Diharapkan Pemerintah Daerah juga lebih transparan dalam pelaporan keuangan.

c. Bagi pihak lain

Penelitian ini diharapkan dapat memberikan sumbangan wawasan dan juga dapat dijadikan referensi dalam penelitian selanjutnya yang sejenis khususnya yang berkaitan dengan akuntansi pemerintahan.



## **BAB II**

### **TINJAUAN PUSTAKA**

#### ***1. Teori Kegunaan Keputusan (Decision-Usefulness Theory)***

Teori kegunaan-keputusan (*decision-usefulness theory*) dari informasi akuntansi dikemukakan dalam disertasi George J. Staubus untuk pertama kalinya pada tahun 1954. Teori kegunaan-keputusan mencakup mengenai syarat dari kualitas informasi akuntansi yang berguna dalam keputusan yang akan diambil oleh pengguna. Fitur kegunaan-keputusan nampak dalam ringkasan diagramis mengacu pada kriteria pilihan akuntansi dan pendekatan pembuktian dalam pengukuran aset dan laibilitas (Gambar 2.1). Premis dari teori kegunaan-keputusan adalah

- (1) Tujuan akuntansi adalah menyediakan informasi finansial mengenai perusahaan guna pengambilan keputusan
- (2) Tujuan akuntansi dikaitkan dengan investor adalah menyediakan informasi finansial mengenai suatu perusahaan yang akan digunakan dalam pembuatan keputusan investasi
- (3) Investor mencakup pengertian pemilik dan kreditur.

Gambar 2.1 Fitur Teori Kegunaan-Keputusan Akuntansi bagi Investor

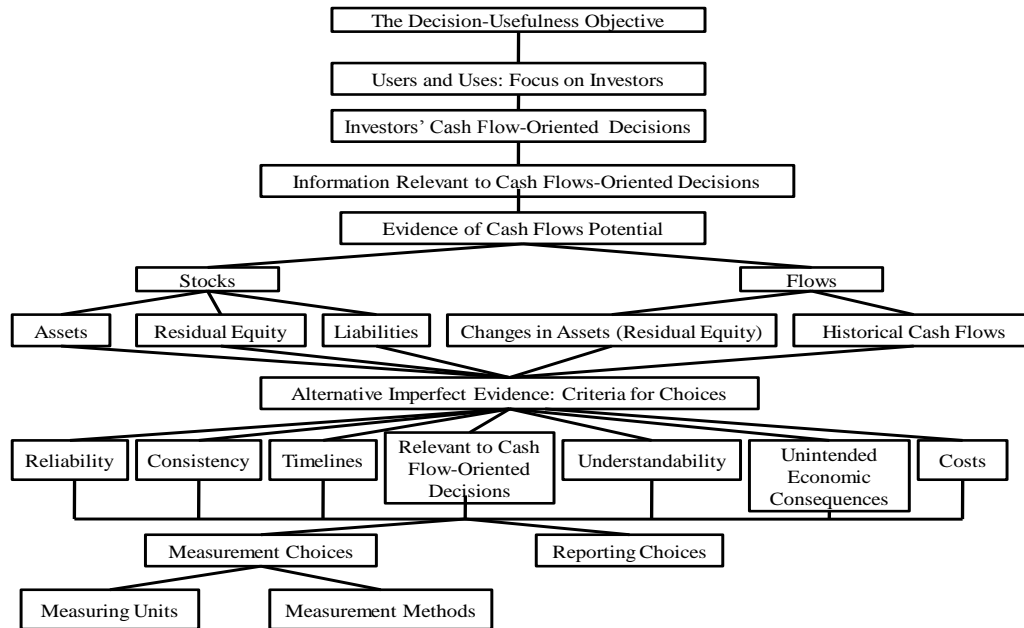

Sumber: Staubus 2000.

Staubus (2000) dalam Kiswara (2011) menyatakan pihak yang pertama kali menerima tujuan dari kegunaan-keputusan tersebut dalam rangka pengembangan standar akuntansi adalah *ASOBAT* (*American Accounting Association's A Statement of Basic Accounting Theory*) pada tahun 1966. Teori kegunaan-keputusan selanjutnya menjadi dasar penyusunan *APB Statement 4* tentang *Basic Concept and Accounting Principles Underlying Financial Statement of Business Enterprises* yang dikeluarkan pada tahun 1970 dan kerangka konseptual *Financial Accounting Standard Boards (FASB)*, yaitu *Statement of Financial Accounting Concepts (SFAC)* yang berlaku di Amerika Serikat sejak tahun 1980. Staubus (2003) dalam Kiswara (2011) menyatakan pada tahap awal, teori ini dikenal dengan nama lain yaitu *a theory of accounting to investors*.

Komparabilitas merupakan keterhubungan antara praktik akuntansi yang memberi kontribusi terhadap proses penghubungan antara dua atau lebih data finansial. Nilai informasi dari data diacu dari aplikasi yang sama dalam praktik akuntansi atas kejadian tertentu. Suatu metode akuntansi bertingkat rendah dalam hal kriteria komparabilitas apabila memperkenankan objek atau kejadian yang identik dilaporkan sebagai sesuatu yang berbeda dan sebaliknya. Terdapat enam jenis komparabilitas yang kemudian dibahas dalam perkembangan publikasi ilmiah. Jenis komparabilitas itu adalah antar periode, antar perusahaan, antar jalur (*inter line*) dan dalam jalur (*intra line*), komparabilitas atas panjangnya periode pelaporan dan komparabilitas *ex ante* dan *ex post*.

Teori kegunaan-keputusan informasi akuntansi merupakan bagian dari teori normatif (Staubus 2000). Teori normatif adalah teori yang didasarkan pada keyakinan yang seharusnya terjadi dalam kondisi tertentu, tidak hanya berdasarkan pada observasi. Contoh teori normatif lainnya adalah *Continuously Contemporary Accounting (CoCoA)* yang dinyatakan oleh Chambers (1966). Teori normatif tidak mengevaluasi mengenai praktik akuntansi yang sebenarnya tetapi lebih menggambarkan bagaimana praktik tertentu itu seharusnya dilakukan. Walaupun kadang-kadang preskripsi tersebut menyimpang dari praktik yang sebenarnya dan berdasarkan opini pribadi tentang apa yang seharusnya terjadi.

Kegunaan-keputusan informasi akuntansi mengandung komponen-komponen yang perlu dipertimbangkan oleh para penyaji informasi akuntansi agar cakupan yang ada dapat memenuhi kebutuhan para pengambil keputusan yang akan menggunakannya. *SFAC No. 2 tentang Qualitative Characteristics of Accounting Information* menggambarkan hirarki dari kualitas informasi akuntansi dalam bentuk

kualitas primer, kandungannya dan kualitas sekunder. Kualitas primer dari informasi yang berguna dalam pengambilan keputusan ekonomi adalah nilai relevan (*relevance*) dan reliabilitas (*reliability*). FASB menyatakan bahwa nilai relevan dan reliabilitas adalah dua kualitas utama yang membuat informasi akuntansi berguna dalam pengambilan keputusan (Sukmaningrum, 2012).

Relevan yang dimaksud dalam fitur di atas mengacu pada prediksi tingkat kembalian di masa depan bagi investor. Nilai relevan diklasifikasikan sebagai kapasitas informasi untuk membuat suatu perbedaan dalam pengambilan keputusan oleh pemakai. Reliabilitas didefinisikan sebagai kualitas pemberian jaminan bahwa informasi itu secara rasional bebas dari kesalahan dan bias, dan mewakili apa yang akan digambarkan. Agar relevan, informasi harus bersifat logis jika dihubungkan dengan suatu keputusan. FASB menyatakan bahwa agar menjadi relevan bagi *investor*, kreditur, dan yang lain dalam rangka investasi, kredit dan keputusan sejenis maka informasi akuntansi harus memiliki kapabilitas untuk membuat suatu perbedaan pada suatu keputusan. Hal tersebut ditempuh dengan cara membantu pemakai dalam membentuk prediksi tentang hasil dari kejadian masa lalu, sekarang dan yang akan datang atau untuk kegunaan-keputusan informasi akuntansi meliputi komponen-komponen kandungan dari nilai relevan, yaitu ketepatanwaktuan (*timeliness*), nilai umpan balik (*feed-back value*), dan nilai prediktif (*predictive-value*), dan komponen-komponen kandungan reliabilitas, yaitu penggambaran yang senyatanya (*representational faithfulness*), netralitas (*neutrality*), dan dapat diperiksa (*verifiability*). Selain itu juga terdapat kualitas sekunder, sebagai penghubung antara kualitas primer, yaitu komparabilitas (*comparability*) dan taat asas (*consistency*).

Sebaliknya, Scott (2003:52) dalam Tenaya (2014) mengatakan bahwa pendekatan kegunaan keputusan merupakan suatu pendekatan terhadap laporan keuangan yang berdasarkan biaya historis agar lebih berguna. Dalam mengadopsi pendekatan kegunaan keputusan ada dua pertanyaan penting, yaitu pertama siapa pengguna laporan keuangan dan kedua apa masalah keputusan pengguna laporan keuangan. Untuk menjawab pertanyaan tersebut kita harus memahami teori kegunaan orang pribadi (*single-person of decision theory*) dan teori investasi (*theory of investment*).

Di Indonesia sampai dengan saat ini, telah ada komite yang bekerja menyusun standar akuntansi pemerintahan di Indonesia yang dibentuk berdasarkan surat keputusan Menteri Keuangan nomor 308/KMK/2002 yaitu Komite Standar Akuntansi Pemerintahan (KSAP), akan tetapi yang menetapkan Standar Akuntansi Pemerintahan adalah pemerintah dengan Peraturan Pemerintah. Berbeda dengan GASB yang memiliki otoritas tertinggi, pemerintah Indonesia mengenal hirarki PABU dan SAK sebagai acuan utama yang memiliki otoritas (Sukmaningrum, 2012).

Dalam Standar Akuntansi Pemerintahan (SAP) yang terkandung dalam Undang-Undang No. 24 tahun 2005 mengadopsi karakteristik kualitatif primer sebagaimana tercantum dalam *SFAC No. 2*. Hanya saja SAP menekankan pada empat prasyarat normatif yakni: relevan, andal, dapat dibandingkan, dan dapat dipahami. Untuk karakteristik konsistensi, menjadi bagian dari prinsip akuntansi dan pelaporan keuangan.

## **2. Laporan Keuangan**

Laporan keuangan merupakan informasi akuntansi yang disediakan oleh perusahaan untuk membantu para pengguna laporan keuangan dalam membuat

keputusan alokasi modal dengan perusahaan yang bersangkutan (Maulia, 2014). Dalam standar akuntansi Keuangan (SAK) (2009: 2) laporan keuangan merupakan bagian dari proses pelaporan keuangan. Laporan keuangan yang lengkap biasanya meliputi neraca, laporan laba rugi, laporan perubahan posisi keuangan (yang dapat disajikan dalam berbagai cara misalnya, sebagai laporan arus kas atau laporan arus kas dana), catatan dan laporan lain serta materi penjelasan yang merupakan bagian integral dari laporan Keuangan (Muzahid, 2011).

Laporan keuangan merupakan bentuk pertanggungjawaban atas kepengurusan sumber daya ekonomi yang dimiliki oleh suatu entitas (Windiastuti, 2013). Laporan keuangan yang diterbitkan harus disusun sesuai dengan standar akuntansi yang berlaku agar laporan keuangan tersebut dapat dibandingkan dengan laporan keuangan periode sebelumnya atau dibandingkan dengan laporan keuangan entitas yang jelas.

Menurut Peraturan Pemerintah Nomor 71 Tahun 2010 pengertian laporan keuangan adalah sebagai berikut:

“Laporan keuangan merupakan laporan yang terstruktur mengenai posisi keuangan dan transaksi-transaksi yang dilakukan oleh suatu entitas pelaporan.” (Windiastuti, 2013)

Entitas pelaporan adalah unit pemerintahan yang terdiri dari satu atau lebih entitas akuntansi yang menurut ketentuan peraturan perundang-undangan wajib menyampaikan laporan pertanggungjawaban berupa laporan keuangan, yang terdiri dari:

- a. Pemerintah pusat
- b. Pemerintah daerah
- c. Satuan organisasi di lingkungan pemerintahan pusat/daerah atau organisasi lainnya, jika menurut peraturan perundang-undangan satuan organisasi dimaksudkan wajib menyajikan laporan keuangan.

Menurut Bastian (2006: 96) pengertian laporan keuangan adalah:  
“Laporan keuangan sektor publik merupakan representasi posisi keuangan dari transaksi-transaksi yang dilakukan oleh suatu entitas sektor publik.”  
(Windiastuti, 2013)

Dari beberapa pengertian diatas disimpulkan bahwa laporan keuangan adalah laporan tertulis yang memberikan informasi kuantitatif tentang posisi keuangan dari transaksi-transaksi yang dilakukan oleh suatu entitas pelaporan. Tujuan laporan keuangan adalah memberikan informasi mengenai posisi keuangan, kinerja keuangan, dan arus kas entitas yang bermanfaat bagi sebagian besar kalangan pengguna laporan keuangan dalam pembuatan keputusan ekonomi.

### **3. Kualitas Laporan Keuangan**

Peraturan Pemerintah No. 71 Tahun 2010 tentang Standar Akuntansi Pemerintahan menjelaskan karakteristik kualitatif laporan keuangan adalah ukuran-ukuran normatif yang perlu diwujudkan dalam informasi akuntansi sehingga dapat memenuhi tujuannya, Keempat karakteristik berikut ini merupakan prasyarat normatif yang diperlukan agar laporan keuangan pemerintah dapat memenuhi kualitas yang dikehendaki:

#### **a. Relevan**

Laporan keuangan bisa dikatakan relevan apabila informasi yang termuat di dalamnya dapat mempengaruhi keputusan pengguna dengan membantu mereka mengevaluasi peristiwa masa lalu atau masa kini dan memprediksi masa depan serta menegaskan atau mengoreksi hasil evaluasi mereka di masa lalu. Dengan demikian informasi laporan keuangan yang relevan dapat dihubungkan dengan maksud penggunaannya. Informasi yang relevan : Memiliki manfaat umpan balik (*feedback value*), Memiliki manfaat prediktif (*predictive value*), tepat waktu, lengkap.



b. Andal

Informasi Dalam laporan keuangan bebas dari pengertian yang menyesatkan dan kesalahan material, menyajikan setiap fakta secara jujur, serta dapat diverifikasi. Informasi mungkin relevan, tetapi jika hakikat atau penyajiannya tidak dapat diandalkan maka penggunaan informasi tersebut secara potensial dapat menyesatkan.

c. Dapat dibandingkan

Informasi yang termuat dalam laporan keuangan akan lebih berguna jika dapat dibandingkan dengan laporan keuangan periode Sebelumnya atau laporan keuangan entitas pelaporan lain pada umumnya. Perbandingan dapat dilakukan secara internal dan eksternal. Perbandingan secara internal dapat dilakukan bila suatu entitas menerapkan kebijakan akuntansi yang sama dari tahun ke tahun. Perbandingan secara eksternal dapat dilakukan bila entitas yang diperbandingkan menerapkan kebijakan akuntansi yang sama. Apabila entitas pemerintah akan menerapkan kebijakan akuntansi yang lebih baik daripada kebijakan akuntansi yang sekarang diterapkan, perubahan tersebut diungkapkan pada periode terjadinya perubahan.

d. Dapat dipahami

Informasi yang disajikan Dalam laporan keuangan dapat dipahami oleh pengguna dan dinyatakan dalam bentuk serta istilah yang disesuaikan dengan batas pemahaman para pengguna. Untuk itu, pengguna diasumsikan memiliki pengetahuan yang memadai atas kegiatan dan lingkungan operasi entitas pelaporan, serta adanya kemauan pengguna untuk mempelajari informasi yang dimaksud.

Seperti yang kita ketahui bahwa seorang akuntan bertanggung jawab melaporkan semua transaksi dengan benar, jujur, profesional serta teliti sesuai dengan

standar akuntansi pemerintahan yang berlaku. Sesuai dengan firman Allah yang tercantum dalam QS. al baqarah ayat/2: 7 dan 8.

خَتَمَ اللَّهُ عَلَى قُلُوبِهِمْ وَعَلَى سَمْعِهِمْ وَعَلَى أَبْصَارِهِمْ غِشَاوَةٌ وَلَهُمْ عَذَابٌ عَظِيمٌ

Terjemahnya : Allah telah mengunci-mati hati dan pendengaran mereka, dan penglihatan mereka ditutup. Dan bagi mereka siksa yang amat berat

وَمِنَ النَّاسِ مَنْ يَقُولُ آمَنَّا بِاللَّهِ وَالْيَوْمِ الْآخِرِ وَمَا هُمْ بِمُؤْمِنِينَ

Terjemahnya :

Di antara manusia ada yang mengatakan: "Kami beriman kepada Allah dan Hari kemudian," pada hal mereka itu sesungguhnya bukan orang-orang yang beriman

Menurut Bastian (2009:134-135) informasi andal adalah bebas dari pengertian yang menyesatkan, kesalahan material, dan dapat diandalkan pemakainya sebagai penyajian yang tulus atau jujur (*faithful representation*). Informasi mungkin relevan, tetapi jika hakekat atau penyajiannya tidak dapat diandalkan maka penggunaan informasi tersebut secara potensial dapat menyesatkan. Misalnya, jika keabsahan dan jumlah tuntutan dalam suatu tindakan hukum masih dipersengketakan, mungkin tidak tepat bagi entitas untuk mengakui jumlah seluruh tuntutan tersebut dalam laporan posisi keuangan.

#### **4. Sistem Informasi Akuntansi**

Sistem adalah kelompok dari dua atau lebih komponen atau subsistem yang saling berhubungan yang berfungsi dengan tujuan yang sama. Sistem informasi adalah serangkaian prosedur formal dimana data dikumpulkan, diproses menjadi informasi dan didistribusikan ke para pengguna. Sistem informasi menerima input,

yang disebut transaksi, yang akan dikonversikan melalui berbagai proses menjadi informasi output, yang akan diberikan ke pengguna (Hall, 2011:6-9).

Menurut Purnama (2010) Informasi merupakan data yang telah diolah sedemikian rupa, sehingga dapat dijadikan dasar bagi pengambilan keputusan. Tujuan penyusunan sistem informasi akuntansi adalah sama dengan tujuan penyusunan sistem akuntansi antara lain :

1. Untuk menyediakan informasi bagi pengambil kebijakan.
2. Untuk memperbaiki informasi yang dihasilkan oleh sistem yang sudah ada, baik mengenai mutu, ketepatan penyajian maupun struktur informasi.
3. Untuk memperbaiki pengendalian akuntansi dan pengecekan intern.
4. Untuk mengurangi biaya klerikal dalam penyelenggaraan catatan akuntansi.

Dari proses akuntansi keuangan, Pemerintah Daerah memerlukan informasi sebagai wujud pertanggungjawaban masing-masing divisi kepada Pemerintah Daerah dan Pemerintah Pusat. Informasi-informasi yang diperlukan tersebut akan disampaikan dalam bentuk laporan keuangan berupa:

- a. Laporan Realisasi Anggaran
- b. Neraca
- c. Laporan Arus Kas
- d. Catatan atas Laporan Keuangan

Sistem yang dibutuhkan dalam perancangan sistem informasi akuntansi pada Pemerintah Daerah antara lain sebagai berikut:

- a. Sistem Penerimaan Kas
- b. Sistem Pengeluaran Kas

c. Sistem Pembelian dan Pengadaan

d. Sistem Penggajian

Dalam suatu perusahaan, seluruh informasi tercakup dalam sistem informasi manajemen, sedangkan sistem informasi akuntansi merupakan bagian dari sistem informasi manajemen tersebut. Informasi akuntansi dihasilkan oleh sistem informasi yang berupa informasi akuntansi keuangan dan sistem informasi akuntansi manajemen. Informasi akuntansi keuangan diperuntukkan bagi keperluan eksternal yaitu pihak bank, pajak, kreditor, investor dan pemegang saham, sedangkan informasi akuntansi manajemen diperuntukkan bagi kepentingan manajemen (Omposunggu, 2002).

Oleh karena itu, implementasi sistem informasi akuntansi harus ditangani secara cermat supaya dapat menghindari terjadinya penyelewengan, kecurangan dan kesalahan, baik disengaja maupun tidak disengaja. Sistem informasi akuntansi dapat menghasilkan informasi yang akurat dan tepat waktu apabila sistem informasi akuntansi tersebut mengandung pengawasan melekat yang didalamnya tersedia prasarana sistem pengendalian intern.

##### ***5. Kualitas Sumber Daya Manusia***

Berbicara tentang sumber daya manusia atau manusia, hidup, arti, dan peranan keberadaannya adalah selalu aktual. Sebab sampai sekarang ini manusia tetap menjadi sentral pembahasan dalam berbagai masalah. Peristiwa besar macam apapun yang ada di dunia ini dan masalah apapun yang harus dipecahkan di bumi kita ini pada hakikatnya berhubungan dengan manusia. Misalnya kemajuan teknologi dan ilmu pengetahuan dapat mempermudah hidup manusia dan sekaligus mempersulit hidup manusia (Darsono dan Siswandoko, 2011: 1).

Menurut Matindas (2002:89) dalam (Warisno, 2009) Sumber Daya Manusia adalah kesatuan tenaga manusia yang ada dalam suatu organisasi dan bukan sekedar penjumlahan karyawan-karyawan yang ada. Sebagian kesatuan sumber daya manusia harus dipandang sebagai suatu sistem dimana tiap-tiap karyawan merupakan bagian yang saling berkaitan satu dengan lainnya dan bersama-sama berfungsi untuk mencapai tujuan organisasi.

Untuk menghasilkan laporan keuangan yang berkualitas, SKPD seharusnya memiliki sumber daya manusia yang berkualitas yang didukung dengan adanya perekrutan yang ketat, latar pendidikan akuntansi, mempunyai keahlian dan kemampuan dalam bidang akuntansi, serta mendapatkan pelatihan dan pengembangan dari instansi terkait, sehingga dalam pembuatan laporan keuangan tidak akan terjadi kekeliruan dan akan sesuai dengan peraturan pemerintah yang berlaku. Sumber daya manusia yang telah diberi kepercayaan dan amanah dalam pekerjaannya, seharusnya menjaga dan menjalankan amanah yang telah diamanahkan pada dirinya dengan tanggungjawab dan tidak boleh berkhianat (QS. *al-Anfal* ayat 27).

Sesuai dengan firman Allah SWT yang menjelaskan tentang pendidikan Surah Al-Mujadalah ayat 11. Allah SWT berfirman:

يٰۤاَيُّهَا الَّذِيْنَ ءَامَنُوْا اِذَا قِيْلَ لَكُمْ تَفَسَّحُوْا فِى الْمَجَلِسِ فَاَفْسَحُوْا يَفْسَحِ اللّٰهُ لَكُمْ وَاِذَا قِيْلَ اَنْشُرُوْا فَاَنْشُرُوْا يَرْفَعِ اللّٰهُ الَّذِيْنَ ءَامَنُوْا مِنْكُمْ وَالَّذِيْنَ اٰتَوْا الْعِلْمَ دَرَجٰتٍ وَاللّٰهُ بِمَا تَعْمَلُوْنَ حَبِيْرٌ



Terjemahnya:

“Hai orang-orang beriman apabila kamu dikatakan kepadamu: "Berlapang-lapanglah dalam bermajelis", Maka lapangkanlah niscaya Allah akan memberi kelapangan untukmu. dan apabila dikatakan: "Berdirilah kamu", Maka berdirilah, niscaya Allah akan meninggikan orang-orang yang beriman di antaramu dan orang-orang yang diberi ilmu pengetahuan beberapa derajat. dan Allah Maha mengetahui apa yang kamu kerjakan.”

## ***6. Pengendalian Intern Akuntansi***

Sistem pengendalian intern meliputi struktur organisasi, metode dan ukuran-ukuran yang dikoordinasikan untuk menjaga kekayaan organisasi, mengecek ketelitian dan keandalan data akuntansi, mendorong efisiensi dan mendorong dipatuhinya kebijakan manajemen. Pengendalian intern terbagi menjadi dua yaitu pengendalian intern akuntansi dan pengendalian intern administratif. Pengendalian intern akuntansi meliputi struktur organisasi, metode dan ukuran-ukuran yang dikoordinasikan terutama untuk menjaga kekayaan organisasi dan mengecek ketelitian dan keandalan data akuntansi. Sedangkan pengendalian intern administratif meliputi struktur organisasi, metode dan ukuran-ukuran yang dikoordinasikan terutama untuk mendorong efisiensi dan dipatuhinya kebijakan manajemen (Mulyadi, 2001:163-164 dalam Darwanis, 2009).

Menurut Mahmudi (2007) dalam (Darwanis, 2009) terdapat empat komponen utama dalam pengendalian intern akuntansi, yaitu :

- a. Sistem dan prosedur akuntansi. Sistem dan prosedur akuntansi keuangan daerah merupakan serangkaian tahap dan langkah yang harus dilalui dalam melakukan fungsi akuntansi tertentu.
- b. Otorisasi. Otorisasi dalam sistem akuntansi pemerintah daerah sangat penting karena tanpa sistem otorisasi yang baik, maka keuangan daerah sangat berisiko untuk terjadi kebocoran.

- c. Formulir, dokumen, dan catatan. Setiap transaksi yang terjadi di pemerintah daerah harus didukung dengan bukti transaksi yang valid dan sah. Selain terdapat bukti yang valid dan sah, transaksi tersebut harus dicatat dalam buku catatan akuntansi. Kelengkapan formulir dan dokumen transaksi serta catatan akuntansi sangat penting dalam proses audit keuangan.
- d. Pemisahan tugas. Fungsi-fungsi atau pihak-pihak yang terkait dalam suatu transaksi harus dipisahkan. Suatu transaksi dari awal hingga akhir tidak boleh ditangani oleh satu fungsi atau satu orang saja.

Dengan diterapkannya sistem pengendalian intern dalam organisasi perusahaan, diharapkan secara menyeluruh harta perusahaan dapat dilindungi dari kerusakan fisik dan kecurangan manusia dalam hal ini pegawai. Selain itu, juga terjaminnya keakuratan data dan terhindarnya kesalahan pencatatan baik disengaja atau tidak disengaja. Dengan sistem pengendalian intern diharapkan juga pemborosan biaya dan manipulasi biaya dapat dihindarkan sehingga efisiensi dapat ditingkatkan (Omposunggu, 2002).

### ***7. Komitmen Organisasi***

Teori yang mendasari komitmen adalah teori komitmen organisasi. Komitmen organisasi sudah mulai diperkenalkan oleh Etzioni pada tahun 1961, istilah ini semakin populer sejak tahun 1977 setelah dibahas oleh Staw & Salancik, yang mengajukan dua bentuk komitmen, yaitu komitmen sikap (*attitudinal commitment*) dan komitmen tingkah laku (*behavioral commitment*). Komitmen sikap adalah keadaan dimana individu mempertimbangkan sejauhmana nilai dan tujuan pribadinya sesuai dengan nilai dan tujuan organisasi, serta sejauh mana keinginannya untuk mempertahankan keanggotaannya dalam organisasi. Komitmen tingkah laku

didasarkan pada sejauhmana karyawan menetapkan keputusan untuk terikat pada organisasi berkaitan dengan adanya kerugian jika memutuskan melakukan alternatif lain di luar pekerjaannya saat ini (Silviana, 2012) . Sehingga, Komitmen organisasi itu ialah suatu ukuran guna mengukur sampai sejauh mana seorang karyawan memiliki sikap untuk mempertahankan keanggotaannya dan memihak pada suatu organisasi tertentu serta berusaha semaksimal mungkin demi tercapainya tujuan organisasi. Komitmen organisasi juga ditunjukkan dengan adanya pemahaman dan penghayatan dari karyawan terhadap tujuan organisasinya.

Steers, et.al (1974) dalam Silviana (2012) mendefinisikan komitmen organisasi sebagai: *the relative strength of an individual's identification with and involvement in a particular organization*. Definisi menunjukkan bahwa komitmen organisasi memiliki arti lebih dari sekedar loyalitas yang pasif, tetapi melibatkan hubungan aktif dan keinginan karyawan untuk memberikan kontribusi yang berarti pada organisasinya. Karakteristik komitmen organisasi ada tiga faktor yaitu 1) percaya dan menerima tujuan-tujuan dan nilai-nilai organisasi; 2) kesediaan untuk memfokuskan upaya pada membantu organisasi mencapai tujuan, dan 3) keinginan untuk mempertahankan keanggotaan organisasi. Mowday, et. al (1979), lebih lanjut menyatakan "ketika karyawan mengidentifikasi tujuan tertentu organisasi dan dalam rangka mempertahankan keanggotaan dan memfasilitasi tujuan organisasi" menunjukkan komitmen karyawan terhadap organisasi.

Menurut Mayer et.al (1993), yang dikutip oleh Arifuddin et.al (2002) dalam (Warisno, 2009) terdapat tiga komponen komitmen organisasi, yaitu;



1. Komitmen efektif (*effective commitment*) terjadi apabila karyawan ingin menjadi bagian dari organisasi karena adanya ikatan emosional (*emotional attachment*);
2. Komitmen kontinuan (*continuance commitment*) terjadi apabila karyawan tetap bertahan pada suatu organisasi karena membutuhkan gaji dan keuntungan-keuntungan lain atau karena karyawan tersebut tidak menemukan pekerjaan lain;
3. Komitmen normatif (*normative commitment*) timbul dari nilai-nilai karyawan. Karyawan bertahan menjadi anggota organisasi karena ada kesadaran bahwa berkomitmen terhadap organisasi merupakan hal yang harus dilakukan.

Komitmen dari Pemerintah Daerah dalam hal ini merupakan keinginan setiap Satuan Kerja Perangkat Daerah (SKPD) untuk melakukan perubahan sesuai dengan adanya perubahan peraturan perundang-undangan. Dukungan yang kuat dari pimpinan merupakan kunci keberhasilan dari suatu perubahan. Diundangkannya tiga paket keuangan negara serta UU Pemerintah Daerah menunjukkan keinginan yang kuat (komitmen) dari pihak eksekutif dan pihak legislatif untuk memperbaiki keuangan negara, termasuk perbaikan atas akuntansi pemerintahan. Yang menjadi ujian sekarang adalah peningkatan kualitas produk akuntansi pemerintahan dalam pencatatan dan pelaporan oleh departemen/lembaga di pemerintahan pusat dan dinas/unit untuk Pemerintahan Daerah (A. Aldiani: 2010).

#### **8. Teori Kepatuhan**

Teori kepatuhan telah diteliti pada ilmu-limuan sosial khususnya di bidang psikologis dan sosiologi yang lebih menekankan pada pentingnya proses sosialisasi

dalam mempengaruhi perilaku kepatuhan seorang individu. Menurut Tyler dalam Septiani, (2005) dalam (Faristina, 2011) terdapat dua perspektif dasar dalam literatur sosiologi mengenai kepatuhan pada hukum, yang disebut instrumental dan normatif. Perspektif instrumental mengasumsikan individu secara utuh didorong oleh kepentingan pribadi dan tanggapan terhadap perubahan-perubahan dalam *tangible*, insentif, dan penalti yang berhubungan dengan perilaku. Perspektif normatif berhubungan dengan apa yang orang anggap sebagai moral dan berlawanan dengan kepentingan pribadi mereka.

Seorang individu cenderung mematuhi hukum yang mereka anggap sesuai dan konsisten dengan norma-norma internal mereka. Komitmen normatif melalui moralitas personal (*normative commitment through morality*) berarti mematuhi hukum karena hukum tersebut dianggap sebagai keharusan, sedangkan komitmen normatif melalui legitimasi (*normative commitment through legitimacy*) berarti mematuhi peraturan karena otoritas penyusun hukum tersebut memiliki hak untuk mendikte perilaku (Septiani, 2005 dalam Faristina, 2011).

Berdasarkan perspektif normatif maka sudah seharusnya bahwa teori kepatuhan ini dapat diterapkan dibidang akuntansi. Apalagi kepatuhan entitas pelaporan dalam menyampaikan laporan pertanggungjawaban berupa laporan keuangan merupakan suatu hal yang mutlak dalam memenuhi kepatuhan terhadap pengungkapan informasi dalam laporan keuangan yang sesuai dengan Standar Akuntansi Pemerintahan (Faristina, 2011).

### **9. Kerangka Pikir**

Kerangka pikir ini menggambarkan bagaimana pengaruh kualitas sumber daya manusia, penerapan sistem informasi akuntansi, pengendalian intern akuntansi, dan

komitmen organisasi terhadap kualitas pelaporan keuangan pemerintah daerah.  
Kerangka dalam penelitian ini sebagai berikut :

**Gambar 2.1**  
**Kerangka Pikir**

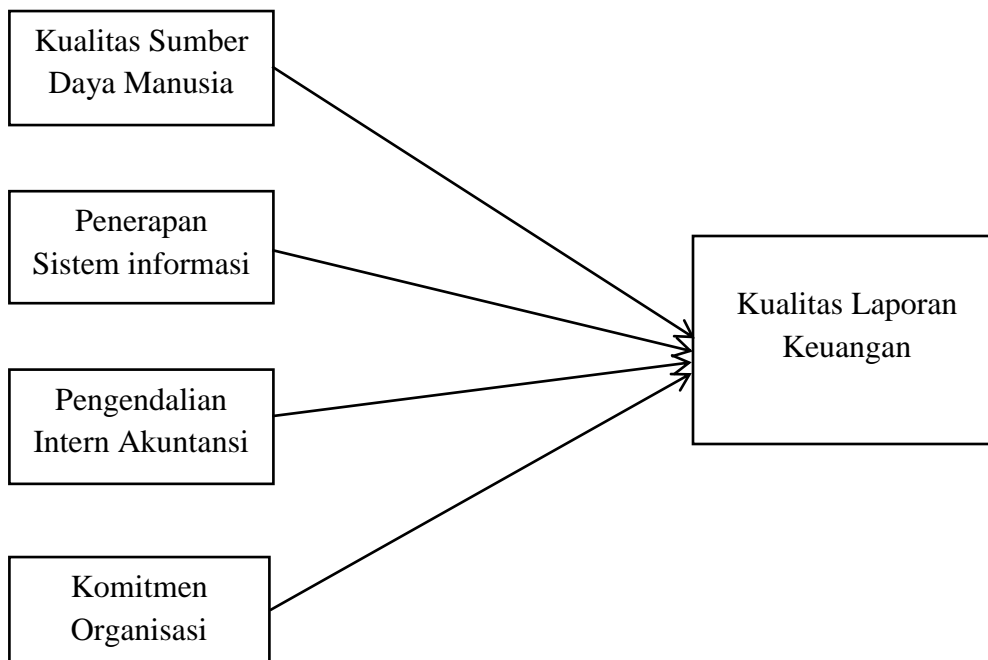

## **BAB III**

### **METODOLOGI PENELITIAN**

#### ***A. Jenis Penelitian dan Lokasi penelitian***

##### **1. Jenis Penelitian**

Pada penelitian ini jenis penelitian yang digunakan adalah pendekatan kuantitatif. Paradigma kuantitatif merupakan paradigma penelitian yang menekankan pada pengujian teori-teori melalui pengukuran variabel-variabel penelitian dengan angka dan melakukan analisis data dengan prosedur statistik.

Pada penelitian ini pendekatan penelitian yang digunakan adalah penelitian deskriptif dan penelitian opini. Penelitian deskriptif merupakan penelitian terhadap masalah-masalah berupa fakta-fakta saat ini dari suatu populasi. Tujuan penelitian deskriptif adalah untuk menguji hipotesis atau menjawab pertanyaan yang berkaitan dengan *current status* dari subjek yang diteliti. Tipe penelitian ini umumnya berkaitan dengan opini (individu, kelompok, atau organisasi), kejadian, atau prosedur. Penelitian opini merupakan penelitian terhadap fakta berupa opini atau pendapat orang (responden). Data yang diteliti dapat berupa pendapat responden secara individual atau secara kelompok. Tujuan penelitian ini adalah untuk menyelidiki pandangan, persepsi, atau penilaian responden terhadap masalah tertentu yang berupa tanggapan responden terhadap diri responden atau kondisi lingkungan dan perubahannya (Nur Indriantoro dan Bambang Supomo, 2009 : 26).

##### **2. Lokasi Penelitian**

Lokasi penelitian ini akan dilakukan di duabelas SKPD Kabupaten Gowa. Penelitian ini dilaksanakan selama satu bulan yakni dimulai pada bulan Juli – Agustus 2014.

### ***B. Pendekatan Penelitian***

Adapun pendekatan penelitian yang digunakan dalam penelitian ini adalah penelitian deskriptif. Penelitian deskriptif merupakan penelitian terhadap masalah-masalah berupa fakta-fakta saat ini dari suatu populasi. Tujuan penelitian deskriptif ini adalah untuk menguji hipotesis atau menjawab pertanyaan yang berkaitan dengan *current status* dari subjek yang diteliti. Tipe penelitian ini umumnya berkaitan dengan opini (individu, kelompok atau organisasional), kejadian atau prosedur (Nur Indriantoro dan Bambang Supomo, 2009 : 26).

### ***C. Populasi dan Sampel***

Populasi adalah keseluruhan objek penelitian. Populasi dalam penelitian ini adalah seluruh kepala dan staf sub bagian keuangan di masing – masing Dinas. Jumlah populasi secara keseluruhan yaitu 72.

**Tabel 3.1**  
**Jumlah Populasi**

No	Unit Organisasi	Jumlah Populasi
1.	Dinas Pengelolaan Keuangan Daerah	9
2.	Dinas Pendidikan, Olahraga dan Pemuda	6
3.	Dinas Perindustrian dan Perdagangan	4
4.	Dinas Kesehatan	5
5.	Dinas Pertanian	8
6.	Dinas Perikanan, Kelautan dan Peternakan	6
7.	Dinas Kebudayaan dan Pariwisata	5
8.	Dinas Pekerjaan Umum	7
9.	Dinas Koperasi, Usaha Kecil dan Menengah	7
10	Dinas Kehutanan dan Perkebunan	5
11	Dinas Pertambangan dan Energi	5
12	Dinas Sosial, Tenaga Kerja & Transmigrasi	5
<b>Jumlah</b>		72

Pemilihan populasi di atas dikarenakan dalam penyelenggaraan urusan desentralisasi 12 dinas di atas melaksanakan program dan kegiatan pembangunan menurut urusan wajib dan urusan pilihan yang telah ditetapkan. Dimana, dalam melaksanakan program dan kegiatan pembangunan tersebut ke sebelas dinas di atas memperoleh anggaran serta mengalokasikan anggaran tersebut dalam bentuk program/kegiatan. Dengan adanya anggaran dan alokasi anggaran maka setiap SKPD diwajibkan membuat laporan keuangan. Proses pelaporan keuangannya sebagai berikut: Setelah dicatat oleh Bendaharawan SKPD ke dalam Buku Kas Umum dan Buku Kas Pembantu, kemudian dijurnal sesuai dengan mata anggarannya, baik transaksi yang dilakukan oleh SKPD maupun yang dilakukan oleh SKPKD. Setelah dijurnal, proses selanjutnya adalah membukukan atau posting transaksi tersebut ke dalam Buku Besar atau Ledger. Ringkasan informasi buku besar dituangkan dalam neraca saldo. Proses terakhir dari Akuntansi Pemerintahan adalah penyusunan Laporan Keuangan.

Sampel adalah subkelompok atau sebagian dari populasi. Sampel mewakili keseluruhan populasi yang ada. Dari sampel tersebut, akan mempermudah dalam melakukan analisis dan mendapatkan kesimpulan. Adapun teknik pengambilan sampel menggunakan *sampling jenuh*. Pada penelitian ini akan menggunakan keseluruhan jumlah populasi sebagai sampel penelitian. Sehingga sampel yang digunakan pada penelitian ini sebesar 72 responden.

#### ***D. Jenis dan Sumber Data***

##### **1. Jenis Data**

Jenis data dalam penelitian ini adalah data subyek (*self-report data*) dalam bentuk opini, sikap, pengalaman atau karakteristik dari seseorang atau sekelompok orang yang menjadi subyek penelitian (responden). Data subyek kemudian

diklasifikasikan berdasarkan bentuk tanggapan yang diberikan, yaitu secara tertulis/kuisisioner (Nur Indriantoro dan Bambang Supomo, 2009 : 130-131).

## **2. Sumber Data**

Penelitian ini dilakukan dengan menggunakan data primer yang bersifat kuantitatif yang diperoleh melalui penyebaran kuisisioner guna mengetahui opini karyawan mengenai kualitas sumber daya manusia, penerapan sistem informasi akuntansi, pengendalian intern akuntansi, dan komitmen organisasi terhadap kualitas laporan keuangan (Nur Indriantoro dan Bambang Supomo, 2009 : 130-131).

### ***E. Metode Pengumpulan Data***

Metode survei merupakan metode pengumpulan data primer yang diperoleh secara langsung dari sumber asli. Data primer dikumpulkan oleh peneliti dimaksudkan untuk menjawab pertanyaan penelitian. Metode survei merupakan metode pengumpulan data primer yang menggunakan pertanyaan lisan dan tertulis. Dalam penelitian ini peneliti menggunakan kuisisioner dalam pengumpulan data. Kuisisioner adalah pengumpulan data penelitian pada kondisi tertentu kemungkinan tidak memerlukan kehadiran peneliti. Pertanyaan peneliti dan jawaban responden dapat dikemukakan secara tertulis melalui suatu kuisisioner. Teknik ini memberikan tanggungjawab kepada responden untuk membaca dan menjawab pertanyaan (Nur Indriantoro dan Bambang Supomo, 2009 : 152-154).

### ***F. Instrumen Penelitian***

Instrumen penelitian adalah alat bantu yang digunakan oleh peneliti untuk mengumpulkan informasi kuantitatif tentang variabel yang sedang diteliti. Adapun instrumen yang digunakan dalam penelitian ini adalah dengan menggunakan angket atau kuisisioner. Untuk mengukur variabel Kualitas Sumber Daya Manusia ( $X_1$ ), Penerapan Sistem Informasi Akuntansi ( $X_2$ ), Pengendalian Intern Akuntansi ( $X_3$ ) dan Komitmen

Organisasi ( $X_4$ ) digunakan angket dengan alat ukur menggunakan skala likert. Alternatif jawaban disusun berdasarkan lima kategori, yaitu: Sangat Setuju (SS), Setuju (S), Netral (N), Tidak Setuju (TS), dan Sangat Tidak Setuju (STS). Sedangkan untuk mengukur Kualitas Laporan Keuangan (Y) juga menggunakan angket dengan alat ukur menggunakan skala likert. Alternatif jawaban disusun berdasarkan lima kategori, yaitu: Sangat Setuju (SS), Setuju (S), Netral (N), Tidak Setuju (TS), dan Sangat Tidak Setuju (STS).

Dalam mengukur variabel penelitian, dilakukan operasionalisasi variabel yang merupakan penjabaran variabel-variabel tersebut ke dalam indikator-indikatornya. Secara rinci operasionalisasi variabel sebagai berikut:

**Tabel 3.2 Operasionalisasi Variabel**

<b>Variabel</b>	<b>Indikator</b>	<b>skala</b>
Kualitas Sumber Daya Manusia	<ul style="list-style-type: none"> <li>- Latar belakang pendidikan</li> <li>- memiliki pengalaman dan keahlian yang memadai dalam bidang akuntansi</li> <li>- terdapat pelatihan-pelatihan untuk membantu pengembangan keahlian tentang akuntansi</li> <li>- bertanggung jawab atas tugas yang telah menjadi kewajibannya</li> <li>- pelaksanaan proses akuntansi telah sesuai dengan pedoman yang telah ditetapkan</li> </ul>	likert
Penerapan Sistem Informasi	<ul style="list-style-type: none"> <li>- jumlah komputer</li> </ul>	likert



Akuntansi	<ul style="list-style-type: none"> <li>- terdapat software</li> <li>- terdapat jaringan internet</li> <li>- software yang digunakan telah sesuai dengan peraturan yang berlaku</li> </ul>	
Pengendalian Intern Akuntansi	<ul style="list-style-type: none"> <li>- rencana organisasi</li> <li>- prosedur penyusunan laporan keuangan</li> <li>- catatan yang dirancang untuk menjaga kualitas data akuntansi</li> </ul>	likert
Komitmen Organisasi	<ul style="list-style-type: none"> <li>- sikap keanggotaan</li> </ul>	likert
Kualitas Laporan Keuangan	<ul style="list-style-type: none"> <li>- relevan</li> <li>- andal</li> <li>- dapat dipahami</li> <li>- dapat dibandingkan</li> </ul>	likert

### ***G. Metode Analisis Data***

Analisis data merupakan cara yang digunakan untuk mengetahui pengaruh satu variabel terhadap variabel yang lain, agar data yang dikumpulkan tersebut dapat bermanfaat maka harus diolah atau dianalisis terlebih dahulu sehingga dapat dijadikan sebagai acuan dalam mengambil keputusan.

#### **1. Uji Kualitas Data**

Kesimpulan penelitian yang berupa jawaban atau pemecahan masalah penelitian, dibuat berdasarkan hasil proses pengujian data yang meliputi: pemilihan, pengumpulan dan analisis data. Kesimpulan, oleh karena itu bergantung pada kualitas

data yang dianalisis dan instrumen yang digunakan untuk mengumpulkan data penelitian (Indriantoro dan Supomo, 2013:179). Ada dua konsep untuk mengukur kualitas data, yaitu:

a. Validitas

Validitas data penelitian ditentukan oleh proses pengukuran yang akurat. Oleh karena itu, jika kata sinonim dari reliabilitas yang paling tepat adalah konsistensi, maka esensi dari validitas adalah akurasi. Suatu instrumen pengukur dikatakan valid jika instrumen tersebut mengukur apa yang seharusnya diukur. Dengan perkataan lain instrumen tersebut dapat mengukur *construct* sesuai dengan yang diharapkan peneliti. Ada tiga pendekatan yang dapat digunakan untuk mengukur validitas yaitu *content validity*, *criterion-related validity* dan *construct validity* (Indriantoro dan Supomo, 2013:181).

b. Reliabilitas

Konsep reliabilitas dapat dipahami melalui ide dasar konsep tersebut yaitu konsistensi. Peneliti dapat mengevaluasi instrumen penelitian berdasarkan perspektif dan teknik yang berbeda, tetapi pertanyaan mendasar untuk mengukur reliabilitas data adalah bagaimana konsistensi data yang dikumpulkan. Pengukuran reliabilitas menggunakan indeks numerik yang disebut dengan koefisien. Konsep reliabilitas dapat diukur melalui tiga pendekatan yaitu koefisien stabilitas, koefisien ekuivalensi dan reliabilitas konsistensi internal (Indriantoro dan Supomo, 2013:180).

## 2. Uji Asumsi Klasik

Sebelum melakukan pengujian regresi linier berganda perlu dilakukan lebih dahulu pengujian asumsi klasik, yang terdiri dari :

a. Uji Normalitas

Uji ini bertujuan untuk menguji apakah dalam model regresi, variabel pengganggu atau residual terdistribusi normal. Analisis yang digunakan adalah *kolmogrov-smirnov*. Jika nilai  $\rho$  value  $> 0,05$ , maka data penelitian yang didapatkan tersebut berdistribusi normal.

b. Uji Heteroskedastisitas

Uji heteroskedastisitas bertujuan untuk menguji apakah terjadi ketidaksamaan *variance* dari residual suatu pengamatan ke pengamatan yang lain dalam model regresi. Model regresi yang baik adalah jika *variance* dari residual satu pengamatan ke pengamatan lain berbeda (heteroskedastisitas).

Untuk mengetahui adanya heteroskedastisitas adalah dengan melihat ada atau tidaknya pola tertentu pada grafik *Scatter Plot* dengan ketentuan:

- 1) Jika terdapat pola tertentu, seperti titik-titik yang ada membentuk pola tertentu yang teratur maka menunjukkan telah terjadi heteroskedastisitas.
- 2) Jika tidak ada pola yang jelas, serta titik-titik menyebar di atas dan di bawah angka 0 pada sumbu Y, maka tidak terjadi heteroskedastisitas.

Selain menggunakan grafik *scatterplots*, uji heteroskedastisitas juga dapat dilakukan dengan menggunakan Uji *Glejser*. Jika probabilitas signifikan  $> 0.05$ , maka model regresi tidak mengandung heteroskedastisitas.

c. Uji Multikolinieritas

Uji multikolinieritas bertujuan untuk menguji apakah model regresi ditemukan adanya korelasi antar variable bebas (independen). Model regresi yang baik seharusnya tidak terjadi korelasi di antara variabel independen. Untuk mendeteksi ada atau tidaknya multikolinieritas di dalam model regresi adalah sebagai berikut:

- 1) Nilai R square ( $R^2$ ) yang dihasilkan oleh suatu estimasi model regresi empiris yang sangat tinggi, tetapi secara individual tidak terikat,
- 2) Menganalisis matrik korelasi variabel-variabel independen. Jika antar variabel independen terdapat korelasi yang cukup tinggi (lebih dari 0,09), maka merupakan indikasi adanya multikolonieritas,
- 3) Melihat nilai *tolerance* dan *variance inflation factor* (VIF), suatu model regresi yang bebas dari masalah multikolonieritas apabila mempunyai nilai *tolerance* lebih dari 0,1 dan nilai VIF kurang dari 10.

### 3. Uji Hipotesis

#### a. Analisis Regresi Linear Berganda

Analisis regresi linear berganda dipakai untuk menghitung besarnya pengaruh secara kuantitatif dari suatu perubahan kejadian (variabel X) terhadap kejadian lainnya (variabel Y). Dalam penelitian ini analisis regresi linear berganda berperan sebagai teknik statistik yang digunakan untuk menguji ada tidaknya pengaruh kualitas sumber daya manusia, penerapan sistem informasi akuntansi, pengendalian intern akuntansi, dan komitmen organisasi terhadap kualitas laporan keuangan pemerintah daerah.

Analisis statistik yang digunakan dalam penelitian ini adalah analisis regresi linear berganda dengan mempergunakan program SPSS. Teknik analisis regresi berganda dimana nilai dari variabel dependen dapat diperoleh dari hasil survey yang perhitungannya akan menggunakan skala Likert. Cara perhitungannya adalah dengan menghadapkan seorang responden dengan beberapa pertanyaan dan kemudian diminta untuk memberikan jawaban. Data yang berhasil dikumpulkan dari kuisisioner selanjutnya akan diukur dengan bobot hitung 1 sampai 5, dengan kategori:

- a. Sangat setuju dengan bobot 5
- b. Setuju dengan bobot 4

- c. Ragu-ragu dengan bobot 3
- d. Kurang setuju dengan bobot 2
- e. Tidak setuju dengan bobot 1

Persamaan regresi linear berganda seperti berikut:

$$Y = a + b_1X_1 + b_2X_2 + b_3X_3 + b_4X_4 + e$$

Dimana:

Y	= Kualitas laporan keuangan pemerintah daerah
a	= Konstanta
b <sub>1</sub> , b <sub>2</sub> , b <sub>3</sub> , b <sub>4</sub>	= Koefisien regresi
X <sub>1</sub>	= Kualitas sumber daya manusia
X <sub>2</sub>	= Penerapan sistem informasi akuntansi
X <sub>3</sub>	= Pengendalian intern akuntansi
X <sub>4</sub>	= Komitmen organisasi
e	= Kesalahan Residual ( <i>Error Turn</i> )

#### b. Analisis Koefisien Determinasi ( $R^2$ )

Pada model linear berganda ini, akan dilihat besarnya kontribusi untuk variabel bebas secara bersama-sama terhadap variabel terikatnya dengan melihat besarnya koefisien determinasi totalnya ( $R^2$ ). Jika koefisien determinasi ( $R^2$ ) yang diperoleh mendekati 1 (satu) maka dapat dikatakan semakin kuat model tersebut menerangkan hubungan variabel bebas terhadap variabel terikat. Sebaliknya jika koefisien determinasi ( $R^2$ ) makin mendekati 0 (nol) maka semakin lemah pengaruh variabel-variabel bebas terhadap variabel terikat. Adapun pedoman untuk memberikan interpretasi koefisien korelasi atau seberapa besar pengaruh variabel-variabel bebas

(*Independent*) terhadap variabel terikat (*Dependent*), digunakan pedoman yang dikemukakan oleh Sugiyono (2012:250).

**Tabel 3.1**  
**Pedoman untuk Memberikan Interpretasi Koefisien Korelasi**

Interval Koefisien	Tingkat Hubungan
0,00 – 0,199	Sangat Rendah
0,20 – 0,399	Rendah
0,40 – 0,599	Sedang
0,60 – 0,799	Kuat
0,80 – 1,000	Sangat Kuat

c. Uji F (Uji simultan)

Uji ini digunakan untuk mengetahui pengaruh bersama-sama variabel bebas terhadap variabel terikat. Dimana  $F_{hitung} > F_{tabel}$ , maka  $H_1$  diterima atau secara bersama-sama variabel bebas dapat menerangkan variabel terikatnya secara serentak. Sebaliknya apabila  $F_{hitung} < F_{tabel}$ , maka  $H_0$  diterima atau secara bersamasama variabel bebas tidak memiliki pengaruh terhadap variabel terikat. Untuk mengetahui signifikan atau tidak pengaruh secara bersama-sama variabel bebas terhadap variabel terikat maka digunakan probability sebesar 5% ( $\alpha = 0,05$ ).

Jika  $sig > \alpha (0,05)$ , maka  $H_0$  diterima  $H_1$  ditolak.

Jika  $sig < \alpha (0,05)$ , maka  $H_0$  ditolak  $H_1$  diterima.

d. Uji t (Signifikan Parsial)

Uji statistik t disebut juga sebagai uji signifikansi individual. Uji ini menunjukkan seberapa jauh pengaruh variabel independen secara parsial terhadap variabel dependen. Apabila signifikansinya lebih besar daripada tingkat keyakinan ( $\alpha = 0,05$ ), maka variabel tersebut tidak punya pengaruh yang signifikan terhadap

variabel dependennya, namun apabila pengaruh signifikansinya lebih besar daripada tingkat keyakinan ( $\alpha = 0,05$ ), maka variabel tersebut mempunyai pengaruh yang signifikan terhadap variabel dependennya. Pengaruh variabel independen (X1, X2, X3, X4) terhadap variabel dependen (Y) :

- $H_0 : B_1 : B_2 : B_3 : B_4 = 0$  artinya, variabel independen (X1, X2, X3, X4) secara parsial tidak mempengaruhi variabel dependen (Y)
- $H_a : B_1 : B_2 : B_3 : B_4 \neq 0$  artinya, variabel independen (X1, X2, X3, X4) secara parsial mempengaruhi variabel dependen (Y)

Hasil hipotesis  $t_{hitung}$  dibandingkan dengan  $t_{tabel}$  dengan ketentuan sebagai berikut:

Uji kriteria :

- Jika  $t_{hitung} > t_{tabel}$  pada  $\alpha = 5\%$  maka  $H_0$  ditolak dan  $H_1$  diterima (berpengaruh)
- Jika  $t_{hitung} < t_{tabel}$   $\alpha = 5\%$  maka  $H_0$  diterima dan  $H_1$  ditolak (tidak berpengaruh)

## **BAB IV**

### **HASIL PENELITIAN DAN PEMBAHASAN**

#### ***A. Gambaran Responden***

Kabupaten Gowa terletak di bagian selatan Provinsi Sulawesi Selatan dengan luas wilayah 1.883,33 Km<sup>2</sup>, atau setara dengan 4,02% luas Provinsi Sulawesi Selatan. Keadaan geografisnya digolongkan ke dalam daerah berdimensi dua, terdiri atas dataran tinggi seluas 80,17% yang meliputi Kecamatan Parangloe, Manuju, Tinggimoncong, Tombolo Pao, Parigi, Bungaya, Bontolempangan, Tompobulu, dan Kecamatan Biringbulu serta dataran rendah seluas 19,83% yang terdiri dari 9 (sembilan) Kecamatan yaitu Kecamatan Bontonompo, Bontonompo Selatan, Bajeng, Bajeng Barat, Pallangga, Barombong, Somba Opu dan Kecamatan Pattallassang.

Wilayah administrasi Kabupaten Gowa pada Tahun 2013 terdiri dari 18 Kecamatan, 122 Desa, 46 Kelurahan dan 674 Dusun/Lingkungan, berbatasan langsung dengan 8(delapan) Kabupaten/Kota yaitu, sebelah Utara berbatasan dengan Kota Makassar, Kabupaten Maros dan Kabupaten Bone; Sebelah Timur dengan Kabupaten Sinjai, Kabupaten Bulukumba dan Kabupaten Bantaeng; Sebelah Selatan dengan Kabupaten Takalar dan Kabupaten Jeneponto, dan di Sebelah Barat berbatasan dengan Kabupaten Takalar dan Kota Makassar.

Letak wilayah administrasi tersebut menempatkan Kabupaten Gowa pada posisi yang sangat strategis karena berbatasan langsung dengan Ibu Kota Provinsi Sulawesi Selatan (Kota Makassar) yang merupakan pusat pelayanan jasa dan perdagangan di Kawasan Timur Indonesia (KTI), posisi strategis ini menjadikan Kabupaten Gowa memiliki keunggulan kompetitif dan komperatif yang berdampak secara signifikan terhadap percepatan peningkatan aktivitas sosial kemasyarakatan



dan perekonomian masyarakat Kabupaten Gowa. Penduduk Kabupaten Gowa berdasarkan hasil survei sosial ekonomi nasional (susenas) jumlah penduduk Kabupaten Gowa pada tahun 2012 adalah 670.465 jiwa yang terdiri dari 329.673 jiwa atau 49,17% penduduk laki-laki, dan 340.792 jiwa atau 50,83% penduduk perempuan. Jumlah penduduk perempuan lebih banyak dibandingkan jumlah penduduk laki-laki dengan perbandingan (Sex Ratio) 97 jiwa, ini berarti bahwa setiap 100 jiwa penduduk perempuan terdapat 97 jiwa penduduk laki-laki.

Pertumbuhan penduduk Kabupaten Gowa pada tahun 2012 adalah sebesar 1,01%, dimana jumlah penduduk pada tahun 2011 tercatat sebanyak 659.513 jiwa dan pada tahun 2012 menjadi 670.465 jiwa atau bertambah 10.952 jiwa. Jumlah penduduk usia muda (0-14 Tahun) di Kabupaten Gowa pada tahun 2010 sebesar 213.060 jiwa atau sebesar 31,77%, penduduk usia produktif (15-64 Tahun) sebanyak 423.586 jiwa atau sebesar 63,1%, sedangkan penduduk usia tua (65 tahun keatas) berjumlah 33.819 jiwa atau sebesar 5,04%.

Penduduk Kabupaten Gowa mayoritas beragama Islam yang memiliki jiwa dan semangat kebersamaan dan kegotongroyongan dilandasi pada ketaatan dalam melaksanakan ajaran dan nilai-nilai agama. Kondisi ini telah terbentuk sejak lama dan telah melahirkan seorang pemimpin yang memiliki jiwa kepahlawanan dalam pengabdian kepada masyarakat, yaitu Sultan Hasanuddin dan seorang Sufi penyebar agama Islam ternama Syekh Yusuf Tuanta Salamaka. Jiwa kepahlawanan yang dimiliki oleh Sultan Hasanuddin dan ajaran nilai-nilai agama yang ditanamkan oleh Syekh Yusuf Tuanta Salamaka dimana keduanya diangkat oleh Negara sebagai Pahlawan Nasional, telah melahirkan jiwa kepahlawanan yang menjiwai nurani masyarakat Gowa dalam kehidupan berbangsa dan bernegara.

Tingkat Partisipasi Angkatan Kerja (TPAK) adalah perbandingan penduduk yang bekerja dan penduduk yang sedang mencari pekerjaan, atau mempersiapkan usaha (penganggur) terhadap penduduk usia kerja (15 tahun ke atas). Sesuai dengan undang-undang ketenagakerjaan di Indonesia dan konsep ketenagakerjaan dari *International Labour Organization* (ILO), yang dimaksud dengan angkatan kerja adalah penduduk berumur 15 tahun ke atas. Berdasarkan Badan Pusat Statistik (BPS) Kabupaten Gowa, maka jumlah angkatan kerja di Kabupaten Gowa pada tahun 2012 adalah sebanyak 41,69 % dari total penduduk sebesar 670.465 atau sebanyak 279.549 orang.

Sebagian besar penduduk usia 15 tahun keatas (angkatan kerja) di Kabupaten Gowa pada tahun 2013 bekerja pada sektor pertanian yaitu sebesar 43,23%, pada sektor industri 12,02%, sektor perdagangan dilakukan oleh 19,10% penduduk, sektor jasa dilakukan oleh 12,04% penduduk, sedangkan sektor lainnya menjadi lapangan usaha bagi 13,25% penduduk usia kerja. Indikator yang digunakan untuk mengetahui perkembangan ekonomi sebagai hasil pembangunan ekonomi suatu wilayah adalah Produk Domestik Regional Bruto (PDRB) Atas dasar harga berlaku.

PDRB Kabupaten Gowa atas dasar harga berlaku pada tahun 2011 sebesar Rp. 5.931.369.840.000,- dan pada tahun 2012 meningkat menjadi Rp.6.791.070,31,- atau mengalami perkembangan ekonomi sebesar 14,49%, atau selama kurun tahun 2007-2012. Salah satu indikator yang digunakan untuk mengetahui hasil pembangunan ekonomi, adalah pertumbuhan ekonomi. Pertumbuhan ekonomi adalah besarnya nilai Produk Domestik Regional Bruto (PDRB) pada tahun tertentu dibandingkan dengan nilai PDRB tahun sebelumnya. Nilai PDRB yang dibandingkan adalah atas dasar harga konstan tahun 2000.

Penggunaan nilai PDRB atas dasar harga konstan tahun 2000 dimaksudkan untuk menghilangkan pengaruh perubahan harga, sehingga angka pertumbuhannya merupakan pertumbuhan PDRB “Riil” yang dihasilkan oleh aktivitas perekonomian suatu wilayah pada periode tertentu.

PDRB Kabupaten Gowa tahun 2012 atas dasar harga konstan 2000 sebesar Rp.2.153.398,63,-, atau mengalami pertumbuhan sebesar 7,27% dibandingkan tahun 2011, dengan demikian dengan menggunakan indikator tersebut menunjukkan bahwa pertumbuhan ekonomi Kabupaten Gowa pada tahun 2012 sebesar 7,27%.

### **Visi**

Kabupaten Gowa telah menetapkan visi sesuai Peraturan Daerah Kabupaten Gowa Nomor 04 Tahun 2005 tentang Rencana Pembangunan Jangka Panjang Daerah Tahun 2005 – 2025, yakni :”Gowa menjadi andalan Sulawesi Selatan dan sejajar daerah termaju di Indonesia dalam mensejahterakan masyarakat”

Selanjutnya Visi jangka panjang tersebut dijabarkan dalam visi lima tahunan Pemerintah Kabupaten Gowa sebagai upaya mewujudkan visi jangka panjang secara konsisten dan menciptakan kesinambungan arah pembangunan Kabupaten Gowa dengan dukungan letak geografis yang strategis, potensi sumber daya alam yang melimpah, dan akar budaya yang kuat, maka dirumuskan visi pemerintah Kabupaten Gowa 2010-2015, sebagai berikut :

“Terwujudnya Gowa yang Handal dalam Peningkatan Kualitas Masyarakat dan Penyelenggaraan Pemerintahan”.

### **Misi**

Sejalan dengan visi yang telah ditetapkan dan dengan memperhatikan kondisi obyektif yang dimiliki Kabupaten Gowa, dirumuskan misi Kabupaten Gowa Tahun 2010 – 2015 sebagai berikut :

1. Meningkatkan kualitas sumber daya manusia dengan berbasis pada hak-hak dasar masyarakat.
2. Meningkatkan interkoneksi wilayah dan keterkaitan sektor ekonomi.
3. Meningkatkan penguatan kelembagaan dan peran masyarakat.
4. Meningkatkan penerapan prinsip tata pemerintahan yang baik.
5. Mengoptimalkan pengelolaan sumber daya alam yang mengacu pada kelestarian lingkungan hidup

Untuk mengetahui penyelenggaraan urusan desentralisasi yang dilaksanakan oleh Pemerintah Kabupaten Gowa pada tahun 2013, berikut ini adalah uraian pelaksana program dan kegiatan pembangunan yang telah ditetapkan Tahun 2013.

#### **1. Urusan Pendidikan**

SKPD penyelenggara urusan wajib urusan pendidikan adalah Dinas Pendidikan, Olahraga dan Pemuda Kabupaten Gowa. Dinas Pendidikan, Olahraga dan Pemuda Kabupaten Gowa sebagai instansi yang menangani urusan pendidikan telah melaksanakan berbagai program/kegiatan dengan alokasi anggaran pada T.A. 2013 sebesar Rp.78.036.047.737,- dan terealisasi sebesar Rp.71.048.576.363,- atau 91,05% dari alokasi anggaran.

#### **2. Urusan Kesehatan**

SKPD Penyelenggara urusan wajib urusan kesehatan adalah Dinas Kesehatan dan Rumah Sakit Umum Daerah Syekh Yusuf Kab. Gowa. Pembangunan

kesehatan juga merupakan salah satu fokus dan indikator dalam pencapaian peningkatan kualitas hidup masyarakat. Dinas Kesehatan Kabupaten Gowa dan Rumah Sakit Umum Syekh Yusuf sebagai instansi yang diserahi tugas menangani urusan Kesehatan telah mengupayakan berbagai program/kegiatan pada tahun anggaran tahun 2013 dengan alokasi anggaran pada T.A. 2013 sebesar Rp.60.795.905.198,- dan telah terealisasi Rp.57.734.429.247,- atau 94,96% dari alokasi anggaran.

### **3. Urusan Pekerjaan Umum**

SKPD penyelenggara urusan wajib urusan pekerjaan umum adalah Dinas Pekerjaan Umum Kabupaten Gowa dan Dinas Pengelolaan Sumber Daya Air Kabupaten Gowa. Dinas Pekerjaan Umum Kabupaten Gowa dan Dinas Pengelolaan Sumber Daya Air Kabupaten Gowa sebagai instansi yang menangani urusan Pekerjaan Umum telah melaksanakan berbagai Program/Kegiatan dengan alokasi anggaran pada T.A 2013 sebesar Rp.223.308.495.698.79,- dan yang terealisasi Rp.181.567.445.618,00 atau 81,31% dari alokasi anggaran.

### **4. Urusan Penataan Ruang**

SKPD penyelenggara urusan wajib urusan penataan ruang adalah Dinas Pekerjaan Umum Kabupaten Gowa. Penataan ruang merupakan urusan yang mempunyai peranan penting dalam upaya mewujudkan ketersediaan tata ruang sesuai dengan peruntukkan lahan yang berwawasan lingkungan, nyaman, sehat dan aman. Untuk itu Dinas Pekerjaan Umum Kabupaten Gowa sebagai instansi yang menangani urusan penataan ruang telah melaksanakan berbagai program dan kegiatan dengan alokasi pada T.A. 2013 sebesar Rp.694.708.500,- dan yang terealisasi sebesar Rp.693.808.500,- atau 99,87% dari alokasi anggaran.

## **5. Urusan Permukiman**

SKPD penyelenggara urusan wajib urusan permukiman adalah Dinas Pekerjaan Umum Kabupaten Gowa. Permukiman merupakan bidang yang mempunyai peranan penting dalam upaya mewujudkan ketersediaan permukiman sesuai dengan peruntukkan lahan yang berwawasan lingkungan, nyaman, sehat dan aman. Untuk itu Dinas Pekerjaan Umum Kabupaten Gowa sebagai instansi yang menangani urusan permukiman telah melaksanakan berbagai program dan kegiatan dengan alokasi anggaran pada T.A. 2013 sebesar Rp.2.946.300.048,- dan yang terealisasi Rp.2.911.594.357,- atau 98,82% dari alokasi anggaran.

## **6. Urusan Kepemudaan dan Olah Raga**

SKPD penyelenggara urusan wajib kepemudaan dan olah raga adalah Dinas Pendidikan, Kepemudaan dan Olahraga Kabupaten Gowa. Dinas Pendidikan, Kepemudaan dan Olahraga Kabupaten Gowa sebagai institusi yang menangani urusan Kepemudaan dan Olah Raga telah melaksanakan berbagai alokasi anggaran T.A. 2013 sebesar Rp.7.033.877.500,- dan yang terealisasi Rp.5.898.646.400,- atau 83,% dari alokasi anggaran.

## **7. Urusan Penanaman Modal**

SKPD penyelenggara urusan wajib penanaman modal adalah Dinas Perindustrian dan Perdagangan Kabupaten Gowa. Dinas Perindustrian dan Perdagangan Kabupaten Gowa sebagai SKPD yang disertai tugas menangani urusan penanaman modal, telah melakukan berbagai program/kegiatan dengan alokasi anggaran t.a. 2013 sebesar rp.191.776.399,- yang terealisasi rp.191.116.400,- atau 99,66% dari alokasi anggaran.

## **8. Urusan Koperasi dan UKM**

SKPD penyelenggara urusan wajib koperasi dan UKM adalah Dinas Koperasi, Usaha Mikro, Kecil dan Menengah Kabupaten Gowa. Dinas Koperasi dan Usaha Kecil Menengah Kabupaten Gowa sebagai institusi yang menangani urusan pembinaan perkoperasian telah melakukan berbagai program/kegiatan dengan alokasi anggaran T.A. 2013 sebesar Rp.366.488.886,- yang terealisasi Rp.350.706.750,- atau 95,69% dari alokasi anggaran.

## **9. Urusan Kependudukan dan Catatan Sipil**

SKPD penyelenggara urusan wajib kependudukan dan catatan sipil adalah Dinas Kependudukan dan Catatan Sipil Kabupaten Gowa. Pada Urusan kependudukan dan catatan sipil, Dinas Kependudukan dan Catatan Sipil Kabupaten Gowa sebagai institusi yang disertai tugas kependudukan dan catatan sipil, telah memprogramkan berbagai kegiatan dengan alokasi anggaran pada T.A. sebesar RP.3.285.633.603,- dan yang terealisasi RP.3.224.901.766,- atau 98,15% dari alokasi anggaran.

## **10. Urusan Ketenagakerjaan**

SKPD penyelenggara urusan wajib ketenagakerjaan adalah Dinas Sosial, Tenaga Kerja dan Transmigrasi Kabupaten Gowa. Dinas Sosial, Tenaga Kerja dan Transmigrasi Kabupaten Gowa, sebagai instansi yang menangani bidang ketenagakerjaan telah melaksanakan berbagai program dan kegiatan dengan alokasi anggaran T.A. 2013 sebesar Rp.334.462.600,- yang terealisasi Rp.331.945.567,- atau 99,25% dari alokasi anggaran.

## **11. Urusan Perhubungan**

Secara umum, kebijakan pembangunan urusan perhubungan di Kabupaten Gowa diarahkan dalam rangka meningkatkan kelancaran lalu lintas sehingga

diharapkan akan mendukung distribusi barang serta mobilitas penduduk untuk melakukan aktivitas sosial ekonominya. Dinas Perhubungan, Komunikasi dan Informatika Kabupaten Gowa sebagai instansi yang diserahi tugas melakukan pembangunan di bidang perhubungan telah merencanakan dan melaksanakan program/kegiatan pada Tahun Anggaran 2013 sebesar Rp.2.708.994.353,- yang terealisasi Rp.2.645.561.436,- atau 97,66% dari alokasi anggaran.

### **12. Urusan Komunikasi dan Informatika**

SKPD penyelenggara urusan wajib urusan komunikasi dan informatika adalah Dinas Perhubungan, Komunikasi dan Informatika Kabupaten Gowa. Alokasi anggaran program/kegiatan urusan wajib bidang komunikasi dan informasi yang direncanakan akan dicapai dan telah dicapai oleh Pemerintah Kabupaten Gowa pada T.A. 2013 adalah sebesar Rp.2.179.977.570,- yang terealisasi Rp.2.083.025.771,- atau 95,55% dari alokasi anggaran.

### **13. Urusan Sosial**

SKPD penyelenggara urusan wajib urusan sosial adalah Dinas Sosial, Tenaga Kerja dan Transmigrasi Kabupaten Gowa. Alokasi anggaran Program/Kegiatan Urusan Sosial yang direncanakan akan dicapai Dinas Sosial, Tenaga Kerja dan Transmigrasi Kabupaten Gowa pada T.A. 2013 sebesar Rp.7,523,251,342,- yang terealisasi Rp.7,350,958,813,- atau 97.71% dari alokasi anggaran.

### **14. Urusan Budaya**

SKPD penyelenggara urusan wajib urusan budaya adalah Dinas Kebudayaan dan Pariwisata Kabupaten Gowa. Alokasi anggaran program/kegiatan urusan budaya yang direncanakan akan dicapai Dinas Kebudayaan dan Pariwisata



Kabupaten Gowa pada T.A. 2013 sebesar Rp.884.285.000,- yang terealisasi Rp.883.885.000,- atau 99,95% dari alokasi anggaran.

#### **15. Urusan Perikanan dan Kelautan**

SKPD penyelenggara urusan pilihan urusan perikanan dan kelautan adalah Dinas Perikanan, Kelautan dan Peternakan Kabupaten Gowa. Alokasi anggaran program/kegiatan urusan pilihan urusan perikanan dan kelautan kelautan yang direncanakan akan dicapai dan telah dicapai oleh Pemerintah Kabupaten Gowa pada T.A. 2013 sebesar Rp.3.883.281.344,- yang terealisasi Rp.3.832.993.514,- atau 98,71% dari alokasi anggaran.

#### **16. Urusan Pertanian**

SKPD penyelenggara urusan pilihan urusan pertanian adalah Dinas Pertanian dan Kantor Ketahanan Pangan Kab. Gowa. Dalam rangka meningkatkan hasil pertanian di Kabupaten Gowa, oleh Pemerintah Kabupaten Gowa melalui Dinas Pertanian dan Kantor Ketahanan Pangan sebagai instansi teknis pelaksana urusan pilihan urusan pertanian, telah merencanakan dan melaksanakan berbagai program/kegiatan dengan alokasi anggaran pada T.A. 2013 sebesar Rp.8.294.481.832,- yang terealisasi Rp.8.274.446.832,- atau 99,76% dari alokasi anggaran.

#### **17. Urusan Kehutanan**

SKPD penyelenggara urusan pilihan urusan kehutanan adalah Dinas Kehutanan Dan Perkebunan Kabupaten Gowa. Alokasi anggaran program/kegiatan urusan pilihan bidang kehutanan yang direncanakan akan dicapai dan telah dicapai oleh Pemerintah Kabupaten Gowa pada T.A. 2013 sebesar Rp.3.553.378.108,- yang terealisasi Rp.3.461.047.106,- atau 97,40% dari alokasi anggaran.

### **18. Urusan Energi dan Sumber Daya Mineral**

SKPD penyelenggara Urusan Pilihan Urusan Dinas Pertambangan dan Energi Kabupaten Gowa. Alokasi anggaran program/kegiatan urusan pilihan bidang energi dan sumber daya mineral yang direncanakan akan dicapai dan telah dicapai Pemerintah Kabupaten Gowa pada T.A. 2013 sebesar Rp.757.597.848,- yang terealisasi Rp.714.864.650,- atau 94,36% dari alokasi anggaran.

### **19. Urusan Pariwisata**

SKPD penyelenggara urusan pilihan urusan pariwisata adalah Dinas Pariwisata, Seni dan Budaya Kabupaten Gowa. Alokasi anggaran untuk seluruh program/kegiatan di bidang pariwisata yang direncanakan akan dicapai dan telah dicapai oleh Pemerintah Kabupaten Gowa pada T.A. 2013 sebesar Rp.16.132.841.648,- yang terealisasi Rp.8.603.688.198,- atau 53,33% dari total alokasi anggaran SKPD.

### **20. Urusan Perdagangan**

SKPD penyelenggara urusan pilihan urusan perdagangan adalah Dinas Perindustrian dan Perdagangan Kabupaten Gowa. Pemerintah Kabupaten Gowa melalui Dinas Perindustrian dan Perdagangan Gowa Kabupaten Gowa sebagai institusi yang disertai tugas melakukan koordinasi perencanaan perdagangan, telah merencanakan dan melaksanakan program/kegiatan dengan alokasi anggaran pada T.A. 2013 sebesar Rp.2.831.714.000,- yang terealisasi Rp.2.369.437.804,- atau 83,68% dari total alokasi anggaran.

### **21. Urusan Industri**

SKPD penyelenggara urusan pilihan urusan industri adalah Dinas Perindustrian dan Perdagangan Kabupaten Gowa. Alokasi anggaran program/kegiatan

urusan pilihan untuk urusan industri yang direncanakan akan dicapai dan telah dicapai oleh Pemerintah Kabupaten Gowa pada T.A. 2013 sebesar Rp.631.057.325,- yang terealisasi Rp.627.446.625,- atau 99,43% dari alokasi anggaran.

## **22. Urusan Ketransmigrasian**

SKPD penyelenggara urusan pilihan urusan transmigrasi adalah Dinas Sosial, Tenaga Kerja Kependudukan dan Transmigrasi Kabupaten Gowa. Alokasi anggaran program/kegiatan urusan pilihan urusan transmigrasi yang direncanakan akan dicapai dan telah dicapai Pemerintah Kabupaten Gowa pada T.A. 2013 sebesar Rp.82.192.400,- yang terealisasi 100% dari alokasi anggaran.

Sebagaimana telah dijelaskan sebelumnya bahwa penelitian ini merupakan penelitian terhadap staf/pegawai sub bagian keuangan di beberapa dinas Kabupaten Gowa. Dalam penelitian ini, responden yang menjadi subyek penelitian adalah staf/pegawai sub bagian di 15 dinas Kabupaten Gowa. Namun, dari ke 15 dinas tersebut hanya 12 dinas yang bersedia menjadi responden. 12 dinas tersebut yaitu : Dinas Pengelolaan Keuangan Daerah, Dinas Pendidikan, Olahraga dan Pemuda, Dinas Perindustrian dan Perdagangan, Dinas Kesehatan, Dinas Pertanian, Dinas Perikanan, Kelautan dan Peternakan, Dinas Kebudayaan dan Pariwisata, Dinas Pekerjaan Umum, Dinas Koperasi, Usaha Kecil dan Menengah, Dinas Kehutanan dan Perkebunan, Dinas Pertambangan dan Energi, Staf/Pegawai subbagian keuangan Dinas Sosial, Tenaga Kerja & Transmigrasi. Sebanyak 72 kuisisioner didistribusikan pada staf/pegawai dari 12 dinas tersebut. Berikut ini disajikan jumlah kuisisioner yang disebar dan kuisisioner yang kembali serta dapat diolah dari 12 dinas Kabupaten Gowa.

**Tabel 4.1**  
**Ikhtisar distribusi dan pengembalian kuesioner**

No	Responden	Kuesioner yang disebar	Kuesioner yang kembali	Kuesioner yang dapat diolah	(%)
1.	Staf/Pegawai subbagian keuangan Dinas Pengelolaan Keuangan Daerah	9	6	6	8,33%
2.	Staf/Pegawai subbagian keuangan Dinas Pendidikan, Olahraga dan Pemuda	6	5	5	5,55%
3.	Staf/Pegawai subbagian keuangan Dinas Perindustrian dan Perdagangan	4	4	4	5,55 %
4.	Staf/Pegawai subbagian keuangan Dinas Kesehatan	5	5	5	6,94%
5.	Staf/Pegawai subbagian keuangan Dinas Pertanian	8	4	4	5,55%
6.	Staf/Pegawai subbagian keuangan Dinas Perikanan, Kelautan dan Peternakan	6	6	6	8,33%
7.	Staf/Pegawai subbagian keuangan Dinas Kebudayaan dan Pariwisata	5	4	4	5,55%
8.	Staf/Pegawai subbagian keuangan Dinas Pekerjaan Umum	7	7	7	9,72%
9.	Staf/Pegawai subbagian keuangan Dinas Koperasi, Usaha Kecil dan Menengah	7	7	7	9,72%
10.	Staf/Pegawai subbagian keuangan Dinas Kehutanan dan Perkebunan	5	5	5	6,94%
11.	Staf/Pegawai subbagian keuangan Dinas Pertambangan dan Energi	5	4	4	5,55%
12.	Staf/Pegawai subbagian keuangan Dinas Sosial, Tenaga Kerja & Transmigrasi	5	0	0	0
	<b>Jumlah</b>	<b>72</b>	<b>57</b>	<b>57</b>	<b>100 %</b>

*Sumber: Data primer diolah*

Berdasarkan tabel 4.1 diketahui bahwa jumlah yang responden berasal dari Staf/Pegawai subbagian keuangan Dinas Pekerjaan Umum dan Staf/Pegawai

subbagian keuangan Dinas Koperasi, Usaha Kecil dan Menengah yakni sebesar 7 orang (9,72%). Staf/Pegawai subbagian keuangan Dinas Pertambangan dan Energi, Dinas Kesehatan, dan Dinas Kehutanan dan Perkebunan, Dinas Sosial, Tenaga Kerja & Transmigrasi, dan Dinas Kebudayaan dan Pariwisata mempunyai jumlah responden yang sama sebanyak 5 orang (6,94%), Staf/Pegawai subbagian keuangan Dinas Perindustrian dan Perdagangan mempunyai jumlah responden sebanyak 4 orang (5,55%). Staf/Pegawai subbagian keuangan Dinas Pendidikan, Olahraga dan Pemuda, Dinas Perikanan, Kelautan dan Peternakan mempunyai jumlah responden yang sama sebanyak 6 orang (8,33%). Dan Staf/Pegawai subbagian keuangan Dinas Pengelolaan Keuangan Daerah mempunyai jumlah responden sebanyak 9 orang. Sedangkan Staf/Pegawai subbagian keuangan Dinas Pertanian mempunyai jumlah responden sebanyak 8 orang.

Berdasarkan tabel di atas juga dapat diketahui bahwa tingkat respon dari staf/pegawai subbagian keuangan Dinas Pengelolaan Keuangan Daerah, Dinas Pendidikan, Olahraga dan Pemuda, Dinas Perindustrian dan Perdagangan, Dinas Kesehatan, Dinas Pertanian, Dinas Perikanan, Kelautan dan Peternakan, Dinas Kebudayaan dan Pariwisata, Dinas Pekerjaan Umum, Dinas Koperasi, Usaha Kecil dan Menengah, Dinas Kehutanan dan Perkebunan, dan Dinas Pertambangan dan Energi sebesar 79,16% , sedangkan selebihnya yaitu sebesar 20,84% tidak memberikan pendapat karena disebabkan oleh berbagai hal.

### A. Analisis Pengujian Hipotesis

#### a. Analisis Deskriptif Variabel Kualitas Sumber Daya Manusia (X1)

Pada penelitian ini, variabel  $X_1$  yaitu kualitas sumber daya manusia memiliki 7 pernyataan. Responden memberikan jawaban atas pernyataan yang telah disediakan di kuesioner. Ringkasan jawaban itu bisa dilihat dari tabel berikut:

**Tabel 4.2**  
**Deskripsi item Pernyataan Variabel Kualitas Sumber Daya Manusia(X1)**

Jawaban Responden		Sangat Tidak Setuju	Tidak Setuju	Ragu-Ragu	Setuju	Sangat Setuju	Skor Ideal	Skor Aktual	%	Ket
Bobot		1	2	3	4	5				
X1.1	F			1	33	23				
	Skor			3	132	115	285	250	87,72	SB
X1.2	F			4	34	19				
	Skor			12	136	95	285	243	85,26	SB
X1.3	F			6	37	14				
	Skor			18	148	70	285	236	82,80	B
X1.4	F			4	34	19				
	Skor			12	136	95	285	243	85,26	SB
X1.5	F			7	33	17				
	Skor			21	132	85	285	238	83,51	B
X1.6	F			4	35	18				
	Skor			12	140	90	285	242	84,91	SB
X1.7	F			4	32	21				
	Skor			12	128	105	285	245	85,96	SB
Jumlah Keseluruhan							1995	1697	85,06%	SB

*Sumber : Hasil Data Diolah, 2014*

Keterangan : SB= Sangat Baik

Berdasarkan tabel tersebut dapat diketahui bahwa dari 57 responden yang diteliti, secara umum responden terhadap item-item pernyataan pada variabel kualitas sumber daya manusiaberada pada daerah sangat baik dengan skor 85,06%. Ini berarti bahwa responden sangat mengerti tentang pentingnya kualitas sumber daya manusia yang harus dimiliki oleh Pemerintrahan Kabupaten Gowa.

Pada pernyataan pertama yang berkaitan dengan jumlah staf subbagian akuntansi/keuangan yang merupakan lulusan D3/S1 akuntansi. Banyak pegawai yang setuju, sehingga hasil analisis deskriptif menunjukkan sebanyak 33 orang. Dengan hasil analisis deskriptif 87,72% dengan keterangan sangat baik. Banyaknya responden yang memberikan jawaban yang setuju karena mempunyai asumsi bahwa semakin tinggi tingkat pendidikan seseorang maka akan semakin tinggi pula kualitas seseorang itu. Sehingga dengan semakin tingginya kualitas SDM yang dimiliki diharapkan laporan keuangan yang dihasilkanpun dapat semakin berkualitas.

Pada pernyataan kedua yang berkaitan dengan pembagian peran, tugas, dan tanggungjawab yang jelas. Banyak pegawai yang setuju, sehingga hasil analisis deskriptif menunjukkan sebanyak 34 orang. Dengan hasil analisis deskriptif 85,26% dengan keterangan sangat baik. Banyaknya responden yang memberikan jawaban yang setuju karena mempunyai asumsi bahwa dengan adanya pembagian peran, tugas, dan tanggungjawab yang jelas, maka pegawai akan mengerti apa saja tugas dan tanggungjawabnya. Misalnya pegawai yang mencatat kas maka tanggungjawabnya hanya diseputaran kas saja, tidak perlu bertanggungjawab terhadap pekerjaan yang lain.

Pada pernyataan ketiga yang berkaitan dengan pengalaman dan keahlian yang memadai dalam melakukan proses penyusunan laporan keuangan. Banyak pegawai

yang setuju, sehingga hasil analisis deskriptif menunjukkan sebanyak 37 orang. Dengan hasil analisis deskriptif 82,80% dengan keterangan baik. Banyaknya responden yang memberikan jawaban yang setuju karena mempunyai asumsi bahwa pegawai yang mempunyai pengalaman cenderung akan lebih profesional dalam perilakunya, mempunyai nilai lebih dibanding dengan pegawai yang belum berpengalaman, dan mempunyai skill yang memadai untuk menghasilkan laporan keuangan yang berkualitas.

Pada pernyataan keempat yang berkaitan dengan pelatihan-pelatihan untuk membantu pengembangan dan keahlian tentang akuntansi dan pengelolaan keuangan. Banyak pegawai yang setuju, sehingga hasil analisis deskriptif menunjukkan sebanyak 34 orang. Dengan hasil analisis deskriptif 85,26% dengan keterangan sangat baik. Banyaknya responden yang memberikan jawaban yang setuju karena mempunyai asumsi bahwa dengan rutinnya dilakukannya pelatihan-pelatihan diharapkan dapat menggali dan meningkatkan pengetahuan khususnya dibidang akuntansi, sehingga akan memperkecil kesalahan dalam proses pembuatan laporan keuangan.

Pada pernyataan kelima yang berkaitan dengan jangka waktu bekerja. Banyak pegawai yang setuju, sehingga hasil analisis deskriptif menunjukkan sebanyak 33 orang. Dengan hasil analisis deskriptif 83,51% dengan keterangan baik. Banyaknya responden yang memberikan jawaban yang setuju karena mempunyai asumsi bahwa pegawai yang mempunyai jangka waktu bekerja lebih lama akan sejalan dengan kualitas laporan yang dihasilkan.

Pada pernyataan keenam yang berkaitan dengan peran dan tanggungjawab. Banyak pegawai yang setuju, sehingga hasil analisis deskriptif menunjukkan



sebanyak 35 orang. Dengan hasil analisis deskriptif 84,91% dengan keterangan sangat baik. Banyaknya responden yang memberikan jawaban yang setuju karena mempunyai asumsi bahwa dengan jelasnya pembagian peran dan tanggungjawab dalam peraturan daerah maka akan memberikan acuan bagi pegawai dalam melaksanakan tugasnya. Sehingga pegawai akan terpacu untuk menghasilkan laporan keuangan yang berkualitas.

Pada pernyataan ketujuh yang berkaitan dengan pelaksanaan proses akuntansi apakah telah sesuai dengan pedoman yang telah ditetapkan. Banyak pegawai yang setuju, sehingga hasil analisis deskriptif menunjukkan sebanyak 32 orang. Dengan hasil analisis deskriptif 85,96% dengan keterangan sangat baik. Banyaknya responden yang memberikan jawaban yang setuju karena mempunyai asumsi bahwa dengan adanya pedoman maka akan memberikan acuan dalam proses penyusunan laporan keuangan. Sehingga diharapkan dapat memperkecil adanya kecurangan atau kesalahan dalam proses penyusunan laporan keuangan.

#### b. Analisis Deskriptif Variabel Penerapan Sistem Informasi Akuntansi(X2)

Pada penelitian ini, variabel  $X_2$  yaitu penerapan sistem informasi akuntansi memiliki 8 pernyataan. Responden memberikan jawaban atas pernyataan yang telah disediakan di kuesioner. Ringkasan jawaban itu bisa dilihat dari tabel berikut:

**Tabel 4.3**  
**Deskripsi item Pernyataan Variabel Penerapan Sistem Informasi Akuntansi(X2)**

Jawaban Responden		Sangat Tidak Setuju	Tidak Setuju	Ragu-Ragu	Setuju	Sangat Setuju	Skor Ideal	Skor Aktual	%	Ket
Bobot		1	2	3	4	5				
X2.1	F			2	44	11				
	Skor			6	176	55	285	237	83,16	B

X2.2	F			3	34	20				
	Skor			9	136	100	285	245	85,96	SB

Lanjutan..

X2.3	F			4	36	17				
	Skor			12	144	85	285	241	84,56	SB
X2.4	F			5	34	18				
	Skor			15	136	90	285	241	84,56	SB
X2.5	F			1	38	18				
	Skor			3	152	90	285	245	85,96	SB
X2.6	F			4	37	16				
	Skor			12	148	80	285	240	84,21	SB
X2.7	F			4	34	19				
	Skor			12	136	95	285	243	85,26	SB
X2.8	F			6	36	15				
	Skor			18	144	75	285	237	83,16	B
Jumlah Keseluruhan							2280	1929	84,60%	SB

Sumber : Hasil Data Diolah, 2014

Keterangan : SB= Sangat Baik

Berdasarkan tabel tersebut dapat diketahui bahwa dari 57 responden yang diteliti, secara umum responden terhadap item-item pernyataan pada variabel penerapan sistem informasi akuntansi berada pada daerah sangat baik dengan skor 84,60%. Ini berarti bahwa responden sangat mengerti tentang pentingnya penerapan sistem informasi akuntansi pada Pemerintahan Kabupaten Gowa.

Pada pernyataan pertama yang berkaitan dengan ketersediaan komputer yang memadai. Banyak pegawai yang setuju, sehingga hasil analisis deskriptif menunjukkan sebanyak 44 orang. Dengan hasil analisis deskriptif 83,16% dengan keterangan baik. Banyaknya responden yang memberikan jawaban yang setuju karena mempunyai asumsi bahwa komputer merupakan suatu alat penunjang dalam

pekerjaan, dengan semakin meningkatnya transaksi maka dengan tersedianya komputer yang cukup dalam suatu instansi akan sangat membantu proses transaksi, pencatatan, maupun penyusunan laporan keuangan.

Pada pernyataan kedua yang berkaitan dengan ketersediaan software akuntansi. Banyak pegawai yang setuju, sehingga hasil analisis deskriptif menunjukkan sebanyak 34 orang. Dengan hasil analisis deskriptif 85,26% dengan keterangan sangat baik. Banyaknya responden yang memberikan jawaban yang setuju karena mempunyai asumsi bahwa tersedia komputer yang memadai belum cukup menunjang jika tidak dibarengi dengan software akuntansi, oleh karena itu software akuntansi juga sangat diperlukan dalam menunjang penyusunan laporan keuangan.

Pada pernyataan ketiga yang berkaitan dengan pemahaman dan kemampuan menjalankan software akuntansi. Banyak pegawai yang setuju, sehingga hasil analisis deskriptif menunjukkan sebanyak 36 orang. Dengan hasil analisis deskriptif 84,56% dengan keterangan sangat baik. Banyaknya responden yang memberikan jawaban yang setuju karena mempunyai asumsi bahwa tersedia komputer dan software yang memadai belum cukup tanpa dibarengi dengan pemahaman dan kemampuan pegawai dalam menjalankan software akuntansi tersebut. Oleh karena itu, diharapkan SKPD dapat memberikan pelatihan-pelatihan atau kursus tentang aplikasi komputer.

Pada pernyataan keempat yang berkaitan dengan jaringan internet. Banyak pegawai yang setuju, sehingga hasil analisis deskriptif menunjukkan sebanyak 34 orang. Dengan hasil analisis deskriptif 84,56% dengan keterangan sangat baik. Banyaknya responden yang memberikan jawaban yang setuju karena mempunyai asumsi bahwa dengan adanya jaringan internet ini dapat diharapkan dapat

mempermudah komunikasi terutama sebagai penghubung antar unit kerja dalam pengiriman data dan informasi guna mendukung penciptaan proses nilai informasi.

Pada pernyataan kelima yang berkaitan dengan proses transaksi dilakukan secara komputerisasi. Banyak pegawai yang setuju, sehingga hasil analisis deskriptif menunjukkan sebanyak 38 orang. Dengan hasil analisis deskriptif 85,96% dengan keterangan sangat baik. Banyaknya responden yang memberikan jawaban yang setuju karena mempunyai asumsi bahwa semua transaksi yang dilakukan secara komputerisasi itu akan mempermudah dan akan lebih efektif dan efisien, sehingga tidak perlu mencatat transaksi secara manual yang besar kemungkinan akan terjadi kesalahan atau kekeliruan baik yang disengaja maupun tidak.

Pada pernyataan keenam yang berkaitan dengan Software yang digunakan dalam pengolahan data telah sesuai dengan peraturan perundang-undangan yang berlaku. Banyak pegawai yang setuju, sehingga hasil analisis deskriptif menunjukkan sebanyak 37 orang. Dengan hasil analisis deskriptif 84,21% dengan keterangan sangat baik. Banyaknya responden yang memberikan jawaban yang setuju karena mempunyai asumsi bahwa dengan sesuainya software yang digunakan dengan peraturan perundang-undangan diharapkan akan meminimalisir adanya kecurangan dalam proses penyusunan laporan keuangan.

Pada pernyataan ketujuh yang berkaitan dengan tersajinya laporan keuangan yang lengkap. Banyak pegawai yang setuju, sehingga hasil analisis deskriptif menunjukkan sebanyak 34 orang. Dengan hasil analisis deskriptif 85,26% dengan keterangan sangat baik. Banyaknya responden yang memberikan jawaban yang setuju karena mempunyai asumsi bahwa kewajiban SKPD untuk menyajikan laporan

keuangan yang lengkap, sehingga akan mempermudah dalam pengambilan keputusan.

Pada pernyataan kedelapan yang berkaitan dengan Sistem akuntansi SKPD mencakup teknik pencatatan, pengakuan dan pengungkapan atas pendapatan-LO, beban, pendapatan-LRA, belanja, aset, kewajiban, ekuitas, penyesuaian dan koreksi serta penyusunan laporan keuangan SKPD. Banyak pegawai yang setuju, sehingga hasil analisis deskriptif menunjukkan sebanyak 36 orang. Dengan hasil analisis deskriptif 83,16% dengan keterangan baik. Banyaknya responden yang memberikan jawaban yang setuju karena mempunyai asumsi bahwa diharapkan semua SKPD Kab. Gowa dapat mengaplikasikan seluruh sistem akuntansi SKPD sesuai dengan peraturan pemerintah.

c. Analisis Deskriptif Variabel Pengendalian Intern Akuntansi(X3)

Pada penelitian ini, variabel  $X_3$  yaitu pengendalian intern akuntansi memiliki 9 pernyataan. Responden memberikan jawaban atas pernyataan yang telah disediakan di kuesioner. Ringkasan jawaban itu bisa dilihat dari tabel berikut:

**Tabel 4.4**

**Deskripsi item Pernyataan Variabel Pengendalian Intern Akuntansi(X3)**

Jawaban Responden		Sangat Tidak Setuju	Tidak Setuju	Ragu-Ragu	Setuju	Sangat Setuju	Skor Ideal	Skor Aktual	%	Ket
Bobot		1	2	3	4	5				
X3.1	F			1	36	20				
	Skor			3	144	100	285	247	86,67	SB
X3.2	F			4	32	21				
	Skor			12	128	105	285	245	85,96	SB
X3.3	F				41	16				
	Skor				164	80	285	244	85,61	SB
X3.4	F			1	35	21				

	Skor			3	140	105	285	248	87,02	SB
X3.5	F			6	33	18				
	Skor			18	132	90	285	240	84,21	SB
Lanjutan...										
X3.6	F			5	38	14				
	Skor			15	152	70	285	237	83,16	B
X3.7	F			1	32	24				
	Skor			3	128	120	285	251	88,07	SB
X3.8	F			4	36	17				
	Skor			12	144	85	285	241	84,56	SB
X3.9	F			6	29	22				
	Skor			18	116	110	285	244	85,61	SB
Jumlah Keseluruhan							2565	2053	80,04	B

*Sumber : Hasil Data Diolah, 2014*

Keterangan : B= Baik

Berdasarkan tabel tersebut dapat diketahui bahwa dari 57 responden yang diteliti, secara umum responden terhadap item-item pernyataan pada variabel pengendalian intern akuntansiberada pada daerahbaik dengan skor 80,04%. Ini berarti bahwa responden sangat mengerti tentang pentingnya pengendalian intern akuntansi pada Pemerintahan Kabupaten Gowa.

Pada pernyataan pertama yang berkaitan dengan terealisasinya pengintergrasian (penyatuan) terhadap semua komponen. Banyak pegawai yang setuju, sehingga hasil analisis deskriptif menunjukkan sebanyak 36 orang. Dengan hasil analisis deskriptif 86,67% dengan keterangan sangat baik. Banyaknya responden yang memberikan jawaban yang setuju karena mempunyai asumsi bahwa dengan adanya penyatuan terhadap semua komponen akan mempermudah dalam pengawasan. Sehingga akan meminimalisir adanya kesalahan dan kecurangan dalam pelaporan keuangan. Pada pernyataan kedua yang berkaitan dengan adanya analisis

pekerjaan (*job analysis*) dalam pencapaian tujuan. Banyak pegawai yang setuju, dengan hasil analisis deskriptif 85,96% dengan keterangan sangat baik atau sebanyak 32 orang.

Pada pernyataan ketiga yang berkaitan dengan setiap transaksi yang terjadi di pemerintah didukung dengan bukti transaksi yang valid dan sah serta dicatat dibuku catatan akuntansi. Banyak pegawai yang setuju, sehingga hasil analisis deskriptif menunjukkan sebanyak 41 orang. Dengan hasil analisis deskriptif 85,61% dengan keterangan sangat baik. Banyaknya responden yang memberikan jawaban yang setuju karena mempunyai asumsi bahwa untuk mempermudah dalam penyusunan dan pencocokan apakah transaksi tersebut benar-benar terjadi atau tidak maka setiap instansi memerlukan bukti transaksi yang valid dan sah.

Pada pernyataan keempat yang berkaitan dengan otorisasi atas transaksi dan kejadian yang penting. Banyak pegawai yang setuju, sehingga hasil analisis deskriptif menunjukkan sebanyak 35 orang. Dengan hasil analisis deskriptif 87,02% dengan keterangan sangat baik. Banyaknya responden yang memberikan jawaban yang setuju karena mempunyai asumsi bahwa otorisasi sangat penting dalam verifikasi dan validasi oleh pihak yang berwenang. Dimana aktivitas atau transaksi apakah telah sesuai dengan kebijakan dan prosedur yang ditetapkan..

Pada pernyataan kelima yang berkaitan dengan sistem pengawasan di kantor dinas dapat berjalan efektif. Banyak pegawai yang setuju, sehingga hasil analisis deskriptif menunjukkan sebanyak 33 orang. Dengan hasil analisis deskriptif 84,21% dengan keterangan sangat baik. Banyaknya responden yang memberikan jawaban yang setuju karena mempunyai asumsi bahwa dengan adanya sistem pengawasan

yang berjalan efektif maka kesalahan atau kecurangan dapat terdeteksi sebelum menjadi kritis dan merugikan organisasi.

Pada pernyataan keenam yang berkaitan dengan kemungkinan dilakukannya audit personalia (evaluasi kualitas, kuantitas dan kegiatan personalia dalam kantor). Banyak pegawai yang setuju, sehingga hasil analisis deskriptif menunjukkan sebanyak 38 orang. Dengan hasil analisis deskriptif 83,16% dengan keterangan baik. Banyaknya responden yang memberikan jawaban yang setuju karena mempunyai asumsi bahwa dengan adanya audit personalia maka diharapkan kegiatan personalia di dalam kantor dapat berjalan efektif dan efisien. Sehingga akan menghasilkan laporan keuangan yang berkualitas dan dapat mempengaruhi dalam pengambilan keputusan.

Pada pernyataan ketujuh yang berkaitan dengan terdapat pemisahan fungsi/tugas pada staf subbagian akuntansi/keuangan anda yang berkaitan dengan transaksi. Banyak pegawai yang setuju, sehingga hasil analisis deskriptif menunjukkan sebanyak 32 orang. Dengan hasil analisis deskriptif 88,07% dengan keterangan sangat baik. Banyaknya responden yang memberikan jawaban yang setuju karena mempunyai asumsi bahwa ketika dalam suatu organisasi tidak terdapat pemisahan tugas yang tepat maka dapat dipastikan akan terjadi kecurangan dalam pencatatan.

Pada pernyataan kedelapan yang berkaitan dengan sistem akuntansi yang dilaksanakan meliputi prosedur akuntansi penerimaan kas, prosedur akuntansi pengeluaran kas, prosedur akuntansi aset dan prosedur akuntansi selain kas. Banyak pegawai yang setuju, sehingga hasil analisis deskriptif menunjukkan sebanyak 36 orang. Dengan hasil analisis deskriptif 84,56% dengan keterangan sangat baik. Banyaknya responden yang memberikan jawaban yang setuju karena mempunyai



asumsi bahwa dengan adanya prosedur-prosedur yang diikuti maka proses penyusunan laporan keuangan akan terarah dan terhindar dari kesalahan maupun kecurangan.

Pada pernyataan kesembilan yang berkaitan dengan adanya pengendalian atas pengelolaan sistem informasi dan pengendalian fisik atas aset. Banyak pegawai yang setuju, sehingga hasil analisis deskriptif menunjukkan sebanyak 29 orang. Dengan hasil analisis deskriptif 85,61% dengan keterangan sangat baik. Banyaknya responden yang memberikan jawaban yang setuju karena mempunyai asumsi bahwa dengan adanya pengendalian diharapkan dapat menjaga aset dari kecurangan atau pencurian.

d. Analisis Deskriptif Variabel Komitmen Organisasi(X4)

Pada penelitian ini, variabel  $X_4$  yaitu komitmen organisasi memiliki 7 pernyataan. Responden memberikan jawaban atas pernyataan yang telah disediakan di kuesioner. Ringkasan jawaban itu bisa dilihat dari tabel berikut:

**Tabel 4.5**  
**Deskripsi item Pertanyaan Variabel Komitmen Organisasi(X4)**

Jawaban Responden		Sangat Tidak Setuju	Tidak Setuju	Ragu-Ragu	Setuju	Sangat Setuju	Skor Ideal	Skor Aktual	%	Ket
Bobot		1	2	3	4	5				
X4.1	F			4	31	22				
	Skor			12	124	110	285	246	86,31	SB
X4.2	F			4	36	17				
	Skor			12	144	85	285	241	84,56	SB
X4.3	F			7	23	27				
	Skor			21	92	135	285	248	87,02	SB
X4.4	F			7	24	26				
	Skor			21	96	130	285	247	86,67	SB
X4.5	F			4	32	21				
	Skor			12	128	105	285	245	85,96	SB

X4.6	F			8	23	26				
	Skor			24	92	130	285	246	86,31	SB
Lanjutan...										
X4.7	F			6	23	28				
	Skor			18	92	140	285	250	87,72	SB
Jumlah Keseluruhan							1995	1723	86,36	SB

*Sumber : Hasil Data Diolah, 2014*

Keterangan : SB= Sangat Baik

Berdasarkan tabel tersebut dapat diketahui bahwa dari 57 responden yang diteliti, secara umum responden terhadap item-item pernyataan pada variabel komitmen organisasi berada pada daerah sangatbaik dengan skor 86,36%. Ini berarti bahwa responden sangat mengerti tentang pentingnya komitmen organisasi pada Pemerintahan Kabupaten Gowa.

Pada pernyataan pertama yang berkaitan dengan pemahaman atau penghayatan terhadap tujuan organisasi. Banyak pegawai yang setuju, sehingga hasil analisis deskriptif menunjukkan sebanyak 31 orang. Dengan hasil analisis deskriptif 86,31% dengan keterangan sangat baik. Banyaknya responden yang memberikan jawaban yang setuju karena mempunyai asumsi bahwasebelum masuk menjadi pegawai atau telah menjadi pegawai sebaiknya seseorang itu mengetahui dan memahi serta melaksanakan tujuan organisasi, sehingga dalam melaksanakan tugasnya dia tidak akan keluar dari tujuan organisasi tersebut.

Pada pernyataan kedua yang berkaitan dengan adanya perasaan terlibat dan enjoy dalam melaksanakan tugas/fungsinya. Banyak pegawai yang setuju, sehingga hasil analisis deskriptif menunjukkan sebanyak 36 orang. Dengan hasil analisis deskriptif 84,56% dengan keterangan sangat baik. Banyaknya responden yang memberikan jawaban yang setuju karena mempunyai asumsi bahwa setelah seseorang

mengetahui tujuan dari organisasi dimana dia bekerja maka pegawai juga harus memiliki perasaan terlibat dan enjoy dalam melaksanakan tugasnya, agar ia tidak merasa terbebani, sehingga laporan keuangan yang dihasilkanpun akan baik.

Pada pernyataan ketiga yang berkaitan dengan adanya perasaan tetap tinggal dan bekerja. Banyak pegawai yang sangat setuju, sehingga hasil analisis deskriptif menunjukkan sebanyak 27 orang. Dengan hasil analisis deskriptif 87,02% dengan keterangan sangat baik. Banyaknya responden yang memberikan jawaban yang sangat setuju karena mempunyai asumsi bahwahal itu akan mengganggu proses penyusunan laporan keuangan.

Pada pernyataan keempat yang berkaitan dengan bersedia melakukan usaha semaksimal mungkin bagi pencapaian organisasi. Banyak pegawai yang sangat setuju, sehingga hasil analisis deskriptif menunjukkan sebanyak 26 orang. Dengan hasil analisis deskriptif 86,67% dengan keterangan sangat baik. Banyaknya responden yang memberikan jawaban yang sangat setuju karena usaha maksimal demi pencapaian organisasi ditunjukkan dengan keseriusan dan ketelitiannya para pegawai dalam menyusun laporan keuangan. Pada pernyataan kelima yang berkaitan dengan pegawai ingin menjadi bagian dari organisasi karena adanya ikatan emosional. Banyak pegawai yang setuju, sehingga hasil analisis deskriptif menunjukkan sebanyak 32 orang. Dengan hasil analisis deskriptif 85,96% dengan keterangan sangat baik.

Pada pernyataan keenam yang berkaitan dengan adanya keinginan pegawai untuk melakukan perubahan sesuai dengan perubahan peraturan perundang - undangan. Banyak pegawai yang sangat setuju, sehingga hasil analisis deskriptif menunjukkan sebanyak 26 orang. Dengan hasil analisis deskriptif 86,31% dengan

keterangan sangat baik. Banyaknya responden yang memberikan jawaban yang sangat setuju karena peraturan perundang –undangan yang berlaku bisa berubah kapan saja. Oleh karena itu, setiap instansi pemerintah maupun swasta harus siap dan mau menjalankan peraturan yang baru. Pada pernyataan ketujuh yang berkaitan dengan pegawai bertahan menjadi anggota organisasi karena ada kesadaran bahwa berkomitmen terhadap organisasi merupakan hal yang harus dilakukan. Banyak pegawai yang sangat setuju, sehingga hasil analisis deskriptif menunjukkan sebanyak 28 orang. Dengan hasil analisis deskriptif 87,72% dengan keterangan sangat baik.

e. Analisis Deskriptif Variabel Kualitas Laporan Keuangan(Y)

Pada penelitian ini, variabel Y yaitu kualitas laporan keuangan memiliki 7 pernyataan. Responden memberikan jawaban atas pernyataan yang telah disediakan di kuesioner. Ringkasan jawaban itu bisa dilihat dari tabel berikut:

**Tabel 4.6**  
**Deskripsi item Pertanyaan Variabel Kualitas Laporan Keuangan(Y)**

Jawaban Responden		Sangat Tidak Setuju	Tidak Setuju	Ragu-Ragu	Setuju	Sangat Setuju	Skor Ideal	Skor Aktual	%	Ket
Bobot		1	2	3	4	5				
Y.1	F			1	31	25				
	Skor			3	124	125	285	252	88,42	SB
Y.2	F			1	33	23				
	Skor			3	132	115	285	250	87,72	SB
Y.3	F			2	31	24				
	Skor			6	124	120	285	250	87,72	SB
Y.4	F				31	26				
	Skor				124	130	285	254	89,12	SB
Y.5	F			2	36	19				
	Skor			6	144	95	285	245	85,96	SB
Y.6	F				29	28				
	Skor				116	140	285	256	89,82	SB

Y.7	F				32	25				
	Skor				128	125	285	253	88,77	SB
Lanjutan...										
Jumlah Keseluruhan							1995	1760	88,22	SB

*Sumber : Hasil Data Diolah, 2014*

Keterangan : SB= Sangat Baik

Berdasarkan tabel tersebut dapat diketahui bahwa dari 57 responden yang diteliti, secara umum responden terhadap item-item pernyataan pada variabel kualitas laporan keuangan berada pada daerah sangat baik dengan skor 88,22%. Ini berarti bahwa responden sangat mengerti tentang pentingnya kualitas laporan keuangan pada Pemerintahan Kabupaten Gowa.

Pada pernyataan pertama yang berkaitan dengan laporan keuangan yang dihasilkan tepat waktu dan membantu pengguna untuk memprediksi masa yang akan datang berdasarkan hasil masa lalu dan kejadian masa kini. Banyak pegawai yang setuju, sehingga hasil analisis deskriptif menunjukkan sebanyak 31 orang. Dengan hasil analisis deskriptif 88,42% dengan keterangan sangat baik. Pada pernyataan kedua yang berkaitan dengan laporan keuangan yang dihasilkan telah sesuai dengan kenyataan (penyajianya jujur). Banyak pegawai yang setuju, sehingga hasil analisis deskriptif menunjukkan sebanyak 33 orang. Dengan hasil analisis deskriptif 87,72% dengan keterangan sangat baik.

Pada pernyataan ketiga yang berkaitan dengan laporan keuangan yang dihasilkan diterbitkan untuk kepentingan umum dan bukan untuk kepentingan pihak tertentu. Banyak pegawai yang setuju, sehingga hasil analisis deskriptif menunjukkan sebanyak 31 orang. Dengan hasil analisis deskriptif 87,72% dengan keterangan sangat baik. Pada pernyataan keempat yang berkaitan dengan laporan keuangan yang dihasilkan Pemerintah Daerah, apabila dilakukan pengujian atau verifikasi hasilnya

tidak jauh berbeda dengan yang diterbitkan. Banyak pegawai yang setuju, sehingga hasil analisis deskriptif menunjukkan sebanyak 31 orang. Dengan hasil analisis deskriptif 89,12% dengan keterangan sangat baik.

Pada pernyataan kelima yang berkaitan dengan laporan keuangan yang dihasilkan menyajikan informasi secara jelas dan dapat dipahami oleh pengguna. Banyak pegawai yang setuju, sehingga hasil analisis deskriptif menunjukkan sebanyak 36 orang. Dengan hasil analisis deskriptif 85,96% dengan keterangan sangat baik. Pada pernyataan keenam yang berkaitan dengan laporan keuangan yang dihasilkan dapat dibandingkan dengan laporan instansi lain yang sejenis. Banyak pegawai yang setuju, sehingga hasil analisis deskriptif menunjukkan sebanyak 29 orang. Dengan hasil analisis deskriptif 89,82% dengan keterangan sangat baik. Pada pernyataan ketujuh yang berkaitan dengan laporan keuangan yang dihasilkan dinyatakan dalam bentuk serta istilah yang disesuaikan dengan batas pemahaman para pengguna. Banyak pegawai yang setuju, sehingga hasil analisis deskriptif menunjukkan sebanyak 32 orang. Dengan hasil analisis deskriptif 88,77% dengan keterangan sangat baik.

### ***B. Hasil Uji Kualitas Data***

Uji kualitas data dilakukan berkaitan dengan proses pengukuran yang cenderung keliru dengan tujuan untuk mengetahui konsistensi dan akurasi data yang dikumpulkan. Uji kualitas data dapat dianalisis dengan menggunakan uji validitas dan uji reliabilitas.

#### **1. Uji Validitas**

Validitas data penelitian ditentukan oleh proses pengukuran yang akurat. Oleh karena itu esensi dari validitas adalah akurasi. Suatu instrumen pengukur dikatakan

valid jika instrumen tersebut mengukur apa yang seharusnya diukur. Dengan perkataan lain instrumen tersebut dapat mengukur *construct* sesuai dengan yang diharapkan peneliti. Ada tiga pendekatan yang dapat digunakan untuk mengukur validitas yaitu *content validity*, *criterion-related validity* dan *construct validity* (Indriantoro dan Supomo, 2013:181).

Kuesioner dapat dikatakan valid jika pertanyaan pada kuesioner mampu untuk mengungkapkan sesuatu yang diukur oleh kuesioner tersebut. Untuk mengetahui *item* pernyataan itu valid dengan melihat nilai *Corrected Item Total Corelation*. Apabila *item* pernyataan mempunyai *r* hitung > dari *r* tabel maka dapat dikatakan valid. Pada penelitian ini terdapat jumlah sampel ( $n$ ) = 57 responden dan besarnya *df* dapat dihitung  $57 - 2 = 55$  dengan  $df = 55$  dan  $\alpha = 0,05$  didapat *r* tabel = 0,2609. Jadi, *item* pernyataan yang valid mempunyai *r* hitung lebih besar dari 0,2609. Adapun hasil uji validitas data dalam penelitian ini dapat dilihat pada tabel 4.2 berikut :

**Tabel 4.7**  
**Hasil uji validitas variabel Kualitas Sumber Daya Manusia**

<b>Instrumen penelitian</b>	<b>Hasil Korelasi <i>Product Moment</i> Karl Pearson (<math>R_{hitung}</math>)</b>	<b>Sig. (2-tailed)</b>	<b>r tabel</b>	<b>Keterangan</b>
Pertanyaan 1	0,661 <sup>**</sup>	.000	0,2609	Valid
Pertanyaan 2	0,704 <sup>**</sup>	.000	0,2609	Valid
Pertanyaan 3	0,660 <sup>**</sup>	.000	0,2609	Valid
Pertanyaan 4	0,694 <sup>**</sup>	.006	0,2609	Valid
Pertanyaan 5	0,774 <sup>**</sup>	.000	0,2609	Valid
Pertanyaan 6	0,794 <sup>**</sup>	.000	0,2609	Valid

Pertanyaan 7	0,813**	.000	0,2609	Valid
--------------	---------	------	--------	-------

Sumber: Data primer diolah 2014

Hasil pengujian validitas menunjukkan bahwa semua item didalam variabel kualitas sumber daya manusia yang diuji dinyatakan valid karena nilai *Corrected Item-Total Correlation*> dari  $r_{\text{tabel}}$  pada signifikansi 0,05 (5%).

**Tabel 4.8**

**Hasil uji validitas variabel Penerapan Sistem Informasi Akuntansi**

Instrumen penelitian	Hasil Korelasi <i>Product Moment</i> Karl Pearson ( $R_{\text{hitung}}$ )	Sig. (2-tailed)	r tabel	Keterangan
Pertanyaan 1	0,281*	.034	0,2609	Valid
Pertanyaan 2	0,777**	.000	0,2609	Valid
Pertanyaan 3	0,716**	.000	0,2609	Valid
Pertanyaan 4	0,819**	.000	0,2609	Valid
Pertanyaan 5	0,582**	.000	0,2609	Valid
Pertanyaan 6	0,672**	.000	0,2609	Valid
Pertanyaan 7	0,730**	.000	0,2609	Valid
Pertanyaan 8	0,741**	.000	0,2609	Valid

Sumber: Data primer diolah 2014

Hasil pengujian validitas menunjukkan bahwa semua item didalam variabel4.3 penerapan sistem informasi akuntansi yang diuji dinyatakan valid karena nilai *Corrected Item-Total Correlation*> dari  $r_{\text{tabel}}$  pada signifikansi 0,05 (5%).

**Tabel 4.9**

**Hasil uji validitas variabel Pengendalian Intern Akuntansi**

Instrumen penelitian	Hasil Korelasi <i>Product Moment</i> Karl Pearson ( $R_{\text{hitung}}$ )	Sig. (2-tailed)	r tabel	Ket
Pertanyaan 1	0,826**	.000	0,2609	Valid



Pertanyaan 2	0,826 <sup>**</sup>	.000	0,2609	Valid
Pertanyaan 3	0,797 <sup>**</sup>	.000	0,2609	Valid
Pertanyaan 4	0,780 <sup>**</sup>	.000	0,2609	Valid
Lanjutan...				
Pertanyaan 5	0,740 <sup>**</sup>	.000	0,2609	Valid
Pertanyaan 6	0,617 <sup>**</sup>	.000	0,2609	Valid
Pertanyaan 7	0,765 <sup>**</sup>	.000	0,2609	Valid
Pertanyaan 8	0,676 <sup>**</sup>	.000	0,2609	Valid
Pertanyaan 9	0,713 <sup>**</sup>	.000	0,2609	Valid

Sumber: Data primer diolah 2014

Hasil pengujian validitas pada tabel 4.4 menunjukkan bahwa semua item didalam variabel pengendalian intern akuntansi yang diuji dinyatakan valid karena nilai *Corrected Item-Total Correlation* > dari r tabel pada signifikansi 0,05 (5%).

**Tabel 4.10**  
**Hasil uji validitas variabel Komitmen Organisasi**

<b>Instrumen penelitian</b>	<b>Hasil Korelasi <i>Product Moment</i> Karl Pearson (<math>R_{hitung}</math>)</b>	<b>Sig. (2-tailed)</b>	<b>r tabel</b>	<b>Keterangan</b>
Pertanyaan 1	0,728 <sup>**</sup>	.000	0,2609	Valid
Pertanyaan 2	0,602 <sup>**</sup>	.000	0,2609	Valid
Pertanyaan 3	0,714 <sup>**</sup>	.000	0,2609	Valid
Pertanyaan 4	0,791 <sup>**</sup>	.000	0,2609	Valid
Pertanyaan 5	0,701 <sup>**</sup>	.000	0,2609	Valid
Pertanyaan 6	0,799 <sup>**</sup>	.000	0,2609	Valid

Pertanyaan 7	0,723**	.000	0,2609	Valid
--------------	---------	------	--------	-------

*Sumber: Data primer diolah 2014*

Hasil pengujian validitas menunjukkan bahwa semua item didalam variabel komitmen organisasi yang diuji dinyatakan valid karena nilai *Corrected Item-Total Correlation*> dari r tabel pada signifikansi 0,05 (5%).

**Tabel 4.11**

**Hasil uji validitas variabel Kualitas Laporan Keuangan**

Instrumen penelitian	Hasil Korelasi <i>Product Moment Karl Pearson</i> ( $R_{hitung}$ )	Sig. (2-tailed)	r tabel	Keterangan
Pertanyaan 1	0,601**	.000	0,2609	Valid
Pertanyaan 2	0,720**	.000	0,2609	Valid
Pertanyaan 3	0,797**	.000	0,2609	Valid
Pertanyaan 4	0,774**	.000	0,2609	Valid
Pertanyaan 5	0,703**	.000	0,2609	Valid
Pertanyaan 6	0,814**	.000	0,2609	Valid
Pertanyaan 7	0,708**	.000	0,2609	Valid

*Sumber: Data primer diolah 2014*

Hasil pengujian validitas menunjukkan bahwa semua item didalam variabel keterandalan pelaporan keuangan yang diuji dinyatakan valid karena nilai *Corrected Item-Total Correlation*> dari r tabel pada signifikansi 0,05 (5%).

### 1. Uji Reliabilitas Data

Konsep reliabilitas dapat dipahami melalui ide dasar konsep tersebut yaitu konsistensi. Peneliti dapat mengevaluasi instrumen penelitian berdasarkan perspektif dan teknik yang berbeda, tetapi pertanyaan mendasar untuk mengukur reliabilitas data

adalah bagaimana konsistensi data yang dikumpulkan. Pengukuran reliabilitas menggunakan indeks numerik yang disebut dengan koefisien. Konsep reliabilitas dapat diukur melalui tiga pendekatan yaitu koefisien stabilitas, koefisien ekuivalensi dan reliabilitas konsistensi internal (Indriantoro dan Supomo, 2013:180).

Reliabilitas adalah alat ukur untuk mengukur suatu kuesioner yang merupakan indikator dari variabel. Suatu kuesioner dikatakan reliabel jika jawaban dari responden itu stabil dari waktu ke waktu. Nilai ketentuan untuk mengukur realibilitas dengan uji statistik *cronbach alpha* ( $\alpha$ ). Suatu konstruk dinyatakan reliabel jika memiliki *conbach alpha*  $> 0,60$ .

**Tabel 4.12**  
**Hasil Uji Reliabilitas Kualitas Sumber Daya Manusia**

<b>Reliability Statistics</b>	
<i>Cronbach alpha</i>	N of Items
,853	7

*Sumber: Data primer diolah 2014*

Tabel di atas menunjukkan bahwa setiap item pernyataan pada variabel kualitas sumber daya manusia dinyatakan telah reliabel. Hal ini ditunjukkan dengan nilai *cronbach alpha* 0,853 yang berarti lebih besar dari 0,60.

**Tabel 4.13**  
**Hasil Uji Reliabilitas Penerapan Sistem Informasi Akuntansi**

<b>Reliability Statistics</b>	
<i>Cronbach alpha</i>	N of Items
,829	8

*Sumber: Data primer diolah 2014*

Berdasarkan tabel 4.8 hasil uji reabilitas data, menunjukkan bahwa variabel penerapan sistem informasi akuntansi memiliki koefisien alpha 0,829 lebih besar dari 0,60. Hal ini berarti setiap item pernyataan tersebut telah reliabel.

**Tabel 4.14**  
**Hasil Uji Reliabilitas Pengendalian Intern Akuntansi**

<b>Reliability Statistics</b>	
<i>Cronbach alpha</i>	N of Items
,897	9

*Sumber: Data primer diolah 2014*

Tabel di atas menunjukkan bahwa setiap item pernyataan pada variabel pengendalian intern akuntansi dinyatakan telah reliabel. Hal ini ditunjukkan dengan nilai *cronbach alpha* 0,897 yang berarti lebih besar dari 0,60.

**Tabel 4.15**  
**Hasil Uji Reliabilitas Komitmen Organisasi**

<b>Reliability Statistics</b>	
<i>Cronbach alpha</i>	N of Items
,849	7

*Sumber: Data primer diolah 2014*

Berdasarkan tabel 4.10 hasil uji reabilitas data, menunjukkan bahwa variabel komitmen organisasi memiliki koefisien alpha 0,849 lebih besar dari 0,60. Hal ini berarti setiap item pernyataan tersebut telah reliabel.

**Tabel 4.16**  
**Hasil Uji Reliabilitas Kualitas Laporan Keuangan**

**Reliability Statistics**

<i>Cronbach alpha</i>	N of Items
,854	7

*Sumber: Data primer diolah 2014*

Berdasarkan tabel 4.11 hasil uji reabilitas data, menunjukkan bahwa variabel kualitas laporan keuangan memiliki koefisien alpha 0,854 lebih besar dari 0,60. Hal ini berarti setiap item pernyataan tersebut telah reliabel.

### **C. Hasil Uji Asumsi Klasik**

Sebelum menggunakan teknik analisis Regresi Linier Berganda untuk uji hipotesis, maka terlebih dahulu dilaksanakan uji asumsi klasik. Uji asumsi klasik dilakukan untuk melihat apakah asumsi-asumsi yang diperlukan dalam analisis regresi linear terpenuhi, uji asumsi klasik dalam penelitian ini menguji normalitas data secara statistik, uji multikolinearitas, uji heteroskedasitas serta uji autokorelasi.

#### **1. Uji Normalitas**

Pengujian normalitas data dilakukan dengan menggunakan metode analisis grafik dan melihat normal probabilityplot serta dengan menggunakan teknik analisis *Kolmogorov Smirnov* (K-SZ). Suatu persamaan regresi dikatakan lolos normalitas apabila nilai signifikansi uji *Kolmogorov-Smirnov* lebih besar dari 0,05. Pengujian normalitas ini dilakukan dengan bantuan program *Statistical Packages for Social Science* (SPSS) 21 yang selanjutnya diperoleh hasil sebagai berikut :

**Tabel 4.17**  
**Uji Kolmogorov – Smirnov**

<b>One-Sample Kolmogorov-Smirnov Test</b>		
		<b>Unstandardized Predicted Value</b>
N		57
Normal Parameters <sup>a,b</sup>	Mean	30,8771930

	Std. Deviation	2,13646928
Most Extreme Differences	Absolute	,153
	Positive	,153
	Negative	-,121
Kolmogorov-Smirnov Z		1,152
Lanjutan..		
Asymp. Sig. (2-tailed)		,140
a. Test distribution is Normal.		
b. Calculated from data.		

*Sumber: Output SPSS 21,2014.*

Berdasarkan tabel diatas besarnya nilai Kolmogorov-Smirnov adalah 1,152 dengan signifikan pada 0,05 (karena  $p=0,140 >$  dari 0,05) . Jadi dapat disimpulkan bahwa residual terdistribusi secara normal.

## 2. Uji Multikolinearitas

Uji multikolinearitas adalah untuk melihat ada atau tidaknya korelasi yang tinggi antara variabel-variabel bebas dalam suatu model regresi linear berganda. Jika ada korelasi yang tinggi diantara variabel bebas terhadap variabel terikatnya menjadi terganggu. Model regresi yang baik seharusnya tidak terjadi korelasi diantara variabel independen. Jika variabel independen saling berkorelasi, maka variabel-variabel ini tidak ortogonal adalah variabel independen yang nilai korelasi antar sesama variabel independen sama dengan nol (Ghozali, 2013:105).

**Tabel 4.18**  
**Hasil Uji Multikolinearitas**

Coefficients<sup>a</sup>

Model	Unstandardized Coefficients		Standardized Coefficients	t	Sig.	Collinearity Statistics	
	B	Std. Error	Beta			Tolerance	VIF
1 (Constant)	4,047	2,857		1,416	,163		
Kualitas.Sumber.Daya.Manusia	,214	,106	,238	2,014	,049	,497	2,012

Penerapan.Sistem.Informasi.Akuntansi	,225	,099	,252	2,271	,027	,565	1,769
Pengendalian.Intern.Akuntansi	,173	,086	,241	2,021	,048	,490	2,043
Komitmen.Organisasi	,205	,094	,252	2,169	,035	,513	1,950

a. Dependent Variable: Kualitas.Laporan.Keuangan

*Sumber: Output SPSS 21,2014.*

Pada tabel 4.13 diatas menunjukkan bahwa masing-masing variabel mempunyai nilai *tolerance* di atas 0,1 dan nilai *Variance Inflation Factors* (VIF) di bawah nilai 10. Kualitas sumber daya manusia memiliki nilai *tolerance* sebesar 0,497 > 0,1 dan nilai VIF 2,012 < 10. Penerapan sistem informasi akuntansi memiliki nilai *tolerance* sebesar 0,565 > 0,1 dan nilai VIF sebesar 1,769 < 10. Pengendalian intern akuntansi memiliki nilai *tolerance* sebesar 0,490 > 0,1 dan nilai VIF sebesar 2,043 < 10. Sedangkan komitmen organisasi memiliki nilai *tolerance* sebesar 0,513 > 0,1 dan nilai VIF sebesar 1,950 < 10. Sehingga, dapat disimpulkan bahwa tidak ada multikolinearitas antar variabel independen dalam model regresi.

### 3. Uji Heteroskedastisitas

Uji heteroskedastisitas bertujuan menguji apakah dalam model regresi terjadi ketidaksamaan variance dari residual satu pengamatan ke pengamatan yang lain. Hasil pengujian heteroskedastisitas dengan metode *glesjer* diperoleh sebagai berikut :

**Tabel 4. 19**  
**Hasil Uji Heteroskedastisitas**

Model	Coefficients <sup>a</sup>			T	Sig.
	Unstandardized Coefficients		Standardized Coefficients		
	B	Std. Error	Beta		
(Constant)	,134	1,709		,078	,938
1 kualitas.sumber.daya.manusia	-,018	,064	-,054	-,276	,783
penerapan.sistem.informasi.akuntansi	,008	,059	,025	,134	,894

pengendalian.intern.akuntansi	,024	,051	,093	,473	,639
komitmen.organisasi	,015	,056	,052	,269	,789

a. Dependent Variable: RES2

*Sumber: Output SPSS 21, 2014*

Jika variabel independen signifikan secara statistik mempengaruhi variabel dependen maka ada indikasi terjadi heteroskedastisitas. Berdasarkan tabel 4.19, hasil tampilan output SPSS dengan jelas menunjukkan bahwa tidak ada satupun variabel independen yang signifikan secara statistik mempengaruhi variabel dependen nilai RES2. Hal ini terlihat dari nilai  $t_{tabel}$  dicari pada distribusi nilai  $t_{tabel}$  dengan  $N = 57$  sampel ialah 1,672. Berdasarkan uji heteroskedastisitas dengan metode *glesjer* diperoleh nilai  $t_{hitung}$  lebih kecil dari pada  $t_{tabel}$  probabilitas signifikansinya di atas tingkat kepercayaan 5%. Jadi dapat disimpulkan bahwa model regresi tidak mengandung adanya heteroskedastisitas.

#### ***D. Hasil Uji Hipotesis***

Setelah dilakukan uji asumsi klasik, selanjutnya pengujian yang dilakukan adalah pengujian hipotesis penelitian yang meliputi, koefisien determinasi, uji F dan uji t. Hasil dari pengujian tersebut digunakan untuk mengetahui ada tidaknya pengaruh variabel independen terhadap variabel dependen.

##### **1. Persamaan Regresi**

Berdasarkan hasil yang telah diperoleh, maka dapat dibuat suatu persamaan regresi sebagai berikut:

$$Y = 4,047 + 0,214 X_1 + 0,225X_2 + 0,173X_3 + 0,205X_4 + e$$

Pada model regresi yang telah didapatkan penulis dengan taksiran, yaitu  $Y = 4,047 + 0,214 X_1 + 0,225X_2 + 0,173X_3 + 0,205X_4$ , dimana  $\beta_0 = 4,047$ , taksiran  $\beta_1 = 0,214$ , taksiran  $\beta_2 = 0,225$ , taksiran  $\beta_3 = 0,173$ , dan taksiran  $\beta_4 = 0,205$ . Sehingga



memperlihatkan bahwa taksiran itersep  $\beta_0$  sebesar 4.047 dan taksiran parameter dari  $\beta_1$  sebesar 0,214, taksiran parameter dari  $\beta_2$  sebesar 0,225, taksiran parameter  $\beta_3$  sebesar 0,173, dan taksiran parameter  $\beta_4$  sebesar 0,205. Dengan penjelasan yang terperinci dari persamaan tersebut dapat diuraikan sebagai berikut:

- a. Konstanta = 4,047, artinya jika kualitas sumber daya manusia, penerapan sistem informasi akuntansi, pengendalian intern akuntansi, dan komitmen organisasi mengalami perubahan / meningkat, maka kualitas laporan keuangan sebesar 4,047.
- b. Koefisien regresi  $X_1 = 0,214$  artinya jika kualitas sumber daya manusia mengalami perubahan atau peningkatan sebesar 1 satuan, maka kualitas laporan keuangan meningkat sebesar 0,214.
- c. Koefisien regresi  $X_2 = 0,225$  artinya jika penerapan sistem informasi akuntansi mengalami perubahan atau peningkatan sebesar 1 satuan, maka kualitas laporan keuangan meningkat sebesar 0,225.
- d. Koefisien regresi  $X_3 = 0,173$  artinya jika pengendalian intern akuntansi mengalami perubahan atau peningkatan sebesar 1 satuan, maka kualitas laporan keuangan meningkat sebesar 0,173.
- e. Koefisien regresi  $X_4 = 0,205$  artinya jika komitmen organisasi mengalami perubahan atau peningkatan sebesar 1 satuan, maka kualitas laporan keuangan meningkat sebesar 0,205.

Atau dengan penjelasan yang lain, apabila kualitas sumber daya manusia bertambah satu tingkatan, maka kualitas laporan keuangan rata-rata akan meningkat sebesar 0,214, apabila penerapan sistem informasi akuntansi bertambah satu tingkatan, maka kualitas laporan keuangan rata-rata akan meningkat sebesar 0,225,

apabila pengendalian intern akuntansi bertambah satu tingkatan, maka kualitas laporan keuangan rata-rata akan meningkat sebesar 0,173. Dan apabila komitmen organisasi bertambah satu tingkatan, maka kualitas laporan keuangan rata-rata akan meningkat sebesar 0,205.

## 2. Uji Koefisien Determinasi ( $R^2$ )

Untuk melihat seberapa besar kontribusi pengaruh kualitas sumber daya manusia, penerapan sistem informasi akuntansi, pengendalian intern akuntansi, dan komitmen organisasi terhadap kualitas laporan keuangan pemerintah daerah Kab. Gowa, peneliti melakukan pengujian koefisien determinasi atau R Square ( $R^2$ ). Nilai koefisien determinasi yang ditunjukkan dengan nilai R Square, Nilai R Square dari model regresi digunakan untuk mengetahui seberapa besar kemampuan variabel bebas (independen) dalam menerangkan variabel terikat (dependen). Dari tabel dibawah ini diketahui bahwa nilai R square sebesar 0,639, hal ini berarti bahwa 63,9% kualitas laporan keuangan pemerintah daerah Kab. Gowa dapat dijelaskan oleh variasi variabel independen yaitu kualitas sumber daya manusia, penerapan sistem informasi akuntansi, pengendalian intern akuntansi, dan komitmen organisasi, sisanya sebesar 36,1% (100% - 63,9%) dijelaskan oleh variabel-variabel lain yang tidak dimasukkan dalam penelitian ini.

**Tabel 4. 20**  
**Hasil uji Koefisien Determinasi ( $R^2$ )**

Model Summary <sup>b</sup>				
Model	R	R Square	Adjusted R Square	Std. Error of the Estimate
1	,799 <sup>a</sup>	,639	,611	1,667
a. Predictors: (Constant), Komitmen.Organisasi, Penerapan.Sistem.Informasi.Akuntansi, Kualitas.Sumber.Daya.Manusia, Pengendalian.Intern.Akuntansi				

b. Dependent Variable: Kualitas.Laporan.Keuangan

*Sumber : Data Primer yang diolah 2014*

### 3. Uji Simultan (Uji F)

Uji statistik F pada dasarnya menunjukkan apakah semua variabel independen atau bebas yang dimasukkan dalam model mempunyai pengaruh secara bersama-sama terhadap variabel dependen atau terikat. Di dalam uji ini juga berarti bahwa semua variabel independen secara simultan merupakan penjelasan yang signifikan terhadap variabel dependen (Ghozali, 2013:98). Berikut adalah hasil uji F :

**Tabel 4.21**  
**Hasil Uji Simultan (Uji F)**

ANOVA <sup>a</sup>						
Model		Sum of Squares	Df	Mean Square	F	Sig.
1	Regression	255,612	4	63,903	22,992	,000 <sup>b</sup>
	Residual	144,528	52	2,779		
	Total	400,140	56			
a. Dependent Variable: Kualitas.Laporan.Keuangan						
b. Predictors: (Constant), Komitmen.Organisasi, Penerapan.Sistem.Informasi.Akuntansi, Kualitas.Sumber.Daya.Manusia, Pengendalian.Intern.Akuntansi						

*Sumber : Data Primer yang diolah 2014*

Pengujian signifikan bertujuan untuk mengetahui signifikansi korelasi kualitas sumber daya manusia, penerapan sistem informasi akuntansi, pengendalian intern akuntansi, dan komitmen organisasi secara bersama-sama terhadap kualitas laporan keuangan pemerintah daerah Kabupaten Gowa studi pada staf/pegawai di sebelas dinas Kab. Gowa. Uji signifikansi dilakukan dengan menggunakan uji F. Berdasarkan hasil uji F diperoleh nilai  $F_{hitung}$  sebesar 22,992 sedangkan  $F_{tabel}$  sebesar 2,377. Dapat diketahui bahwa  $F_{hitung} (22,992) > F_{tabel} (2,377)$  jadi hipotesis diterima. Berdasarkan

hasil uji juga diperoleh nilai P value sebesar 0,000<sup>b</sup> lebih kecil dari 0,05. Kesimpulannya berarti bahwa secara simultan, kualitas sumber daya manusia, penerapan sistem informasi akuntansi, pengendalian intern akuntansi, dan komitmen organisasi berpengaruh positif dan signifikan terhadap kualitas laporan keuangan Pemerintah Daerah Kabupaten Gowa.

#### 4. Uji Parsial (Uji t)

Uji t dilakukan untuk mengetahui pengaruh masing – masing atau secara parsial variabel independen (kualitas sumber daya manusia, penerapan sistem informasi akuntansi, pengendalian intern akuntansi, dan komitmen organisasi,) terhadap variabel dependen (kualitas laporan keuangan). Secara parsial pengaruh dari keempat variabel independen tersebut terhadap kualitas laporan keuangan pemerintah daerah Kabupaten Gowa ditunjukkan pada tabel berikut :

**Tabel 4. 22**  
**Hasil Uji Parsial (Uji t)**  
**Coefficients<sup>a</sup>**

Coefficients <sup>a</sup>						
Model		Unstandardized Coefficients		Standardized Coefficients	t	Sig.
		B	Std. Error	Beta		
1	(Constant)	4,047	2,857		1,416	,163
	Kualitas.Sumber.Daya.Manusia	,214	,106	,238	2,014	,049
	Penerapan.Sistem.Informasi.Akuntansi	,225	,099	,252	2,271	,027
	Pengendalian.Intern.Akuntansi	,173	,086	,241	2,021	,048
	Komitmen.Organisasi	,205	,094	,252	2,169	,035

a. Dependent Variable: Kualitas.Laporan.Keuangan

*Sumber : Data Primer yang diolah 2014*

Berdasarkan tabel di atas dapat dilihat bahwa pengaruh kualitas sumber daya manusia, penerapan sistem informasi akuntansi, pengendalian intern akuntansi, dan komitmen organisasi terhadap kualitas laporan keuangan menunjukkan pengaruh yang signifikan, dengan probabilitas signifikansi 0,049 (kualitas sumber daya manusia), 0,027 (penerapan sistem informasi akuntansi), 0,048 (pengendalian intern akuntansi), 0,035 (komitmen organisasi) yang lebih kecil dari 0,05. Hal ini menunjukkan bahwa hipotesis ( $H_a$ ) diterima dan ( $H_o$ ) ditolak, yang artinya bahwa variabel kualitas sumber daya manusia, penerapan sistem informasi akuntansi, pengendalian intern akuntansi, dan komitmen organisasi berpengaruh signifikan terhadap kualitas laporan keuangan.

Berdasarkan hasil uji t di atas dapat diketahui bahwa variabel yang paling berpengaruh terhadap kualitas laporan keuangan yaitu penerapan sistem informasi akuntansi. Hal ini ditunjukkan dengan nilai  $t_{hitung}$  sebesar 2,271, dimana nilai  $t_{hitung}$  tersebut merupakan nilai yang tertinggi dibandingkan dengan ke tiga variabel lainnya. Dan nilai signifikan sebesar 0,27 merupakan nilai terendah dibandingkan dengan yang lain. Hal ini menunjukkan bahwa hipotesis ( $H_a$ ) ditolak dan ( $H_o$ ) diterima, yang artinya bahwa variabel pengendalian intern akuntansi bukan variabel yang paling berpengaruh terhadap kualitas laporan keuangan. Namun, variabel penerapan sistem informasi akuntansi merupakan variabel yang paling berpengaruh signifikan terhadap kualitas laporan keuangan.

## ***5. Pembahasan***

Berikut ini adalah hasil pembahasan mengenai pengaruh kualitas sumber daya manusia, penerapan sistem informasi akuntansi, pengendalian intern akuntansi, dan

komitmen organisasi terhadap kualitas laporan keuangan Pemerintah Daerah Kabupaten Gowa:

### **1. Pembahasan Hasil Penelitian**

#### **a. Pengaruh Kualitas Sumber Daya Manusia (X1) terhadap kualitas laporan keuangan pemerintah daerah Kabupaten Gowa(Y).**

Terdapat pengaruh yang positif dan signifikan antara kualitas sumber daya manusia terhadap kualitas laporan keuangan pemerintah daerah Kabupaten Gowa. Hasil analisis dengan menggunakan *SPSS 21* menunjukkan bahwa hasil uji  $t$  (secara parsial) variabel kualitas sumber daya manusia terhadap kualitas laporan keuangan pemerintah daerah Kabupaten Gowa menunjukkan nilai  $t_{hitung}$  sebesar 2,014 di mana  $t_{tabel}$  untuk 57 sampel ialah 1,672. Artinya, nilai  $t_{hitung}$  lebih besar daripada  $t_{tabel}$ . Nilai signifikansi diperoleh sebesar 0,049 atau lebih kecil daripada 0,05. Dengan demikian, dapat disimpulkan bahwa hasil uji  $t$  untuk variabel kualitas sumber daya manusia berpengaruh positif signifikan terhadap kualitas laporan keuangan pemerintah daerah Kabupaten Gowa. Jadi,  $H_1$  diterima yang berarti bahwa kualitas sumber daya manusia berpengaruh positif dan signifikan terhadap kualitas laporan keuangan pemerintah daerah Kabupaten Gowa.

Hal tersebut di atas selaras dengan hasil penelitian terdahulu yang dilakukan oleh Febriady Leonard Sembiring (2013) yang melakukan pengujian parsial (uji  $t$ ) variabel kualitas sumber daya manusia terhadap keterandalan dan ketepatan waktu pelaporan keuangan pemerintah daerah, dimana diperoleh nilai signifikansi  $0,013 < \alpha < 0,05$  dan nilai  $t_{hitung} 2,546 > t_{tabel} 1,995$ . Hal ini menunjukkan bahwa kualitas sumber

daya manusia berpengaruh signifikan positif terhadap keandalan dan ketepatan waktu pelaporan keuangan pemerintah daerah. Penelitian yang serupa juga dilakukan oleh Erawati dan Yudianto (2013) yang melakukan pengujian parsial (uji t) dengan hasil uji hipotesis H1 menunjukkan bahwa nilai t hitung (5,244) > t tabel = 1,699 dengan signifikansi  $0,003 < 0,05$ . Jadi, H0 dapat ditolak dan H1 diterima yang berarti kapasitas sumber daya manusia berpengaruh positif terhadap kualitas informasi akuntansi pada pelaporan keuangan Satuan Kerja Perangkat Daerah (SKPD) Kabupaten Gianyar.

Penerimaan hipotesis ini menunjukkan bahwa kondisi kapasitas sumber daya manusia di subbagian akuntansi atau tata usaha keuangan telah memadai baik dari segi kualitas maupun kuantitasnya. Kualitas sumber daya manusia pada pemerintah daerah yang memadai akan berdampak pada kualitas sumber daya manusia tersebut dalam memahami dan menerapkan logika akuntansi, dan hal ini akan berdampak pada kualitas laporan keuangan yang akan dibuat dan kesesuaian laporan dengan standar akuntansi yang ditetapkan pemerintah. Walaupun pegawai bagian keuangan tidak semuanya memiliki latar belakang pendidikan yang sesuai (akuntansi) tapi mereka tetap mampu menghasilkan laporan keuangan yang berkualitas. Hal ini disebabkan karena umumnya pegawai tersebut memiliki tingkat pendidikan yang memadai yaitu S1, sehingga para pegawai memiliki kemampuan penalaran yang baik untuk cepat mempelajari hal-hal baru dan para pegawai juga sering mengikuti pelatihan, seminar dan lokakarya yang berhubungan dengan keuangan. Tapi adapun beberapa pegawai yang memiliki latar belakang pendidikan yang sudah sesuai dengan penempatannya.

Berpengaruhnya kualitas sumber daya manusia terhadap kualitas pelaporan keuangan pemerintah daerah, sama dengan teori yang dinyatakan oleh Wahyono (2004:12) dalam Ariesta (2013:12) dalam menghasilkan suatu informasi yang bernilai (keterandalan), disini menyangkut dua elemen pokok yaitu informasi yang dihasilkan dan sumberdaya yang menghasilkannya. Dalam menghasilkan pelaporan keuangan yang bernilai keterandalan adalah dengan adanya sumberdaya manusia yang terampil dan mempunyai keahlian di bidang akuntansi. Keahlian ini dapat dicapai dengan adanya kemauan untuk terus belajar dan mengasah kemampuan dibidang akuntansi. Jadi, kesimpulannya adalah semakin tinggi tingkat kapasitas sumber daya manusia yang berkualitas pada subbagian keuangan dari suatu instansi pemerintah daerah, maka semakin baik pula sebuah instansi menghasilkan informasi keuangan yang berkualitas. Hal ini dapat dilihat dimana sebagian dinas-dinas pada Kab. Gowa melakukan pelatihan yang berhubungan dengan keuangan pemerintah bagi pegawai bagian keuangan, dengan tujuan untuk menambah wawasan sehingga dapat meningkatkan kinerja pegawai dan kinerja instansi tersebut. Selain itu karyawan yang ada pada bidang keuangan sebagian besar adalah lulusan sarjana ekonomi, walaupun masih ada sebagian dinas-dinas yang menggunakan tenaga kerja atau karyawan dengan lulusan selain akuntansi.

**b. Pengaruh Penerapan Sistem Informasi Akuntansi (X2) terhadap kualitas laporan keuangan pemerintah daerah Kabupaten Gowa(Y).**

Terdapat pengaruh yang positif dan signifikan antara penerapan sistem informasi akuntansi terhadap kualitas laporan keuangan pemerintah daerah Kabupaten Gowa. Hasil analisis dengan menggunakan *SPSS 21* menunjukkan bahwa



hasil uji t (secara parsial) variabel penerapan sistem informasi akuntansi (X2) terhadap kualitas laporan keuangan pemerintah daerah Kabupaten Gowa menunjukkan nilai  $t_{hitung}$  sebesar 2,271 di mana  $t_{tabel}$  untuk 57 sampel ialah 1,672. Artinya, nilai  $t_{hitung}$  lebih besar daripada t tabel. Nilai signifikansi diperoleh sebesar 0,027 atau lebih kecil daripada 0,05. Dengan demikian, dapat disimpulkan bahwa hasil uji t untuk variabel penerapan sistem informasi akuntansi (X2) berpengaruh positif dan signifikan terhadap kualitas laporan keuangan pemerintah daerah Kabupaten Gowa (Y). Jadi, H2 diterima yang berarti bahwa penerapan sistem akuntansi berpengaruh positif dan signifikan terhadap kualitas laporan keuangan pemerintah daerah Kabupaten Gowa.

Penerimaan hipotesis ini sesuai dengan Peraturan Pemerintah No. 56 Tahun 2005 tentang Sistem Informasi Keuangan Daerah yang menyatakan bahwa pemerintahan pusat dan pemerintahan daerah berkewajiban untuk mengembangkan dan memanfaatkan kemajuan teknologi informasi untuk meningkatkan kemampuan pengelolaan keuangan daerah dan menyalurkan informasi keuangan daerah kepada pelayanan publik salah satunya adalah dengan menghasilkan laporan keuangan yang berbasis teknologi informasi. Hal ini juga diperkuat dengan adanya jumlah komputer yang memadai di setiap ruang subbagian keuangan di tiap-tiap dinas. Meskipun jumlah komputer tidak sama dengan jumlah staf yang ada di sub bagian keuangan namun jumlah tersebut telah cukup memadai untuk menunjang pekerjaan mereka.

Penelitian ini sejalan dengan penelitian yang dilakukan oleh Darwanis (2009:16) hasil pengujian terhadap variabel pemanfaatan teknologi informasi (X2) diperoleh nilai koefisien regresi ( $\beta_2$ ) sebesar 0,070, ini menunjukkan bahwa  $\beta_2 \neq 0$ . Dengan demikian dapat dikatakan secara parsial pemanfaatan teknologi informasi

berpengaruh positif terhadap keterandalan pelaporan keuangan pemerintah daerah. Penelitian lain yang sejalan dilakukan oleh Erawati dan Yudianto (2013) Hasil uji hipotesis  $H_2$  menunjukkan bahwa nilai  $t$  hitung (2,605) >  $t$  tabel = 1,699 dengan signifikansi  $0,003 < 0,05$ . Jadi,  $H_0$  dapat ditolak dan  $H_1$  diterima yang berarti pemanfaatan teknologi informasi berpengaruh positif terhadap kualitas informasi akuntansi pada pelaporan keuangan Satuan Kerja Perangkat Daerah (SKPD) Kabupaten Gianyar.

**c. Pengaruh Pengendalian Intern Akuntansi (X3) terhadap kualitas laporan keuangan pemerintah daerah Kabupaten Gowa(Y).**

Terdapat pengaruh yang positif dan signifikan antara pengendalian intern akuntansi terhadap kualitas laporan keuangan pemerintah daerah Kabupaten Gowa. Hasil analisis dengan menggunakan *SPSS 21* menunjukkan bahwa hasil uji  $t$  (secara parsial) variabel pengendalian intern akuntansi (X3) terhadap kualitas laporan keuangan pemerintah daerah Kabupaten Gowa menunjukkan nilai  $t_{hitung}$  sebesar 2,021 di mana  $t_{tabel}$  untuk 57 sampel ialah 1,672. Artinya, nilai  $t_{hitung}$  lebih besar daripada  $t$  tabel. Nilai signifikansi diperoleh sebesar 0,048 atau lebih kecil daripada 0,05. Dengan demikian, dapat disimpulkan bahwa hasil uji  $t$  untuk variabel pengendalian intern akuntansi (X3) berpengaruh positif dan signifikan terhadap kualitas laporan keuangan pemerintah daerah Kabupaten Gowa (Y). Jadi,  $H_3$  diterima yang berarti bahwa pengendalian intern akuntansi berpengaruh positif dan signifikan terhadap kualitas laporan keuangan pemerintah daerah Kabupaten Gowa.

Penelitian ini sejalan dengan penelitian yang dilakukan oleh Indriasari dan Nahartyo (2008:32) yang menyatakan bahwa sistem pengendalian intern berpengaruh

secara signifikan terhadap keandalan pelaporan keuangan. Dalam penelitiannya mengenai nilai informasi pelaporan keuangan pemerintah dengan menggunakan survei terhadap kepala dan staf bagian akuntansi. Penelitian ini memperoleh hasil bahwa pengendalian intern akuntansi telah memberikan keyakinan yang memadai mengenai pencapaian tujuan pelaporan keuangan pemerintah yang tercermin dari keandalan nilai informasi laporan keuangan.

Hasil penelitian ini juga sesuai dengan PP Nomor 60 Tahun 2008 yang mendefinisikan pengendalian intern adalah proses yang integral kegiatan yang efektif dan efisien, keandalan pelaporan keuangan, pengamanan aset negara, dan ketaatan terhadap peraturan perundang-undangan. Hasil penelitian ini sesuai dengan teori yang dikemukakan oleh Wahyono (2004:58) dalam Sembiring (2013:11) yang menyatakan bahwa proses pengendalian intern yang menghasilkan data keuangan dan non keuangan merupakan bagian dari sistem pengendalian intern yang berkaitan dengan informasi. Oleh karena itu, peningkatan kualitas pengendalian intern di setiap instansi pemerintah, seyogyanya menjadi prioritas utama dalam pelaksanaan perubahan dan pembaharuan manajemen pemerintahan yang sedang dijalankan dalam kerangka reformasi birokrasi. Hasil penelitian ini juga sesuai dengan teori yang ada dalam Standar Profesional Akuntan Publik (SPAP) 2001 pada SA seksi 319 par 06 mengartikan pengendalian intern adalah suatu proses yang dijalankan oleh dewan komisaris, manajemen, dan personel entitas yang didesain untuk memberikan keyakinan memadai tentang pencapaian tiga golongan tujuan berikut ini: (a) keandalan laporan keuangan, (b) efektivitas dan efisiensi operasi, dan (c) kepatuhan terhadap hukum dan peraturan yang berlaku. Dengan demikian semakin tinggi pengendalian intern dalam instansi pemerintah maka dapat meningkatkan

kualitas laporan keuangan sesuai dengan ketaatan terhadap peraturan perundang-undangan.

**d. Pengaruh Komitmen Organisasi(X4) terhadap kualitas laporan keuangan pemerintah daerah Kabupaten Gowa(Y).**

Terdapat pengaruh positif dan signifikan antara komitmen organisasi terhadap kualitas laporan keuangan pemerintah daerah Kabupaten Gowa. Hasil analisis dengan menggunakan *SPSS 21* menunjukkan bahwa hasil uji  $t$  (secara parsial) variabel komitmen organisasi (X4) terhadap kualitas laporan keuangan pemerintah daerah Kabupaten Gowa menunjukkan nilai  $t_{hitung}$  sebesar 2,169 di mana  $t_{tabel}$  untuk 57 sampel ialah 1,672. Artinya, nilai  $t_{hitung}$  lebih besar daripada  $t_{tabel}$ . Nilai signifikansi diperoleh sebesar 0,035 atau lebih kecil daripada 0,05. Dengan demikian, dapat disimpulkan bahwa hasil uji  $t$  untuk variabel komitmen organisasi (X4) berpengaruh dan signifikan terhadap kualitas laporan keuangan pemerintah daerah Kabupaten Gowa (Y). Dengan demikian, H4 diterima. Hasil ini mengindikasikan bahwa adanya komitmen organisasi pada dinas-dinas dapat memberikan peningkatan kualitas laporan keuangan yang harus dipenuhi.

Penelitian ini sejalan dengan penelitian yang dilakukan oleh Rosalin (2011:25) dimana hasil penelitian yang diperoleh menyatakan bahwa koefisien variabel komitmen organisasi positif sebesar 0,198 dengan nilai signifikansi 0,000 (lebih kecil dari 0,05). Karena nilai signifikansi komitmen organisasi lebih kecil dari 0,05 atau 5% maka berhasil menolak  $H_0$ .

**e. Variabel yang paling berpengaruh terhadap kualitas laporan keuangan Pemerintah Daerah Kabupaten Gowa**

Berdasarkan hasil analisis dengan menggunakan SPSS menunjukkan bahwa penerapan sistem informasi akuntansi merupakan variabel yang paling berpengaruh terhadap kualitas laporan keuangan Pemerintah Daerah Kabupaten Gowa. Hal ini ditunjukkan dari hasil uji t sistem informasi akuntansi memiliki nilai  $t_{hitung}$  sebesar 2,271, dimana nilai  $t_{hitung}$  tersebut merupakan nilai yang tertinggi dibandingkan dengan ke tiga variabel lainnya (kualitas sumber daya manusia, pengendalian intern akuntansi, dan komitmen organisasi). Dan nilai signifikan sebesar 0,27 merupakan nilai terendah dibandingkan dengan yang lain. Jadi, dapat disimpulkan bahwa  $H_5$  ditolak.

Sistem informasi yang memadai sangat dibutuhkan oleh pemerintah maupun pihak swasta karena sistem informasi berguna untuk memberikan informasi yang dibutuhkan oleh manajemen, karena dengan informasi tersebut kita dapat mengetahui seluruh aktivitas organisasi atau perusahaan. Pada saat ini transaksi yang dilakukan oleh pemerintah semakin banyak dan kompleks. Sehingga, membutuhkan informasi yang cepat, akurat, dan bermanfaat untuk pengambilan keputusan.

Dalam suatu perusahaan sistem informasi akuntansi merupakan bagian dari sistem informasi manajemen. Dengan informasi tersebut manajemen dapat melakukan dengan segera tindakan perbaikan terhadap penyimpangan-penyimpangan yang terjadi, sehingga kerugian yang lebih besar dapat dihindarkan. Ukuran keefektifan sistem pengendalian intern akan terpenuhi apabila sistem informasi akuntansi yang diterapkan dalam perusahaan telah dilaksanakan dengan baik. Efektivitas berkaitan dengan kualitas, kuantitas, waktu yang digunakan dan hasil kerja yang dicapai, dibandingkan dengan standar yang telah ditentukan lebih dulu (Ompusunggu, 2002).

Hasil penelitian ini sesuai dengan Peraturan Pemerintah No. 56 Tahun 2005 tentang Sistem Informasi Keuangan Daerah yang menyatakan bahwa pemerintahan pusat dan pemerintahan daerah berkewajiban untuk mengembangkan dan memanfaatkan kemajuan teknologi informasi untuk meningkatkan kemampuan pengelolaan keuangan daerah dan menyalurkan informasi keuangan daerah kepada pelayanan publik salah satunya adalah dengan menghasilkan laporan keuangan yang berbasis teknologi informasi.

Hasil penelitian ini tidak sejalan dengan penelitian yang dilakukan oleh Zuliarti (2012), dimana hasil penelitiannya menyimpulkan bahwa variabel pengendalian intern akuntansi merupakan variabel yang paling berpengaruh terhadap nilai informasi pelaporan keuangan pemerintah daerah dengan  $t_{hitung} > t_{tabel}$  ( $4,118 > 1,666$ ) dan signifikansi  $< 0,05$  ( $0,000 < 0,05$ ). Penelitian lain yang tidak sejalan dilakukan oleh Fadila Ariesta (2013) yang menyimpulkan bahwa variabel pengendalian intern akuntansi merupakan variabel yang paling berpengaruh terhadap nilai informasi pelaporan keuangan pemerintah daerah dengan  $t_{hitung} > t_{tabel}$  ( $5,486 > 1,672$ ) dan signifikansi  $< 0,05$  ( $0,000 < 0,05$ ).

Hasil penelitian Ompusunggu (2002) memperkuat hasil penelitian ini. Dimana hasil penelitiannya menyatakan bahwa dengan diterapkannya sistem informasi akuntansi yaitu jenis laporan, frekuensi laporan, keakuratan laporan, ketepatan waktu laporan, kegunaan laporan, pendidikan pemimpin, dan pengalaman pemimpin secara bersama-sama berpengaruh signifikan terhadap efektivitas pengendalian intern. Penelitian Darwanis dan Desi (2009) yang meneliti tentang "pengaruh kapasitas sumber daya manusia, pemanfaatan teknologi informasi dan pengendalian intern akuntansi terhadap keterandalan pelaporan keuangan pemerintah

daerah” menyimpulkan bahwa hasil pengujian terhadap variabel pemanfaatan teknologi informasi (X2) diperoleh nilai koefisien regresi ( $\beta_2$ ) sebesar  $0,070 < \text{koefisien regresi}$  dari pengendalian intern akuntansi yaitu sebesar 0,149. Hal ini menunjukkan bahwa pengendalian intern akuntansi masih lemah, dimana masih banyak dinas-dinas yang tidak lengkap dalam membuat laporan keuangannya atau tidak sesuai dengan Peraturan Pemerintah Nomor 24 Tahun 2005 yang memuat Laporan Realisasi Anggaran, Neraca, Laporan Arus Kas dan Catatan Atas Laporan Keuangan.

### 1. Pembahasan Hasil Uji Simultan (Uji-F)

#### a. Pengaruh Kualitas Sumber Daya Manusia (X1), Penerapan Sistem Informasi Akuntansi (X2), Pengendalian Intern Akuntansi (X3), dan Komitmen Organisasi (X4) secara bersama-sama terhadap Kualitas Laporan Keuangan Pemerintah Daerah Kabupaten Gowa (Y)

Pengujian signifikan bertujuan untuk mengetahui signifikansi korelasi kualitas sumber daya manusia (X1), Penerapan Sistem Informasi Akuntansi (X2), pengendalian intern akuntansi (X3), dan komitmen organisasi (X4) secara bersama-sama terhadap kualitas laporan keuangan pemerintah daerah Kabupaten Gowa (Y). Uji signifikansi dilakukan dengan menggunakan uji F. Berdasarkan hasil uji F pada tabel 4.19 diperoleh nilai  $F_{hitung}$  sebesar 22,992 sedangkan  $F_{tabel}$  sebesar 2,377. Dapat diketahui bahwa  $F_{hitung} (22,992) > F_{tabel} (2,377)$  jadi hipotesis diterima. Berdasarkan hasil uji juga diperoleh nilai P value sebesar  $0,000^b$  lebih kecil dari 0,05, berarti bahwa secara simultan, kualitas sumber daya manusia (X1), Penerapan Sistem Informasi Akuntansi (X2), pengendalian intern akuntansi (X3), dan komitmen organisasi (X4) berpengaruh positif dan signifikan terhadap kualitas laporan keuangan Pemerintah Daerah Kabupaten Gowa (Y).

Proporsi variasi dalam variabel kualitas laporan keuangan pemerintah daerah Kabupaten Gowa (Y) dijelaskan oleh variabel kualitas sumber daya manusia (X1), Penerapan Sistem Informasi Akuntansi (X2), pengendalian intern akuntansi (X3), dan komitmen organisasi (X4) secara simultan ditunjukkan oleh nilai koefisien determinasi ganda ( $R^2$ ). Berdasarkan tabel 4.18 diketahui nilai  $R^2$  adalah 0,639 atau 63,9% artinya sebesar 63,9% dari kualitas laporan keuangan pemerintah daerah Kabupaten Gowa (Y) dijelaskan oleh variabel kualitas sumber daya manusia (X1), Penerapan Sistem Informasi Akuntansi (X2), pengendalian intern akuntansi (X3), dan komitmen organisasi (X4) secara simultan dan sisanya sebesar 36,1% dijelaskan oleh variabel lain yang tidak dimasukkan dalam model.

Kualitas sumber daya manusia, penerapan sistem informasi akuntansi, pengendalian intern akuntansi, dan komitmen organisasi merupakan hal yang saling berkaitan. Kualitas sumber daya manusia merupakan kemampuan pegawai dalam menjalankan kewajibannya berdasarkan latar belakang pendidikan, memiliki pengalaman dan keahlian yang memadai dalam bidang akuntansi, terdapat pelatihan-pelatihan untuk membantu pengembangan keahlian tentang akuntansi, dan bertanggung jawab atas tugas yang telah menjadi kewajibannya. Penerapan sistem informasi akuntansi merupakan penggunaan teknologi komputer guna mempermudah pekerjaan. Pengendalian intern akuntansi merupakan proses yang integral kegiatan yang efektif dan efisien, keandalan pelaporan keuangan, pengamanan aset negara, dan ketaatan terhadap peraturan perundang-undangan. Dan komitmen organisasi merupakan suatu ukuran guna mengukur sampai sejauh mana seorang karyawan memiliki sikap untuk mempertahankan keanggotaannya dan memihak pada suatu organisasi tertentu serta berusaha semaksimal mungkin demi tercapainya tujuan



organisasi. Jika digabungkan antarakualitas sumber daya manusia, penerapan sistem informasi akuntansi, pengendalian intern akuntansi, dan komitmen organisasi akan menjadi kekuatan yang besaryang memengaruhi kualitas suatu laporan keuangan. Berdasarkan uraian di atas maka dapat disimpulkan bahwa terdapat pengaruh positif dan signifikan antara kualitas sumber daya manusia, penerapan sistem informasi akuntansi, pengendalian intern akuntansi, dan komitmen organisasi terhadap kualitas laporan keuangan Pemerintah Daerah Kabupaten Gowa.

## BAB V

### PENUTUP

#### A. Kesimpulan

Berdasarkan hasil penelitian di atas dapat diambil kesimpulan sebagai berikut:

1. Berdasarkan hasil uji parsial (uji t) menunjukkan bahwa kualitas sumber daya manusia berpengaruh positif dan signifikan terhadap kualitas laporan keuangan. Hal ini ditunjukkan dengan nilai  $t_{hitung} > t_{tabel}$  ( $2,014 > 1,672$ ) dan nilai signifikan yang dihasilkan lebih rendah dari 0,05 ( $0,049 < 0,05$ ).
2. Berdasarkan hasil uji parsial (uji t) menunjukkan bahwa penerapan sistem informasi akuntansi berpengaruh positif dan signifikan terhadap kualitas laporan keuangan. Hal ini ditunjukkan dengan nilai  $t_{hitung} > t_{tabel}$  ( $2,271 > 1,672$ ) dan nilai signifikan yang dihasilkan lebih rendah dari 0,05 ( $0,027 < 0,05$ ).
3. Berdasarkan hasil uji parsial (uji t) menunjukkan bahwa pengendalian intern akuntansi berpengaruh positif dan signifikan terhadap kualitas laporan keuangan. Hal ini ditunjukkan dengan nilai  $t_{hitung} > t_{tabel}$  ( $2,021 > 1,672$ ) dan nilai signifikan yang dihasilkan lebih rendah dari 0,05 ( $0,048 < 0,05$ ).
4. Berdasarkan hasil uji parsial (uji t) menunjukkan bahwa komitmen organisasi berpengaruh positif dan signifikan terhadap kualitas laporan keuangan. Hal ini ditunjukkan dengan nilai  $t_{hitung} > t_{tabel}$  ( $2,169 > 1,672$ ) dan nilai signifikan yang dihasilkan lebih rendah dari 0,05 ( $0,035 < 0,05$ ).
5. Berdasarkan hasil uji parsial (uji t) menunjukkan bahwa penerapan sistem informasi akuntansi merupakan variabel yang paling berpengaruh terhadap kualitas laporan keuangan. Hal ini ditunjukkan dengan nilai  $t_{hitung} > t_{tabel}$  ( $2,271 > 1,672$ ) lebih besar dibandingkan dengan ketiga variabel lainnya.

Dan nilai signifikan yang dihasilkan lebih rendah dari ketiga variabel lainnya yakni  $0,027 < 0,05$ .

## **B. Implikasi Penelitian**

Berdasarkan pembahasan dan kesimpulan hasil penelitian maka dapat disajikan implikasi sebagai berikut :

1. Peneliti berharap agar Pemerintah Kabupaten Gowa khususnya dinas-dinas Kabupaten Gowa lebih meningkatkan kualitas sumber daya manusia, penerapan sistem informasi akuntansi, pengendalian intern akuntansi, dan komitmen organisasi guna menghasilkan laporan keuangan yang berkualitas demi memenuhi kebutuhan informasi para pengguna laporan keuangan.
2. Peneliti juga berharap kepada peneliti selanjutnya agar mengembangkan penelitian ini dengan menambah variabel-variabel baru yang dianggap masih memiliki keterkaitan dengan penelitian ini. Mengingat bahwa persentase total pengaruh faktor internal dan eksternal perusahaan yang diteliti hanya sebesar 63,9% yang artinya bahwa masih ada 36,1% faktor-faktor lain yang dapat mempengaruhi kualitas laporan keuangan Pemerintah Daerah Kabupaten Gowa.
3. Penelitian mengambil objek yang terbatas yaitu hanya pada duabelas dinas yang ada di Kabupaten Gowa yaitu Dinas Pengelolaan Keuangan Daerah, Dinas Pendidikan, Olahraga dan Pemuda, Dinas Perindustrian dan Perdagangan, Dinas Kesehatan, Dinas Pertanian, Dinas Perikanan, Kelautan dan Peternakan, Dinas Kebudayaan dan Pariwisata, Dinas Pekerjaan Umum, Dinas Koperasi, Usaha Kecil dan Menengah, Dinas Kehutanan dan Perkebunan, dan Dinas Pertambangan dan Energi. Pada

penelitian berikutnya diharapkan dapat melakukan pengamatan dengan objek yang lebih luas.

## DAFTAR PUSTAKA

- Arfianti, Dita. “Analisis Faktor-Faktor Yang Mempengaruhi Nilai Informasi Pelaporan Keuangan Pemerintah Daerah (Studi Pada Satuan Kerja Perangkat Daerah Di Kabupaten Batang)”. *Skripsi*. Semarang: Universitas Diponegoro, 2011. h. 16-32.
- Ariesta, Fadila. “Pengaruh Kualitas Sumberdaya Manusia, Pemanfaatan Teknologi Informasi, Dan Pengendalian Intern Akuntansi Terhadap Nilai Informasi Pelaporan Keuangan Pemerintah Daerah (Studi Pada Satuan Kerja Perangkat Daerah Di Kabupaten Pasaman Barat)”. *Skripsi*. Padang: Universitas Negeri Padang, 2013. h. 5-7.
- Bastian, Dr. Indra. *Akuntansi Sektor Publik di Indonesia*. Edisi Pertama; Yogyakarta: Pusat Pengembangan Akuntansi Fak. Ekonomi Universitas Gadjah Mada, 2009.
- Darwanis dan Desi Dwi Mahyani. “Pengaruh Kapasitas Sumber Daya Manusia, Pemanfaatan Tehnologi Informasi Dan Pengendalian Intern Akuntansi Terhadap Keterandalan Pelaporan Keuangan Pemerintah Daerah”. *Jurnal Telaah & Riset Akuntansi Vol. 2. No. 2*. Juli 2009. h. 133-151
- Fernandes, Maria José, dkk. 2014. Accounting Information And Voters’ Behaviour: Empirical Research In Portuguese Municipalities. *Artikel*. h. 4-6.
- Ghozali, Imam. *Aplikasi Analisis Multivariate dengan Program IBM SPSS 21*. Semarang : Badan Penerbit Universitas Diponegoro, 2013.
- Hall, James A. *Accounting Information Systems Sistem Informasi Akuntansi*. Jakarta : Salemba Empat, 2011.
- Haryanto. *Pengelolaan dan akuntansi keuangan daerah*. Semarang: UNDIP Press Semarang, 2013.
- Indriantoro, Nur dan Bambang Supomo, *Metodologi Penelitian Bisnis untuk Akuntansi dan Manajemen*, (Yogyakarta: BPF, 2009), h.130-131
- Indrawati, Dwi Anita, Mohamad Djasuli dan Anita Carolina. Analisis Faktor-Faktor Yang Mempengaruhi Nilai Informasi Pelaporan Keuangan Pemerintah Daerah (Studi Pada Satuan Kerja Perangkat Daerah Di Kabupaten Sampang)
- Indriasari, Desi dan Ertambang Nahartyo. 2009. Pengaruh kapasitas SDM, Pemanfaatan Teknologi Informasi dan Pengendalian Intern Akuntansi terhadap Keterandalan dan Ketepatanwaktuan Pelaporan Keuangan Pemerintah Daerah, Studi pada Pemerintah kota Palembang dan Kabupaten Ogan Ilir. *Jurnal Akuntansi*.
- Jensen, Michael C dan William H. Meckling. 1976. “Theory of the Firm: Managerial Behavior, Agency Costs and Ownership Structur. *Journal of Financial Economic*”. October, 1976, V. 3, No. 4, pp. 305-360. h. 6.
- Kiswara, Endang. Nilai Relevan Dan Reliabilitas Kegunaan-Keputusan Informasi Akuntansi Menurut Sfac No. 2 Dalam Penyajian Laporan Keuangan Dengan Metode-Metode Pembebanan Pajak Penghasilan Berbeda. Phd Thesis, Universitas Diponegoro, 2011.

- Mirnayanti. “Pengaruh Kapasitas Sumber Daya Manusia, Pemanfaatan Teknologi Informasi, Dan Pengendalian Intern Terhadap Nilai Informasi Pelaporan Keuangan Pemerintah Daerah (Studi Pada Pemerintah Daerah Kabupaten Majene Sulawesi Barat)”. *Skripsi*. Makassar: Universitas Hasanuddin, 2013. h. 16-22
- Meuthia, Reno Fithria dan Endrawati, “Pengaruh Faktor Pendidikan, Pelatihan, Pengalaman Kerja, dan Pengaruh Penguasaan Komputer Staf Bagian Akuntansi Terhadap Kualitas Penyajian Informasi Akuntansi (Studi pada kantor Cabang Bank Nagari)”. *Jurnal Akuntansi dan Manajemen Vol 3 no.1* (2008): h. 1
- Mustafa, Santiadji, sutrisno dan rosidi. 2010. “Analisis Faktor –Faktor Yang Berpengaruh Terhadap Keterandalan Dan Ketepatanwaktuan Pelaporan Keuangan Pada SKPD Pemerintah Daerah Kota Kendari”. *Jurnal akuntansi*. h. 5.
- Muzahid, Mukhlisul. “Pengaruh Tingkat Pendidikan, Kualitas Pelatihan, Dan Lama Pengalaman Kerja Pegawai Terhadap Kualitas Laporan Keuangan Satuan Kerja Perangkat Daerah di Kabupaten Aceh Utara”, *Jurnal*, (2011).
- Omposunggu, Halomoan, “Pengaruh Penerapan Sistem Informasi Akuntansi Terhadap Efektivitas Pelaksanaan Sistem Pengendalian Internal”, *Jurnal Ilmiah Akuntansi*, Universitas Jenderal Soedirman vol. 1, no. 2 (2002): h. 3.
- P Darsono Dr dan Tjatjuk Siswandoko. *Manajemen sumber daya manusia abad 21*, Jakarta: nusantara consulting, 2011.
- Purnama, Yunus Indra. “Pemanfaatan Sistem Informasi Akuntansi Dalam Meningkatkan Pendapatan Daerah”. *Jurnal Solusi*, Volume 5, Nomor 2, Tahun 2010.
- Radiyah. “Pengaruh Kecerdasan Emosional Dan Perilaku Belajar Mahasiswa Akuntansi UIN Alauddin Makassar Terhadap Tingkat Pemahaman Akuntansi”, *Skripsi*. Makassar: Fak. Syariah dan Hukum UIN Alauddin, 2013.
- Ratifah, Ifa dan Mochammad Ridwan. “Komitmen Organisasi Memoderasi Pengaruh Sistem Akuntansi Keuangan Daerah Terhadap Kualitas Laporan Keuangan”. *Skripsi*, 2012:18.
- Rifka, Fakhur Rozi. “Pengaruh Kepuasan Kerja, *Job Insecurity*, dan Komitmen Profesional terhadap Keinginan Berpindah Kerja Auditor. *Skripsi*. Universitas Pendidikan Indonesia, 2013.
- Rosalin, Faristina. “Faktor-faktor yang Mempengaruhi Keandalan dan Timeliness Pelaporan Keuangan Badan Layanan Umum, Studi pada BLU di Kota Semarang”. *Skripsi*. Semarang: Universitas Diponegoro, 2011.
- Rosalin, Faristina dan Warsito Kawedar. “Faktor-Faktor Yang Mempengaruhi Keandalan Dan *Timeliness* Pelaporan Keuangan Badan Layanan Umum (Studi Pada BLU Di Kota Semarang)”. *Jurnal*. Semarang: Universitas Diponegoro, 2011. h. 2-9.

- , Peraturan Pemerintah Nomor 24 Tahun 2005 tentang Standar Akuntansi Pemerintahan.
- ....., Undang-Undang Nomor 17 Tahun 2003 tentang Keuangan Negara
- Sembiring, Febriady Leonard. “Pengaruh Kualitas Sumber Daya Manusia , Pemanfaatan Teknologi Informasi Dan Sistem Pengendalian Intern Terhadap Keandalan Dan Ketepatanwaktuan Pelaporan Keuangan Pemerintah (*Studi Empiris Pada Pemerintah Kota Padang*)”. *Skripsi*. Padang: Universitas Negeri Padang, 2013. h. 5.
- Septiani, aditya. 2005. faktor- faktor yang mempengaruhi ketepatanwaktuan pelaporan keuangan pada pasar modal yang sedang berkembang : perspektif teori Pengungkapan. *Tesis*
- Sugiyono. “*Metode Penelitian Bisnis (Pendekatan Kuantitatif, Kualitatif, dan R&D)*”. Cetakan Ke-16, Alfabeta-Bandung, 2012.
- Sukmaningrum, Tantriani. Analisis Faktor-Faktor Yang Mempengaruhi Kualitas Informasi Laporan Keuangan Pemerintah Daerah (Studi Empiris Pada Pemerintah Kabupaten Dan Kota Semarang). *Skripsi*. Semarang, 2012
- Warsito. 2009. Faktor-Faktor Yang Mempengaruhi Kinerja Satuan Kerja Perangkat Daerah (SKPD) Di Lingkungan Pemerintah Provinsi Jambi . *Tesis*
- [www.BPK.go.id](http://www.BPK.go.id)
- Zetra, Aidinil. 2009. Strategi Pengembangan Kapasitas SDM Pemerintah Daerah dalam Mewujudkan Transparansi dan Akuntabilitas Pengelolaan Keuangan Daerah, *jurnal akuntansi*.
- Zuliarti. “Pengaruh Kapasitas Sumber Daya Manusia,Pemanfaatan Teknologi Informasi, Dan Pengendalian Intern Akuntansi Terhadap Nilai Informasi Pelaporan Keuangan Pemerintah Daerah : Studi Pada Pemerintah Kabupaten Kudus”. *Skripsi*. Kudus: Universitas Muria Kudus, 2012. h. 94.
- “feuh-kel2”, 2014. *Blogspot*. <http://feuh-kel2.blogspot.com/teori-pilihan-publik-alat-untuk.html> (16 mei 2014).

Warning # 849 in column 23. Text: in\_ID  
 The LOCALE subcommand of the SET command has an invalid parameter. It could not be mapped to a valid backend locale.  
 FREQUENCIES VARIABLES=X1.1 X1.2 X1.3 X1.4 X1.5 X1.6 X1.7  
 /NTILES=4  
 /STATISTICS=MEAN MEDIAN MODE SUM  
 /ORDER=ANALYSIS.

## Frequencies

[DataSet0]

### Statistics

		X1.1	X1.2	X1.3	X1.4	X1.5	X1.6	X1.7
N	Valid	57	57	57	57	57	57	57
	Missing	0	0	0	0	0	0	0
Mean		4,39	4,26	4,14	4,26	4,18	4,25	4,30
Median		4,00	4,00	4,00	4,00	4,00	4,00	4,00
Mode		4	4	4	4	4	4	4
Sum		250	243	236	243	238	242	245
Percentiles	25	4,00	4,00	4,00	4,00	4,00	4,00	4,00
	50	4,00	4,00	4,00	4,00	4,00	4,00	4,00
	75	5,00	5,00	4,50	5,00	5,00	5,00	5,00

## Frequency Table

### X1.1

	Frequency	Percent	Valid Percent	Cumulative Percent
3	1	1,8	1,8	1,8
4	33	57,9	57,9	59,6
5	23	40,4	40,4	100,0
Total	57	100,0	100,0	

### X1.2

	Frequency	Percent	Valid Percent	Cumulative Percent
3	4	7,0	7,0	7,0
4	34	59,6	59,6	66,7
5	19	33,3	33,3	100,0
Total	57	100,0	100,0	



	3	6	10,5	10,5	10,5
Valid	4	37	64,9	64,9	75,4
	5	14	24,6	24,6	100,0
	Total	57	100,0	100,0	

**X1.4**

	Frequency	Percent	Valid Percent	Cumulative Percent
	3	4	7,0	7,0
Valid	4	34	59,6	66,7
	5	19	33,3	100,0
	Total	57	100,0	100,0

**X1.5**

	Frequency	Percent	Valid Percent	Cumulative Percent
	3	7	12,3	12,3
Valid	4	33	57,9	70,2
	5	17	29,8	100,0
	Total	57	100,0	100,0

**X1.6**

	Frequency	Percent	Valid Percent	Cumulative Percent
	3	4	7,0	7,0
Valid	4	35	61,4	68,4
	5	18	31,6	100,0
	Total	57	100,0	100,0

**X1.7**

	Frequency	Percent	Valid Percent	Cumulative Percent
	3	4	7,0	7,0
	4	32	56,1	63,2
Valid	5	21	36,8	100,0
	Total	57	100,0	100,0

FREQUENCIES VARIABLES=X2.1 X2.2 X2.3 X2.4 X2.5 X2.6 X2.7 X2.8  
 /NTILES=4  
 /STATISTICS=MEAN MEDIAN MODE SUM  
 /ORDER=ANALYSIS.

**Frequencies**

		X2.1	X2.2	X2.3	X2.4	X2.5	X2.6	X2.7	X2.8
N	Valid	57	57	57	57	57	57	57	57
	Missing	0	0	0	0	0	0	0	0
Mean		4,16	4,30	4,23	4,23	4,30	4,21	4,26	4,16
Median		4,00	4,00	4,00	4,00	4,00	4,00	4,00	4,00
Mode		4	4	4	4	4	4	4	4
Sum		237	245	241	241	245	240	243	237
Percentiles	25	4,00	4,00	4,00	4,00	4,00	4,00	4,00	4,00
	50	4,00	4,00	4,00	4,00	4,00	4,00	4,00	4,00
	75	4,00	5,00	5,00	5,00	5,00	5,00	5,00	5,00

## Frequency Table

### X2.1

		Frequency	Percent	Valid Percent	Cumulative Percent
Valid	3	2	3,5	3,5	3,5
	4	44	77,2	77,2	80,7
	5	11	19,3	19,3	100,0
	Total	57	100,0	100,0	

### X2.2

		Frequency	Percent	Valid Percent	Cumulative Percent
Valid	3	3	5,3	5,3	5,3
	4	34	59,6	59,6	64,9
	5	20	35,1	35,1	100,0
	Total	57	100,0	100,0	

### X2.3

		Frequency	Percent	Valid Percent	Cumulative Percent
Valid	3	4	7,0	7,0	7,0
	4	36	63,2	63,2	70,2
	5	17	29,8	29,8	100,0
	Total	57	100,0	100,0	

### X2.4

		Frequency	Percent	Valid Percent	Cumulative Percent
Valid	3	5	8,8	8,8	8,8
	4	34	59,6	59,6	68,4
	5	18	31,6	31,6	100,0
	Total	57	100,0	100,0	



	25	4,00	4,00	4,00	4,00	4,00	4,00	4,00	4,00	4
Percentiles	50	4,00	4,00	4,00	4,00	4,00	4,00	4,00	4,00	4
	75	5,00	5,00	5,00	5,00	5,00	4,50	5,00	5,00	5

## Frequency Table

**X3.1**

	Frequency	Percent	Valid Percent	Cumulative Percent
3	1	1,8	1,8	1,8
Valid 4	36	63,2	63,2	64,9
5	20	35,1	35,1	100,0
Total	57	100,0	100,0	

**X3.2**

	Frequency	Percent	Valid Percent	Cumulative Percent
3	4	7,0	7,0	7,0
Valid 4	32	56,1	56,1	63,2
5	21	36,8	36,8	100,0
Total	57	100,0	100,0	

**X3.3**

	Frequency	Percent	Valid Percent	Cumulative Percent
4	41	71,9	71,9	71,9
Valid 5	16	28,1	28,1	100,0
Total	57	100,0	100,0	

**X3.4**

	Frequency	Percent	Valid Percent	Cumulative Percent
3	1	1,8	1,8	1,8
Valid 4	35	61,4	61,4	63,2
5	21	36,8	36,8	100,0
Total	57	100,0	100,0	

**X3.5**

	Frequency	Percent	Valid Percent	Cumulative Percent
3	6	10,5	10,5	10,5
Valid 4	33	57,9	57,9	68,4
5	18	31,6	31,6	100,0
Total	57	100,0	100,0	

	3	5	8,8	8,8	8,8
Valid	4	38	66,7	66,7	75,4
	5	14	24,6	24,6	100,0
Total		57	100,0	100,0	

**X3.7**

	Frequency	Percent	Valid Percent	Cumulative Percent
	3	1	1,8	1,8
Valid	4	32	56,1	57,9
	5	24	42,1	100,0
Total		57	100,0	100,0

**X3.8**

	Frequency	Percent	Valid Percent	Cumulative Percent
	3	4	7,0	7,0
Valid	4	36	63,2	70,2
	5	17	29,8	100,0
Total		57	100,0	100,0

**X3.smbilan**

	Frequency	Percent	Valid Percent	Cumulative Percent
	3	6	10,5	10,5
Valid	4	29	50,9	61,4
	5	22	38,6	100,0
Total		57	100,0	100,0

```
FREQUENCIES VARIABLES=X4.1 X4.2 X4.3 X4.4 X4.5 X4.6 X4.7
/NTILES=4
/STATISTICS=MEAN MEDIAN MODE SUM
/ORDER=ANALYSIS.
```

**Frequencies**

[DataSet0]

**Statistics**

		X4.1	X4.2	X4.3	X4.4	X4.5	X4.6	X4.7
N	Valid	57	57	57	57	57	57	57
	Missing	0	0	0	0	0	0	0
Mean		4,32	4,23	4,35	4,33	4,30	4,32	4,39
Median		4,00	4,00	4,00	4,00	4,00	4,00	4,00
Mode		4	4	5	5	4	5	5
Sum		246	241	248	247	245	246	250

75	5,00	5,00	5,00	5,00	5,00	5,00	5,00
----	------	------	------	------	------	------	------

## Frequency Table

**X4.1**

	Frequency	Percent	Valid Percent	Cumulative Percent
Valid 3	4	7,0	7,0	7,0
Valid 4	31	54,4	54,4	61,4
Valid 5	22	38,6	38,6	100,0
Total	57	100,0	100,0	

**X4.2**

	Frequency	Percent	Valid Percent	Cumulative Percent
Valid 3	4	7,0	7,0	7,0
Valid 4	36	63,2	63,2	70,2
Valid 5	17	29,8	29,8	100,0
Total	57	100,0	100,0	

**X4.3**

	Frequency	Percent	Valid Percent	Cumulative Percent
Valid 3	7	12,3	12,3	12,3
Valid 4	23	40,4	40,4	52,6
Valid 5	27	47,4	47,4	100,0
Total	57	100,0	100,0	

**X4.4**

	Frequency	Percent	Valid Percent	Cumulative Percent
Valid 3	7	12,3	12,3	12,3
Valid 4	24	42,1	42,1	54,4
Valid 5	26	45,6	45,6	100,0
Total	57	100,0	100,0	

**X4.5**

	Frequency	Percent	Valid Percent	Cumulative Percent
Valid 3	4	7,0	7,0	7,0
Valid 4	32	56,1	56,1	63,2
Valid 5	21	36,8	36,8	100,0
Total	57	100,0	100,0	

	Frequency	Percent	Valid Percent	Cumulative Percent
3	8	14,0	14,0	14,0
4	23	40,4	40,4	54,4
5	26	45,6	45,6	100,0
Total	57	100,0	100,0	

#### X4.7

	Frequency	Percent	Valid Percent	Cumulative Percent
3	6	10,5	10,5	10,5
4	23	40,4	40,4	50,9
5	28	49,1	49,1	100,0
Total	57	100,0	100,0	

```
FREQUENCIES VARIABLES=Y.1 Y.2 Y.3 Y.4 Y.5 Y.6 Y.7
/NTILES=4
/STATISTICS=MEAN MEDIAN MODE SUM
/ORDER=ANALYSIS.
```

### Frequencies

[DataSet0]

#### Statistics

		Y.1	Y.2	Y.3	Y.4	Y.5	Y.6	Y.7
N	Valid	57	57	57	57	57	57	57
	Missing	0	0	0	0	0	0	0
Mean		4,42	4,39	4,39	4,46	4,30	4,49	4,44
Median		4,00	4,00	4,00	4,00	4,00	4,00	4,00
Mode		4	4	4	4	4	4	4
Sum		252	250	250	254	245	256	253
Percentiles	25	4,00	4,00	4,00	4,00	4,00	4,00	4,00
	50	4,00	4,00	4,00	4,00	4,00	4,00	4,00
	75	5,00	5,00	5,00	5,00	5,00	5,00	5,00

### Frequency Table

#### Y.1

	Frequency	Percent	Valid Percent	Cumulative Percent
3	1	1,8	1,8	1,8
4	31	54,4	54,4	56,1
5	25	43,9	43,9	100,0
Total	57	100,0	100,0	

	Frequency	Percent	Valid Percent	Cumulative Percent
Valid 3	1	1,8	1,8	1,8
Valid 4	33	57,9	57,9	59,6
Valid 5	23	40,4	40,4	100,0
Total	57	100,0	100,0	

### Y.3

	Frequency	Percent	Valid Percent	Cumulative Percent
Valid 3	2	3,5	3,5	3,5
Valid 4	31	54,4	54,4	57,9
Valid 5	24	42,1	42,1	100,0
Total	57	100,0	100,0	

### Y.4

	Frequency	Percent	Valid Percent	Cumulative Percent
Valid 4	31	54,4	54,4	54,4
Valid 5	26	45,6	45,6	100,0
Total	57	100,0	100,0	

### Y.5

	Frequency	Percent	Valid Percent	Cumulative Percent
Valid 3	2	3,5	3,5	3,5
Valid 4	36	63,2	63,2	66,7
Valid 5	19	33,3	33,3	100,0
Total	57	100,0	100,0	

### Y.6

	Frequency	Percent	Valid Percent	Cumulative Percent
Valid 4	29	50,9	50,9	50,9
Valid 5	28	49,1	49,1	100,0
Total	57	100,0	100,0	

### Y.7

	Frequency	Percent	Valid Percent	Cumulative Percent
Valid 4	32	56,1	56,1	56,1
Valid 5	25	43,9	43,9	100,0
Total	57	100,0	100,0	



# VALIDITAS

CORRELATIONS

/VARIABLES=X1.1 X1.2 X1.3 X1.4 X1.5 X1.6 X1.7 Kualitas.Sumber.Daya.Manusia  
 /PRINT=TWOTAIL NOSIG  
 /MISSING=PAIRWISE.

## Correlations

[DataSet1] E:\diah\statistik 21.sav

		Correlations						
		X1.1	X1.2	X1.3	X1.4	X1.5	X1.6	X1.7
X1.1	Pearson Correlation	1	,361**	,346**	,303*	,438**	,507**	,480**
	Sig. (2-tailed)		,006	,008	,022	,001	,000	,000
	N	57	57	57	57	57	57	57
X1.2	Pearson Correlation	,361**	1	,258	,475**	,504**	,495**	,489**
	Sig. (2-tailed)	,006		,053	,000	,000	,000	,000
	N	57	57	57	57	57	57	57
X1.3	Pearson Correlation	,346**	,258	1	,258	,566**	,429**	,496**
	Sig. (2-tailed)	,008	,053		,053	,000	,001	,000
	N	57	57	57	57	57	57	57
X1.4	Pearson Correlation	,303*	,475**	,258	1	,358**	,602**	,540**
	Sig. (2-tailed)	,022	,000	,053		,006	,000	,000
	N	57	57	57	57	57	57	57
X1.5	Pearson Correlation	,438**	,504**	,566**	,358**	1	,470**	,571**
	Sig. (2-tailed)	,001	,000	,000	,006		,000	,000
	N	57	57	57	57	57	57	57
X1.6	Pearson Correlation	,507**	,495**	,429**	,602**	,470**	1	,563**
	Sig. (2-tailed)	,000	,000	,001	,000	,000		,000
	N	57	57	57	57	57	57	57
X1.7	Pearson Correlation	,480**	,489**	,496**	,540**	,571**	,563**	1
	Sig. (2-tailed)	,000	,000	,000	,000	,000	,000	
	N	57	57	57	57	57	57	57
Kualitas.Sumber. Daya.Manusia	Pearson Correlation	,661**	,704**	,660**	,694**	,774**	,794**	,813**
	Sig. (2-tailed)	,000	,000	,000	,000	,000	,000	,000
	N	57	57	57	57	57	57	57

\*\* . Correlation is significant at the 0.01 level (2-tailed).

\* . Correlation is significant at the 0.05 level (2-tailed).

CORRELATIONS

/VARIABLES=X2.1 X2.2 X2.3 X2.4 X2.5 X2.6 X2.7 X2.8 Penerapan Sistem Informasi Akunt

		Correlations								
		X2.1	X2.2	X2.3	X2.4	X2.5	X2.6	X2.7	X2.8	Penerapan.Sis ormasi.Akur
X2.1	Pearson Correlation	1	,022	,135	,128	-,054	,148	,177	,105	,281*
	Sig. (2-tailed)		,871	,318	,343	,691	,272	,187	,438	,034
	N	57	57	57	57	57	57	57	57	57
X2.2	Pearson Correlation	,022	1	,452**	,692**	,312*	,532**	,515**	,551**	,777**
	Sig. (2-tailed)	,871		,000	,000	,018	,000	,000	,000	,000
	N	57	57	57	57	57	57	57	57	57
X2.3	Pearson Correlation	,135	,452**	1	,423**	,386**	,353**	,625**	,423**	,716**
	Sig. (2-tailed)	,318	,000		,001	,003	,007	,000	,001	,000
	N	57	57	57	57	57	57	57	57	57
X2.4	Pearson Correlation	,128	,692**	,423**	1	,307*	,549**	,541**	,654**	,819**
	Sig. (2-tailed)	,343	,000	,001		,020	,000	,000	,000	,000
	N	57	57	57	57	57	57	57	57	57
X2.5	Pearson Correlation	-,054	,312*	,386**	,307*	1	,347**	,401**	,443**	,582**
	Sig. (2-tailed)	,691	,018	,003	,020		,008	,002	,001	,000
	N	57	57	57	57	57	57	57	57	57
X2.6	Pearson Correlation	,148	,532**	,353**	,549**	,347**	1	,265*	,384**	,672**
	Sig. (2-tailed)	,272	,000	,007	,000	,008		,046	,003	,000
	N	57	57	57	57	57	57	57	57	57
X2.7	Pearson Correlation	,177	,515**	,625**	,541**	,401**	,265*	1	,343**	,730**
	Sig. (2-tailed)	,187	,000	,000	,000	,002	,046		,009	,000
	N	57	57	57	57	57	57	57	57	57
X2.8	Pearson Correlation	,105	,551**	,423**	,654**	,443**	,384**	,343**	1	,741**
	Sig. (2-tailed)	,438	,000	,001	,000	,001	,003	,000		,000



		Correlation								
Pengendalian.Intern.Akuntansi	Sig. (2-tailed)	,000	,000	,002	,000	,010	,000	,000	,002	,000
	N	57	57	57	57	57	57	57	57	57
	Pearson Correlation	,803**	,826**	,797**	,780**	,740**	,617**	,765**	,676**	,713**
	Sig. (2-tailed)	,000	,000	,000	,000	,000	,000	,000	,000	,000
	N	57	57	57	57	57	57	57	57	57
**. Correlation is significant at the 0.01 level (2-tailed).										
*. Correlation is significant at the 0.05 level (2-tailed).										

CORRELATIONS

```

/VARIABLES=X4.1 X4.2 X4.3 X4.4 X4.5 X4.6 X4.7 Komitmen.Organisasi
/PRINT=TWOTAIL NOSIG
/MISSING=PAIRWISE.

```

		Correlations						
		X4.1	X4.2	X4.3	X4.4	X4.5	X4.6	X4.7
X4.1	Pearson Correlation	1	,412**	,499**	,516**	,429**	,472**	,398**
	Sig. (2-tailed)		,001	,000	,000	,001	,000	,002
	N	57	57	57	57	57	57	57
X4.2	Pearson Correlation	,412**	1	,247	,441**	,481**	,305*	,279*
	Sig. (2-tailed)	,001		,064	,001	,000	,021	,036
	N	57	57	57	57	57	57	57
X4.3	Pearson Correlation	,499**	,247	1	,423**	,433**	,531**	,430**
	Sig. (2-tailed)	,000	,064		,001	,001	,000	,001
	N	57	57	57	57	57	57	57
X4.4	Pearson Correlation	,516**	,441**	,423**	1	,448**	,619**	,524**
	Sig. (2-tailed)	,000	,001	,001		,000	,000	,000
	N	57	57	57	57	57	57	57
X4.5	Pearson Correlation	,429**	,481**	,433**	,448**	1	,448**	,374**
	Sig. (2-tailed)	,001	,000	,001	,000		,000	,004
	N	57	57	57	57	57	57	57
X4.6	Pearson Correlation	,472**	,305*	,531**	,619**	,448**	1	,597**
	Sig. (2-tailed)	,000	,021	,000	,000	,000		,000
	N	57	57	57	57	57	57	57
X4.7	Pearson Correlation	,398**	,279*	,430**	,524**	,374**	,597**	1
	Sig. (2-tailed)	,002	,036	,001	,000	,004	,000	
	N	57	57	57	57	57	57	57
Komitmen.Organisasi	Pearson Correlation	,728**	,602**	,714**	,791**	,701**	,799**	,723**
	Sig. (2-tailed)	,000	,000	,000	,000	,000	,000	,000
	N	57	57	57	57	57	57	57

CORRELATIONS

/VARIABLES=Y.1 Y.2 Y.3 Y.4 Y.5 Y.6 Y.7 Kualitas.Laporan.Keuangan  
 /PRINT=TWOTAIL NOSIG  
 /MISSING=PAIRWISE.

		Correlations							Kualitas.L euan
		Y.1	Y.2	Y.3	Y.4	Y.5	Y.6	Y.7	
Y.1	Pearson Correlation	1	,429**	,344**	,270*	,304*	,546**	,166	
	Sig. (2-tailed)		,001	,009	,042	,021	,000	,218	
	N	57	57	57	57	57	57	57	
Y.2	Pearson Correlation	,429**	1	,577**	,470**	,346**	,417**	,430**	
	Sig. (2-tailed)	,001		,000	,000	,008	,001	,001	
	N	57	57	57	57	57	57	57	
Y.3	Pearson Correlation	,344**	,577**	1	,697**	,445**	,519**	,469**	
	Sig. (2-tailed)	,009	,000		,000	,001	,000	,000	
	N	57	57	57	57	57	57	57	
Y.4	Pearson Correlation	,270*	,470**	,697**	1	,416**	,580**	,539**	
	Sig. (2-tailed)	,042	,000	,000		,001	,000	,000	
	N	57	57	57	57	57	57	57	
Y.5	Pearson Correlation	,304*	,346**	,445**	,416**	1	,574**	,505**	
	Sig. (2-tailed)	,021	,008	,001	,001		,000	,000	
	N	57	57	57	57	57	57	57	
Y.6	Pearson Correlation	,546**	,417**	,519**	,580**	,574**	1	,546**	
	Sig. (2-tailed)	,000	,001	,000	,000	,000		,000	
	N	57	57	57	57	57	57	57	
Y.7	Pearson Correlation	,166	,430**	,469**	,539**	,505**	,546**	1	
	Sig. (2-tailed)	,218	,001	,000	,000	,000	,000		
	N	57	57	57	57	57	57	57	
Kualitas.Laporan.Keuangan	Pearson Correlation	,601**	,720**	,797**	,774**	,703**	,814**	,708**	
	Sig. (2-tailed)	,000	,000	,000	,000	,000	,000	,000	
	N	57	57	57	57	57	57	57	

\*\* . Correlation is significant at the 0.01 level (2-tailed).  
 \* . Correlation is significant at the 0.05 level (2-tailed).

**RELIABILITAS**

RELIABILITY

/VARIABLES=X1.1 X1.2 X1.3 X1.4 X1.5 X1.6 X1.7  
 /SCALE('ALL VARIABLES') ALL  
 /MODEL=ALPHA.

**Scale: ALL VARIABLES**

**Case Processing Summary**

	N	%

Total	57	100,0
-------	----	-------

a. Listwise deletion based on all variables in the procedure.

#### Reliability Statistics

Cronbach's Alpha	N of Items
,853	7

RELIABILITY

```

/VARIABLES=X2.1 X2.2 X2.3 X2.4 X2.5 X2.6 X2.7 X2.8
/SCALE('ALL VARIABLES') ALL
/MODEL=ALPHA.

```

### Scale: ALL VARIABLES

#### Case Processing Summary

		N	%
Cases	Valid	57	100,0
	Excluded <sup>a</sup>	0	,0
	Total	57	100,0

a. Listwise deletion based on all variables in the procedure.

#### Reliability Statistics

Cronbach's Alpha	N of Items
,829	8

RELIABILITY

```

/VARIABLES=X3.1 X3.2 X3.3 X3.4 X3.5 X3.6 X3.7 X3.8 X3.9
/SCALE('ALL VARIABLES') ALL
/MODEL=ALPHA.

```

### Scale: ALL VARIABLES

#### Case Processing Summary

		N	%
Cases	Valid	57	100,0
	Excluded <sup>a</sup>	0	,0
	Total	57	100,0

a. Listwise deletion based on all variables in the

### Reliability Statistics

Cronbach's Alpha	N of Items
,897	9

RELIABILITY

```
/VARIABLES=X4.1 X4.2 X4.3 X4.4 X4.5 X4.6 X4.7  
/SCALE('ALL VARIABLES') ALL  
/MODEL=ALPHA.
```

### Scale: ALL VARIABLES

#### Case Processing Summary

		N	%
Cases	Valid	57	100,0
	Excluded <sup>a</sup>	0	,0
	Total	57	100,0

a. Listwise deletion based on all variables in the procedure.

### Reliability Statistics

Cronbach's Alpha	N of Items
,849	7

RELIABILITY

```
/VARIABLES=Y.1 Y.2 Y.3 Y.4 Y.5 Y.6 Y.7  
/SCALE('ALL VARIABLES') ALL  
/MODEL=ALPHA.
```

### Scale: ALL VARIABLES

#### Case Processing Summary

		N	%
Cases	Valid	57	100,0
	Excluded <sup>a</sup>	0	,0
	Total	57	100,0

a. Listwise deletion based on all variables in the procedure.

### Reliability Statistics

Cronbach's Alpha	N of Items
,854	7

```

REGRESSION
  /MISSING LISTWISE
  /STATISTICS COEFF OUTS R ANOVA COLLIN TOL CHANGE ZPP
  /CRITERIA=PIN(.05) POUT(.10)
  /NOORIGIN
  /DEPENDENT Kualitas.Laporan.Keuangan
  /METHOD=ENTER Kualitas.Sumber.Daya.Manusia Penerapan.Sistem.Informasi.Akuntansi
  Pengendalian.Intern.Akuntansi Komitmen.Organisasi
  /SCATTERPLOT=(*ZPRED ,*SRESID)
  /RESIDUALS DURBIN HISTOGRAM(ZRESID) NORMPROB(ZRESID)
  /SAVE PRED.

```

## Regression

**Model Summary<sup>b</sup>**

Model	R	R Square	Adjusted R Square	Std. Error of the Estimate	Change Statistics					Durbin-Watson
					R Square Change	F Change	df1	df2	Sig. F Change	
1	,799 <sup>a</sup>	0,639	0,611	1,667	0,639	22,992	4	52	0	1,582

a. Predictors: (Constant), Komitmen.Organisasi, Penerapan.Sistem.Informasi.Akuntansi, Kualitas.Sumber.Daya.Manusia, Pengendalian.Intern.Akuntansi

b. Dependent Variable: Kualitas.Laporan.Keuangan

**ANOVA<sup>a</sup>**

Model		Sum of Squares	df	Mean Square	F	Sig.
1	Regression	255,612	4	63,903	22,992	,000 <sup>b</sup>
	Residual	144,528	52	2,779		
	Total	400,140	56			

a. Dependent Variable: Kualitas.Laporan.Keuangan

b. Predictors: (Constant), Komitmen.Organisasi, Penerapan.Sistem.Informasi.Akuntansi, Kualitas.Sumber.Daya.Manusia, Pengendalian.Intern.Akuntansi

**Coefficients<sup>a</sup>**

Model		Unstandardized Coefficients		Standardized Coefficients	t	Sig.	Correlations		
		B	Std. Error	Beta			Zero-order	Partial	Part
1	(Constant)	4,047	2,857		1,416	,163			
	Kualitas.Sumber.Daya.Manusia	,214	,106	,238	2,014	,049	,665	,269	,168
	Penerapan.Sistem.Informasi.Akuntansi	,225	,099	,252	2,271	,027	,625	,300	,189
	Pengendalian.Intern.Akuntansi	,173	,086	,241	2,021	,048	,669	,270	,168
	Komitmen.Organisasi	,205	,094	,252	2,169	,035	,642	,288	,181

a. Dependent Variable: Kualitas.Laporan.Keuangan



**Coefficients<sup>a</sup>**

Model	Unstandardized Coefficients		Standardized Coefficients	t	Sig.
	B	Std. Error	Beta		
(Constant)	,134	1,709		,078	,938
kualitas.sumber.daya.manusia	-,018	,064	-,054	-,276	,783
1 penerapan.sistem.informasi.akuntansi	,008	,059	,025	,134	,894
pengendalian.intern.akuntansi	,024	,051	,093	,473	,639
komitmen.organisasi	,015	,056	,052	,269	,789

a. Dependent Variable: RES2

NPAR TESTS

/K-S (NORMAL) =PRE\_1

/MISSING ANALYSIS.

**NPar Tests**

**One-Sample Kolmogorov-Smirnov Test**

		Unstandardized Predicted Value
N		57
Normal Parameters <sup>a,b</sup>	Mean	30,8771930
	Std. Deviation	2,13646928
	Absolute	,153
Most Extreme Differences	Positive	,153
	Negative	-,121
Kolmogorov-Smirnov Z		1,152
Asymp. Sig. (2-tailed)		,140

a. Test distribution is Normal.

b. Calculated from data.

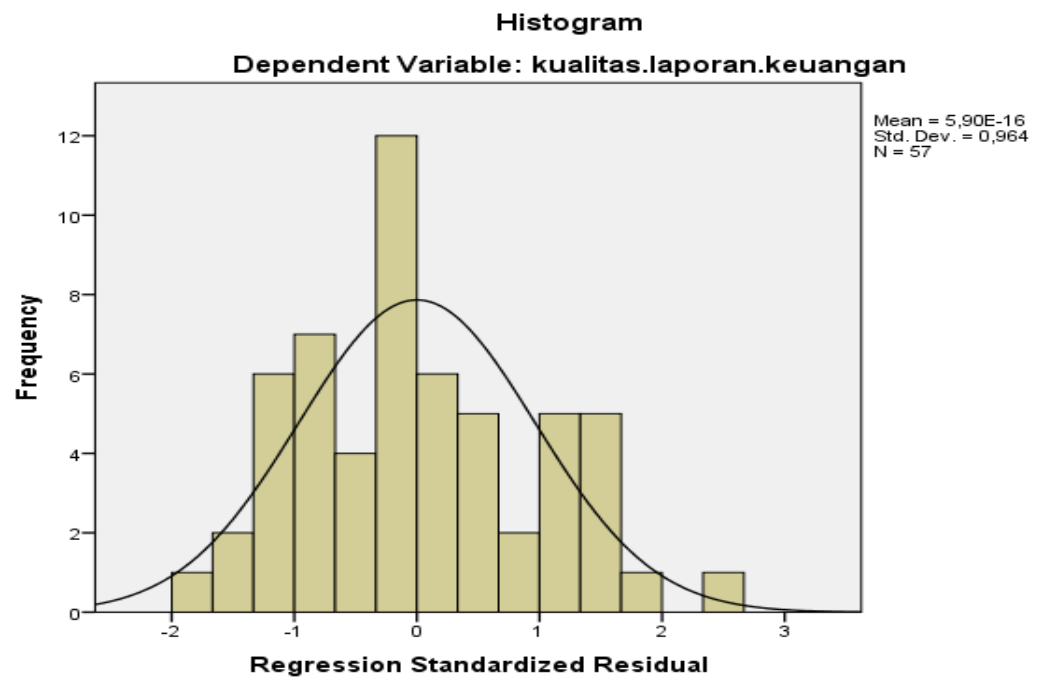

### Normal P-P Plot of Regression Standardized Residual

