

**PENGARUH TAYANGAN DRAMA INDIA BALVEER
TERHADAP PERILAKU SISWA SD NEGERI 29.4
MAJANNANG DESA BOWONG CINDEA
KECAMATAN BUNGORO
KABUPATEN PANGKEP**

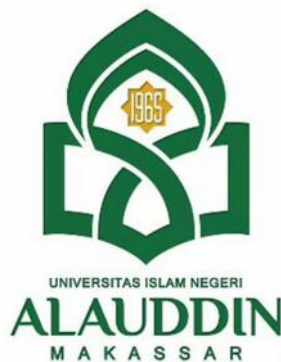

Skripsi

Diajukan untuk Memenuhi Salah Satu Syarat Meraih Gelar
Sarjana Sosial (S.Sos) Jurusan Ilmu Komunikasi
pada Fakultas Dakwah dan Komunikasi
UIN Alauddin Makassar

Oleh

YAUMIL KHAIRIA
NIM. 50700112051

**FAKULTAS DAKWAH DAN KOMUNIKASI
UNIVERSITAS ISLAM NEGERI ALAUDDIN (UIN) MAKASSAR
2016**

PERNYATAAN KEASLIAN SKRIPSI

Mahasiswa yang bertanda tangan di bawah ini:

Nama : Yaumil Khairia
NIM : 50700112051
Tempat/Tanggal Lahir : Bowong Cindea, 21 Juli 1995
Jur/Prodi/Konsentrasi : Ilmu Komunikasi
Fakultas/Program : Dakwah dan Komunikasi
Alamat : Jl. Borong Raya Perum Delta Mas 1 Blok A/13
Judul : Pengaruh Tayangan Drama India Balveer terhadap Perilaku Siswa SD Negeri 29.4 Majannang Desa Bowong Cindea Kecamatan Bungoro Kabupaten Pangkep

Menyatakan dengan sesungguhnya dan penuh kesadaran bahwa skripsi ini benar adalah hasil karya sendiri. Jika dikemudian hari terbukti bahwa skripsi ini merupakan duplikat, tiruan, plagiat, atau dibuat oleh orang lain, sebagian atau seluruhnya, maka skripsi dan gelar yang diperoleh karenanya batal demi hukum.

Samata-Gowa, Agustus 2016
Penulis,



Yaumil Khairia
NIM. 50700112051

PERSETUJUAN PEMBIMBING

Pembimbing penulisan skripsi saudara Yaumil Khairia Nim: 50700112051 mahasiswa jurusan Ilmu Komunikasi pada Fakultas Dakwah dan Komunikasi UIN Alauddin Makassar, setelah meneliti dan mengoreksi secara saksama skripsi yang berjudul **“Pengaruh Tayangan Drama India Balveer terhadap Perilaku Siswa SD Negeri 29.4 Majannang Desa Bowong Cindea Kecamatan Bungoro Kabupaten Pangkep”** memandang bahwa skripsi tersebut telah memenuhi syarat-syarat ilmiah dan dapat disetujui ke sidang Seminar Munaqasyah.

Demikian persetujuan ini diberikan untuk dipergunakan dan diproses lebih lanjut.

Makassar, Agustus 2016

Pembimbing I

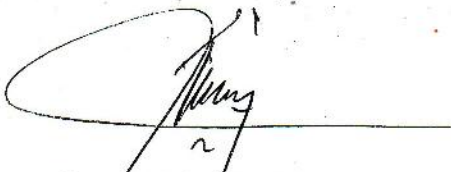

Drs. Arifuddin Tike, M. Sos. I
NIP.19710225 200501 2 001

Pembimbing II



Dr. Irwan Misbach, M.Si
NIP. 19721231 199903 2 004

Diketahui oleh:

An. Dekan
Pembantu Dekan Bid. Akademik



Dr. Misbahuddin, M.Ag
NIP.19701208 2000003 1 001

PENGESAHAN SKRIPSI

Skripsi yang berjudul “Pengaruh Tayangan Drama India Balveer terhadap Perilaku Siswa SD Negeri 29/4 Majannang Desa Bowong Cindea Kecamatan Bungoro Kabupaten Pangkep” yang disusun oleh Yaumul Khairia, NIM 50700112051, mahasiswa jurusan Ilmu Komunikasi Fakultas Dakwah dan Komunikasi UIN Alauddin Makassar, telah diuji dan dipertahankan dalam sidang Munaqasah yang diselenggarakan pada hari Kamis, tanggal 25 Agustus 2016 M bertepatan dengan 21 Dzulqaidah 1437 H, dinyatakan telah dapat diterima sebagai salah satu syarat untuk memperoleh gelar sarjana dalam Ilmu Dakwah dan Komunikasi, jurusan Ilmu Komunikasi.

Samata-Gowa, 25 Agustus 2016 M
21 Dzulqaidah 1437 H

DEWAN PENGUJI

Ketua	: Dr. H. Mahmuddin, M.Ag	()
Sekretaris	: Haidir Fitra Siagian, S.Sos., M.Si., Ph.D	()
Munaqisy I	: Dr. Nursyamsiah, M.Pd.I	()
Munaqisy II	: Andi Fauziah Astrid, S.Sos., M.Si.	()
Pembimbing I	: Drs. Arifuddin Tike, M.Sos.I	()
Pembimbing II	: Dr. Irwan Misbach, SE., M.Si.	()

Diketahui oleh:
Dekan Fakultas Dakwah dan Komunikasi
UIN Alauddin Makassar,

Dr. H. Abd. Rasvid Masri, S.Ag., M.Pd., M.Si., M.M
NIP. 19690826 199603 1 004

KATA PENGANTAR

بِسْمِ اللَّهِ الرَّحْمَنِ الرَّحِيمِ

الحمد لله الذي ارسل رسوله بالهدى ودين الحق ليظهره على الدين كله, ارسله بشيرا و نذيرا و داعيا الى الله باذنه و سراجا منيرا. اشهد ان لا اله الا الله واحده لا شريك له و اشهد ان محمدا عبده و رسوله لا نبي بعده. اللهم فصل و سلم على هذا النبي الكريم و علي اله و اصحابه اجمعين . اما بعد

Puji syukur senantiasa penulis panjatkan atas kehadiran Allah swt yang telah melimpahkan rahmat, nikmat, karunia, dan hidayah-Nya serta atas izin-Nya sehingga penulisan skripsi dengan judul “Pengaruh Tayangan Drama India Balveer terhadap Perilaku Siswa SD Negeri 29.4 Majannang Desa Bowong Cindea Kecamatan Bungoro Kabupaten Pangkep” dapat terselesaikan sebagai salah satu syarat dalam menyelesaikan pendidikan di Program Studi Ilmu Komunikasi Fakultas Dakwah dan Komunikasi.

Salawat dan salam juga tidak lupa dihantarkan kepada junjungan Nabi Muhammad saw sebagai suri tauladan yang baik sepanjang masa. Sang komunikator sejati yang telah membawa kaumnya dari alam kegelapan menuju alam yang terang benderang seperti saat ini.

Sejak persiapan penyusunan proposal, penelitian hingga selesainya skripsi ini, penulis banyak mendapat bantuan, dukungan, motivasi, dan doa dari berbagai pihak. Oleh karena itu, dengan segala kerendahan hati penulis menyampaikan terima kasih yang tak terhingga kepada:

1. Prof. Dr. H. Musafir Pababbari, M.Si. selaku Rektor Universitas Islam Negeri (UIN) Alauddin Makassar, Wakil Rektor I Prof. Dr. Mardan, M.Ag, Wakil Rektor II Prof. Dr. H. Lomba Sultan, M.A, dan Wakil Rektor III Prof. Siti Aisyah, M.A., Ph.D yang telah memberikan kesempatan kepada penulis untuk menimba ilmu di UIN Alauddin Makassar.

2. Dr. H. Abd. Rasyid Masri, S.Ag., M.Pd., M.Si., M.M selaku Dekan Fakultas Dakwah & Komunikasi UIN Alauddin Makassar, dan Wakil Dekan I Dr. Misbahuddin, M.Ag, Wakil dekan II Dr. H. Mahmuddin, M. Ag, dan Wakil Dekan III Dr. Nursyamsiah, M.Pd.I yang telah memberikan kesempatan kepada penulis untuk menimba ilmu di Fakultas Dakwah & Komunikasi .
3. Ramsiah Tasruddin, S.Ag., M.Si dan Haidir Fitra Siagian, S.Ag.,M.Si.,Ph.D selaku Ketua dan Sekertaris Jurusan Ilmu Komunikasi yang telah banyak meluangkan waktunya untuk memberikan bimbingan dan motivasi selama penulis menempuh kuliah berupa ilmu, nasehat, serta pelayanan sampai penulis dapat menyelesaikan kuliah.
4. Drs. Arifuddin Tike, M, Sos. I dan Dr. Irwan Misbach, M, Si selaku pembimbing I dan II yang telah meluangkan banyak waktu untuk mengarahkan dan membimbing penulis dalam penyelesaian penulisan skripsi ini.
5. Dr. Nur Syamsiah, M.Pd.I dan Andi Fauziah Astrid, S. Sos., M. Si selaku munaqisy I dan munaqisy II yang telah memberikan arahan, saran, dan masukan dalam penyusunan skripsi ini.
6. Seluruh dosen, bagian tata usaha umum dan akademik, bersama staf pegawai Fakultas Dakwah & Komunikasi yang telah memberikan bekal ilmu, bimbingan, arahan, motivasi, dan nasehat selama penulis menempuh pendidikan di Jurusan Ilmu Komunikasi.
7. Kepala Perpustakaan Fakultas Dakwah dan Komunikasi beserta staf pegawai yang telah banyak membantu penulis dalam mengatasi kekurangan selama penyusunan skripsi.
8. Kepala Sekolah dan Guru SD Negeri 29.4 Majannang atas izin penelitian yang telah diberikan dan bantuan materil yang diberikan selama penulis melakukan penelitian.

9. Terkhusus kepada kedua orang tua penulis, Ayahanda H. Muh. Yusuf dan Ibunda Fatmawaty, SE yang telah membesarkan dengan penuh cinta dan kasih sayang, memberikan doa, motivasi, semangat, dukungan, dan berjuang hingga penulis mencapai perguruan tinggi.
10. Keluarga tercinta yang senantiasa memberikan semangat untuk menyelesaikan skripsi ini Nenek Aji Hj. Sitti Fatimah yang telah memberikan dukungan serta doa, tante serta om dan adik-adik Nurul Aulia, Muh. Haikal, Fildza Audinarahma, Muh. Fathur Rahman, Muh. Fadhil, Zannuba Kamila dan Hanum Fahima.
11. Sahabat-sahabat seperjuangan di Jurusan Ilmu Komunikasi Fakultas Dakwah dan Komunikasi angkatan 2012. Terkhusus buat saudara-saudara tercinta Ikom Brothers yang selalu memberi semangat dan membantu penulis. Serta sahabat Komandan angkatan 2012,
12. Semua pihak yang telah banyak membantu penulis dalam menyelesaikan skripsi ini.

Penulis menyadari sepenuhnya, karya tulis ini merupakan sebuah karya tulis sederhana yang sarat dengan kekurangan dan jauh dari kesempurnaan mengingat penulis sebagai manusia biasa. Kritik dan saran penulis harapkan untuk kesempurnaan penulisan di masa mendatang.

Wassalamu Alaikum Warahmatullahi Wabarakatuh

Makassar, Agustus 2016

Penulis,

Yaumil Khairia

NIM: 50700112051

DAFTAR ISI

JUDUL SAMPUL.....	i
PERNYATAAN KEASLIAN SKRIPSI	ii
PERSETUJUAN PEMBIMBING	iii
PENGESAHAN	iv
KATA PENGANTAR	v
DAFTAR ISI	viii
DAFTAR TABEL	x
DAFTAR GAMBAR	xi
ABSTRAK	xiii
BAB I PENDAHULUAN	
A. Latar Belakang Masalah	1
B. Rumusan Masalah	6
C. Definisi Operasional dan Ruang Lingkup Penelitian	7
D. Hipotesis	11
E. Penelitian Relevan Sebelumnya	13
F. Tujuan	15
G. Kegunaan	16
BAB II TINJAUAN PUSTAKA	
A. Tinjauan tentang Media Massa	17
1. Media Massa	17
2. Fungsi Media Massa	20
B. Teori-teori Media Massa	22
1. Tinjauan Tentang Teori S-R	22
2. Tinjauan Tentang Teori Jarum Hipodermik.....	24
C. Tinjauan tentang Televisi	26
1. Televisi.....	26
2. Sinetron	28
3. Ciri-ciri Sinetron	29
4. Jenis-jenis Sinetron	30
5. Drama India Balveer	31
D. Tinjauan tentang Perilaku	33
1. Perilaku	33
2. Perilaku Anak.....	34
3. Bentuk-bentuk Perilaku.....	35
4. Domain Perilaku.....	36
E. Kerangka Pikir Penelitian	37
BAB III METODOLOGI PENELITIAN	
A. Paradigma Penelitian	40
B. Jenis dan Lokasi Penelitian	40
C. Pendekatan Penelitian	41
D. Populasi dan Sampel	43

	E. Metode Pengumpulan Data	47
	F. Teknik Analisis Data	49
BAB IV	HASIL PENELITIAN DAN PEMBAHASAN	
	A. Gambaran Umum Lokasi Penelitian	53
	B. Gambaran Umum Identitas Responden	63
	C. Uji Instrumen	65
	D. Deskripsi Data Penelitian	68
	E. Analisis Statistik	80
	F. Pembahasan	84
BAB V	PENUTUP	
	A. Kesimpulan	90
	B. Implikasi	91
	DAFTAR PUSTAKA	92
	LAMPIRAN-LAMPIRAN	
	RIWAYAT HIDUP	

DAFTAR TABEL

Tabel 1.1	Tabel Desain Operasional Variabel	9
Tabel 1.2	Penelitian Relevan Sebelumnya.....	14
Tabel 3.1	Sampel Berstrata Proporsional	46
Tabel 3.1	Nilai Respons Dalam Pernyataan Positif dan Negatif	49
Tabel 4.1	Keadaan Guru dan Tenaga Administrasi	55
Tabel 4.2	Keadaan Guru Berdasarkan Ijazahnya.....	56
Tabel 4.3	KarakteristikKeadaan Guru Berdasarkan Golongannya	57
Tabel 4.4	Jumlah Murid	57
Tabel 4.5	Keadaan Murid Berdasarkan Agamanya	59
Tabel 4.6	Sarana dan Prasarana	59
Tabel 4.7	Jenis Kelamin Responden	63
Tabel 4.8	Kelas Responden.....	64
Tabel 4.9	Usia Responden	64
Tabel 4.10	Agama Responden	65
Tabel 4.11	Uji Validitas	66
Tabel 4.12	Uji Reliabilitas	67
Tabel 4.13	Yang Suka Menonton Drama India Balveer	68
Tabel 4.14	Yang Sering Menonton Drama India Balveer.....	68
Tabel 4.15	Narasi (AKhir Cerita yang Mengambang)	69
Tabel 4.16	Narasi (Berjangka Waktu yang Panjang).....	70
Tabel 4.17	Narasi (Tidak Memiliki Batasan dalam Menceritakan Kisah)..	70
Tabel 4.18	Pemeran (Protagonis).....	71
Tabel 4.19	Pemeran (Antagonis)	72
Tabel 4.20	Pemeran (Tritagonis)	72
Tabel 4.21	Tema (Keajaiban)	73

Tabel 4.22	Tema (Persahabatan).....	74
Tabel 4.23	Tema (Keluarga)	74
Tabel 4.24	Perilaku Tertutup (Pendiam).....	75
Tabel 4.25	Perilaku Tertutup (Senang Berimajinasi)	75
Tabel 4.26	Perilaku Tertutup (Susah Bergaul)	76
Tabel 4.27	Perilaku Tertutup (Kreatif)	77
Tabel 4.28	Perilaku Terbuka (Senang Berbicara)	77
Tabel 4.29	Perilaku Terbuka (Tertawa).....	78
Tabel 4.30	Perilaku Terbuka (Membantu Teman).....	79
Tabel 4.31	Perilaku Terbuka (Menjahili Teman).....	79
Tabel 4.32	Koefisien Korelasi.....	80

DAFTAR GAMBAR

Gambar 1.1	Hubungan Dua Variabel	7
Gambar 2.1	Model Komunikasi S-R	23
Gambar 2.2	Kerangka Pikir Penelitian.....	39
Gambar 3.1	Penarikan Sampel Berstrata	45
Gambar 4.1	Struktur Organisasi.....	61

ABSTRAK

Nama : Yaumil Khairia
NIM : 50700112051
Judul : Pengaruh Tayangan Drama India Balveer terhadap Perilaku Siswa SD Negeri 29.4 Majannang Desa Bowong Cindea Kecamatan Bungoro Kabupaten Pangkep

Tujuan penelitian ini: (1) Untuk mengetahui apa yang menyebabkan siswa SD Negeri 29.4 Majannang Desa Bowong Cindea Kecamatan Bungoro Kabupaten Pangkep menggemari drama india “Balveer” pada stasiun televisi ANTV (Andalas Televisi); (2) Untuk mengetahui Bagaimanakah pengaruh drama India Balveer terhadap perilaku siswa di SD Negeri 29/4 Majannang Desa Bowong Cindea Kecamatan Bungoro Kabupaten Pangkep. Penelitian ini tepatnya dilakukan di SD Negeri 29.4 Majannang Desa Bowong Cindea Kecamatan Bungoro Kabupaten Pangkep. Adapun populasi dalam penelitian ini adalah seluruh siswa SD Negeri 29.4 Majannang. Responden dalam penelitian ini ditentukan dengan *Probability Sampling* dengan teknik *Stratified Sampling*. Jenis penelitian ini menggunakan deskriptif kuantitatif.

Teknik analisis yang digunakan pertama analisis korelasi yang berfungsi untuk melihat hubungan antara drama India Balveer dengan perilaku siswa, hasil penelitian berdasarkan uji korelasi nilai korelasi drama India Balveer dan perilaku siswa adalah 0,434. Kedua, analisis regresi linear sederhana yang berfungsi melihat pengaruh.

Hasil penelitian menunjukkan, berdasarkan regresi linear sederhana dapat diperoleh informasi bahwa R adalah 0,434 maka R^2 adalah 0,188. Hasil tersebut dimasukkan ke dalam rumus perilaku anak – $R^2 \times 100$ maka perilakun anak 18,8%. Dari hasil rumus perhitungan tersebut maka pengaruh tayangan drama India Balveer terhadap perilaku siswa SD Negeri 29.4 Majannang sebesar 18,8%. Ketiga, Uji T untuk menguji hipotesis, berdasarkan analisis data uji t, diketahui t perilaku siswa SD Negeri 29.4 Majannang (3.849) > dari t tabel (1,998) atau sig. (0,000) < alpha (0,05) adalah signifikan pada taraf signifikansi 5% dengan demikian H_0 ditolak dan H_a diterima.

Drama India Balveer dalam mempengaruhi perilaku tertutup (*covert behavior*) pendiam dengan presentase tertinggi sebesar 59,0%. Drama India Balveer dalam memengaruhi perilaku terbuka (*overt behavior*) membantu teman dengan presentase tertinggi sebesar 66,6%.

BAB I

PENDAHULUAN

A. Latar Belakang Masalah

Komunikasi merupakan bagian penting yang tidak dapat dipisahkan dari sejarah perkembangan umat manusia. Salah satu bagian dari komunikasi yang sedang berkembang pesat adalah komunikasi massa. Komunikasi massa adalah komunikasi yang menggunakan media massa sebagai penyalur pesan. Media massa terbagi menjadi dua yaitu media cetak dan media elektronik. Media massa cetak terdiri dari surat kabar, majalah, dan lain-lain. Sedangkan media massa elektronik terdiri dari radio, televisi, dan lain-lain. Komunikasi massa bukan komunikasi dengan massa yang banyak (orang banyak) seperti jika ada orang yang berpidato langsung kemudian banyak orang yang mendengar namun komunikasi massa merupakan penyampaian informasi melalui media surat kabar, televisi, radio, dan lain-lain.

Televisi merupakan media massa yang paling populer karena sifatnya yang audio visual dan yang paling luas dikonsumsi oleh masyarakat Indonesia. Perkembangan media televisi jauh melampaui media-media massa lainnya, seperti surat kabar, majalah, apalagi buku. Di zaman ini televisi merupakan salah satu barang yang wajib ada di dalam sebuah rumah dan wajib berada di tengah-tengah kita bukan hanya fungsinya sebagai pemberi informasi namun sebagai salah satu media hiburan. Hal ini bukan hanya berlaku pada masyarakat kota, namun merambah ke pelosok-pelosok desa.

Televisi dapat di jumpai dimana saja, baik di ruang tunggu rumah sakit, ruang tunggu kantor baik instansi pemerintahan maupun swasta, di rumah-rumah makan, dan lain-lain. Informasi yang disalurkan media televisi sangat mudah di cerna, karena televisi menampilkan gambar dan suara serta teks yang membuat tidak bosan untuk menyaksikannya. Bukan hanya satu atau dua informasi yang bisa didapatkan namun kita dapat memperoleh informasi sebanyak yang diinginkan dari berbagai stasiun televisi yang ada. Kebutuhan informasi sudah dapat terpenuhi dari media televisi dan tentunya sebagai hiburan. Televisi sebagai media informasi dari program acara berita maupun talk show, dan lain-lain. Kemudian televisi sebagai media hiburan ada berbagai program acara seperti sinetron, FTV (Film Televisi), acara-acara musik, dan lain-lain.

Kemajuan televisi sangat berhubungan dengan fungsinya sebagai media massa elektronik. Hingga saat ini, Negara Indonesia telah memiliki 15 stasiun televisi nasional yaitu Televisi Republik Indonesia Indonesia (TVRI), Rajawali Citra Televisi Indonesia (RCTI), Global TV, MNC TV, iNews TV, Surya Citra Televisi (SCTV), Indosiar Visual Mandiri (Indosiar), Andalas Televisi (ANTV), TVOne, Metro TV, Televisi Transformasi Indonesia (Trans TV), Trans 7, Rajawali Televisi (RTV), Kompas TV, dan NET. TV.¹ Selain televisi nasional, saat ini hampir setiap daerah (terutama kota-kota besar) di Indonesia telah memiliki stasiun televisi lokal.

¹ “Daftar Stasiun Televisi di Indonesia,” *Wikipedia the Free Encyclopedia*.
https://id.m.wikipedia.org/wiki/Daftar_stasiun_televisi_di_Indonesia (13 Januari 2016).
(Catatan: Tidak ada data penerbitan ensiklopedi secara terpisah karena situs ini dimutakhirkan [updated] tiap hari)

Dengan berbagai programnya televisi mampu memberikan informasi dari dunia pendidikan, kriminal, kehidupan selebriti dan sebagainya. Acara yang disajikan media televisi tentunya dikemas sedemikian rupa agar mampu menarik hati orang yang menontonnya. Akan tetapi kebebasan bermedia pada akhirnya berdampak pada kurang kontrolnya acara-acara yang ditayangkan. Salah satunya adalah *sinetron*, banyak *sinetron* yang bermunculan tapi terkadang *sinetron* sering kali mengesampingkan pesan moral dari *sinetron* yang ditayangkan.

Sinema elektronik atau lebih populer dalam akronim *sinetron* adalah istilah untuk serial drama sandiwara bersambung yang disiarkan oleh stasiun televisi. Dalam bahasa Inggris, *sinetron* disebut *soap opera* (opera sabun), sedangkan dalam bahasa Spanyol disebut *telenovela*. Menurut hasil wawancara dengan Teguh Karya, sutradara terkenal asal Indonesia, istilah yang digunakan secara luas di Indonesia pertama kali dicetuskan oleh Soemardjono (salah satu pendiri dan mantan pengajar Institut Kesenian Jakarta).²

Sinetron sangat berpengaruh dalam membentuk perilaku anak-anak yang dapat menambah wawasan serta pengetahuan seiring perkembangan teknologi saat ini. Alur cerita *sinetron* adalah sama, diperankan oleh tokoh protagonis, tokoh antagonis, dan tokoh tritagonis. Tokoh protagonis adalah tokoh utama yang diidolakan, yang selalu membela kebenaran dan berkarakter baik. Tokoh antagonis

² “*Sinetron*,” *Wikipedia the Free Encyclopedia*. <https://id.m.wikipedia.org/wiki/Sinetron> (13 Januari 2016).

(Catatan: Tidak ada data penerbitan ensiklopedi secara terpisah karena situs ini dimutakhirkan [updated] tiap hari)

adalah tokoh utama yang di benci, tokoh lawan dari protagonis yang berkarakter jahat. Kemudian tokoh tritagonis merupakan tokoh pembantu yang bersifat netral dan tokoh penengah. Ada banyak pengaruh negatif sinetron diberbagai adegannya yang berbahaya apabila ditiru oleh anak-anak. Anak-anak yang masih dalam pertumbuhan sangat mudah terpengaruh dan tidak mencerna dengan baik tayangan yang mereka tonton.

Anak-anak yang sering menonton sinetron atau drama akan mengalami ketergantungan pada televisi dan merasa kurang lengkap jika tidak menonton setiap harinya. Kemudian pada akhirnya mereka akan cenderung meniru dan mempraktekkan tayangan yang mereka lihat. Akibatnya anak-anak lebih memilih berjam-jam di depan televisi dibandingkan belajar dan mengerjakan pekerjaan rumah.

Sinetron atau drama-drama sangat membahayakan bagi anak-anak. Apalagi sinetron yang menampilkan adegan-adegan yang sering kali berbahaya seperti menendang, memukul dan menjahili teman. Sebenarnya sinetron tidak hanya menampilkan hal-hal yang negatif, tetapi juga menampilkan perilaku-perilaku yang baik seperti membantu teman, dan sebagainya. Perilaku yang kurang baik tidak diimbangi dengan perilaku yang baik atau perilaku yang kurang baik lebih banyak dibandingkan perilaku yang baiknya. Sinetron sekarang ini bukan hanya menampilkan yang nyata atau yang bisa dilakukan di dunia nyata namun banyak sinetron bermunculan yang menampilkan sesuatu yang magik atau seperti sulap, dan itu tidak bisa dilakukan dalam dunia nyata.

Sinetron sekarang kurang menerapkan norma-norma karena *tergerus* oleh perkembangan zaman kemudian terjadilah perubahan sosial dan budaya. Dampak dari menonton sinetron itu sendiri ada dua yaitu dampak positif dan dampak negatif. Dampak positif akan terjadi apabila adanya kontrol dari orang tua dalam memilih tontonan atau sinetron yang layak untuk di tonton oleh anaknya. Sedangkan dampak negatif terjadi apabila orang tua tidak mengontrol apa yang di tonton anaknya. Orang tua sangat berperan dalam memilihkan tayangan yang layak dan tidak layak ditonton oleh anak-anak tentunya dengan mempertimbangkan baik dan buruknya tayangan itu. Orang tua harus tahu bahwa tontonan yang layak ditonton oleh anak-anak adalah tontonan yang mendidik dan berkualitas.

Sinetron-sinetron yang ditayangkan di televisi Nasional Indonesia bukan hanya sinetron yang di produksi di Indonesia namun ada banyak sekali sinetron dari berbagai Negara di dunia yang di tayangkan Indonesia. Seperti drama India dan Turki yang banyak ditayangkan stasiun televisi ANTV (Andalas Televisi) dan SCTV (Surya Citra Televisi). Drama-drama India semakin marak menghiasi layar televisi di Indonesia. Di mulai sejak stasiun televis ANTV (Andalas Televisi), drama pertama yang paling fenomenal di jagat hiburan tanah air dan mampu menyedot perhatian khalayak adalah drama “Jodha Akbar”. Seiring banyaknya penggemar drama India, drama-drama lain kian marak menghiasi layar kaca. Bukan hanya drama yang ditujukan kepada orang dewasa, namun drama untuk anak-anak juga ikut ditayangkan seperti drama “Balveer”.

Banyaknya pengaruh yang dapat di timbulkan dari menonton sinetron atau drama-drama terhadap perilaku anak. Drama India Balveer ini menyedot perhatian anak-anak yang membuat mereka semakin sering dan rutin menyaksikan drama India ini. Menurut obeservasi awal kemunculan drama-drama India yang memang dikhususkan untuk anak-anak, membuat anak menjadi lebih sering mengkhayalkan kejadian di drama India Belveer ini, kemudian memberitahu ke orang di sekitarnya keinginannya untuk memiliki tongkat ajaib yang dengan tongkat ajaib itu ia dapat melakukan hal ia inginkan.

Drama India Balveer bercerita tentang seorang anak yang bernama Balveer di utus dari dunia peri untuk menolong setiap anak yang butuh pertolongan dan bertugas untuk menjaga anak-anak dari kejahatan Bhayangkar Peri. Drama India Balveer merupakan drama yang bergenre kejaiban, persahabatan, dan komedi. Drama ini sebagai tayangan hiburan bagi anak-anak yang mampu memengaruhi perilaku anak-anak. Misalnya, seorang anak yang sedang membutuhkan pertolongan atau sedang mengalami kesusahan maka anak tersebut akan memanggil Balveer.

Berdasarkan uraian di atas, maka peneliti tertarik untuk meneliti lebih jauh tentang “Pengaruh Tayangan Drama India Balveer Pada Stasiun Televisi ANTV (Andalas Televisi) terhadap Perilaku Siswa di SD Negeri 29.4 Majannang, Desa Bowong Cindea, Kecamatan Bungoro, Kabupaten Pangkep”.

B. Rumusan Masalah

Berdasarkan latar belakang penelitian di atas, maka dapat dirumuskan masalah dalam penelitian ini sebagai berikut:

1. Apakah yang menyebabkan siswa SD Negeri 29.4 Majannang Desa Bowong Cindea Kecamatan Bungoro Kabupaten Pangkep menggemari drama India Balveer pada stasiun televisi ANTV (Andalas Televisi) ?
2. Bagaimanakah pengaruh drama India Balveer pada stasiun televisi ANTV terhadap perilaku siswa SD Negeri 29.4 Majannang Desa Bowong Cindea Kecamatan Bungoro Kabupaten Pangkep ?

C. Definisi Operasional dan Ruang Lingkup Penelitian

Dalam penelitian ini hanya ada satu variabel bebas dan terikat, yang disebut analisis bivariat. Variabel bebas yaitu tayangan drama India Balveer pada stasiun televisi ANTV (Andalas Televisi). Sedangkan variabel terikatnya yaitu perilaku siswa di SD Negeri 29.4 Majannang, Desa Bowong Cindea.

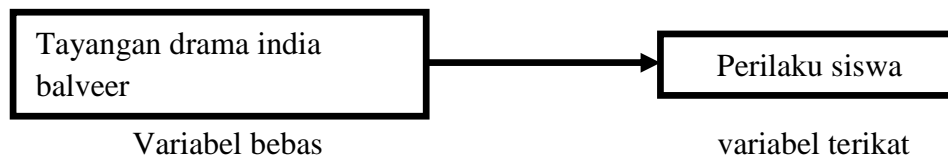

Gambar 1.1
Hubungan dua variabel dalam analisis bivariat
 Data Sekunder Diolah, 2016

Variabel bebasnya adalah tayangan drama India Balveer. Drama India Balveer merupakan drama asal negeri India yang ditujukan khusus untuk anak-anak dengan menonjolkan hal-hal yang berbau keajaiban. Komponennya, yaitu:

1. Bentuk narasi dengan akhir cerita yang mengambang (ketika akan bersambung, maka konfliknya semakin menegangkan, membuat penasaran dan penonton tidak sabar menunggu keesokan harinya untuk menyaksikan

kelanjutan kisahnya), berjangka waktu yang panjang (drama ini dibuat berepisode-episode yang seakan-akan tidak akan habis dan kisahnya terus bersambung), dan bisa saja tidak memiliki batasan dalam menceritakan kisahnya (tokoh yang antagonis diperankan sedemikian rupa yang dibuat sejahat-jahatnya bahkan kejahatan yang tidak masuk akal pun disajikan, kemudian peran protagonis diperankan menjadi orang yang sangat baik, lemah lembut, dan sabar bahkan jika didunia yang nyata kemungkinan tidak ada orang seperti itu).

2. Pemeran dalam suatu drama atau sinetron di bedakan menjadi tiga yaitu tokoh protagonis (tokoh utama yang baik dan diidolakan), tokoh antagonis (tokoh utama yang jahat dan dibenci), tokoh tritagonis (tokoh pembantu yang bersifat netral)
3. Tema yang dibuat berputar-putar dan menonjolkan hubungan yang tidak baik antara setiap tokohnya. Seperti saling menjahili, namun cara menjahili dalam drama Balveer ini menggunakan kekuatan yang ajaib dengan tongkat sakti yang mampu membuat celaka lawannya. Setiap anak yang mengalami kesusahan akan memanggil Balveer untuk dimintai pertolongan.

Variabel tergantungnya yaitu perilaku siswa di SD Negeri 29/4 Majannang.

Bentuk-bentuk perilaku siswa yang akan diteliti berdasarkan bentuk respon terhadap stimulus, yaitu:

1. Perilaku tertutup (*convert behavior*), terjadi bila respons terhadap stimulus tersebut masih belum dapat diamati orang lain (dari luar) secara jelas.

Respons seseorang masih terbatas dalam bentuk perhatian (memusatkan pikiran pada drama India Balveer), perasaan (reaksi terhadap drama India Balveer yang di tontonnya seperti senang, sedih, dan lain sebagainya), persepsi (mengenali dan menafsirkan informasi dari tayangan drama India Balveer yang di tonton), pengetahuan (informasi yang di peroleh dari menonton drama India Balveer) dan sikap (mencerminkan perasaan dari menonton drama India Balveer) terhadap stimulus yang bersangkutan. Bentuk "*unobservable behavior*" atau "*covert behavior*" yang dapat diukur dari pengetahuan dan sikap. Contoh: anak-anak tahu pemeran protagonis dan antagonis dalam drama India Balveer (pengetahuan), kemudian anak-anak berimajinasi tentang pemeran protagonis dan antagonis dalam drama India Balveer (sikap).

2. Perilaku terbuka (*overt behavior*), respon seseorang terhadap stimulus dalam bentuk tindakan nyata atau terbuka. Respon terhadap stimulus tersebut sudah jelas dalam bentuk tindakan atau praktek, yang dengan mudah dapat diamati atau dilihat oleh orang lain. Jika siswa yang menonton drama Balveer kemudian menerapkan dan mempraktekkan yang mereka tonton di kehidupan sehari-hari, misalnya saat anak membutuhkan pertolongan maka nama yang pertama mereka panggil adalah Balveer.

Tabel 1.1
Tabel Desain Operasional Variabel

No	Variabel	Sub variabel	Dimensi	Indikator	Teknik pengumpulan data
1.	Variabel X Drama India Balveer	(X1) Narasi	<ol style="list-style-type: none"> 1. Akhir cerita yang mengambang 2. Berjangka waktu yang panjang 3. Tidak memiliki batasan dalam menceritakan kisahnya 	<ol style="list-style-type: none"> 1. Konflik ketika akan bersambung semakin menegangkan dan membuat penonton penasaran 2. Dibuat berepisode-epode 3. Tidak ada batasan dalam memerankan perannya 	Kuesioner
		(X2) Pemeran	<ol style="list-style-type: none"> 1. Pemeran protagonis 2. Pemeran antagonis 3. Pemeran tritagonis 	<ol style="list-style-type: none"> 1. Pemeran utama yang baik dan di idolakan 2. Pemeran utama yang jahat dan dibenci 3. Pemeran pembantu yang netral 	Kuesioner
		(X3) Tema	<ol style="list-style-type: none"> 1. Keajaiban 2. Persahabatan 3. keluarga 	<ol style="list-style-type: none"> 1. Menggunakan kekuatan tongkat sihir dalam melakukan kebaikan atau kejahatan 2. Saling membantu satu sama lain 3. Hubungan yang baik dalam keluarga Ballu, Meher dan Manav 	
2.	Variabel Y Perilaku	(Y1) Perilaku	<ol style="list-style-type: none"> 1. Pendiam 2. Senang 	<ol style="list-style-type: none"> 1. Tidak banyak bicara 	Kuesioner

	anak	tertutup (<i>convert behavior</i>)	berimajinasi 3. Susah bergaul 4. Kreatif	2. Menggambarkan apa yang dilihat didalam pikiran, menghayal 3. Tidak memiliki banyak teman, cenderung menyukai sendiri 4. Kemampuan untuk menciptakan sesuatu yang baru	
		(Y2) Perilaku terbuka (<i>overt behavior</i>)	1. Senang berbicara 2. Tertawa 3. Membantu teman 4. Menjahili teman	1. Lebih mudah mengungkapkan perasaan dengan kata-kata 2. Mengekspresikan perasaannya melalui tertawa 3. Ketika teman membutuhkan pertolongan, maka ia akan membantunya 4. Suka membodohi teman	Kuesioner

Data Primer diolah, 2016

D. Hipotesis

Hipotesis merupakan satu tipe proposisi yang langsung dapat diuji. Oleh karena itu, hipotesis selalu mengambil bentuk atau dinyatakan dalam kalimat pernyataan (*declarative*) dan dalam pernyataan ini secara umum dihubungkan satu atau lebih variabel dengan satu atau lebih variabel lain. Satu hipotesis adalah satu pertanyaan atau jawaban tentatif tentang hubungan antara dua atau lebih variabel. Ia merupakan jawaban atau dugaan atau penjelasan sementara tentang perilaku, atau gejala atau keadaan sebagaimana di kemukakan dalam rumusan masalah. Ia

merupakan satu pertanyaan tentatif tentang hubungan antara dua variabel (independen dan dependen) dan hubungan tersebut dapat diuji empiris.³

Hipotesis memberikan fungsi yang penting bagi proses riset. Fungsi-fungsi tersebut antara lain:

1. Hipotesis mengarahkan riset. Dengan mempunyai hipotesis riset tidak melenceng dari fokus. Adanya isolasi area atau topik riset. Dengan demikian hipotesis adalah petunjuk atau pembimbing (*guide*). Agar riset tidak mengambang dan salah arah.
2. Hipotesis membantu periset agar tidak terjebak pada upaya *trial and error* dalam mencari jawaban riset.
3. Hipotesis membantu periset menghilangkan variabel-variabel yang tidak ada hubungannya dengan riset, yang berpotensi mengintervensi, sehingga menjadikan permasalahan melebar.
4. Hipotesis membantu periset mengkuantifikasikan variabel sehingga dapat diukur. Segala fenomena dapat dikuantifikasi jika dioperasionalkan lebih dahulu.⁴

Dari uraian di atas dapat disimpulkan bahwa hipotesis dalam suatu penelitian harus diuji, oleh karena itu perumusan hipotesis yang baik adalah hipotesis yang dapat diuji kebenaran dan ketidak benarannya.

Hipotesis dalam penelitian ini adalah:

³ Ulber Silalahi, *Metode Penelitian Sosial* (Bandung: PT. Refika Aditama, 2009), h. 160

⁴ Burhan Bungin, *Sosiologi Komunikasi Teori, Paradigma, dan Diskursus Teknologi Komunikasi di Masyarakat* (Jakarta: Prenada Media Group, 2008), hlm. 28

1. H_0 = tidak terdapat pengaruh antara menonton tayangan drama India Balveer terhadap perilaku siswa SD Negeri 29.4 Majannang, Desa Bowong Cindea, Kecamatan Bungoro, Kabupaten Pangkep.
2. H_a = terdapat pengaruh antara menonton tayangan drama India Balveer terhadap perilaku siswa SD Negeri 29.4 Majannang, Desa Bowong Cindea, Kecamatan Bungoro, Kabupaten Pangkep.

E. Penelitian Relevan Sebelumnya

Dalam penelitian ini, peneliti menggunakan penelitian relevan sebelumnya sebagai perbandingan dan tolak ukur serta mempermudah peneliti dalam menyusun penelitian ini. Peneliti telah mengalisis penelitian terdahulu yang berkaitan dengan pembahasan dalam penelitian ini.

Pada Penelitain Suherman menggunakan metode penelitian dengan pendekatan kuantitatif, teknik pengumpulan data dengan kuesioner dan wawancara, dan teknik analisis data dengan analisis regresi berganda. Objek penelitiannya adalah anak usia dini. Di dalam penelitian ini memiliki tiga variabel, variabel bebasnya yaitu tayangan televisi, variabel terikatnya ada dua yaitu kendali orang tua dan perilaku negatif anak.

Pada penelitian Ira Yuliana menggunakan metode penelitian dengan pendekatan kuantitatif, teknik pengumpulan data dengan survey menggunakan kuesioner, dan teknik analisis data dengan analisis korelasi. Objek penelitiannya adalah Remaja. Dalam penelitian ini memiliki dua variabel, variabel bebasnya yaitu tayangan drama seri Korea, variabel terikatnya yaitu perilaku imitasi remaja.

Pada penelitian Ivan Ibnu Salam menggunakan metode penelitian dengan pendekatan kuantitatif, teknik pengumpulan data dengan kuesioner, dan teknik analisis data menggunakan analisis korelasi ranspearman.

Berikut perbedaan mengenai tinjauan penelitian relevan sebelumnya, lihat pada Tabel 1.2.

Tabel 1. 2
Hasil Penelitian Terdahulu

No	Judul/ Nama Peneliti	Metode Penelitian	Objek penelitian	Hasil Penelitian
1.	Pengaruh antara intensitas menonton tayangan televisi dan kendali orang tua dalam menonton tayangan televisi, terhadap perilaku negatif anak usia dini di TK Islam Syaichona Cholil Balikpapan/ Suherman, Universitas Sunan Kalijaga Yogyakarta, 2015	1) Pendekatan kuantitatif 2) Teknik pengumpulan data dengan kuesioner, wawancara dan observasi 3) Teknik analisis data dengan analisis regresi berganda	Anak Usia dini di TK Islam Syaichona Cholil Balikpapan	1) Ada pengaruh yang signifikan antara intensitas menonton tayangan televisi terhadap perilaku negatif anak 2) Ada pengaruh yang signifikan antara kendali orang tua dalam menonton tayangan televisi terhadap perilaku negative anak 3) Ada pengaruh signifikan secara bersama-sama antara intensitas menonton dan kendali orang tua terhadap perilaku negatif anak
2.	Pengaruh Terpaan Tayangan Drama	1) Pendekatan kuantitatif	Remaja di kota bandung yang	1) Durasi berperan besar dalam

	Seri Korea terhadap Perilaku Imitasi Remaja di Kota Bandung/ Ira Yuliana, Universitas Telkom Bandung, 2012	<ol style="list-style-type: none"> 2) Teknik pengumpulan data, metode survey menggunakan kuesioner 3) Teknik analisis data menggunakan analisis korelasi 	berusia 13 sampai 21 tahun	<ol style="list-style-type: none"> meningkatkan terpaan drama korea terhadap remaja di Bandung 2) Perilaku imitasi remaja mencapai presentase yang sangat tinggi 3) Terpaan tayangan drama korea secara signifikan berpengaruh positif
3.	Hubungan antara Terpaan Drama Korea dengan Gaya Hidup Penonton/ Ivan Ibnu Salam, Universitas Padjajaran, 2012	<ol style="list-style-type: none"> 1) Pendekatan kuantitatif 2) Teknik pengumpulan menggunakan kuesioner 3) Teknik analisis data menggunakan analisis korelasi ran spearman 	Para penggemar Drama Korea yang tergabung dalam Komunitas “K-Drama Kaskusers Lovers” di situs www.kaskus.us sebanyak 762 orang	<ol style="list-style-type: none"> 1) Terdapat hubungan yang kuat antara intensitas tayangan drama Korea dengan gaya hidup penonton 2) Terdapat hubungan yang cukup berarti antara isi drama korea dengan gaya hidup penonton 3) Terdapat hubungan yang berarti antara daya tarik tayangan drama Korea dengan gaya hidup penonton

Data Primer diolah, 2016

F. Tujuan Penelitian Dan Kegunaan Penelitian

1. Tujuan Penelitian

- a. Untuk mengetahui penyebab siswa SD Negeri 29.4 Majannang Desa Bowong Cindea Kecamatan Bungoro Kabupaten Pangkep menggemari drama india “Balveer” pada stasiun televisi ANTV (Andalas Televisi).
- b. Untuk mengetahui pengaruh drama India Balveer terhadap perilaku siswa di SD Negeri 29/4 Majannang Desa Bowong Cindea Kecamatan Bungoro Kabupaten Pangkep.

2. Kegunaan Penelitian

- a. Secara akademis, penelitian ini dapat menjadi bahan bacaan di lingkungan Fakultas Dakwah dan Komunikasi khususnya Jurusan Ilmu Komunikasi.
- b. Secara teoritis, penelitian ini dapat menambah pengetahuan penulis khususnya mengenai media massa dan perilaku manusia.
- c. Secara praktis, penelitian ini diharapkan dapat menjadi masukan bagi pihak-pihak yang ingin melakukan penelitian sejenis.

BAB II

TINJAUAN PUSTAKA

A. *Tinjauan Tentang Media Massa*

1. *Media Massa*

Media massa merupakan istilah yang digunakan untuk mempertegas kehadiran suatu kelas, seksi media yang dirancang sedemikian rupa agar dapat mencapai *audiens* yang sangat besar dan luas (yang dimaksudkan dengan besar dan luas adalah seluruh penduduk dari suatu bangsa/Negara). Pengertian media massa ini sangat luas penggunaannya sehubungan dengan lahirnya percetakan oleh Guttenburg di abad pertengahan dan disusul oleh penemuan radio yang melintasi lautan Atlantik pada tahun 1920, dan terakhir dengan perkembangan jaringan radio, televisi, meluasnya, sirkulasi surat kabar dan majalah serta internet yang berhubungan dengan massa.

Peran media massa, media massa adalah institusi yang berperan sebagai *agen of change*, yaitu sebagai institusi pelopor. Ini adalah paradigma utama media massa. Dalam menjalankan paradigmanya media massa berperan:

1. Sebagai institusi pencerahan masyarakat, yaitu perannya sebagai media edukasi. Media massa menjadi media yang setiap saat mendidik masyarakat supaya cerdas, terbuka pikirannya, dan menjadi masyarakat yang maju.
2. Selain itu media massa juga menjadi media informasi yaitu media yang setiap saat menyampaikan informasi kepada masyarakat. Dengan informasi yang terbuka dan jujur dan benar disampaikan media massa kepada masyarakat, maka

masyarakat akan menjadi masyarakat yang kaya dengan informasi, masyarakat yang terbuka dengan informasi, sebaliknya pula masyarakat akan menjadi masyarakat informatif, masyarakat yang dapat menyampaikan informasi dengan jujur kepada media massa. Selain itu, informasi yang banyak dimiliki oleh masyarakat, menjadikan masyarakat sebagai masyarakat dunia yang dapat berpartisipasi dengan berbagai kemampuannya.

3. Media massa sebagai media hiburan. Sebagai *agent of change*, media massa juga menjadi institusi budaya, yaitu institusi yang setiap saat menjadi corong kebudayaan, katalisator perkembangan budaya. Sebagai *agent of change* yang dimaksud adalah juga mendorong agar perkembangan budaya itu bermanfaat bagi manusia bermoral dan masyarakat sakinah, dengan demikian media massa juga berperan untuk mencegah berkembangnya budaya-budaya yang justru merusak peradaban manusia dan masyarakatnya.¹

Media massa berperan penting sebagai penyalur pesan dan pemberi informasi bagi khalayak baik melalui media massa cetak ataupun media massa elektronik. Menurut observasi sebelumnya media massa elektronik merupakan penyalur pesan dan hiburan yang paling berkembang karena sifatnya yang audio visual. Menampilkan gambar dan suara serta teks untuk memperjelas informasi yang disajikan.

¹ Burhan Bungin, *Sosiologi Komunikasi Teori, Paradigma, dan Diskursus Teknologi Komunikasi di Masyarakat* (Jakarta: Prenada Media Group, 2008), hlm. 85

a) Q.S. Al- alaq: 96 ayat 1 – 5

أَقْرَأْ أَشْمَ الَّذِي
الَّذِي أَقْلَمَ الْإِنْسَانَ مَا لَمْ يَعْلَمْ
الْإِنْسَانَ مِنْ عَلَقٍ أَقْرَأْ
الْأَكْرَمُ

Terjemahnya:

“Bacalah dengan (menyebut) nama Tuhanmu yang Menciptakan, Dia telah menciptakan manusia dari segumpal darah. Bacalah, dan Tuhanmulah yang maha pemurah, yang mengajar (manusia) dengan perantara kalam, dia mengajar kepada manusia apa yang tidak diketahuinya.”

b) Q.S. Al-muthaffifin: 83 ayat 18 – 20

وَيْلٌ لِّلْمُطَفِّفِينَ
الَّذِينَ أَكْنَأُوا
النَّاسَ يَسْتَوْفُونَ
وَإِذَا كَالُوهُمْ أَوْ
وَزَنُوهُمْ يُحْسِرُونَ

Terjemahnya:

“Sekali-kali tidak, sesungguhnya kitab orang-orang yang berbakti itu (tersimpan) dalam ‘Illyyin. Tahukah kamu apakah ‘Illyyin itu? (yaitu) kitab yang tertulis.”

Dari ayat diatas telah menunjukkan bahwa Al- Qur’an bukan sekedar kalam Tuhan yang hanya membicarakan tentang ke Tuhannya, akan tetapi membahas tentang semua hala yang berkaitan dengan kebutuhan manusia. Tak terkecuali dengan kebutuhan yang berakitan dengan komunikasi.

2. Fungsi Media Massa

Wright membagi media komunikasi berdasarkan sifat dasar pemirsa, sifat dasar pengalaman komunikasi dan sifat dasar pemberi informasi. Laswell pakar komunikasi dan professor hukum di Yale mencatat tiga fungsi media massa: pengamat lingkungan, korelasi bagian-bagian dari masyarakat untuk merespon lingkungan, dan penyampaian warisan masyarakat dari satu generasi ke generasi

selanjutnya. Selain ketiga fungsi itu Wright menambahkan fungsi keempat yaitu hiburan. Selain fungsi media juga mempunyai banyak disfungsi yakni konsekuensi yang tidak diinginkan masyarakat atau anggota masyarakat.

1. Pengawasan (*surveillance*)

Pengawasan (*surveillance*), fungsi pertama member informasi dan menyediakan berita. Dalam membentuk fungsi ini, media sering kali memperingatkan kita akan bahaya yang mungkin terjadi seperti kondisi cuaca yang ekstrem atau bahaya atau ancaman militer.

Fungsi pengawasan juga termasuk berita yang tersedia dimedia yang penting dalam ekonomi, public dan masyarakat, seperti laporan bursa pasar, lalu lintas, cuaca dan sebagainya. Namun fungsi pengawasan ini juga bisa menyebabkan beberapa disfungsi. Kepanikan dapat terjadi karena ada penekanan yang berlebihan terhadap bahaya atau ancaman terhadap masyarakat.

2. Korelasi

Korelasi adalah seleksi dan interpretasi informasi tentang lingkungan. Fungsi korelasi bertujuan untuk menjalankan norma social dan menjaga consensus dengan mengekspos penyimpangan, memberikan status dengan cara menyoroti individu terpilih dan dapat berfungsi untuk mengawasi pemerintah.

Fungsi korelasi dapat menjadi disfungsi ketika media terus menerus melanggengkan *stereotype* dan menumbuhkan kesamaan, menghalangi perubahan social dan inovasi, mengurangi kritik dan melindungi serta memperluas kekuasaan yang mungkin perlu diawasi.

3. Penyampaian Warisan Sosial

Penyampaian warisan social merupakan sesuatu fungsi dimana media menyampaikan informasi, nilai dan norma dari satu generasi ke generasi berikutnya atau dari anggota masyarakat ke kaum pendatang. Media membantu integrasi individu ke masyarakat, melanjutkan sosialisasi, mengurangi perasaan terasing (anomi). Namun komunikasi massa juga bisa menimbulkan disfungsi berupa depersonalisasi masyarakat, mengurangi, keanekaragaman kebudayaan dan meningkatkan mesyarakat massa.

4. Hiburan

Madia massa sebagai sarana istirahat dari masalah dan mengisi waktu luang, menciptakan budaya massa, meningkatkan rasa/selera. Namun berdampak pula mendorong orang melarikan diri dari kenyataan, merusak kesenian dan menurunkan selera (ketika tari gambyong terganti goyang ngebor, goyang cesar atau goyang oplosan).²

B. Teori-teori Media Massa

1. Tinjauan Tentang Teori S – R (Stimulus – Respons)

Teori stimulus – respons (*S-R theory*) yang merupakan teori yang paling tua dan paling dasar dalam ilmu komunikasi modern. Teori ini menyatakan bahwa media massa menyalahgunakan pengaruhnya (*corrupting influence*) dan merusak tatanan sosial, sementara rakyat bisa tidak berdaya menghadapi pengaruh mereka.

² Isti Nursih Wahyuni, *Komunikasi Massa*, (Yogyakarta: Graha Ilmu, 2014), h. 5

Teori S – R ini memiliki banyak nama lain, seperti teori jarum hipodermik (*hypodermic needle theory*) atau teori peluru ajaib (*magic bullet theory*). Disebut demikian karena teori ini meyakini bahwa kegiatan mengirimkan pesan sama halnya dengan menyuntikkan obat yang bisa langsung masuk kedalam jiwa penerima pesan, sebagaimana peluru yang ditembakkan dan langsung masuk kedalam tubuh.

Berbagai teori tersebut mencoba menjelaskan bagaimana proses berjalannya pesan dari sumber (*source*) kepada pihak yang menerima pesan atau komunikan (*receiver*). Teori-teori awal mengenai komunikasi massa yang lahir menjelang perang dunia I dan terus digunakan hingga usai perang dunia II selalu menggambarkan proses berjalannya pesan secara satu arah (*linear*) atau *one way direction*.

Singkatnya, menurut teori ini, media massa amat perkasa dalam mempengaruhi penerima pesan. Teori S-R menggambarkan proses komunikasi secara sederhana yang hanya melibatkan dua komponen, yaitu media massa dan penerima pesan, yaitu khalayak. Media massa mengeluarkan stimulus dan penerima menanggapi dengan menunjukkan respon sehingga dinamakan teori *Stimulus-Respons*. (Lihat Gambar 2.1).

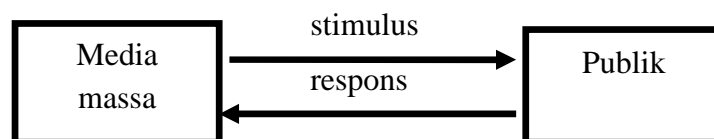

gambar 2.1
Model komunikasi S – R
Sumber: Data Sekunder diolah, 2016

Teori S-R ini muncul pada masa dua perang dunia berdasarkan pengamatan bahwa kegiatan penguasa dalam melancarkan propaganda pemerintahan Nazi yang dipimpin Hitler, sangat ampuh untuk mendapatkan dukungan rakyat luas sehingga mendorong pemerintah Nazi Jerman mengorbankan perang dunia.

Teori masyarakat massa memiliki pemikiran bahwa media adalah obat yang berbahaya atau kekuatan pembunuh yang berbahaya yang dapat secara langsung dan segera menembus system saraf manusia. Teori masyarakat massa adalah contoh dari suatu teori besar (*grand theory*) atau paradigma yang dirumuskan guna menggambarkan atau menjelaskan seluruh aspek dari gejala yang ada.³

Teori stimulus-respons ini merupakan teori yang beranggapan bahwa khalayak sangat mudah terpengaruh dengan tayangan yang mereka tonton. ketika menerima stimulus dari menonton maka khalayak akan memberikan respons. Dalam penelitian ini pengaruh tayangan drama India Balveer terhadap perilaku anak. Stimulusnya yaitu tayangan drama India Balveer, ketika anak menonton tayangan tersebut kemudian meniru perilaku para pemerannya, secara tidak langsung tayangan tersebut telah memengaruhi perilaku anak.

2. Tinjauan Tentang Teori Jarum Hipodermik

³ Morissan, Andy Corry Wardhani, dan Farid Hamid, *Teori Komunikasi Massa* (Bogor: Ghalia Indonesia, 2013), h. 17

Teori peluru mengasumsikan bahwa media memiliki kekuatan yang sangat perkasa, dan komunikan dianggap pasif atau tidak tau apa-apa. Seorang komunikator dapat menembakkan peluru komunikasi yang begitu ajaib kepada khalayak yang tidak berdaya (pasif). Pengaruh media sebagai hipodermik injektion atau jarum suntik didukung oleh munculnya kekuatan propaganda perang dunia I (1914-1918). Dan perang dunia II (1939-1945).⁴

Umumnya apa yang disajikan media massa secara langsung atau kuat akan memberikan rangsangan atau berdampak kuat pada diri *audience*. *Audience*, anggota dari masyarakat dianggap mempunyai ciri khusus yang seragam dan dimotivasi oleh faktor biologis dan lingkungan serta mempunyai sedikit control. Tidak ada campur tangan diantara pesan dan penerima. Artinya, pesan yang sangat jelas dan sederhana akan jelas dan sederhana pula direspon. Jadi, antara penerima dan pesan yang disebarkan oleh pengirim tidak ada perantara atau langsung diterimanya. Dalam *literature* komunikasi massa, ini sering disebut dengan istilah teori jarum hipodermik (*hypodermic needle theory*) atau teori peluru (*bullet theory*). Alasannya, isi senapan (dalam hal ini diibaratkan pesan) langsung mengenai sasaran tanpa perantara. Hal ini artinya, pesan yang dikirimkan akan langsung mengenai sasarannya yakni penerima pesan, seperti peluru yang langsung mengenai sasaran.

Teori ini lebih didasarkan pada intuisi daripada bukti ilmiah, peneliti ilmu sosial yang agak kuno dan sedikit bukti empiris dampak media massa diakumulasi.

⁴Elvinaro Ardianto, Lukiati Komala, Siti Karlinah, *Komunikasi Massa: Suatu Pengantar*, (Bandung: SImbiosis Rekatama Media, 2009). H. 61

Disamping itu, hal ini tidak lain karena pengaruh propaganda dibesar-besarkan pada Perang Dunia satu dengan beberapa contoh kesuksesan kampanye periklanan yang secara efektif mampu memobilisasi opini public dan perilaku konsumen.

Teori disamping mempunyai pengaruh yang sangat kuat juga mengamsumsikan bahwa para pengelola media dianggap sebagai orang yang lebih pintar dibanding *audience*. Akibatnya, *audience* bisa dikelabui sedemikian rupa dari apa yang disiarkannya. Teori ini mengamsumsikan bahwa media massa mempunyai pemikiran bahwa *audience* bisa ditundukkan sedemikian rupa atau bahkan bisa dibentuk dengan cara apapun yang dikehendaki media. Intinya, sebagaimana yang dikatakan oleh Jason dan Anne Hill, media massa dalam teori jarum hipodermik mempunyai efek langsung “disuntikkan” kedalam ketidak sadaran *audience*.⁵

Berbagai perilaku yang ditayangkan dan diperankan oleh tokoh-tokohnya dalam televisi sering kali memberikan rangsangan kepada penonton untuk menirunya. Padahal semua orang tahu bahwa apa disajikan itu bukan kejadian yang sebenarnya. Akan tetapi karena begitu kuatnya pengaruh televisi, penonton selalu terbawa suasana saat menonton dan tidak dapat melepaskan diri. Dibandingkan dengan media massa lainnya, televisi merupakan media massa yang paling bisa memengaruhi sikap dan perilaku penontonnya.

C. Tinjauan Tentang Televisi

1. Televisi

⁵ Nurudin, *Pengantar Komunikasi Massa*. (Jakarta: PT. Raja Grafindo Persada, 2007), h.

Televisi adalah sebuah media telekomunikasi terkenal yang berfungsi sebagai penerima siaran gambar bergerak berserta suara, baik itu yang monokrom (hitam-putih) maupun berwarna. Kata “televisi” merupakan gabungan dari kata *tele* (jauh) dari bahasa Yunani dan *visio* (penglihatan) dari bahasa Latin, sehingga televisi dapat diartikan sebagai alat komunikasi jarak jauh yang menggunakan media visual/penglihatan.

Penggunaan kata “televisi”, acara televisi, ataupun transmisi televisi. Penemuan televisi disejajarkan dengan penemuan roda, Karen apenemuan ini mampu mengubah peradaban dunia. Di Indonesia televisi secara tidak formal sering disebut dengan TV (dibaca: *tivi*, *teve* ataupun *tipi*).⁶

Televisi merupakan media komunikasi yang paling populer karena sifatnya yang audio visual. Di Amerika rata-rata disetel tujuh jam sehari. (di Indonesia berapa?) televisi AS meniru pola radio. Sejak awal televisi adalah *dual system*, stasiun komersil local, dan jaringan Nasional. Bahkan acara radio.⁷

Televisi secara terus-menerus berevolusi dan akan sangat beresiko untuk mencoba merangkum ciri-cirinya dalam hal efek dan tujuan komunikasi. Awalnya, penemuan genre utama dari televisi bermula dari kemampuannya untuk menyiarkan banyak gambar dan suara secara langsung., kemudian bertindak sebagai jendela dunia dalam waktu yang riil. Bahkan studio produksi melakukan siaran langsung sebelum

⁶“Televisi,” *Wikipedia the Free Encyclopedia*. <https://id.m.wikipedia.org/wiki/Televisi> (13 Januari 2016).

(Catatan: Tidak ada data penerbitan ensiklopedi secara terpisah karena situs ini dimutakhirkan [updated] tiap hari)

⁷ Isti Nursih Wahyuni, *Komunikasi Massa* (Yogyakarta: Graha Ilmu, 2014), h. 50

munculnya teknik rekaman video yang efisien. Kemampuan ini secara simultan telah dibatasi untuk konten tertentu, termasuk acara olah raga, siara berita dan beberapa jenis hiburan. Apa yang Dayan dan Katz cirikan sebagai peristiwa media (misalnya kunjungan kenegaraan, olimpiade, penobatan atau demonstrasi politik yang besar) sering kali mendapatkan peliputan langsung yang penting. Kebanyakan konten televisi tidak langsung, walaupun tujuannya untuk menciptakan ilusi adanya realitas yang sedang berlangsung. Ciri utama yang kedua dari televisi adalah rasa akrab keterlibatan personal yang dianggap tumbuh antara penonton dan pembawa acara, atau aktor dan penonton di layar.⁸

Televisi hadir untuk memberikan ragam informasi baik itu dalam negeri maupun dari luar negeri, melaksanakan control social dan juga berfungsi sebagai alat hiburan. Fungsi sebagai media hiburan inilah yang menempati porsi terbesar di dalam dunia pertelevisian. Hal ini bisa dilihat dari banyaknya jam tayang untuk acara hiburan di televisi, seperti sinetron, talk show, kuis, FTV, musik, dan lain-lain. Munculnya media televisi dalam kehidupan manusia memang menghasilkan suatu peradaban, khususnya dalam proses komunikasi dan informasi yang bersifat massa.⁹

Televisi menjadi salah satu kebutuhan utama untuk memperoleh informasi, hiburan dan lain sebagainya. Selain itu televisi merupakan salah satu media hiburan yang enak dinikmati, gratis, dan efektif. Isinya pun mudah dipahami karena gambar disertai dengan suara yang semakin membuat khalayak untuk betah berada di depan

⁸ Denis McQuail, *Teori Komunikasi Massa* (Jakarta: Salemba Humanika, 2011), h.38

⁹ Wawan Kuswandi, *Komunikasi Massa: Sebuah Analisis Isi Media Televisi* (Jakarta: Rineka Cipta, 1996), h. 22

televisi. Suatu rumah baru dianggap lengkap jika ada televisi didalamnya, bukan hanya untuk orang yang kehidupannya menengah keatas, namun yang menengah kebawah dapat menikmati acara-acara televisi.

2. *Sinetron*

Sinema elektronik atau lebih populer dalam dalam akronim *sinetron* adalah istilah untuk serial drama sandiwara bersambung yang disiarkan oleh station televisi. Dalam bahasa Inggris, *sinetron* disebut *soap opera* (opera sabun), sedangkan dalam bahasa Spanyol disebut *telenovela*. Menurut hasil wawancara dengan Teguh Karya, sutradara terkenal asal Indonesia, istilah yang digunakan secara luas di Indonesia pertama kali dicetuskan oleh Soemardjono (salah satu pendiri dan mantan pengajar Institut Kesenian Jakarta).¹⁰

Sinetron/ drama merupakan sinema bersambung yang khusus di tayangkan di media televisi, dengan cerita yang dibuat sedemikian rupa dan semenarik mungkin sehingga sinetron menjadi acara hiburan yang paling ditunggu-tunggu dan sangat digemari oleh khalayak baik dari kalangan orang tua sampai anak-anak, baik kalangan menengah kebawah maupun kalangan atas. Baik disadari atau tidak sinetron mampu mengubah pola hidup karena orang-orang yang menonton akan meniru kehidupan yang dikisahkan dalam sinetron.

¹⁰“Sinetron,” *Wikipedia the Free Encyclopedia*. <https://id.m.wikipedia.org/wiki/Sinetron> (13 Januari 2016).

(Catatan: Tidak ada data penerbitan ensiklopedi secara terpisah karena situs ini dimutakhirkan [updated] tiap hari)

Ada sebagian orang yang menjadikan sinetron sebagai bagian dari kehidupan mereka sehari-hari. Merasa rugi jika tidak menyaksikan sinetron yang mereka gemari. Tidak ingin meninggalkan tempat duduknya dan menunda pekerjaan hanya untuk menonton sinetron karena takut ketinggalan alur cerita berikutnya.

3. Ciri-ciri Sinetron

Sinetron merupakan tayangan hiburan yang menayangkan cerita atau adegan dari para aktornya. Ciri-ciri tayangan sinetron di televisi:

1. Bentuk narasi dengan akhir cerita mengambang, berjangka waktu panjang. Bisa saja tidak memiliki batasan dalam menceritakan kisahnya.
2. Pemeran dalam drama yaitu tokoh protagonis adalah tokoh utama yang baik dan diidolakan, tokoh antagonis adalah tokoh utama yang jahat atau yang dibenci, dan tokoh tritagonis adalah tokoh pembantu yang bersifat netral.
3. Drama tersebut berdasarkan apa yang terjadi di dunia nyata dengan menceritakan kejadian-kejadian yang akrab dengan masalah yang terjadi di kehidupan sehari-hari. Narasi secara sengaja membuat pandangan pemirsa bahwa tayangan tersebut hanyalah rekayasa di layar kaca. Musik-musik yang dramatis serta meng *close up* wajah tokoh-tokohnya ketika marah ataupun sedih sehingga semakin membangkitkan emosi dan ketegangan para penontonnya dalam setiap episodenya, kemudian disaat itu pula sinetron itu bersambung dan membuat penontonnya semakin penasaran.

4. Tema yang dibuat berputar-putar dan menonjolkan hubungan yang tidak baik antara setiap tokohnya. Seperti berkelahi, saling balas dendam, dan lain sebagainya.

Sinetron dapat di kategorikan sebagai tayangan hiburan di televisi yang sangat di gemari dan di tunggu-tunggu. Drama India Balveer hadir sebagai hiburan bagi anak-anak, bercerita tentang keluarga, persahabatan, dan keajaiban.

4. Jenis –Jenis Sinetron

Sinetron sebagai drama di televisi yang mengalami perkembangan yang sangat pesat. Teknik dan alat-alat produksi yang semakin canggih seiring dengan perkembangan ilmu pengetahuan dan teknologi, menghasilkan sinetron yang semakin berkualitas dan semakin dalam segi teknik pengambilan gambar. Namun dari segi cerita menurut observasi sebelumnya kurang berkualitas karena hanya menayangkan cerita-cerita yang kurang masuk akal. Disisi lain sinetron tetap memiliki banyak penggemar dengan karakteristik dan keinginan yang beragam, ada penggemar sinetron yang menyukai kisah-kisah berbau percintaan, ada yang menyukai cerita misteri, ada yang suka drama yang bersifat lelucon, namun sekarang sinetron memiliki dan menyuguhkan cerita-cerita yang semakin beragam dengan menggabungkan berbagai kisah.

Oleh karena itu para pembuat program sinetron (*production house*) memproduksi berbagai program sinetron yang semakin beragam dengan menonjolkan ciri khasnya masing-masing. Ada yang menonjolkan unsur percintaan dalam sinetron yang diproduksinya, ada yang menonjolkan unsur fisik/ perkelahian. Ada pula yang

menonjolkan unsur gaib/ mistik, dan biasanya pada sinetron yang jenisnya kolosal dan misteri akan menonjolkan unsur gaib/ mistik. Seperti pada drama India Balveer yang menonjolkan unsur gaib/ mistik pada cerita yang mereka suguhkan dan tentunya tidak masuk akal dan membuat anak-anak berimajinasi.

5. *Drama India Balveer*

Drama India Balveer adalah serial televisi anak-anak India yang ditayangkan di SAB TV, yang mulai ditayangkan pada 8 oktober 2012. Serial tersebut dibintangi Dev Joshi, Shweta Kawatra, dan Sudeepa Singh dalam cerita mengenai petualangan anak laki-laki yang memiliki kekuatan sinar natural di dunia peri dan dunia manusia.¹¹ Drama India Balveer ini bergenre komedi-drama, keajaiban, dan aksi/ petualangan. Dibuat dengan menceritakan kisah Peri di India. Jumlah episode Balveer mencapai 800 episode dan mulai ditayangkan di Indonesia pada 15 juni 2015 lalu pada jam 12.30.

Setelah tayang di India, kini Drama India Balveer di tayangkan di Indonesia pada stasiun Televisi ANTV (andalas televisi). Sekarang stasiun televisi ANTV memang tengah gencar-gencarnya menayangkan serial asal negeri Bollywood. Serial Balveer ini memang ditujukan untuk anak-anak namun lebih baik jika orang tua mendampingi anak-anak ketika menonton televisi dan senantiasa menjelaskan apa yang bisa di tiru oleh anak tersebut dan apa yang tidak boleh ditiru kemudian

¹¹“Baal_Veer,” *Wikipedia the Free Encyclopedia*. https://id.m.wikipedia.org/wiki/Baal_Veer (13 Januari 2016).
(Catatan: Tidak ada data penerbitan ensiklopedi secara terpisah karena situs ini dimutakhirkan [updated] tiap hari)

menjelaskannya kepada anak-anak agar mereka memahaminya. Karena anak-anak mudah meniru dan belum bisa memilih sendiri apa yang baik dan buruk dan hanya mengikuti apa yang dilakukan tokoh-tokoh yang mereka sukai.

Jadwal tayang Drama India Balveer di ANTV sering kali berubah-ubah dan selalu disesuaikan dengan jadwal menonton anak-anak. Senin hingga jumat tayang pada jam 10.30 WIB dan pada hari Sabtu hingga minggu tayang pada jam 12.00 namun jam tayang ini seringkali berubah-ubah. Pada hari sabtu 23 Januari 2016 pindah jam tayang setiap hari senin hingga jumat jam 10.00 WIB dan sabtu hingga minggu tayang jam 09.00-11.00 dan 12.00-13.00 WIB.

Dikisahkan Balveer adalah anak sekolah dasar yang diturunkan dari Peri Lok. Tujuannya diturunkan ke bumi untuk menjaga anak-anak dari serangan peri jahat. Kehebatan Balveer melalui tongkat saktinya yang selalu berhasil ketika melumpuhkan berbagai serangan dari peri jahat yang selalu mengganggu anak-anak. Balveer dibantu oleh para peri dari alam peri untuk menaklukkan kekuatan jahat. Ceritanya pun dilengkapi dengan keberadaan pemeran tokoh antagonis bernama Monthu yang tidak naik kelas selama beberapa tahun sehingga badannya lebih besar dibandingkan dengan teman-temannya. Monthu selalu menjahili dengan dibantu dua orang temannya. Ia memang selalu mengganggu dan menjahili teman-temannya, terutama Manav. Manav adalah anak yang polos dan penakut itulah sebabnya ia selalu di jahili oleh Monthu. Manav memiliki saudara perempuan bernama Meher. Meher adalah anak anak yang keras kepala dan pemberani, dialah yang selalu melawan Monthu.

D. Tinjauan Tentang Perilaku

1. Perilaku

Perilaku menurut kamus besar bahasa Indonesia adalah tanggapan atau reaksi individu yang terwujud pada gerakan (tingkah laku) yang tidak hanya pada badan atau ucapan.¹² Perilaku adalah tindakan atau aktivitas dari manusia itu sendiri yang mempunyai bentangan yang sangat luas antara lain: berjalan, berbicara, menangis, tertawa, bekerja, kuliah, menulis, membaca, dan sebagainya. Dari uraian ini dapat disimpulkan bahwa yang dimaksud perilaku manusia adalah semua kegiatan atau aktivitas manusia, baik yang diamati langsung, maupun yang tidak dapat diamati oleh pihak luar.

Menurut Skinner, perilaku merupakan respon atau reaksi seseorang terhadap stimulus atau rangsangan dari luar. Oleh karena itu perilaku ini terjadi melalui adanya proses stimulus terhadap organisme, dan kemudian organisme tersebut merespons, maka teori Skinner ini disebut teori S – O – R atau Stimulus – Organisme – Respons.¹³

2. Perilaku Anak

Berbicara mengenai perilaku atau tingkah laku adalah gerak yang dilakukan oleh manusia, baik itu perilaku yang baik ataupun perilaku yang buruk. Dalam Kamus Besar Bahasa Indonesia, dinyatakan bahwa perilaku adalah tanggapan atau

¹² “Perilaku,” *Kamus Besar Bahasa Indonesia Untuk Pelajar* (Jakarta: Badan Pengembangan dan Pembinaan Bahasa, 2011), h. 403

¹³ Soekidjo Notoatmodjo, *Promosi Kesehatan; Teori dan Aplikasi* (Jakarta: Rineka Cipta, 2010), h. 43

teaksi dari individu yang terwujud dalam gerak atau tingkah laku, tidak saja pada namun ucapan.¹⁴ Oleh karena perilaku ini terjadi melalui proses adanya stimulus terhadap organism, dan kemudian organism tersebut merespon *stimulus-organism-respons (SOR)*.

Perilaku anak sejak awal dibentuk dari lingkungan keluarganya dan pendidikan dalam keluarga akan memberikan landasan bagi kehidupannya di masa depan. Pendidikan tidak hanya dengan meyekolahkan anak di sekolah yang bergengsi namun dengan pelajaran adab dan iman agar menjadi bekal di akhirat sehingga menjadi anak yang berbakti, yang shaleh dan shalehah dan tentunya membanggakan orang tua. Seperti dalam firman Allah swt dalam Q. S. Luqman: 31 ayat 12 yang menerangkan komunikasi antara Luqman dan anaknya.

وَلَقَدْ آتَيْنَا لُقْمَانَ الْحِكْمَةَ
أَشْكُرْ لِلَّهِ وَمَنْ يَشْكُرْ فَإِنَّمَا يَشْكُرُ لِنَفْسِهِ
اللَّهُ
عَنِّي حَمِيدٌ

Terjemahnya:

Dan sesungguhnya telah kami berikan nikmat kepada Luqman, yaitu: “bersyukurlah kepada kepada Allah. Dan barang siapa yang bersyukur (kepada Allah), maka sesungguhnya ia bersyukur untuk dirinya sendiri; dan barang siapa yang tidak bersyukur, maka sesungguhnya Allah Maha Kaya lagi Maha Terpuji”.

¹⁴ “Perilaku,” *Kamus Besar Bahasa Indonesia Untuk Pelajar* (Jakarta: Badan Pengembangan dan Pembinaan Bahasa, 2011), h. 403

3. Bentuk – Bentuk Perilaku

Berdasarkan teori “S-O-R”, maka perilaku manusia dapat dikelompokkan menjadi dua, yaitu:

1. Perilaku tertutup (*covert behavior*), terjadi bila respons terhadap stimulus tersebut masih belum dapat diamati orang lain (dari luar) secara jelas. Respons seseorang masih terbatas dalam bentuk perhatian, perasaan, persepsi, pengetahuan dan sikap terhadap stimulus yang bersangkutan. Bentuk “*unobservable behavior*” atau “*covert behavior*” yang dapat diukur dari pengetahuan dan sikap. Contoh: anak-anak tahu pemeran protagonis dan antagonis dalam drama India Balveer (pengetahuan), kemudian anak-anak berimajinasi tentang pemeran protagonis dan antagonis dalam drama India Balveer (sikap).
2. Perilaku terbuka (*overt behavior*), perilaku terbuka ini terjadi bila respons terhadap stimulus tersebut sudah berupa tindakan, atau praktik ini dapat diamati orang lain dari luar atau “*observable behavior*”.¹⁵ Contoh: anak-anak meniru adegan-adegan dalam drama India Balveer.

4. Domain Perilaku

Perilaku adalah totalitas yang terjadi pada orang yang bersangkutan. Dengan perkataan lain, perilaku adalah keseluruhan (totalitas) pemahaman dan aktivitas seseorang yang merupakan hasil bersama antara faktor internal dan eksternal.

¹⁵ Soekidjo Notoatmodjo, *Promosi Kesehatan; Teori dan Aplikasi* (Jakarta: Rineka Cipta, 2010), h. 44

Perilaku seseorang adalah sangat kompleks, dan mempunyai bentangan yang sangat luas. Dalam perkembangannya pembagian domain oleh Bloom ini, dibedakan menjadi tiga ranah perilaku sebagai berikut:

1. Pengetahuan (*knowledge*)

Pengetahuan adalah hasil penginderaan manusia, atau hasil tahu seseorang terhadap objek melalui indera yang dimilikinya (mata, hidung, telinga, dan sebagainya). Dengan sendirinya, pada waktu penginderaan sampai menghasilkan pengetahuan tersebut sangat dipengaruhi oleh intensitas perhatian dan persepsi terhadap objek. Sebagian besar pengetahuan diperoleh melalui indera pendengaran (telinga), dan objek penglihatan (mata). Anak-anak melihat gambar dan mendengar suara pada drama India Balveer sehingga mengetahui tokoh protagonis dan tokoh antagonis.

2. Sikap (*attitude*)

Sikap adalah juga respon tertutup seseorang terhadap stimulus atau objek tertentu, yang sudah melibatkan faktor-faktor pendapat dan emosi yang bersangkutan (senang-tidak senang, setuju-tidak setuju, baik-tidak baik, dan sebagainya). Jadi jelas, di sini dikatakan bahwa sikap itu suatu kumpulan gejala dalam merespon stimulus atau objek, sehingga sikap melibatkan pikiran, perasaan, perhatian, dan gejala kejiwaan yang lain.

Newcomb, salah seorang ahli psikologi sosial menyatakan, bahwa sikap merupakan kesiapan atau kesediaan untuk bertindak, dan bukan merupakan pelaksanaan motif tertentu. Dalam kata lain, fungsi sikap belum merupakan tindakan (reaksi terbuka) atau aktivitas, akan tetapi merupakan predisposisi perilaku (tindakan) atau reaksi tertutup.¹⁶

Anak-anak melihat dan mendengar drama India Balveer dan mengetahui tokoh protagonis dan antagonis kemudian berimajinasi tentang tokoh-tokoh yang mereka lihat dan meniru kata-kata yang diucapkan.

E. Kerangka Pikir Penelitian

Penelitian ini berdasarkan teori S – R (stimulus – respons), hal ini disebabkan karena objek dari penelitian ini adalah anak-anak yang meliputi komponen-komponen perilaku anak-anak. Pengaruh media massa dalam hal ini televisi yang menayangkan drama India Baleveer yang tentunya akan memberikan efek tertentu pada anak-anak. Efek yang nantinya timbul akan diterapkan dan dilakukan dalam kehidupan sehari-hari.

Komunikasi massa yang merupakan salah satu alat untuk memperoleh informasi dan hiburan mempunyai banyak sekali jenis tayangan seperti film, sinetron, dan sebagainya diantaranya ada drama yang berasal dari negeri Bollywood berjudul Balveer yang ditayangkan di stasiun televisi ANTV (andalas televisi) yang memang menjadi salah satu konsumsi masyarakat khususnya anak-anak.

¹⁶ Soekidjo Notoatmodjo, *Promosi Kesehatan; Teori dan Aplikasi* (Jakarta: Rineka Cipta, 2010), h. 50

Drama India Balveer memiliki cerita yang cukup menarik untuk diteliti yaitu tokoh utamanya Balveer yang mempunyai perilaku yang baik, selalu menolong anak-anak yang kesusahan, ia akan datang ketika anak-anak membutuhkan bantuan dengan hanya menyebut “Balveer”. Berdasarkan teori S – R hal ini dapat menimbulkan perubahan pada perilaku anak-anak yang menonton tayangan tersebut. Oleh karena itu peneliti menganggap bahwa tayangan Balveer ini sangat menarik untuk diteliti.

Dalam penelitian ini peneliti bermaksud untuk meneliti perilaku siswa SD Negeri 29/4 Majannang yang berusia 6 hingga 12 tahun dan duduk dikelas 1 sampai 6 tentang bagaimana perilaku mereka setelah menonton tayangan drama India Balveer. Berdasarkan uraian diatas, agar lebih jelas digambarkan kerangka pemikiran sebagai berikut:

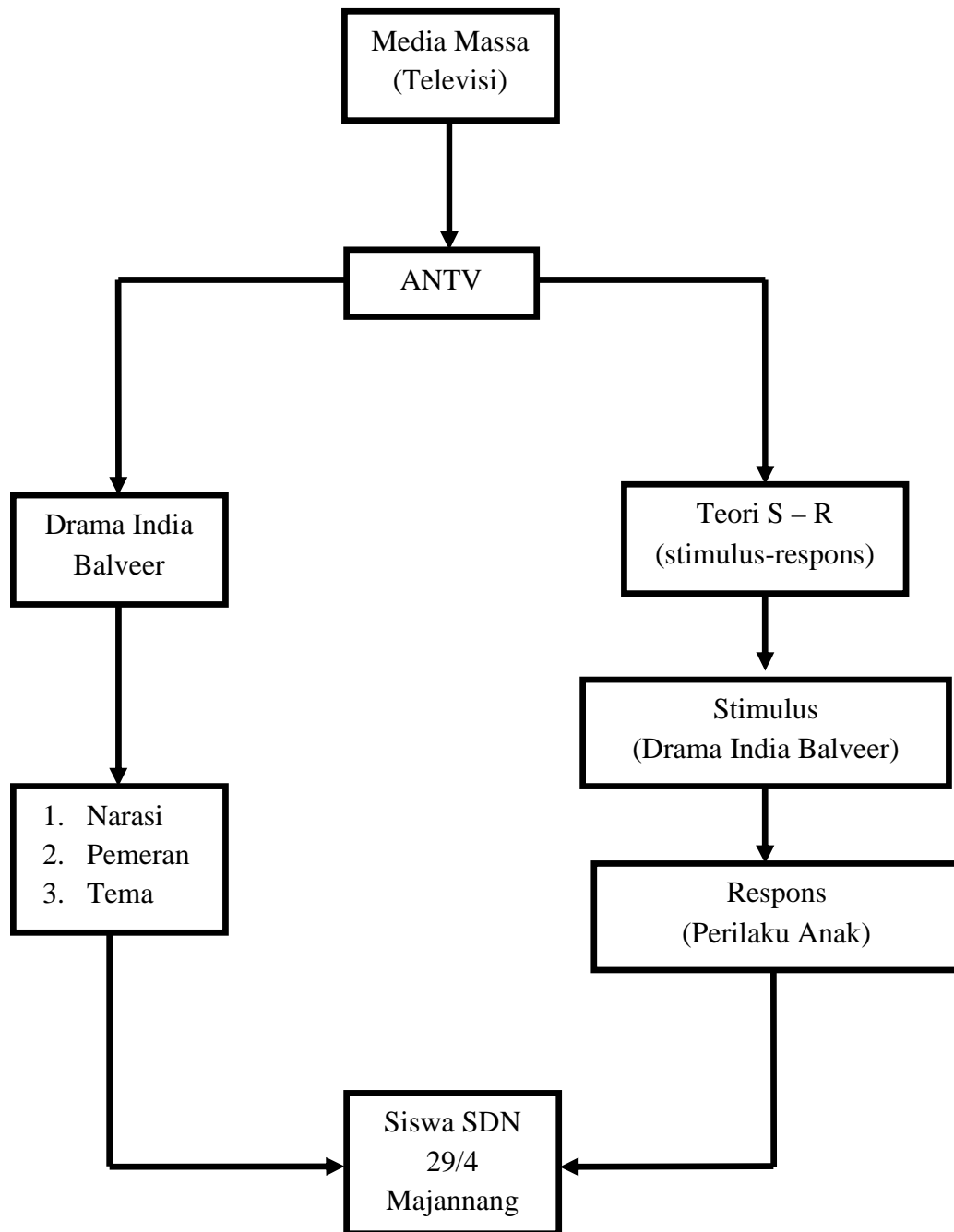

Gambar 2.2
Bagan Kerangka Pikir Penelitian
Sumber: Data Primer diolah, 2016

BAB III

METODE PENELITIAN

A. Paradigma Penelitian

Dalam penelitian kuantitatif ini menggunakan paradigma positivisme. Paradigma positivisme dinyatakan sebagai paradigma tradisional, eksperimental atau atau paradigma empirisistis yang dikembangkan para ahli sosiologi seperti Comte, Durkheim, dan Mill. Positivisme adalah satu pendekatan dalam penelitian yang sangat tua dan sangat luas digunakan dan menjadi suatu paradigma dalam penelitian kontemporer. Positivisme dalam sosiologi positivisme, sangat memperhatikan ketepatan konstruksi teori. Teori terbentuk dari konsep, proposisi, saling berhubungan antar proposisi.¹

B. Jenis dan Lokasi Penelitian

1. Jenis penelitian

Jenis penelitian ini adalah penelitian kuantitatif. Dalam penelitian ini tidak hanya terbatas sampai pada pengumpulan dan penyusunan data akan tetapi meliputi analisis dan interpretasi tentang data yang dikumpulkan memungkinkan menjadi kunci terhadap apa yang diteliti.

Penelitian ini menggunakan dua variabel yaitu: tayangan drama India Balveer dan perilaku anak. Dua variabel tersebut dibagi menjadi dua yakni variabel bebas dan variabel terikat. Variabel bebas yaitu tayangan drama India Balveer, dan variabel terikat adalah perilaku anak.

¹ Ulber Silalahi, *Metode Penelitian Sosial* (Bandung: PT. Refika Aditama, 2009), h. 68

2. Lokasi penelitian

Dalam proses penelitian ini peneliti mengambil lokasi di SD Negeri 29/4 Majannang, Desa Bowong Cindea, Kecamatan Bungoro, Kabupaten Pangkep. Mengapa peneliti memilih lokasi ini, karena di Desa ini belum ada yang menggunakan TV kabel atau TV berjaringan. Semua orang menonton siaran nasional. Jadi sangat besar kemungkinan semua anak menonton tayangan drama India Balveer. Drama ini di tayangkan pada siang hari, sehingga kurang atau bahkan tidak ada stasiun televisi yang menayangkan film kartun.

C. Pendekatan Penelitian

Pendekatan yang digunakan dalam penelitian ini adalah pendekatan deskriptif kuantitatif. Riset kuantitatif adalah riset yang menggambarkan atau menjelaskan suatu masalah yang hasilnya dapat digeneralisasikan. Dengan demikian tidak terlalu mementingkan kedalaman data atau analisis. Periset lebih mementingkan aspek keleluasaan data sehingga data atau hasil riset dianggap merupakan representasi dari seluruh populasi.

Dalam riset kuantitatif, periset dituntut bersikap objektif dan memisahkan diri dari data. Artinya, periset tidak boleh membuat batasan konsep maupun alat ukur data sekehendak hatinya sendiri. Semuanya harus objektif dengan diuji dahulu apakah batasan konsep dan alat ukurnya sudah memenuhi prinsip reliabilitas dan validitas. Dengan kata lain, periset berusaha membatasi konsep atau variabel yang diteliti dengan cara mengarahkan riset dalam *setting* yang terkontrol, lebih sistematis dan

terstruktur dalam sebuah desain riset. Desain riset ini sudah harus ditentukan sebelum riset dimulai.²

Penelitian ini dikategorikan dalam penelitian asosiatif. Penelitian asosiatif merupakan suatu penelitian yang mencari hubungan antara satu variabel dengan variabel lainnya.

Variabel penelitian, menurut Hatch dan Farhadi variabel penelitian dapat diartikan sebagai atribut dari seseorang atau objek yang mempunyai variasi satu dengan yang lainnya atau objek satu dengan objek lainnya.

1. Variabel bebas

Variabel bebas adalah variabel yang menjadi penyebab timbulnya atau berubahnya variabel terikat.³

Variabel bebas dalam penelitian ini adalah:

X = Drama India Balveer di stasiun televisi ANTV (Andalas televisi)

2. Variabel terikat

Variabel terikat adalah variabel yang akan terjadi perubahan setelah dipengaruhi oleh variabel bebas. Variabel terikat sering disebut variabel output, kriteria, dan konsekuen. Dalam bahasa Indonesia sering disebut sebagai variabel terikat. Variabel terikat merupakan variabel yang dipengaruhi atau yang menjadi akibat, karena adanya variabel bebas.

² Rachmat Kriyantono, *Teknik Praktis Riset Komunikasi* (Jakarta: Kencana Prenada Media Grup, 2006), h. 55

³ Sugiyono, *Metode Penelitian Pendidikan: Pendekatan Kuantitatif, Kualitatif, dan R&D*, (Bandung: Alfabeta, 2010), h. 21

Variabel dependen dalam penelitian ini adalah:

Y = Perilaku siswa SD Negeri 29/4 Majannang, Desa Bowong Cindea

D. Populasi dan Sampel

1. Populasi

Populasi adalah wilayah generalisasi yang terdiri atas objek atau subjek yang mempunyai kuantitas dan karakteristik tertentu ditetapkan oleh peneliti untuk dipelajari dan kemudian ditarik kesimpulannya. Populasi bukan hanya orang, melainkan juga benda-benda alam lain. Populasi bukan sekedar jumlah yang ada pada objek-subjek yang dipelajari, melainkan seluruh karakteristik atau sifat yang dimiliki oleh subjek atau objek itu. Dalam bidang komunikasi, populasi tersebut sangat tergantung pada bentuk komunikasi dan teori komunikasi yang digunakan.⁴

Populasi dalam penelitian ini adalah seluruh siswa SD Negeri 29/4 Majannang, Desa Bowong Cindea, Kecamatan Bungoro, Kabupaten Pangkep. Jumlah siswa keseluruhan sebanyak 198, kelas 1 sebanyak 42 orang, kelas 2 sebanyak 28 orang, kelas 3 sebanyak 29 orang, kelas 4 sebanyak 32 orang, kelas 5 sebanyak 42 orang, dan kelas 6 sebanyak 25 orang.

2. Sampel

Seorang periset dapat mengambil sebagian saja dari populasi. Seperti pada penelitian ini yang meriset tentang pengaruh tayangan drama India Balveer terhadap perilaku siswa SD Negeri 29 Majannang, Desa Bowong Cindea. Maka periset tidak perlu meriset seluruh siswa di SD Negeri 29/4 majannang.

⁴ Ardial, *Paradigma dan Model Penelitian Komunikasi* (Jakarta: Bumi Aksara, 2014), h. 336

Dalam penelitian ini menggunakan teknik pengambilan sampel probabilitas. Pengambilan sampel probabilitas atau acak adalah suatu pemilihan sampel, setiap anggota populasi mempunyai peluang yang sama untuk dipilih menjadi anggota sampel. Metode ini sering disebut sebagai perosedur yang terbaik.⁵

Sampling berstrata (*stratified sampling*), populasi dikelompokkan kedalam kelompok atau kategori yang disebut strata. Strata ini bisa berupa usia, kota jenis kelamin, agama, tingkat penghasilan, dan sebagainya. Sampel ini bertujuan untuk membuat sifat homogen dari populasi yang heterogen, artinya suatu populasi yang dianggap heterogen dikelompokkan ke dalam subpopulasi berdasarkan karakteristik tertentu setiap kelompok (strata) mempunyai anggota sampel yang relatif homogen. Teknik ini digunakan untuk populasi bersifat heterogen dan berstrata, karena teknik ini merupakan sebuah prosedur yang bisa digunakan untuk mensurvei segmen atau strata yang berbeda dari suatu populasi.⁶

⁵ Ardial, *Paradigma dan Model Penelitian Komunikasi* (Jakarta: Bumi Aksara, 2014), h. 342

⁶ Rachmat Kriyantono, *Teknik Praktis Riset Komunikasi* (Jakarta: Kencana Prenada Media Grup, 2006), h. 155

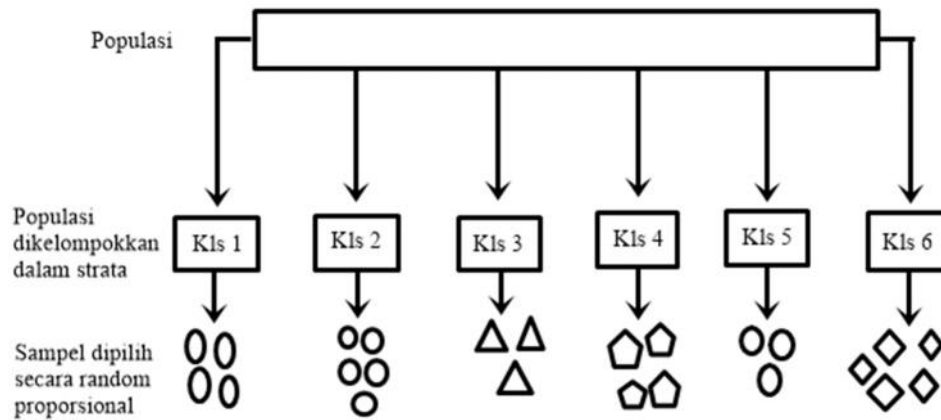

Gambar 3.1
Bagan penarikan sampel berstrata
 Sumber: *Data Sekunder Diolah, 2016*

Rumus Slovin, untuk menentukan ukuran sampel dari populasi yang diketahui jumlahnya. Rumusnya sebagai berikut:

$$n = \frac{N}{1 + Ne^2}$$

Keterangan:

n = ukuran sampel

N = ukuran populasi

e = kelonggaran ketidak telitian karena kesalahan pengambilan sampel yang dapat ditolerir, misalnya 2%, kemudian e ini dikuadratkan.

Batas kesalahan yang di tolerir ini di bagi setiap populasi tidak sama. Ada yang 1%, 2%, 3%, 4%, 5% atau 10%.⁷

⁷ Rachmat Kriyantono, *Teknik Praktis Riset Komunikasi* (Jakarta: Kencana Prenada Media Grup, 2006), h. 164

Dengan menggunakan rumus slovin dapat di tentukan jumlah sampel dari jumlah keseluruhan populasi, sebagai berikut:

$$n = \frac{N}{1 + Ne^2} = \frac{198}{1 + 198 \times 0,1^2} = \frac{198}{2,96} = 66$$

Dalam sampel strata proporsional, dari setiap strata diambil sampel yang sebanding dengan besar setiap strata. Angka yang menunjukkan berapa persen dari setiap strata diambil disebut pecahan *sampling* (*sampling fraction*).⁸

Untuk menentukan sampel pada setiap strata menggunakan rumus, sebagai berikut:

$$\frac{\text{populasi tiap strata}}{N \text{ (jumlah seluruh populasi)}} \times \text{sampel keseluruhan}$$

Sampel proporsional dalam penelitian ini dapat dilihat pada tabel 3.1.

Tabel 3. 1
Sampel berstrata proporsional

Strata Kelas	Jumlah Anggota	% Dalam Populasi	N sampel	% dalam Sampel
Kelas 1	42	21,21%	14	21,21%
Kelas 2	28	14,14%	9	14,14%
Kelas 3	29	14,64%	10	14,64%
Kelas 4	32	16,16%	11	16,16%
Kelas 5	42	21,21%	14	21,21%
Kelas 6	25	12,26%	8	12,26%
	198	99,62%	66	99,62%

Sumber: Hasil olah data Primer, 2016

⁸ Ardial, *Paradigma dan Model Penelitian Komunikasi* (Jakarta: Bumi Aksara, 2014), h. 342

E. Metode pengumpulan data

Penelitian ini menggunakan metode survey (kuesioner) dalam mengumpulkan data. Seorang periset harus melakukan kegiatan pengumpulan data. Kegiatan pengumpulan data adalah prosedur yang sangat menentukan baik tidaknya riset. Jika kegiatan pengumpulan data ini tidak dirancang dengan baik atau bila salah saat pengumpulan data maka data yang diperoleh pun tidak sesuai dengan permasalahan penelitian. Seorang periset setidaknya memperoleh data yang relevan, artinya data yang ada kaitannya langsung dengan masalah yang diteliti dan mutakhir, artinya data yang diperoleh masih hangat dibicarakan dan diusahakan dari orang pertama.⁹

Dalam penelitian ini periset menggunakan kuesioner dengan menggunakan skala likert. Kuesioner merupakan daftar pertanyaan yang harus diisi oleh responden. Kuesioner bisa dikirim melalui pos atau periset mendatangi secara langsung responden. Bisa diisi saat periset datang sehingga pengisiannya didampingi periset, bahkan periset bisa bertindak sebagai pembaca pertanyaan dan responden tinggal menjawab berdasarkan jawaban yang disediakan. Kuesioner bisa diisi sendiri oleh responden tanpa bantuan atau kehadiran periset. Kemudian hasilnya bisa dikirim atau diambil sendiri oleh periset. Berbagai cara diatas yang biasa terjadi didalam riset.

Tujuan penyebaran angket adalah mencari informasi yang lengkap mengenai suatu masalah dari responden tanpa merasa khawatir bila responden memebrikan

⁹ Rachmat Kriyantono, *Teknik Praktis Riset Komunikasi* (Jakarta: Kencana Prenada Media Grup, 2006), h. 95

jawaban yang tidak sesuai dengan kenyataan dalam pengisian daftar pertanyaan. Ada beberapa jenis angket atau kuesioner:

1. Angket terbuka, bila pertanyaan di formulasi sedemikian rupa sehingga responden mempunyai kebebasan untuk menjawab tanpa adanya alternatif jawaban yang diberikan periset.
2. Angket tertutup, suatu angket dimana responden telah diberikan alternatif jawaban oleh periset. Responden tinggal memilih jawaban yang menurutnya sesuai dengan realitas yang dialaminya, biasanya dengan memberikan tanda silang atau ceklis.¹⁰

Kuesioner menggunakan skala likert banyak digunakan terutama untuk mengukur sikap, pendapat, atau persepsi seseorang tentang dirinya atau sekelompok orang yang berhubungan dengan suatu hal. Skala ini sering disebut *summated scale* yang berisi sejumlah pertanyaan dengan kategori respons. Pertama-tama, ditentukan beberapa alternative kategori respons atau seri item respons (*compiling possible scale items*) yang mengekspresikan luas jangkauan sikap dari ekstrim positif ke ekstrem negative untuk direspon oleh responden. Item respon tersebut dapat disusun dalam tiga, lima, atau lebih alternatif pasti yang mengekspresikan seperti halnya “sangat setuju”, “setuju”, “netral atau ragu-ragu atau bimbang”, “tidak setuju”, “sangat tidak setuju”. Tiap respon dihubungkan dengan nilai skor atau nilai skala untuk masing-masing pertanyaan.

¹⁰ Rachmat Kriyantono, *Teknik Praktis Riset Komunikasi* (Jakarta: Kencana Prenada Media Grup, 2006), h. 98

Tabel 3. 2
Nilai respons dalam pernyataan positif dan negatif

Indikator pengaruh	Nilai/ Kategori Respon:				
	Sangat setuju	setuju	netral	Tidak setuju	Sangat tidak setuju
Positif/ berpengaruh	5	4	3	2	1
Negatif/ tidak terpengaruh	1	2	3	4	5

Sumber: *Data Sekunder Diolah, 2016*

Dalam kontinum lima poin, bobot 1, 2, 3, 4, 5 atau 5, 4, 3, 2, 1 diberikan (untuk kategori respons lain seperti kepuasan berdasarkan discrepancy theory), dapat diberikan nilai: -1 untuk kurang puas, 0 untuk puas, dan +1 untuk lebih dari puas), arah pembobotan ditentukan oleh item terpengaruh atau tidak terpengaruh. Memberikan bobot atau alternative respons untuk item terpengaruh atau positif, bobot diberikan sebagai berikut: sangat sering 5; sering 4; ragu-ragu 3; tidak sering 2; sangat tidak sering 1. Jika item negatif atau tidak menguntungkan, bobotnya adalah kebalikannya.¹¹

F. Teknik analisis data

Teknik analisis data pada penelitian ini menggunakan analisis regresi. Analisis regresi adalah analisis untuk mempelajari apakah suatu variabel berpengaruh terhadap variabel lainnya. Misalnya “apakah dengan menonton drama India Balveer

¹¹ Ulber Silalahi, *Metode Penelitian Sosial* (Bandung: PT. refika Aditama, 2009), h. 229

dapat mempengaruhi perilaku anak?”. Pengaruh tersebut positif atau negatif. Positif berarti anak-anak yang menonton drama india balveer akan terpengaruh. Negatif berarti anak-anak yang menonton drama india balveer tidak terpengaruh.

Dalam analisis regresi dikenal ada dua macam variabel, yaitu variabel bebas dan variabel terikat. Variabel bebas bisa disebut variabel dipengaruhi dengan simbol Y. variabel bebas biasa juga disebut variabel berpengaruh dengan symbol X.¹²

1. Penelitian ini menggunakan analisis regresi linear sederhana. Regresi sederhana didasarkan pada hubungan fungsional atau kausal antara satu variabel independen dan satu variabel dependen atau membuat prediksi dengan menggunakan satu variabel dependen atau membuat prediksi dengan menggunakan satu variabel independen tunggal.¹³ Formula umum untuk menghitung regresi linier sederhana adalah:

Rumus :

$$Y = a + bX$$

Dimana:

Y = variabel tidak bebas (subjek dalam variabel tak bebas/ dependen yang di prediksi)

X = variabel bebas (subjek pada variabel terikat/ independen yang mempunyai nilai tertentu).

a = nilai *intercept* (konstan) atau harga Y bila X = 0

¹² Kahar Mustari, *Analisis Statistika dengan SPSS*, (Makassar: Masagena Press, 2012), h. 125

¹³Ulber Silalahi, *Metode Penelitian Sosial* (Bandung: PT. refika Aditama, 2009), h. 427

b = Koefisien regresi, yaitu angka peningkatan atau penurunan variabel dependen yang didasarkan pada variabel independen. Bila b (+) maka naik, bila b (-) maka terjadi penurunan.

Nilai a dihitung dengan rumus :

$$a = \frac{\Sigma Y(\Sigma X^2) - \Sigma X \Sigma XY}{n \Sigma X^2 - (\Sigma X)^2}$$

Nilai b dihitung dengan rumus :

$$b = \frac{n \Sigma XY - \Sigma X \Sigma Y}{n \Sigma X^2 - (\Sigma X)^2}$$

2. Analisis korelasi adalah analisis untuk mempelajari apakah suatu variabel memiliki hubungan/korelasi dengan variabel lainnya. Sebagai dalam penelitian ini “apakah drama India Balveer memiliki korelasi dengan perilaku siswa”. Sama dengan analisis regresi, korelasi tersebut bisa positif atau negative. Besarnya korelasi dituliskan dalam formula koefisien = r . dalam kaitannya dengan penelitian, korelasi, diawali dengan hipotesis. Yang dapat diartikan sebagai jawaban sementara dari pertanyaan penelitian.¹⁴
3. Uji Validitas data, dimaksudkan untuk menyatakan seberapa jauh data ditampung pada kuesioner, akan mengukur apa yang ingin diukur.¹⁵ Seperti dalam penelitian ini akan mengukur mengenai pengaruh tayangan Drama India Balveer maka semua pertanyaan atau pernyataan dalam kuesioner harus berkaitan dengan pengaruh tayangan. Tidak ada satupun yang keluar

¹⁴ Kahar Mustari, *Analisis Statistika dengan SPSS*, (Makassar: Masagena Press, 2012), h. 145

¹⁵ Ardial, *Paradigma dan Model Penelitian Komunikasi* (Jakarta: Bumi Aksara, 2014), h. 460

dari topik itu. Oleh karena itu, perlu dilakukan uji validitas kuesioner. $r < 0,05 = \text{valid}$

4. Uji Reliabilitas, istilah yang dipakai untuk menunjukkan seberapa jauh suatu hasil pengukuran relatif konsisten jika alat ukur digunakan berulang kali. Langkah kaki jangan dijadikan alat untuk mengukur panjang karena tiap langkah tidak sama panjangnya. Lain lagi jika menggunakan alat ukur meteran, karena alat ukur ini konsisten sehingga dapat digunakan berulang kali. Pertanyaan dalam kuesioner hendaknya dibuat sedemikian rupa sehingga jika diisi berulang oleh responden akan relatif konsisten.¹⁶ $r > 0,6 = \text{reliable}$

¹⁶ Ardial, *Paradigma dan Model Penelitian Komunikasi* (Jakarta: Bumi Aksara, 2014), h. 460

BAB IV

HASIL DAN PEMBAHASAN

A. Gambaran Umum Lokasi Penelitian

SD Negeri 29.4 Majannang terletak di Desa Bowong Cindea, Kecamatan Bungoro, Kabupaten Pangkep. Awalnya SD Negeri 29 Majannang dan SD Negeri 4 Majannang terpisah namun pada tahun 2006 kedua sekolah ini di satukan karena lokasi sekolah yang berdekatan dan kurangnya murid. Sekolah pertama yang di bangun yaitu SD Negeri 4 Majannang kemudian pada tahun 1982 didirikan SD Negeri 29 Majannang.

1. Visi, Misi dan Tujuan

a. Visi SDN 29/4 Majannang

Unggul dalam prestasi ipteks, berakhlak mulia, dan tanggap lingkungan berdasarkan imtaq.

b. Misi SDN 29/4 Majannang

1. Menumbuhkan semangat religious, kedisiplinan, dan kekeluargaan pada seluruh warga sekolah.
2. Meningkatkan prestasi akademik, maupun non akademik (seni, olahraga dan keterampilan) sesuai dengan perkembangan IPTEKS dan tuntunan masyarakat.
3. Melaksanakan PAIKEM dengan pendekatan *scientific*.
4. Membimbing siswa agar memiliki dasar-dasar akhlak mulia dan budi pekerti luhur.

5. Melatih kepekaan warga sekolah untuk peduli terhadap pelestarian dan pengembangan lingkungan hidup serta mencegah terjadinya pencemaran dan pengrusakan lingkungan.
 6. Menciptakan lingkungan sekolah yang kondusif
- c. Tujuan SDN 29.4 Majannang
1. Tekun dalam beribadah dan berperilaku sopan santun.
 2. Meraih prestasi akademik maupun non akademik minimal Tingkat Kabupaten.
 3. Melaksanakan bimbingan PAIKEM dan pendekatan *Scientific* sehingga peserta didik berkembang wajar sesuai dengan potensi yang dimiliki.
 4. Meningkatkan kemandirian, kedisiplinan dan rasa tanggung jawab melalui kegiatan ekstrakurikuler baik wajib maupun pilihan (Pramuka, Keolahragaan dan kesenian).
 5. Terciptanya budaya tertib, berfikir ilmiah serta budaya kerja kepada seluruh warga sekolah.
 6. Mengoptimalkan lingkungan sekolah sebagai sumber belajar.
 7. Terwujudnya warga sekolah yang peduli terhadap kelestarian lingkungan hidup dan mencegah terjadinya pencemaran dan pengrusakan lingkungan
 8. Terciptanya lingkungan sekolah yang kondusif

2. Keadaan Guru dan Tenaga Administrasi SDN 29.4 Majannang

1. Keadaan Guru

SD Negeri 29.4 Majannang memiliki pegawai sebanyak 10 orang, diantaranya 1 orang kepala sekolah, 8 orang tenaga pengajar, dan 1 orang tenaga administrasi. 7 diantaranya berstatus sebagai PNS (Pegawai Negeri Sipil) dan 3 diantaranya berstatus sebagai tenaga honorer. Adapun gambaran keadaan guru dan pegawai tata usaha SDN 29.4 dapat dilihat pada tabel berikut:

Tabel 4.1
Keadaan Guru dan Tenaga Administrasi

Nomor urut	NAMA GURU/PEGAWAI/NIP	Jenis kelamin	AGAMA	Kawin/Tidak Duda/Janda	Tgl. Tahun Lahir	Ijazah/tahun	Gol./ Ruang	Jabatan	Status	Gaji pokok
1	HJ. MARNIATI, S. Pd, M. Pd. NIP. 19610828 198203 2 013	P	ISLAM	K	MAROS 28-08-1961	S.2 2010	IV/b	KEPSEK	N	4.400.900
2	HJ. NAWIRAH, S. Pd. NIP. 196206061982032013	P	ISLAM	K	MAROS 06-06-1962	S.1 2009	IV/b	GK. VI	N	4.400.900
3	SIMA. H, S. Pd. NIP. 196410011983062001	P	ISLAM	K	BT.PANNO 01-10-1964	S.1 2009	IV/b	GK. IV	N	3.743.700
4	HJ. ANDI NURLINA, S. Pd. NIP. 196204121983062002	P	ISLAM	K	GATTARENG 12-04-1962	S.1 2002	IV/b	GK. II	N	3.743.700
5	TAJUDDIN,S.S.Pd. NIP : 19640609 198511 1 002	L	ISLAM	K	PANGKEP, 09-06-1964	S.1 2008	IV/a	GURU PENJAS	N	3.968.300
6	HASNAWATI, S. Pd. NIP. 19741210 199903 2 008	P	ISLAM	K	BARAKA 10-12-74	S.1 2009	III/d	GK. III	N	3.128.200
7	SYARINI,S.Pd.Sd NIP: 19790914 200505 2 005	P	ISLAM	K	PANGKEP, 14-09-1979	S.1 2010	III/b	GURU V	N	2.501.000
8	NURBAYA, S. Pd.	P	ISLAM	K	MANGILU 05-05-1982	S.1 2005	-	GK. I	-	-
9	YULISTINA, S. Pdl.	P	ISLAM	TK	PANGKAJENE 03-09-1987	S1 2009	-	PAI	-	-
10	SRI WAHYUNI, S.Pd.I	P	ISLAM	TK	PANGKAJENE 29-04-1990	S1 2011	-	TENAGA ADM	-	-

Masa kerja				Mulai bekerja		Kenaikan Gaji Berkala yang Akan datang	Kenaikan pangkat yang akan datang	ABSEN				Keterangan : Gr.SDdpd, Dpd....., Gr. Sukarela
Golongan		Seluruhnya		Sebagai Guru	Di sekolah ini			Hadir	Sakit	Izin	Alpa	
TH	BL	TH	BL									
28	05	33	05	01-03-82	25-10-05	01-03-17	-	24	-	-	-	
28	05	33	05	01-03-82	23-01-00	01-03-17	-	24	-	-	-	
26	00	32	02	01-06-83	12-01-00	01-06-16	-	24	-	-	-	
26	00	32	02	01-06-83	14-09-05	01-06-16	-	24	-	8	-	
25	04	30	04	31-10-85	06-01-14	-	-	24	2	-	-	
18	02	19	03	01-03-99	24-02-03	01-03-17	01-10-14	24	-	-	-	
8	10	10	10	01-06-06	01-09-14			24	-	-	-	
-	-	10	07	-	-	-	-	24	-	-	-	HONORER
-	-	7	08	-	-	-	-	24	-	-	-	HONORER
-	-	4	2	-	16-01-12	-	-	24	2	1	-	HONORER

Sumber: *Arsip SDN 29.4 Majannang, 2016*

2. Keadaan Guru Menurut Ijazahnya

Seluruh guru dan staf administrasi telah menyelesaikan jenjang pendidikan strata 1. Adapun gambaran keadaan guru menurut ijazahnya dapat dilihat pada tabel berikut:

Tabel 4.2
Keadaan Guru Berdasarkan Ijazahnya

Jabatan	Sarjana			Jumlah Seluruhnya		
	L	L	P	J	P	J
1. Kepala Sekolah	-	-	1	1	1	1
2. Guru Kelas	-	-	6	6	6	6
3. Guru Penjaskes	1	1	-	1	-	1
4. Guru Agama	-	-	1	1	1	1
5. Guru Mulok	-	-	-	-	-	-
6. Pustakawan	-	-	-	-	-	-
7. Administrasi	-	-	1	1	1	1
Jumlah	1	1	9	10	19	10

Sumber: *Arsip SDN 29.4 Majannang, 2016*

8	13 tahun												
9	14 tahun												
10	15 tahun												
11	16 tahun												
12	17 tahun												
	Jumlah	18	24	42	1	18	9	27	1	14	13	27	1

Kelas IV				Kelas V				Kelas VI				Jumlah			
L	P	J	R	L	P	J	R	L	P	J	R	L	P	J	R
												34	32	66	
												14	14	28	
17	10	27										18	10	28	
3	2	5		15	16	31						19	18	37	
				5	6	11		15	8	23		20	14	34	
								1	1	2		1	1	2	
20	12	32	1	20	22	42	1	16	9	25	1	106	89	195	

Sumber: *Arsip SDN 29.4 Majannang, 2016*

Keterangan : *) Coret yang tidak perlu

L : Laki-laki P : Perempuan J : Jumlah R : Rombongan kelas

2. Keadaan murid menurut agamanya

Dari seluruh jumlah siswa 194 orang beragama Islam dan 1 orang beragama Protestan. Adapun gambaran keadaan murid menurut agamanya dapat dilihat pada tabel berikut:

Tabel 4.5
Keadaan Murid Menurut Agamanya

Kelas	Lk	Pr	Jumlah	Rombongan Kelas	Islam			Protestan		
					Lk	Pr	Jumlah	Lk	Pr	Jumlah
I	15	24	42	1	15	24	42	-	1	1
II	18	9	27	1	18	9	27	-	-	-
III	14	13	27	1	14	13	27	-	-	-
IV	20	12	32	1	20	12	32	-	-	-
V	20	22	42	1	20	22	42	-	-	-
VI	16	9	25	1	16	9	25	-	-	-
JUMLAH	106	89	195	6	106	89	195	-	-	-

Sumber: *Arsip SDN 29.4 Majannang, 2016*

4. Keadaan Sarana dan Prasarana

Keadaan sarana dan prasarana terdiri dari gedung sekolah ada 4 dan seluruh ruangan sebanyak 12. Adapun gambaran sarana dan prasana dapat dilihat pada tabel berikut:

Tabel 4.6
Sarana dan Prasarana

Permanen		Semi Permanen		Darurat	
Gedung	Ruang	Gedung	Ruang	Gedung	Ruang
-	-	4	12	-	-

Pinjam		Jumlah		Keterangan	
Gedung	Ruang	Gedung	Ruang	Gedung	Ruang
-	-	4	12	-	2

Sumber: *Arsip SDN 29.4 Majannang, 2016*

1. Lemari kls. & kantor = 10 bh
2. Lemari Perpustakaan = 2 bh
3. Meja Ka Sek.& guru = 10 bh
4. Kursi Ka Sek.& guru = 10 bh
5. Kursi Tamu = 2 Ps
6. Rak Buku = 2 bh
7. Papan Tulis = 10 bh

8. Kemah Pramuka	= 2 bh
9. Meja u/ 2 murid	= 114 bh
10. Kursi u/ 2 murid	= 114 bh
11. Tiang Bendera	= 10 bh
12. Bendera/umbul2	= 4 bh
13. Papan Pengumuman	= 1 bh
14. Papan Absen Kls	= 10 bh
15. Gambar Presiden	= 11 bh
16. Gambar Wapres	= 11 bh
17. Gambar Bupati & wakil	= 6 bh
18. Peta tematik	= 4 set
19. Globe	= 3 bh
20. Buku Bacaan	= 5483 bh
21. Buku Paket	= 390 bh
22. Rumah Jab. KS	= 2 bh
23. Rumah Guru	= 7 bh
24. Rumah Penj. Sek	= 2 bh
25. W.C	= 7 bh
26. Kit Matematika	= 4 set
27. Alat peraga IPS	= 4 set
28. Kit Bhs. Indonesia	= 5 set
29. Kit Bhs. Inggris	= 6 set
30. Kit IPA	= 4 set

5. Struktur Organisasi

Struktur organisasi adalah suatu susunan atau hubungan antara komponen bagian-bagian dan posisi dalam sebuah organisasi, komponen-komponen yang ada dalam organisasi memiliki ketergantungan. Dalam sebuah instansi terdapat berbagai tugas, wewenang, dan tanggung jawab yang berbeda-beda. Untuk memahami arti penting dari pembagian tugas, wewenang dan tanggung jawab yang jelas dalam suatu sistem kerja instansi, maka hal pokok yang perlu suatu struktur organisasi.

Adapun gambaran struktur organisasi SD Negeri 29.4 Majannang Desa Bowong Cindea Kecamatan Bungoro, pada gambah berikut:

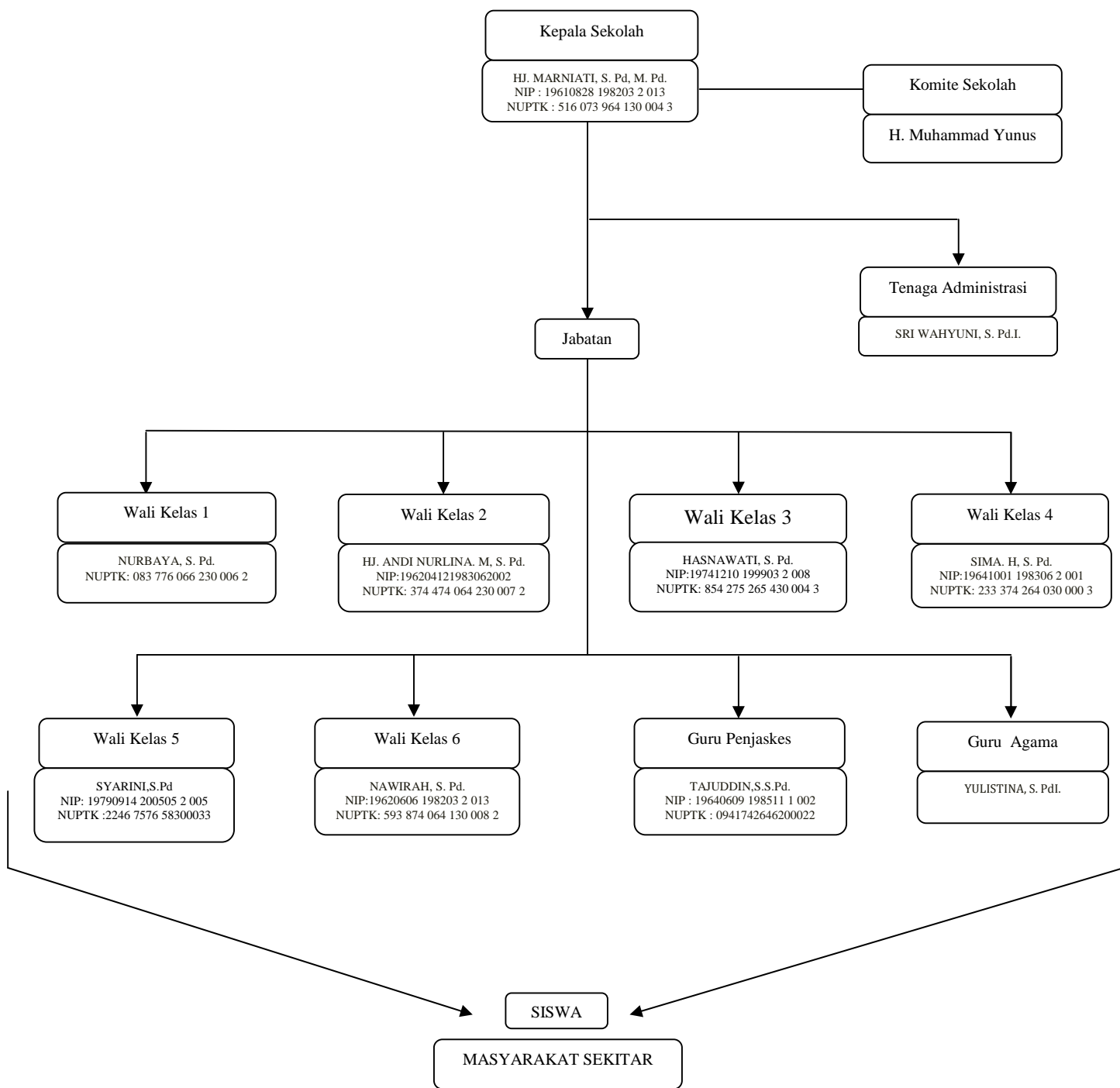

Gambar 4.1
Struktur Organisasi SDN 29.4 Majannang
 Sumber: *Arsip SDN 29.4 Majannang,*

a. Uraian tugas

1. Kepala sekolah, sebagai educator yaitu melaksanakan program KBM dengan efektif dan efisien, administrator yaitu memiliki tugas menjalankan setiap administrasi sekolah, supervisor yaitu ikut menjadi supervise dalam setiap kegiatan sekolah, innovator yaitu melakukan sebuah perubahan agar tercipta lingkungan sekolah yang kondusif, dan motivator yaitu member pengarahan sekaligus pemberi semangat untuk bawahannya.
2. Guru memiliki peran sebagai pelaksana proses belajar mengajar dan bertanggung jawab kepada kepala sekolah, yang bertugas dalam pembuatan pembelajaran, menganalisis materi pelajaran, membuat program semester dan program tahunan, lembaran silabus dan system nilai murid, menetapkan KKM atau criteria ketuntasan minimal, dan merencanakan pelaksanaan pembelajaran.
3. Wali kelas bertugas menyelenggarakan administrasi kelas, membuat penyusunan statistic siswa, mengisi daftar nilai siswa, membuat catatan khusus untuk siswa, mengisi buku laporan penilaian, dan membagikan buku laporan.
4. Tata usaha sebagai pelaksana ketatausahaan dan bertanggung jawab kepada kepala sekolah, menyusun program, menyusun administrasi, membina dan mengembangkan karir pegawai tata usaha, menyusun administrasi fasilitas, menyajikan data statistic, dan menyusun laporan pelaksanaan.

B. Gambaran Umum Identitas Responden

Responden yang diambil sebagai sampel dalam penelitian ini adalah siswa SD Negeri 29.4 Majannang, Desa Bowong Cindea, Kecamatan Bungoro, Kabupaten Pangkep kelas 1-6 yang menonton tayangan drama India Balveer pada stasiun televisi ANTV (Andalas Televisi). Responden yang diambil sebagai sampel dalam penelitian sebanyak 66 orang. Berdasarkan data dari 66 responden yang menonton tayangan tayangan drama India Balveer, melalui daftar pertanyaan didapatkan data responden yaitu jenis kelamin, kelas, usia, dan agama.

1. Deskripsi Responden berdasarkan Jenis kelamin

Tabel 4.7
Jenis kelamin responden

No	Jenis kelamin	Frekuensi	%
1.	Laki-laki	34	51,5
2.	Perempuan	32	48,4
		66	100,0

Sumber: Hasil olah data primer, 2016

Tabel 4.7 menyajikan presentase responden berdasarkan jenis kelamin, pada tabel tersebut dapat dilihat bahwa berdasarkan hasil penelitian dari 66 responden, 51,5 berjenis kelamin laki-laki atau sebanyak 34 orang, dan 48,4 berjenis kelamin perempuan atau sebanyak 32 orang.

2. Deskripsi Responden berdasarkan Kelas

Tabel 4.8
Kelas Responden

No	Kelas	Frekuensi	%
1.	Kelas 1	14	21,2
2.	Kelas 2	9	14,1
3.	Kelas 3	10	14,6
4.	Kelas 4	11	16,1
5.	Kelas 5	14	21,2
6.	Kelas 6	8	12,2
		66	100,0

Sumber: Hasil olah data primer, 2016

Tabel 4.8 menyajikan presentase responden berdasarkan kelas, pada tabel tersebut dapat dilihat bahwa berdasarkan hasil penelitian dari 66 responden, 21,2 kelas 1 atau sebanyak 14 orang, 14,4 kelas 2 atau sebanyak 9 orang, 14,6 kelas 3 atau sebanyak 10 orang, 16,1 kelas 4 atau sebanyak 11 orang, 21,2 kelas 5 atau sebanyak 14 orang, dan 12,2 kelas 6 atau sebanyak 8 orang.

3. Deskripsi Responden berdasarkan Usia

Tabel 4.9
Usia Responden

No	Usia	Frekuensi	%
1.	< 6 tahun	3	4,5
2.	6-7 tahun	20	30,3
3.	8-9 tahun	22	33,3
4.	10-11 tahun	8	12,1
5.	12-13 tahun	12	18,1
6.	> 13 tahun	1	1,0
		66	100,0

Sumber: Hasil olah data primer, 2016

Tabel 4.9 menyajikan presentase responden berdasarkan usia, pada tabel tersebut dapat dilihat bahwa berdasarkan hasil penelitian dari 66 responden, 4,5 berusia kurang dari 6 tahun atau sebanyak 3 orang, 30,3 berusia 6-7 tahun atau sebanyak 20 orang, 33,3 berusia 8-9 tahun atau sebanyak 22 orang, 12,1 berusia 10-11 tahun atau sebanyak 8 orang, 18,1 berusia 12-13 tahun atau sebanyak 12 orang, dan 1,0 berusia lebih dari 13 tahun atau sebanyak 1 orang.

4. Deskripsi Responden berdasarkan Agama

Tabel 4.10
Berdasarkan Agama

No	Jenis kelamin	Frekuensi	%
1.	Islam	64	96,9
2.	Kristen	2	3,0
		66	100,0

Sumber: Hasil olah data primer, 2016

Tabel 4.10 menyajikan presentase responden berdasarkan usia, pada tabel tersebut dapat dilihat bahwa berdasarkan hasil penelitian dari 66 responden, 96,9 beragama Islam atau sebanyak 64 orang, dan 3,0 beragama Kristen atau sebanyak 2 orang.

C. Uji Instrumen

1. Uji Validitas

Uji Validitas dilakukan dengan menghitung nilai korelasi antara data pada masing-masing pertanyaan dengan skor total dengan memakai rumus korelasi *product momen*. Skor di dalam kuesioner dalam uji validitas dikatakan valid jika

hitung > rtabel pada nilai signifikansi 5%. Sedangkan jika rhitung < rtabel maka variabel tersebut tidak valid.

Dalam penelitian ini, nilai *df*(*degree of freedom*) dapat dihitung sebagai berikut:

$$\begin{aligned} Df &= n - k & n &= \text{Jumlah Sampel} \\ &= 66 - 2 & k &= \text{Jumlah Variabel} \\ &= 64 \end{aligned}$$

Dengan tingkat signifikansi sebesar 5%. Maka rtabel yaitu 0,242. Hasil pengujian validitas dapat dilihat pada tabel berikut:

Tabel 4.11
Uji Validitas

Variabel/ Item	R Hitung	R Tabel	Keterangan
Variabel X			
X1	0,659	0,242	valid
X2	0,522	0,242	valid
X3	0,393	0,242	valid
X4	0,578	0,242	valid
X5	0,534	0,242	valid
X6	0,592	0,242	valid
X7	0,439	0,242	valid
X8	0,555	0,242	valid
X9	0,541	0,242	valid
X10	0,604	0,242	valid
X11	0,310	0,242	valid
Variabel Y			
Y1	0,464	0,242	valid
Y2	0,571	0,242	valid
Y3	0,499	0,242	valid
Y4	0,553	0,242	valid
Y5	0,441	0,242	valid
Y6	0,464	0,242	valid
Y7	0,503	0,242	valid

Y8	0,667	0,242	valid
----	-------	-------	-------

Sumber: *Hasil olah data primer, 2016*

Berdasarkan hasil uji validitas pada tabel di atas menunjukkan bahwa semua $r_{hitung} > r_{tabel}$ pada nilai signifikansi 5%. Oleh karena itu, dapat disimpulkan bahwa semua item dalam angket penelitian ini valid, sehingga dapat digunakan sebagai instrumen penelitian.

2. Uji Reliabilitas

Uji reliabilitas digunakan untuk menguji kelayakan terhadap konsistensi seluruh skala yang digunakan dalam penelitian. Uji reliabilitas dalam penelitian ini menggunakan rumus *alpha cronbach*. Instrumen dapat dikatakan reliabel jika memiliki koefisien reliabilitas 0,6 atau lebih. Hasil perhitungan reliabilitas pada SPSS dapat dilihat pada tabel berikut:

Tabel 4.12
Uji Reliabilitas

Variabel	Nilai <i>Crobach's Alpha Based on Standardized Item</i>	Keterangan
Drama India Balveer (X)	0,682	Reliabel
Perilaku Anak (Y)	0,601	Reliabel

Sumber: *Hasil olah data primer, 2016*

D. Deskripsi Data Penelitian

1. Responden yang suka menonton tayangan drama India Balveer

Tabel 4.13
Yang suka menonton tayangan drama India Balveer

No	Suka	Frekuensi	%
1.	Sangat suka	45	68,1
2.	Suka	17	25,7
3.	Kurang suka	4	6,0
4.	Tidak suka	0	0
5.	Sangat tidak suka	0	0
		66	100,0

Sumber: Hasil olah data primer, 2016

Tabel 4.13 menyajikan presentase dari 66 responden berdasarkan pernyataan saya suka menonton tayangan drama India Balveer. Maka responden yang menyatakan sangat suka 68,1 atau sebanyak 45 orang, suka 25,7 atau sebanyak 17 orang, kurang suka 6,0 atau sebanyak 4 orang, tidak ada responden yang menyatakan tidak suka dan sangat tidak suka.

2. Responden yang sering menonton tayangan drama India Balveer

Tabel 4.14
Yang sering menonton tayangan drama India Balveer

No	Suka	Frekuensi	%
1.	Sangat sering	45	68,1
2.	Sering	17	25,7
3.	Kurang sering	1	1,5
4.	Tidak sering	3	4,5
5.	Sangat tidak sering	0	0
		66	100,0

Sumber: Hasil olah data primer, 2016

Tabel 4.14 menyajikan presentase dari 66 responden berdasarkan pernyataan saya sering menonton tayangan drama India Balveer. Maka responden yang menyatakan sangat sering 68,1 atau sebanyak 45 orang, sering 25,7 atau sebanyak 17 orang, kurang sering 1,5 atau sebanyak 1 orang, tidak sering 4,5 atau sebanyak 3 orang, dan tidak ada responden yang menyatakan sangat tidak sering.

3. Akhir Cerita yang mengambang (konflik ketika akan bersambung semakin menegangkan dan membuat penonton penasaran)

Tabel 4.15
Narasi

No	Suka	Frekuensi	%
1.	Sangat setuju	42	63,6
2.	Setuju	19	28,7
3.	Kurang setuju	4	6,0
4.	Tidak setuju	0	0
5.	Sangat tidak setuju	1	1,5
		66	100,0

Sumber: Hasil olah data primer, 2016

Tabel 4.15 menyajikan presentase dari 66 responden berdasarkan pernyataan Ketika akan bersambung/berhenti konfliknya akan semakin seru dan saya penasaran untuk menonton kelanjutan kisahnya. Maka responden yang menyatakan sangat setuju 63,6 atau sebanyak 42 orang, setuju 28,7 atau sebanyak 19 orang, kurang setuju 6,0 atau sebanyak 4 orang, tidak ada responden yang menyatakan tidak setuju, dan sangat tidak setuju 1,5 atau sebanyak 1 orang.

4. Berjangka Waktu yang Panjang (dibuat berepisode-episode yang ditayangkan setiap hari dari hari senin sampai hari minggu)

Tabel 4.16
Narasi

No	Akhir cerita yang mengambang	Frekuensi	%
1.	Sangat setuju	49	72,2
2.	Setuju	16	24,2
3.	Kurang setuju	1	1,5
4.	Tidak setuju	0	0
5.	Sangat tidak setuju	0	0
		66	100,0

Sumber: Hasil olah data primer, 2016

Tabel 4.16 menyajikan presentase dari 66 responden berdasarkan pernyataan Drama India Balveer dibuat berepisode-episode, yang ditayangkan setiap hari dari hari senin sampai hari minggu. Maka responden yang menyatakan sangat setuju 72,2 atau sebanyak 49 orang, setuju 24,2 atau sebanyak 16 orang, kurang setuju 1,5 atau sebanyak 1 orang, tidak ada responden yang menyatakan tidak setuju dan sangat tidak setuju.

5. Tidak Memiliki Batasan dalam Menceritakan Kisahnya

Tabel 4.17
Narasi

No	Tidak memiliki batasan dalam menceritakan kisahnya	Frekuensi	%
1.	Sangat setuju	25	37,8
2.	Setuju	10	15,1
3.	Kurang setuju	8	12,1
4.	Tidak setuju	12	18,1
5.	Sangat tidak setuju	11	16,6

		66	100,0
--	--	----	-------

Sumber: *Hasil olah data primer, 2016*

Tabel 4.17 menyajikan presentase dari 66 responden berdasarkan pernyataan Dalam drama India Balveer tidak memiliki batasan dalam menceritakan kisahnya (selalu mengisahkan balas dendam antara setiap pemainnya). Maka responden yang menyatakan sangat setuju 37,8 atau sebanyak 25 orang, setuju 15,1 atau sebanyak 10 orang, kurang setuju 12,1 atau sebanyak 12 orang, tidak setuju 18,1 atau sebanyak 12 orang, dan sangat tidak setuju 16,6 atau sebanyak 11 orang.

6. *Pemeran Protagonis (pemeran utama yang diidolakan)*

Tabel 4.18
Pemeran

No	Pemeran protagonis	Frekuensi	%
1.	Sangat tahu	39	59,0
2.	Tahu	21	31,8
3.	Kurang tahu	4	6,0
4.	Tidak tahu	1	1,5
5.	Sangat tidak tahu	1	1,5
		66	100,0

Sumber: *Hasil olah data primer, 2016*

Tabel 4.18 menyajikan presentase dari 66 responden berdasarkan pernyataan saya tahu semua pemeran protagonist (pemeran utama yang baik dan diidolakan), seperti Balveer, Ballu, Manav, Rani Peri, Meher, dll. Maka responden yang menyatakan sangat tahu 59,0 atau sebanyak 39 orang, tahu 31,8 atau sebanyak 21 orang, kurang tahu 6,0 atau sebanyak 4 orang, tidak tahu 1,5 atau sebanyak 1 orang, sangat tidak tahu 1,5 atau sebanyak 1 orang.

7. Pemeran Antagonis (pemeran utama yang jahat dan dibenci)

Tabel 4.19
Pemeran

No	Pemeran Antagonis	Frekuensi	%
1.	Sangat tahu	32	48,4
2.	Tahu	18	27,2
3.	Kurang tahu	4	6,0
4.	Tidak tahu	4	6,0
5.	Sangat tidak tahu	8	12,1
		66	100,0

Sumber: Hasil olah data primer, 2016

Tabel 4.19 menyajikan presentase dari 66 responden berdasarkan pernyataan saya tahu semua pemeran antagonis (pemeran utama yang jahat dan dibenci), seperti Monthu dan teman-temannya, Bhayangkar Peri, dll. Maka responden yang menyatakan sangat tahu 48,4 atau sebanyak 32 orang, tahu 27,2 atau sebanyak 18 orang, kurang tahu 6,0 atau sebanyak 4 orang, tidak tahu 6,0 atau sebanyak 4 orang, dan sangat tidak tahu 12,1 atau sebanyak 8 orang.

8. Pemeran Tritagonis (pemeran pembantu yang netral)

Tabel 4.20
Pemeran

No	Pemeran Tritagonis	Frekuensi	%
1.	Sangat tahu	37	56,0
2.	Tahu	16	24,2
3.	Kurang tahu	9	13,6
4.	Tidak tahu	3	4,5
5.	Sangat tidak tahu	1	1,5
		66	100,0

Sumber: Hasil olah data primer, 2016

Tabel 4.20 menyajikan presentase dari 66 responden berdasarkan pernyataan saya tahu semua pemeran tritagonis (pemeran pembantu yang netral), seperti Tubatuba 1 dan 2, orang tua Manav dan Meher, dll. Maka responden yang menyatakan sangat tahu 56,0 atau sebanyak 37 orang, tahu 24,2 atau sebanyak 16 orang, kurang tahu 13,6 atau sebanyak 9 orang, tidak tahu 4,5 atau sebanyak 3 orang, dan sangat tidak setuju 1,5 atau sebanyak 1 orang.

9. Keajaiban (menggunakan kekuatan tongkat sihir dalam melakukan kebaikan dan kejahatan)

Tabel 4.21
Tema

No	Keajaiban	Frekuensi	%
1.	Sangat setuju	46	69,6
2.	Setuju	16	24,2
3.	Kurang setuju	3	4,5
4.	Tidak setuju	1	1,5
5.	Sangat tidak setuju	0	0
		66	100,0

Sumber: Hasil olah data primer, 2016

Tabel 4.21 menyajikan presentase dari 66 responden berdasarkan pernyataan pemeran dalam drama India Balveer menggunakan kekuatan tongkat sihir dalam melakukan kebaikan dan kejahatan. Maka responden yang menyatakan sangat setuju 69,6 atau sebanyak 46 orang, setuju 24,2 atau sebanyak 16 orang, kurang setuju 4,5 atau sebanyak 3 orang, tidak setuju 1,5 atau sebanyak 1 orang, dan tidak ada responden yang menyatakan sangat tidak setuju.

10. Persahabatan (saling membantu satu sama lain)

Tabel 4.22
Tema

No	Persahabatan	Frekuensi	%
1.	Sangat setuju	43	65,1
2.	Setuju	18	27,2
3.	Kurang setuju	0	0
4.	Tidak setuju	5	7,5
5.	Sangat tidak setuju	0	0
		66	100,0

Sumber: Hasil olah data primer, 2016

Tabel 4.22 menyajikan presentase dari 66 responden berdasarkan pernyataan Ballu, Manav, dan Meher saling membantu satu sama lain ketika Monthu menjahili mereka. Maka responden yang menyatakan sangat setuju 65,1 atau sebanyak 43 orang, setuju 27,2 atau sebanyak 18 orang, tidak setuju 7,5 atau sebanyak 5 orang, tidak ada responden yang menyatakan kurang setuju dan sangat tidak setuju.

11. Keluarga (hubungan yang baik dalam keluarga Ballu, Manav, dan Meher)

Tabel 4.23
Tema

No	keluarga	Frekuensi	%
1.	Sangat setuju	51	77,2
2.	Setuju	12	18,1
3.	Kurang setuju	2	3,0
4.	Tidak setuju	1	1,5
5.	Sangat tidak setuju	0	0
		66	100,0

Sumber: Hasil olah data primer, 2016

Tabel 4.23 menyajikan presentase dari 66 responden berdasarkan pernyataan Hubungan yang baik dalam keluarga manav dan Meher. Maka responden yang menyatakan sangat setuju 77,2 atau sebanyak 51 orang, setuju 18,1 atau sebanyak 12 orang, kurang setuju 3,0 atau sebanyak 2 orang, tidak setuju 1,5 atau sebanyak 1 orang, dan tidak ada responden yang menyatakan sangat tidak setuju.

12. *Pendiam (tidak banyak bicara)*

Tabel 4.24
Perilaku tertutup (*covert behavior*)

No	Pendiam	Frekuensi	%
1.	Sangat setuju	39	59,0
2.	Setuju	17	25,7
3.	Kurang setuju	3	4,5
4.	Tidak setuju	7	10,6
5.	Sangat tidak setuju	0	0
		66	100,0

Sumber: *Hasil olah data primer, 2016*

Tabel 4.24 menyajikan presentase dari 66 responden berdasarkan pernyataan Menonton drama India Balveer membuat saya menjadi pendiam (tidak banyak bicara). Maka responden yang menyatakan sangat setuju 59,0 atau sebanyak 39 orang, setuju 25,7 atau sebanyak 17 orang, kurang setuju 4,5 atau sebanyak 3 orang, tidak setuju 10,6 atau sebanyak 7 orang, dan tidak ada responden yang menyatakan sangat tidak setuju.

13. Senang Berimajinasi (mengkhayalkan kejadian-kejadian yang berada dalam dunia peri)

Tabel 4.25
Perilaku tertutup (*covert behavior*)

No	Senang Berimajinasi	Frekuensi	%
1.	Sangat setuju	36	54,5
2.	Setuju	21	31,8
3.	Kurang setuju	7	10,6
4.	Tidak setuju	2	3,0
5.	Sangat tidak setuju	0	0
		66	100,0

Sumber: Hasil olah data primer, 2016

Tabel 4.25 menyajikan presentase dari 66 responden berdasarkan pernyataan menonton drama India Balveer membuat saya sering berimajinasi/berkhayal (mengkhayalkan kejadian-kejadian dan berada dalam dunia Peri). Maka responden yang menyatakan sangat setuju 54,5 atau sebanyak 36 orang, setuju 31,8 atau sebanyak 21 orang, kurang setuju 10,6 atau sebanyak 7 orang, tidak setuju 3,0 atau sebanyak 2 orang, dan tidak ada responden yang menyatakan sangat tidak setuju.

14. Susah Bergaul (tidak memiliki banyak teman)

Tabel 4.26
Perilaku tertutup (*covert behavior*)

No	Susah Bergaul	Frekuensi	%
1.	Sangat setuju	12	18,1
2.	Setuju	21	31,8
3.	Kurang setuju	18	27,2
4.	Tidak setuju	15	22,7
5.	Sangat tidak setuju	0	0
		66	100,0

Sumber: Hasil olah data primer, 2016

Tabel 4.26 menyajikan presentase dari 66 responden berdasarkan pernyataan menonton drama India Balveer membuat saya susah bergaul (tidak memiliki banyak teman, dan lebih suka menyendiri). Maka responden yang menyatakan sangat setuju 18,1 atau sebanyak 12 orang, setuju 31,8 atau sebanyak 21 orang, kurang setuju 27,2 atau sebanyak 18, tidak setuju 22,7 atau sebanyak 15 orang, dan tidak ada responden yang menyatakan sangat tidak setuju.

15. Kreatif (kemampuan untuk menciptakan sesuatu yang baru)

Tabel 4.27
Perilaku tertutup (*covert behavior*)

No	Kreatif	Frekuensi	%
1.	Sangat setuju	36	54,3
2.	Setuju	21	31,8
3.	Kurang setuju	3	4,5
4.	Tidak setuju	5	7,5
5.	Sangat tidak setuju	1	1,5
		66	100,0

Sumber: Hasil olah data primer, 2016

Tabel 4.27 menyajikan presentase dari 66 responden berdasarkan pernyataan Menonton drama India Balveer membuat saya kreatif (kemampuan untuk menciptakan sesuatu yang baru). Maka responden yang menyatakan sangat setuju 54,3 atau sebanyak 36 orang, setuju 31,8 atau sebanyak 21 orang, kurang setuju 4,5 atau sebanyak 3 orang, tidak setuju 7,5 atau sebanyak 5 orang, dan sangat tidak setuju 1,5 atau sebanyak 1 orang.

16. Senang Berbicara (menceritakan kejadian-kejadian yang ditonton kepada teman-teman dan keluarga)

Tabel 4.28
Perilaku Terbuka (*overt behavior*)

No	Senang Berbicara	Frekuensi	%
1.	Sangat setuju	39	59,0
2.	Setuju	21	31,8
3.	Kurang setuju	4	6,0
4.	Tidak setuju	2	3,0
5.	Sangat tidak setuju	0	0
		66	100,0

Sumber: Hasil olah data primer, 2016

Tabel 4.28 menyajikan presentase dari 66 responden berdasarkan pernyataan Menonton drama India Balveer membuat saya lebih senang berbicara (mengungkapkan perasaan dengan kata-kata), menceritakan kejadian-kejadian yang ditonton kepada teman-teman dan keluarga. Maka responden yang menyatakan sangat setuju 59,0 atau sebanyak 39 orang, setuju 31,8 atau sebanyak 21 orang, kurang setuju 6,0 atau sebanyak 4 orang, tidak setuju 3,0 atau sebanyak 2 orang, dan tidak ada responden yang menyatakan sangat tidak setuju.

17. Tertawa

Tabel 4.29
Perilaku Terbuka (*overt behavior*)

No	Tertawa	Frekuensi	%
1.	Sangat setuju	22	33,3
2.	Setuju	20	30,3
3.	Kurang setuju	10	15,1
4.	Tidak setuju	13	19,6
5.	Sangat tidak setuju	1	1,5
		66	100,0

Sumber: *Hasil olah data primer, 2016*

Tabel 4.29 menyajikan presentase dari 66 responden berdasarkan pernyataan Menonton drama India Balveer membuat saya tertawa, ketika melihat tingkah Manav dan Meher saat dikerjai oleh Monthu. Maka responden yang menyatakan sangat setuju 33,3 atau sebanyak 22 orang, setuju 30,3 atau sebanyak 20 orang, kurang setuju 15,1 atau sebanyak 10 orang, tidak setuju 19,6 atau sebanyak 13 orang, dan sangat tidak setuju 1,5 atau sebanyak 1 orang.

18. Membantu Teman

Tabel 4.30
Perilaku Terbuka (*overt behavior*)

No	Membantu Teman	Frekuensi	%
1.	Sangat setuju	44	66,6
2.	Setuju	20	30,3
3.	Kurang setuju	1	1,5
4.	Tidak setuju	1	1,5
5.	Sangat tidak setuju	0	0
		66	100,0

Sumber: *Hasil olah data primer, 2016*

Tabel 4.30 menyajikan presentase dari 66 responden berdasarkan pernyataan Menonton Drama India Balveer membuat saya lebih senang membantu teman yang sedang kesusahan seperti yang dilakukan Balveer ketika Manav dan Meher membutuhkan bantuan. Maka responden yang menyatakan sangat setuju 66,6 atau sebanyak 44 orang, setuju 30,3 atau sebanyak 20 orang, kurang setuju 1,5 atau sebanyak 1 orang, dan tidak ada responden yang menyatakan sangat tidak setuju.

19. Menjahili Teman

Tabel 4.31
Perilaku Terbuka (*overt behavior*)

No	Menjahili Teman	Frekuensi	%
1.	Sangat setuju	12	18,1
2.	Setuju	16	24,2
3.	Kurang setuju	20	33,3
4.	Tidak setuju	17	25,7
5.	Sangat tidak setuju	1	1,5
		66	100,0

Sumber: Hasil olah data primer, 2016

Tabel 4.31 menyajikan presentase dari 66 responden berdasarkan pernyataan menonton drama India Balveer membuat saya menjahili teman/mengerjai teman seperti yang dilakukan Monthu ketika mengerjai Ballu, Manav, dan meher. Maka responden yang menyatakan sangat setuju 18,1 atau sebanyak 12 orang, setuju 24,2 atau sebanyak 16 orang, kurang setuju 33,3 atau sebanyak 20 orang, tidak setuju 25,7 atau sebanyak 17 orang, dan sangat tidak setuju 1,5 atau sebanyak 1 orang.

E. Analisis Statistik

1. Analisis Korelasi

Untuk menentukan korelasi, peneliti berpedoman pada tabel koefisien korelasi dapat dilihat pada tabel berikut:

Tabel 4.32
Koefisien Korelasi

Koefisien Korelasi	Hubungan Antar Variabel
0,00 – 0,199	Sangat rendah
0,20 – 0,399	Rendah
0,40 – 0,599	Sedang
0,60 – 0,799	Kuat
0,80 – 1,000	Sangat kuat

Sumber: Sugiyono, *Statistika Untuk Penelitian (Bandung:Alfabeta,2010),h.257*

Berikut ini adalah hasil pengolahan data penelitian pengaruh tayangan drama India Balveer terhadap perilaku siswa SD Negeri 29.4 Majannang, dengan menggunakan metode korelasi *Pearson* sebagai berikut:

		x	y
x	Pearson Correlation	1	.434**
	Sig. (2-tailed)		.000
	N	66	66
y	Pearson Correlation	.434**	1
	Sig. (2-tailed)	.000	
	N	66	66

** . Correlation is significant at the 0.01 level (2-tailed).

Sumber: *Hasil olah data primer, 2016*

Berdasarkan tabel di atas diperoleh informasi bahwa korelasi variabel x (tayangan drama India Balveer) dan variabel y (perilaku anak) nilainya 0,434. Nilai 0,434 berada di antara 0,40 – 0,599 maka dapat disimpulkan bahwa nilai korelasi antara tayangan drama India Balveer dan perilaku anak adalah sedang.

Berdasarkan analisis korelasi menunjukkan bahwa pengaruh tayangan drama India balveer terhadap perilaku anak adalah sedang. Sedang berarti pengaruhnya berada pada taraf menengah, tidak kurang ataupun tidak lebih, tidak kecil ataupun tidak besar.

2. Analisis Regresi Linear Sederhana

Untuk mengetahui keeratan pengaruh drama India Balveer terhadap perilaku siswa SD Negeri 29.4 Majannang, peneliti menggunakan analisis regresi linear sederhana.

Model Summary

Model	R	R Square	Adjusted R Square	Std. Error of the Estimate
1	.434 ^a	.188	.175	3.519

a. Predictors: (Constant), x

Sumber: Hasil olah data primer, 2016

Berdasarkan tabel di atas diperoleh informasi bahwa R adalah 0,434 maka R^2 adalah 0,188. Hasil tersebut dimasukkan dalam rumus perilaku anak – $R^2 \times$ maka perilaku anak 0,188%. Dari hasil rumus perhitungan tersebut maka dapat disimpulkan pengaruh tayangan drama India Balveer terhadap Perilaku Anak sebesar 18,8%.

3. Uji T

Untuk mengetahui variable independen dapat memengaruhi variable dependen, untuk itu digunakan uji t, dalam uji t dikemukakan hipotesis sebagai berikut:

Ho = tidak terdapat pengaruh antara menonton tayangan drama India Balveer terhadap perilaku siswa SD Negeri 29.4 Majannang, Desa Bowong Cindea, Kecamatan Bungoro, Kabupaten Pangkep.

H1 = terdapat pengaruh antara menonton tayangan drama India Balveer terhadap perilaku siswa SD Negeri 29.4 Majannang, Desa Bowong Cindea, Kecamatan Bungoro, Kabupaten Pangkep.

Untuk menguji hipotesis tersebut, apakah Ho diterima atau ditolak maka dilakukan uji t dengan derajat bebas. Untuk menentukan df (*degree of freedom*) maka digunakan rumus:

$$df = n - k$$

$$df = 66 - 2$$

$$df = 64$$

Keterangan:

n: jumlah sampel

k: jumlah variabel

Tolak ukur penerimaan atau penolakan H_0 adalah sebagai berikut:

1. H_0 diterima jika t hitung lebih kecil dari t tabel
2. H_0 ditolak jika t hitung lebih besar dari t tabel (H_a diterima)

Coefficients ^a						
Model		Unstandardized Coefficients		Standardized Coefficients	t	Sig.
		B	Std. Error	Beta		
1	(Constant)	16.697	4.156		4.018	.000
	x	.331	.086	.434	3.849	.000

Dependent Variable: y

Sumber: Hasil olah data primer, 2016

Dari hasil pengolahan data tabel di atas yang merupakan *output* dari pengolahan model regresi dapat disimpulkan sebagai berikut:

Berdasarkan analisis data uji t, diketahui t hitung perilaku anak (3.849) > dari t tabel (1,998) atau sig. (0,000) < *alpha* (0,05) adalah signifikan pada taraf signifikansi 5% dengan demikian H_0 ditolak dan H_a diterima.

$$Y = a + bX$$

$$Y = 16,697 + 0,331X$$

$$\text{Perilaku anak} = 16,697 + 0,331 \text{ Tayangan Balveer}$$

Interpretasi koefisien, setiap kenaikan satuan masing-masing tayangan Balveer maka perilaku anak meningkat 0,331 satuan atau 3,31%. Dengan menonton tayangan drama India Balveer memengaruhi perilaku anak yang meningkat 3,31%.

F. Pembahasan

Berdasarkan teori yang digunakan dalam penelitian ini, yaitu teori S – R (Stimulus – Respons), dimana dalam teori ini mengacu pada stimulus yang ditujukan kepada individu sehingga melahirkan sebuah respons. Drama India Balveer memberikan stimulus kepada anak yang akan memengaruhi perilaku anak sehingga dapat melahirkan perilaku tertutup (*covert behavior*) dan perilaku terbuka (*overt behavior*).

Perilaku tertutup (*covert behavior*) meliputi sikap yang tidak banyak bicara, senang berimajinasi, tidak memiliki banyak teman, dan kreatif (kemampuan untuk menciptakan sesuatu yang baru). Sedangkan perilaku tertutup meliputi (*overt behavior*) senang berbicara (lebih mudah mengungkapkan perasaan dengan kata-kata), tertawa (mengekspresikan perasaannya dengan tertawa), membantu teman, dan menjahili teman.

1. Penyebab Anak Menggemari Drama India Balveer

Jadwal tayang drama India Balveer sering kali berubah-ubah dan disesuaikan dengan jadwal menonton anak-anak. Senin hingga jumat tayang siang hari pada jam 10.30 WIB dan pada hari sabtu hingga minggu tayang pada jam 12.00 WIB. Pada hari sabtu 23 Januari 2016 pindah jam tayang setiap hari senin hingga jumat jam 10.00 WIB dan sabtu hingga minggu tayang jam 09.00-11.00 dan 12.00-13.00 WIB.

Kisah dalam drama India Balveer memang memikat penonton dengan menempati rating kedua serial yang paling diminati pada jadwal tayang tersebut berdasarkan pada data parameter All (*include filler*).¹

Hasil penelitian menunjukkan bahwa hampir seluruh siswa menggemari tayangan drama India Balveer yang berpengaruh terhadap perilaku anak. Ada tiga komponen dalam drama yang di uji yaitu bersarkan narasi dengan indikator konflik ketika akan bersambung semakin menegangkan dan membuat penonton penasaran, dibuat berepisode-episode, dan tidak ada batasan dalam menceritakan kisahnya. Pemeran dengan indikator pemeran utama yang diidolakan, pemeran utama yang jahat dan dibenci dan pemeran pembantu yang netral. Tema dengan indikator menggunakan tongkat sihir saat melakukan kebaikan ataupun kejahatan, saling membantu satu sama lain, dan hubungan yang baik dalam keluarga Ballu, Manav dan Meher dalam penelitian ini dan tanggapan siswa mengenai setiap komponennya berbeda-beda, tanggapan tersebut diukur dengan melihat frekuensi tertinggi.

Frekuensi narasi ditunjukkan bahwa siswa beranggapan drama India Balveer dibuat berepisode-episode, yang ditayangkan setiap hari dari hari senin sampai hari minggu yaitu dengan frekuensi 72,2 atau sebanyak 42 orang memberikan tanggapan positif. Sedangkan frekuensi terendah dalam narasi adalah dalam drama India Balveer tidak memiliki batasan dalam menceritakan kisahnya (selalu mengisahkan balas dendam antara setiap pemainnya) yaitu dengan frekuensi 37,8 atau sebanyak 25 orang

¹ <http://www.tabloidbintang.com/aticles/film-tv-musik/ulasan/23405-rating-serial-india-baalveer-di-antv-perkasa-di-siang-hari>

siswa. Drama India Balveer memang di buat berepisode-episode dan di tayangkan satu hingga dua jam setiap harinya. Membuat anak menantikan penayangannya setiap hari, anak-anak semakin betah di depan layar televisi menantikan drama yang disukainya.

Kemudian pada frekuensi pemeran tanggapan siswa terhadap pemeran protagonis (pemeran utama yang baik dan diidolakan) yaitu 59,0 atau sebanyak 39 orang memberikan tanggapan positif. Pemeran protagonis atau pemeran utama selalu diperankan oleh tokoh yang cantik atau tampan yang selalu menjadi idola para penggemarnya, tokoh yang baik segala perilakunya akan dicontoh. Nama pemeran utama selalu di sebut-sebut dan semakin lama akan semakin dikenal oleh banyak orang.

Adapun frekuensi yang cukup tinggi selain narasi yaitu tema keluarga (hubungan yang baik dalam keluarga Ballu, Meher, dan Manav) dengan frekuensi 77,2 atau sebanyak 51 orang siswa yang memberikan tanggapan positif. Kekeluargaan dalam drama India Balveer memang terlihat sangat ditonjolkan, ada orang tua dan anak sangat sangat saling mengasihi dan selalu memerhatikan segala yang dibutuhkan anak-anaknya mulai dari makanan, waktu tidur, pelajaran disekolah dan lain-lain.

2. Pengaruh Tayangan Drama India Balveer terhadap Perilaku siswa

Hasil uji hipotesis menunjukkan bahwa terdapat pengaruh tayangan drama India Balveer terhadap perilaku siswa SD Negeri 29.4 Majannang yaitu analisis data

uji t, diketahui t hitung perilaku anak (3.849) > dari t tabel (1,998) atau sig. (0,000) < *alpha* (0,05) adalah signifikan pada taraf signifikansi 5% dengan demikian H₀ ditolak dan H_a diterima.

Anak menonton drama India Balveer pada awalnya karena tayangan yang ditujukan untuk anak drama inilah yang paling menarik untuk ditonton dan jadwal tayangnya pada siang hari sehingga menjadi pilihan tontonan utama yaitu drama India Balveer yang berdampak pada perilaku anak. Tayangan ini menempati rating kedua penonton terbanyak dan menjadi pilihan tontonan yang menarik bagi anak.

Frekuensi tertinggi yaitu pada tema keluarga dengan pernyataan hubungan yang baik dalam keluarga Ballu, Manav dan Meher dengan presentase 77,2 atau sebanyak 51 orang. Menonton drama India Balveer anak dapat merasakan kehangatan dan kasih sayang dalam keluarga. Keluarga merupakan unit terkecil dari masyarakat yang terdiri atas kepala keluarga dan tinggal di suatu tempat di bawah suatu atap dalam keadaan saling ketergantungan.² Keluarga merupakan lingkungan sosial yang terpenting bagi perkembangan anak dan pembentukan perilaku anak, utamanya ibu yang paling besar pengaruhnya baik dalam pemenuhan kebutuhan anak, sebagai suri tauladan dan ibu sebagai pemberi motivasi bagi anak, namun keikutsertaan ayah tidak bisa diabaikan begitu saja.

Hasil penelitian ini menunjukkan bahwa terdapat pengaruh tayangan drama India Balveer terhadap perilaku siswa SD Negeri 29.4 Majannang dengan frekuensi

² "Keluarga," *Wikipedia the Free Encyclopedia*. <https://id.m.wikipedia.org/wiki/Keluarga> (24 Juli 2016) (Catatan: Tidak ada data penerbitan ensiklopedi secara terpisah karena situs ini dimutakhirkan [updated] tiap hari)

yang paling tinggi dalam perilaku tertutup yaitu pernyataan menonton drama India Balveer membuat saya menjadi pendiam (tidak banyak bicara) dengan presentase 59,0. Menonton drama India Balveer Saat menonton drama India Balveer anak menjadi pendiam karena benar-benar fokus dan tidak memperhatikan dengan apa saja yang sedang terjadi di sekitarnya. Anak tidak banyak bicara atau menjadi lebih pendiam karena mereka fokus memikirkan kejadian-kejadian atau adegan-adegan yang dilihat dalam drama India Balveer dan membuat mereka lupa tentang orang-orang yang ada disekitar mereka.

Perilaku terbuka dengan pernyataan menonton drama India Balveer membuat saya lebih senang membantu teman yang sedang kesusahan seperti yang dilakukan Balveer ketika Manav dan Meher membutuhkan bantuan dengan presentase 66,6%. Drama India Balveer membuat anak memiliki jiwa sosial yang tinggi dengan memberikan contoh yang baik, ketika teman membutuhkan bantuan maka teman yang lain harus menolongnya. Menolong merupakan membantu teman atau orang sedang mengalami kesulitan dan sikap tolong menolong adalah sikap yang terpuji.

Mengacu pada teori S-R (*stimulus-respons*) dimana stimulusnya adalah tayangan drama India Balveer dan responnya adalah perilaku tertutup (*covert behavior*) dan perilaku terbuka (*overt behavior*). Hasil dari penelitian ini menunjukkan bahwa perilaku tertutup dan perilaku terbuka seimbang, siswa tidak hanya fokus pada salah satunya namun ada yang memiliki perilaku tertutup dan juga perilaku terbuka. Mereka ada diantara perilaku tertutup dan perilaku terbuka. Selain

itu siswa juga mampu membedakan antara perilaku positif dan perilaku negatif yang patut mereka contoh dari menonton tayangan drama India Balveer.

BAB V

PENUTUP

A. Kesimpulan

Dari hasil analisis yang dikemukakan pada bab hasil dan pembahasan mengenai tayangan drama India Balveer terhadap perilaku siswa SD Negeri 29.4 Majannang, maka dapat ditarik beberapa kesimpulan dari hasil analisis yaitu:

1. Ada pengaruh yang sedang antara tayangan drama India Balveer terhadap perilaku siswa SD Negeri 29.4 Majannang. Pengaruh yang sedang menunjukkan nilai koefisien korelasi sebesar 0,331 berada di antara 0,40 sampai dengan 0,599. Berdasarkan hasil nilai uji regresi menunjukkan bahwa tayangan drama India Balveer terhadap perilaku siswa SD Negeri 29.4 Majannang sebesar 18,8% sisanya 81,2% dipengaruhi oleh faktor lain yang tidak diteliti dalam penelitian ini. Berdasarkan analisis data uji t terlihat bahwa, diketahui t hitung perilaku anak (3,849) > dari t tabel (1,998) atau $\text{sig. (0,000)} < \alpha$ (0,05) adalah signifikan pada taraf signifikansi 5% yaitu terdapat pengaruh tayangan drama India Balveer terhadap perilaku siswa SD Negeri 29.4 Majannang Desa Bowong Cindea Kecamatan Bungoro Kabupaten Pangkep.
2. Perilaku tertutup (*covert behavior*) dengan pernyataan Menonton drama India Balveer membuat saya menjadi pendiam (tidak banyak bicara) dengan presentase 59,0. Perilaku terbuka (*covert behavior*) dengan pernyataan

menonton Drama India Balveer membuat saya lebih senang membantu teman yang sedang kesusahan seperti yang dilakukan Balveer ketika Manav dan Meher membutuhkan bantuan dengan presentase 66,6%.

3. Pengaruh tayangan drama Indai Balveer terhadap perilaku siswa, baik perilaku tertutup ataupun perilaku terbuka siswa terdapat keseimbangan antara keduanya. Siswa berada ditengah-tengah, tidak terfokus pada perilaku tertutup saja atau perilaku terbuka saja. Selain itu siswa juga mampu membedakan antara perilaku positif dan perilaku negatif.

B. Implikasi

Berdasarkan kesimpulan yang telah dikemukakan, makaimplikasi yang dapat penulis berikan sebagai masukan kepada pihak instansi dan peneliti selanjutnya:

1. Bagi pihak pembuat program tayangan khusus untuk anak-anak yang disiarkan televisi, harap diseleksi dengan baik sebelum ditayangkan, dan diupayakan sesedikit mungkin mengandung unsur kekerasan dan hal-hal yang tidak masuk akal.
2. Bagi sekolah, perlu memberikan pengarahan kepada siswa dan siswinya untuk mengurangi menonton televisi karena banyaknya program acara yang ditayangkan bersamaan dengan waktu belajar bagi anak dan tidak sesuai dengan umur anak.
3. Bagi peneliti berikutnya, perlu adanya penelitian lebih lanjut mengenai penelitian ini. Karena semakin banyaknya program acara yang tidak sesuai dengan umur anak-anak.

DAFTAR PUSTAKA

- Ardial. 2014. *Paradigma dan model penelitian komunikasi*. Jakarta: Bumi Aksara.
- Ardianto, Elvinaro, Lukita Komala dan Siti Karlinah. 2004. *Komunikasi Massa (Suatu Pengantar)*. Bandung: Simbiosis Rekatama Media.
- Baran, J. Stanley. 2008. *Pengantar Komunikasi Massa Melek Media & Budaya*. Jakarta: PT. GElora Aksara Pratama.
- Bungin, Burhan. 2008. *Sosiologi Komunikasi teori, paradigma, dan diskursus teknologi komunikasi di masyarakat*. Jakarta: Kencana Prenada Group.
- Effendi, Onong Unchjana. 2008. *Dinamika Komunikasi*. Bandung: PT. Remaja Rosdakarya.
- Iriantara, Yosol. 2009. *Literasi Media Apa, Mengapa, Bagaimana*. Bandung: Simbosa Rekatam Media.
- Kamus Besar Bahasa Indonesia. 2001. Surabaya: Fajar Mulya Surabaya.
- Kriyantono, Rachmat. 2006. *Teknik Praktis Riset Komunikasi*. Jakarta: Kencana Prenada Media Grup.
- Kusawandi, Wawan. 1996. *Komunikasi Massa; Sebuah Analisis Isi media Televisi*. Jakarta: Rineka Cipta.
- McQuail, Denis. 2011. *Teori Komunikasi Massa*. Jakarta: Salemba Humanika.
- Morissan, Andi Corry Wardhani dan Farid Hamid. 2010. *Teori Komunikasi Massa*. Bogor: Ghalia Indonesia.
- Mufid, Muhammad. 2005. *Komunikasi & Regulasi Penyiaran*. Jakarta: Kencana Prenada Media Grup.
- Notoatmodjo, Soekidjo. 2010. *Promosi Kesehatan; Teori dan Aplikasi*. Jakarta: Rienka Cipta.
- Nurudin, 2007. *Pengantar Komunikasi Massa*. Jakarta: PT. Raja Grafindo Persada.
- Rakhmat, Jalaluddin. 2004. *Metode Penelittian Komunikasi (Dilengkapi Contoh Analisis Statistik)*. Bandung: PT. Remaja Rosdakarya.
- Rivers, L. William, Jay W. Jensen dan Theodore Peterson. 2003. *Media Massa & Masyarakat Modern*. Jakarta: Kencana Prenada Media Grup.

Ruslan, Rosadi. 2008. *Metode penelitian public relations dan komunikasi*. Jakarta: PT. Raja Grafindo Persada.

Silalahi, Ulber. 2009. *Metode Penelitian Sosial*. Bandung: PT. Refika Aditama.

Sugiyono. 2010. *Metode penelitian pendidikan (pendekatan kuantitatif, kualitatif, dan R&D)*. Bandung: Alfabeta.

Sugoyono, 2010. *Statistika Untuk Penelitian*. Bandung: Alfabeta.

Wahyuni, Isti Nursih. 2014. *Komunikasi Massa*. Yogyakarta: Graha Ilmu.

“Daftar Stasiun Televisi di Indonesia,” *Wikipedia the Free Encyclopedia*. https://id.m.wikipedia.org/wiki/Daftar_stasiun_televisi_di_Indonesia (13 Januari 2016).
(Catatan: Tidak ada data penerbitan ensiklopedi secara terpisah karena situs ini dimutakhirkan [updated] tiap hari)

“Sinetron,” *Wikipedia the Free Encyclopedia*. <https://id.m.wikipedia.org/wiki/Sinetron> (13 Januari 2016).
(Catatan: Tidak ada data penerbitan ensiklopedi secara terpisah karena situs ini dimutakhirkan [updated] tiap hari)

“Televisi,” *Wikipedia the Free Encyclopedia*. <https://id.m.wikipedia.org/wiki/Televisi> (13 Januari 2016).
(Catatan: Tidak ada data penerbitan ensiklopedi secara terpisah karena situs ini dimutakhirkan [updated] tiap hari)

“Baal_Veer,” *Wikipedia the Free Encyclopedia*. https://id.m.wikipedia.org/wiki/Baal_Veer (13 Januari 2016).
(Catatan: Tidak ada data penerbitan ensiklopedi secara terpisah karena situs ini dimutakhirkan [updated] tiap hari)

“Keluarga,” *Wikipedia the Free Encyclopedia*. <https://id.m.wikipedia.org/wiki/Keluarga> (24 Juli 2016)
(Catatan: Tidak ada data penerbitan ensiklopedi secara terpisah karena situs ini dimutakhirkan [updated] tiap hari)

<http://www.tabloidbintang.com/aticles/film-tv-musik/ulasan/23405-rating-serial-india-baalveer-di-antv-perkasa-di-siang-hari>

LAMPIRAN-LAMPIRAN

KUESIONER PENELITIAN

Assalamualaikum Warahmatullahi Wabarakatu Adik-adik yang cantik dan ganteng.

Sebelumnya kakak ingin memperkenalkan diri dulu. Nama kakak **Yaumil Khairia**, Mahasiswi jurusan Ilmu Komunikasi, Fakultas Dakwah dan Komunikasi Universitas Islam Negeri Alauddin Makassar semester 8 (delapan). Saya ingin mengadakan penelitian dengan judul **Pengaruh Tayangan Drama India Balveer terhadap Perilaku Siswa di SD Negeri 29/4 Majannang, Desa Bowong Cindea, Kecamatan Bungoro, Kabupaten Pangkep**. Saya sangat berterimah kasih atas kesediaan adik-adik siswa-siswi SD Negeri 29/4 Majannang dalam membantu saya menyelesaikan tugas akhir (skripsi) dengan menjawab pertanyaan ini.

A. Petunjuk Pengisian

Sebelum menjawab atau mengisi, mohon adik-adik membaca dan memahami terlebih dahulu kemudian isi dengan jujur dan benar, kemudian beri tanda silang (X) pada salah satu pilihan jawaban dibawah ini:

SS = Sangat Setuju

S = Setuju

R = Ragu-ragu

TS = Tidak Setuju

STS = Sangat Tidak Setuju

B. Pertanyaan Tentang Identitas Responden

1. Jenis Kelamin :

a. Laki-laki

b. Perempuan

2. Kelas :

a. Kelas 1

b. Kelas 2

c. Kelas 3

d. kelas 4

e. Kelas 5

f. Kelas 6

3. Umur :
- | | | |
|---------------------|------------------|----------------|
| a. < 6 tahun | b. 6 – 7 tahun | c. 8 – 9 tahun |
| b. d. 10 – 11 tahun | e. 12 – 13 tahun | f. > 13 tahun |
4. Agama :
- a. Islam
 - b. Kristen
-

1. Saya suka menonton tayangan drama India Balveer.
 - a. Sangat suka
 - b. Suka
 - c. Kurang suka
 - d. Tidak suka
 - e. Sangat tidak suka
2. Saya sering menonton tayangan drama India Balveer.
 - a. Sangat sering
 - b. Sering
 - c. Kurang sering
 - d. Tidak sering
 - e. Sangat tidak sering
3. Ketika akan bersambung/berhenti konfliknya akan semakin seru dan saya penasaran untuk menonton kelanjutan kisahnya.
 - a. Sangat setuju
 - b. Setuju
 - c. Kurang setuju
 - d. Tidak setuju
 - e. Sangat tidak setuju

4. Drama India Balveer dibuat berepisode-episode, yang ditayangkan setiap hari dari hari senin sampai hari minggu.
 - a. Sangat setuju
 - b. Setuju
 - c. Kurang setuju
 - d. Tidak setuju
 - e. Sangat tidak setuju
5. Dalam drama India Balveer tidak memiliki batasan dalam menceritakan kisahnya (selalu mengisahkan balas dendam antara setiap pemainnya).
 - a. Sangat setuju
 - b. Setuju
 - c. Kurang setuju
 - d. Tidak setuju
 - e. Sangat tidak setuju
6. Saya tahu semua pemeran protagonist (pemeran utama yang baik dan diidolakan), seperti Balveer, Ballu, Manav, Rani Peri, Meher, dll.
 - a. Sangat tahu
 - b. Tahu
 - c. Kurang tahu
 - d. Tidak tahu
 - e. Sangat tidak tahu
7. Saya tahu semua pemeran antagonis (pemeran utama yang jahat dan dibenci), seperti Monthu dan teman-temannya, Bhayangkar Peri, dll.
 - a. Sangat tahu
 - b. Tahu
 - c. Kurang tahu
 - d. Tidak tahu
 - e. Sangat tidak tahu

8. Saya tahu semua pemeran tritagonis (pemeran pembantu yang netral), seperti Tuba-tuba 1 dan 2, orang tua Manav dan Meher, dll.
 - a. Sangat tahu
 - b. Tahu
 - c. Kurang tahu
 - d. Tidak tahu
 - e. Sangat tidak tahu
9. Pemeran dalam drama India Balveer menggunakan kekuatan tongkat sihir dalam melakukan kebaikan dan kejahatan.
 - a. Sangat setuju
 - b. Setuju
 - c. Kurang setuju
 - d. Tidak setuju
 - e. Sangat tidak setuju
10. Ballu, Manav, dan Meher saling membantu satu sama lain ketika Monthu menjahili mereka.
 - a. Sangat setuju
 - b. Setuju
 - c. Kurang setuju
 - d. Tidak setuju
 - e. Sangat tidak setuju
11. Hubungan yang baik dalam keluarga manav dan Meher.
 - a. Sangat setuju
 - b. Setuju
 - c. Kurang setuju
 - d. Tidak setuju
 - e. Sangat tidak setuju

12. Menonton drama India Balveer membuat saya menjadi pendiam (tidak banyak bicara).
- Sangat setuju
 - Setuju
 - Kurang setuju
 - Tidak setuju
 - Sangat tidak setuju
13. Menonton drama India Balveer membuat saya sering berimajinasi/berkhayal (menghayalkan kejadian-kejadian dan berada dalam dunia Peri).
- Sangat setuju
 - Setuju
 - Kurang setuju
 - Tidak setuju
 - Sangat tidak setuju
14. Menonton drama India Balveer membuat saya susah bergaul (tidak memiliki banyak teman, dan lebih suka menyendiri).
- Sangat setuju
 - Setuju
 - Kurang setuju
 - Tidak setuju
 - Sangat tidak setuju
15. Menonton drama India Balveer membuat saya kreatif (kemampuan untuk menciptakan sesuatu yang baru).
- Sangat setuju
 - Setuju
 - Kurang setuju
 - Tidak setuju
 - Sangat tidak setuju

16. Menonton drama India Balveer membuat saya lebih senang berbicara (mengungkapkan perasaan dengan kata-kata), menceritakan kejadian-kejadian yang ditonton kepada teman-teman dan keluarga.
- Sangat setuju
 - Setuju
 - Kurang setuju
 - Tidak setuju
 - Sangat tidak setuju
17. Menonton drama India Balveer membuat saya tertawa, ketika melihat tingkah Manav dan Meher saat dikerjai oleh Monthu.
- Sangat setuju
 - Setuju
 - Kurang setuju
 - Tidak setuju
 - Sangat tidak setuju
18. Menonton Drama India Balveer membuat saya lebih senang membantu teman yang sedang kesusahan seperti yang dilakukan Balveer ketika Manav dan Meher membutuhkan bantuan.
- Sangat setuju
 - Setuju
 - Kurang setuju
 - Tidak setuju
 - Sangat tidak setuju

19. Menonton drama India Balveer membuat saya menjahili teman/mengerjai teman seperti yang dilakukan Monthu ketika mengerjai Ballu, Manav, dan meher.
- a. Sangat setuju
 - b. Setuju
 - c. Kurang setuju
 - d. Tidak setuju
 - e. Sangat tidak setuju

Hasil Tabulasi Kuesioner

No. res	X											total
	x1	x2	x3	x4	x5	x6	x7	x8	x9	x10	x11	
1	5	5	4	5	4	5	5	5	4	4	4	50
2	5	5	5	5	2	3	3	2	4	5	5	44
3	5	5	5	5	5	5	5	5	5	5	5	55
4	5	5	4	5	3	4	4	4	2	5	5	46
5	4	4	5	5	2	4	5	2	5	2	5	43
6	5	4	5	4	4	5	5	4	5	5	5	51
7	4	4	4	4	2	4	5	2	5	2	5	41
8	5	5	5	4	3	5	3	3	5	5	1	44
9	5	4	4	5	5	5	5	5	5	5	5	53
10	5	4	4	5	5	5	5	5	5	5	5	53
11	5	5	5	5	5	5	5	5	5	5	5	55
12	4	4	4	4	2	4	4	3	4	4	4	41
13	5	5	5	5	5	5	5	5	5	5	5	55
14	5	5	5	5	5	5	5	5	5	3	2	50
15	5	5	5	5	5	5	5	5	5	5	5	55
16	5	5	5	5	5	5	5	5	5	5	5	55
17	5	5	5	5	5	5	5	5	5	5	5	55
18	5	5	5	5	5	5	5	5	5	5	5	55
19	4	4	4	5	5	5	5	5	5	5	5	52
20	5	5	5	5	3	3	3	2	4	5	5	45
21	4	2	4	5	5	3	4	4	5	4	4	44
22	3	2	4	3	2	4	5	3	2	2	5	35
23	4	4	4	4	2	4	2	4	4	4	4	40
24	5	5	5	5	5	5	4	3	5	5	5	52
25	4	4	4	4	4	4	4	4	4	4	4	44
26	4	4	4	4	4	4	4	4	4	4	4	44
27	4	4	4	4	4	4	4	4	4	4	4	44
28	4	4	4	2	2	4	2	5	5	4	5	41
29	4	2	4	5	2	4	4	5	5	5	5	45
30	3	3	5	4	5	2	5	3	5	5	5	45
31	5	5	5	5	3	4	5	3	3	4	5	47
32	5	5	5	5	1	4	4	4	5	1	5	44

Y									
No. res	y1	y2	y3	y4	y5	y6	y7	y8	total
1	2	4	4	2	4	4	4	4	28
2	5	5	2	4	5	5	5	1	32
3	2	5	1	5	5	1	5	1	25
4	5	5	5	2	5	1	5	1	29
5	4	4	4	4	5	4	4	1	30
6	4	4	3	4	4	5	5	1	30
7	5	4	3	4	4	5	5	1	31
8	2	3	5	5	4	5	4	5	33
9	2	5	2	4	5	2	5	2	27
10	2	5	2	4	5	2	5	2	27
11	5	5	5	5	5	5	5	5	40
12	3	3	3	4	4	2	4	2	25
13	5	4	4	4	5	4	5	4	35
14	5	3	4	1	3	3	3	5	27
15	5	5	5	5	5	5	5	5	40
16	5	5	5	5	5	5	5	5	40
17	5	5	5	5	5	5	5	5	40
18	5	5	2	5	5	5	5	2	34
19	4	4	4	4	5	4	4	1	30
20	5	5	2	5	5	5	5	1	33
21	3	5	2	5	5	4	5	2	31
22	2	5	3	5	5	4	5	2	31
23	4	4	4	4	4	2	2	4	28
24	5	4	2	2	4	5	4	2	28
25	4	4	4	4	4	4	4	4	32
26	4	4	4	4	4	4	4	4	32
27	4	4	4	4	4	4	4	4	32
28	5	3	1	4	4	5	5	1	28
29	4	4	4	4	5	4	4	2	31
30	5	3	3	5	5	5	5	2	33
31	4	3	4	3	5	4	4	2	29
32	5	5	1	5	4	1	5	1	27

33	5	5	3	5	5	1	5	1	30
34	5	5	5	5	5	1	5	1	32
35	5	4	2	2	4	5	4	2	28
36	5	5	3	5	4	1	4	1	28
37	3	5	4	5	5	5	5	4	36
38	5	5	5	5	5	5	5	5	40
39	5	5	5	5	5	5	5	5	40
40	5	5	4	5	5	5	5	5	39
41	5	5	5	5	5	5	5	5	40
42	5	5	3	5	5	1	5	1	30
43	5	5	3	5	5	1	5	1	30
44	5	5	3	5	5	1	5	1	30
45	5	5	3	5	5	1	5	1	30
46	5	4	1	5	4	4	5	1	29
47	4	4	3	4	3	4	4	4	30
48	4	4	5	4	2	4	4	1	28
49	4	4	4	4	4	4	4	4	32
50	2	3	2	5	4	5	4	1	26
51	4	4	4	5	4	4	4	4	33
52	4	4	4	4	4	4	5	4	33
53	5	4	2	2	5	4	4	2	28
54	5	5	2	5	2	2	5	2	28
55	4	5	4	4	4	5	5	2	33
56	4	4	1	5	3	2	5	1	25
57	5	5	2	5	5	2	5	2	31
58	5	5	1	5	5	2	5	1	29
59	5	5	5	5	5	5	5	5	40
60	5	2	4	1	5	2	5	1	25
61	5	5	2	5	5	2	5	2	31
62	5	5	1	5	1	1	5	5	28
63	5	5	2	5	5	2	5	1	30
64	5	5	3	5	5	1	5	1	30
65	5	5	3	4	5	1	5	1	29
66	4	2	4	1	4	3	4	1	23

CORRELATIONS

/VARIABLES=x1 x2 x3 x4 x5 x6 x7 x8 x9 x10 x11 total

/PRINT=TWOTAIL NOSIG

/MISSING=PAIRWISE.

Correlations

Notes

Output Created		24-JUL-2016 13:08:12
Comments		
Input	Active Dataset	DataSet0
	Filter	<none>
	Weight	<none>
	Split File	<none>
	N of Rows in Working Data File	66
Missing Value Handling	Definition of Missing	User-defined missing values are treated as missing.
	Cases Used	Statistics for each pair of variables are based on all the cases with valid data for that pair.

Syntax		CORRELATIONS	
		/VARIABLES=x1 x2 x3 x4 x5 x6 x7 x8 x9 x10 x11 total	
		/PRINT=TWOTAIL NOSIG	
		/MISSING=PAIRWISE.	
Resources	Processor Time		00:00:00,03
	Elapsed Time		00:00:00,11

Correlations

		x1	x2	x3	x4	x5	x6
x1	Pearson Correlation	1	.768**	.324**	.635**	.062	.445**
	Sig. (2-tailed)		.000	.008	.000	.619	.000
	N	66	66	66	66	66	66
x2	Pearson Correlation	.768**	1	.342**	.495**	.007	.377**
	Sig. (2-tailed)	.000		.005	.000	.957	.002
	N	66	66	66	66	66	66
x3	Pearson Correlation	.324**	.342**	1	.283*	.047	.117
	Sig. (2-tailed)	.008	.005		.021	.707	.349
	N	66	66	66	66	66	66
x4	Pearson Correlation	.635**	.495**	.283*	1	.104	.248*
	Sig. (2-tailed)	.000	.000	.021		.407	.044
	N	66	66	66	66	66	66

x5	Pearson Correlation	.062	.007	.047	.104	1	.015
	Sig. (2-tailed)	.619	.957	.707	.407		.903
	N	66	66	66	66	66	66
x6	Pearson Correlation	.445**	.377**	.117	.248*	.015	1
	Sig. (2-tailed)	.000	.002	.349	.044	.903	
	N	66	66	66	66	66	66
x7	Pearson Correlation	-.065	-.162	.074	.053	.431**	.195
	Sig. (2-tailed)	.606	.193	.556	.672	.000	.117
	N	66	66	66	66	66	66
x8	Pearson Correlation	.319**	.224	-.061	.212	.050	.709**
	Sig. (2-tailed)	.009	.070	.626	.088	.688	.000
	N	66	66	66	66	66	66
x9	Pearson Correlation	.487**	.298*	.327**	.396**	.090	.288*
	Sig. (2-tailed)	.000	.015	.007	.001	.475	.019
	N	66	66	66	66	66	66
x10	Pearson Correlation	.458**	.337**	.202	.321**	.304*	.275*
	Sig. (2-tailed)	.000	.006	.104	.009	.013	.025
	N	66	66	66	66	66	66
x11	Pearson Correlation	.127	.073	.000	.193	.049	-.042
	Sig. (2-tailed)	.311	.558	1.000	.120	.697	.740
	N	66	66	66	66	66	66

total	Pearson Correlation	.659**	.522**	.393**	.578**	.534**	.592**
	Sig. (2-tailed)	.000	.000	.001	.000	.000	.000
	N	66	66	66	66	66	66

Correlations

		x7	x8	x9	x10	x11	total
x1	Pearson Correlation	-.065	.319**	.487**	.458**	.127	.659**
	Sig. (2-tailed)	.606	.009	.000	.000	.311	.000
	N	66	66	66	66	66	66
x2	Pearson Correlation	-.162	.224	.298*	.337**	.073	.522**
	Sig. (2-tailed)	.193	.070	.015	.006	.558	.000
	N	66	66	66	66	66	66
x3	Pearson Correlation	.074	-.061	.327**	.202	.000	.393**
	Sig. (2-tailed)	.556	.626	.007	.104	1.000	.001
	N	66	66	66	66	66	66
x4	Pearson Correlation	.053	.212	.396**	.321**	.193	.578**
	Sig. (2-tailed)	.672	.088	.001	.009	.120	.000
	N	66	66	66	66	66	66
x5	Pearson Correlation	.431**	.050	.090	.304*	.049	.534**
	Sig. (2-tailed)	.000	.688	.475	.013	.697	.000
	N	66	66	66	66	66	66

x6	Pearson Correlation	.195	.709**	.288*	.275 ⁺	-.042	.592**
	Sig. (2-tailed)	.117	.000	.019	.025	.740	.000
	N	66	66	66	66	66	66
x7	Pearson Correlation	1	.068	-.010	-.087	.137	.439**
	Sig. (2-tailed)		.586	.938	.488	.271	.000
	N	66	66	66	66	66	66
x8	Pearson Correlation	.068	1	.321**	.383**	.071	.555**
	Sig. (2-tailed)	.586		.009	.002	.573	.000
	N	66	66	66	66	66	66
x9	Pearson Correlation	-.010	.321**	1	.309 ⁺	.085	.541**
	Sig. (2-tailed)	.938	.009		.012	.496	.000
	N	66	66	66	66	66	66
x10	Pearson Correlation	-.087	.383**	.309 ⁺	1	.137	.604**
	Sig. (2-tailed)	.488	.002	.012		.274	.000
	N	66	66	66	66	66	66
x11	Pearson Correlation	.137	.071	.085	.137	1	.310 ⁺
	Sig. (2-tailed)	.271	.573	.496	.274		.011
	N	66	66	66	66	66	66
total	Pearson Correlation	.439**	.555**	.541**	.604**	.310 ⁺	1
	Sig. (2-tailed)	.000	.000	.000	.000	.011	
	N	66	66	66	66	66	66

** . Correlation is significant at the 0.01 level (2-tailed).

* . Correlation is significant at the 0.05 level (2-tailed).

RELIABILITY

```
/VARIABLES=x1 x2 x3 x4 x5 x6 x7 x8 x9 x10 x11
```

```
/SCALE('ALL VARIABLES') ALL
```

```
/MODEL=ALPHA
```

```
/SUMMARY=TOTAL.
```

```
SAVE OUTFILE='D:\nita\skripsi\SPSS\UNTUK KORELASI DAN REGRESI.sav'
```

```
/COMPRESSED.
```

```
DATASET ACTIVATE DataSet1.
```

CORRELATIONS

```
/VARIABLES=y1 y2 y3 y4 y5 y6 y7 y8 total
```

```
/PRINT=TWOTAIL NOSIG
```

```
/MISSING=PAIRWISE.
```

Correlations

Notes

Output Created	24-JUL-2016 14:10:13
Comments	

Input	Data	D: ita\skripsi\SPSS\VARIABEL Y betul.sav
	Active Dataset	DataSet1
	Filter	<none>
	Weight	<none>
	Split File	<none>
Missing Value Handling	N of Rows in Working Data File	66
	Definition of Missing	User-defined missing values are treated as missing.
	Cases Used	Statistics for each pair of variables are based on all the cases with valid data for that pair.
Syntax		CORRELATIONS /VARIABLES=y1 y2 y3 y4 y5 y6 y7 y8 total /PRINT=TWOTAIL NOSIG /MISSING=PAIRWISE.
Resources	Processor Time	00:00:00,03
	Elapsed Time	00:00:00,16

[DataSet1] D:\nita\skripsi\SPSS\VARIABEL Y betul.sav

Correlations

		y1	y2	y3	y4	y5	y6
y1	Pearson Correlation	1	.209	.075	.054	.098	.036
	Sig. (2-tailed)		.092	.548	.670	.435	.775
	N	66	66	66	66	66	66
y2	Pearson Correlation	.209	1	-.044	.501**	.341**	-.059
	Sig. (2-tailed)	.092		.727	.000	.005	.640
	N	66	66	66	66	66	66
y3	Pearson Correlation	.075	-.044	1	.029	-.002	.237
	Sig. (2-tailed)	.548	.727		.818	.989	.055
	N	66	66	66	66	66	66
y4	Pearson Correlation	.054	.501**	.029	1	.223	.070
	Sig. (2-tailed)	.670	.000	.818		.072	.579
	N	66	66	66	66	66	66
y5	Pearson Correlation	.098	.341**	-.002	.223	1	.035
	Sig. (2-tailed)	.435	.005	.989	.072		.781
	N	66	66	66	66	66	66
y6	Pearson Correlation	.036	-.059	.237	.070	.035	1
	Sig. (2-tailed)	.775	.640	.055	.579	.781	
	N	66	66	66	66	66	66
y7	Pearson Correlation	.243*	.527**	-.114	.513**	.401**	.034

	Sig. (2-tailed)	.049	.000	.362	.000	.001	.785
	N	66	66	66	66	66	66
y8	Pearson Correlation	.243 [*]	.246 [*]	.558 ^{**}	.124	.096	.245 [*]
	Sig. (2-tailed)	.050	.046	.000	.321	.443	.047
	N	66	66	66	66	66	66
total	Pearson Correlation	.464 ^{**}	.571 ^{**}	.499 ^{**}	.553 ^{**}	.441 ^{**}	.464 ^{**}
	Sig. (2-tailed)	.000	.000	.000	.000	.000	.000
	N	66	66	66	66	66	66

Correlations

		y7	y8	total
y1	Pearson Correlation	.243 [*]	.243 [*]	.464 ^{**}
	Sig. (2-tailed)	.049	.050	.000
	N	66	66	66
y2	Pearson Correlation	.527 ^{**}	.246 [*]	.571 ^{**}
	Sig. (2-tailed)	.000	.046	.000
	N	66	66	66
	Pearson Correlation	-.114	.558 ^{**}	.499 ^{**}
	Sig. (2-tailed)	.362	.000	.000

Output CreateN				
Comments				
Input				
Missing Value	66	66	66	
Syntax				
Resources				
y3				
y4	Pearson Correlation	.513**	.124	.553**

	Sig. (2-tailed)	.000	.321	.000
	N	66	66	66
y5	Pearson Correlation	.401**	.096	.441**
	Sig. (2-tailed)	.001	.443	.000
	N	66	66	66
y6	Pearson Correlation	.034	.245*	.464**
	Sig. (2-tailed)	.785	.047	.000
	N	66	66	66
y7	Pearson Correlation	1	-.024	.503**
	Sig. (2-tailed)		.846	.000
	N	66	66	66
y8	Pearson Correlation	-.024	1	.667**
	Sig. (2-tailed)	.846		.000
	N	66	66	66
total	Pearson Correlation	.503**	.667**	1
	Sig. (2-tailed)	.000	.000	
	N	66	66	66

*. Correlation is significant at the 0.05 level (2-tailed).

** . Correlation is significant at the 0.01 level (2-tailed).

Reliability

Scale: ALL VARIABLES

Case Processing Summary

		N	%
Cases	Valid	66	100.0
	Excluded ^a	0	.0
	Total	66	100.0

- a. Listwise deletion based on all variables in the procedure.

Reliability Statistics

Cronbach's Alpha	N of Items
.682	11

Item-Total Statistics

	Scale Mean if Item Deleted	Scale Variance if Item Deleted	Corrected Item-Total Correlation	Cronbach's Alpha if Item Deleted
x1	43.41	22.061	.584	.637

x2	43.53	22.314	.402	.652
x3	43.53	23.299	.257	.672
x4	43.33	22.656	.493	.648
x5	44.68	19.790	.266	.692
x6	43.56	21.604	.477	.640
x7	44.09	21.469	.180	.705
x8	43.73	21.063	.394	.649
x9	43.44	22.281	.428	.649
x10	43.58	20.956	.469	.637
x11	43.42	23.786	.150	.687

SAVE OUTFILE='D:\nita\skripsi\SPSS\VARIABEL X.sav'

/COMPRESSED.

NEW FILE.

DATASET NAME DataSet1 WINDOW=FRONT.

CORRELATIONS

/VARIABLES=y1 y2 y3 y4 y5 y6 y7 y8 total

/PRINT=TWOTAIL NOSIG

/MISSING=PAIRWISE.

Reliability

Notes

Output Created		24-JUL-2016 13:46:37
Comments		
Input	Data	D: ita\skripsi\SPSS\VARIABLE Y.sav
	Active Dataset	DataSet1
	Filter	<none>
	Weight	<none>
	Split File	<none>
	N of Rows in Working Data File	66
	Matrix Input	
Missing Value Handling	Definition of Missing	User-defined missing values are treated as missing.
	Cases Used	Statistics are based on all cases with valid data for all variables in the procedure.
Syntax		RELIABILITY /VARIABLES=y1 y2 y3 y4 y5 y6 y7 y8 /SCALE('ALL VARIABLES') ALL /MODEL=ALPHA /SUMMARY=TOTAL.
Resources	Processor Time	00:00:00,00

Elapsed Time

00:00:00,04

[DataSet1] D:\nita\skripsi\SPSS\VARIABEL Y.sav

Scale: ALL VARIABLES

Case Processing Summary

		N	%
Cases	Valid	66	100.0
	Excluded ^a	0	.0
	Total	66	100.0

a. Listwise deletion based on all variables in the procedure.

Reliability Statistics

Cronbach's Alpha	N of Items
.601	8

Item-Total Statistics

	Scale Mean if Item Deleted	Scale Variance if Item Deleted	Corrected Item- Total Correlation	Cronbach's Alpha if Item Deleted
y1	28.29	12.454	.234	.589
y2	28.24	12.125	.409	.542
y3	29.17	12.110	.255	.584
y4	28.32	11.790	.343	.555
y5	28.15	13.023	.269	.578
y6	28.88	12.231	.177	.617
y7	28.00	13.046	.375	.561
y8	29.30	10.584	.455	.514

SAVE OUTFILE='D:\nita\skripsi\SPSS\VARIABEL Y betul.sav'

/COMPRESSED.

DATASET ACTIVATE DataSet2.

CORRELATIONS

/VARIABLES=x y

/PRINT=TWOTAIL NOSIG

/MISSING=PAIRWISE.

Correlations

Notes

Output Created		24-JUL-2016 13:55:35
Comments		
Input	Active Dataset	DataSet2
	Filter	<none>
	Weight	<none>
	Split File	<none>
	N of Rows in Working Data File	66
Missing Value Handling	Definition of Missing	User-defined missing values are treated as missing.
	Cases Used	Statistics for each pair of variables are based on all the cases with valid data for that pair.
Syntax		CORRELATIONS /VARIABLES=x y /PRINT=TWOTAIL NOSIG /MISSING=PAIRWISE.
Resources	Processor Time	00:00:00,03
	Elapsed Time	00:00:00,07

[DataSet2]

Correlations

		X	y
x	Pearson Correlation	1	.434**
	Sig. (2-tailed)		.000
	N	66	66
y	Pearson Correlation	.434**	1
	Sig. (2-tailed)	.000	
	N	66	66

** . Correlation is significant at the 0.01 level (2-tailed).

REGRESSION

/MISSING LISTWISE

/STATISTICS COEFF OUTS R ANOVA

/CRITERIA=PIN(.05) POUT(.10)

/NOORIGIN

/DEPENDENT y

/METHOD=ENTER x.

Regression

Notes

Output Created		24-JUL-2016 14:01:28
Comments		
Input	Active Dataset	DataSet2
	Filter	<none>
	Weight	<none>
	Split File	<none>
	N of Rows in Working Data File	66
Missing Value Handling	Definition of Missing	User-defined missing values are treated as missing.
	Cases Used	Statistics are based on cases with no missing values for any variable used.
Syntax		REGRESSION /MISSING LISTWISE /STATISTICS COEFF OUTS R ANOVA /CRITERIA=PIN(.05) POUT(.10) /NOORIGIN /DEPENDENT y /METHOD=ENTER x.
Resources	Processor Time	00:00:00,02
	Elapsed Time	00:00:00,02
	Memory Required	1356 bytes

Additional Memory Required for Residual Plots	0 bytes
--	---------

Variables Entered/Removed^a

Model	Variables Entered	Variables Removed	Method
1	x ^b		. Enter

a. Dependent Variable: y

b. All requested variables entered.

Model Summary

Model	R	R Square	Adjusted R Square	Std. Error of the Estimate
1	.434 ^a	.188	.175	3.519

a. Predictors: (Constant), x

ANOVA^a

Model		Sum of Squares	df	Mean Square	F	Sig.
1	Regression	183.428	1	183.428	14.816	.000 ^b
	Residual	792.329	64	12.380		

Total	975.758	65			
-------	---------	----	--	--	--

a. Dependent Variable: y

b. Predictors: (Constant), x

Coefficients^a

Model		Unstandardized Coefficients		Standardized Coefficients	t	Sig.
		B	Std. Error	Beta		
1	(Constant)	16.697	4.156		4.018	.000
	x	.331	.086	.434	3.849	.000

a. Dependent Variable: y

RIWAYAT HIDUP



Penulis bernama lengkap Yaumil Khairia, Lahir di Pangkep pada tanggal 21 Juli 1995, merupakan anak pertama dari tiga bersaudara. Penulis lahir dari pasangan H. Muh. Yusuf dan Fatmawaty, SE. Penulis sekarang bertempat tinggal di Jl. Borong Raya Perumahan Delta Mas 1 Blok A/13.

Penulis menyelesaikan pendidikan Sekolah Dasar di SD Negeri 29.4 Majannang dan lulus pada tahun 2006, menyelesaikan pendidikan Sekolah Menengah Pertama di SMP Negeri 1 Bungoro Pangkep dan lulus pada tahun 2009, kemudian menyelesaikan pendidikan Sekolah Menengah Atas di SMK Negeri 1 Bungoro Pangkep dan lulus pada tahun 2012, dan melanjutkan pendidikan ke Perguruan Tinggi Negeri Universitas Islam Negeri (UIN) Alauddin Makassar pada tahun 2012 Jurusan Ilmu Komunikasi.

Sampai dengan penulisan skripsi ini penulis masih terdaftar sebagai mahasiswa jurusan Ilmu Komunikasi Fakultas Dakwah dan Komunikasi Universitas Islam Negeri (UIN) Alauddin Makassar.